

ပြည်ထောင်စုသမ္မတမြန်မာနိုင်ငံတော်အစိုးရ
စိုက်ပျိုးရေး၊ မွေးမြူရေးနှင့် ဆည်မြောင်းဝန်ကြီးဌာန
(ကျေးလက်ဒေသဖွံ့ဖြိုးတိုးတက်ရေးဦးစီးဌာန)

လူထုပဟိုပြုစီမံကိန်း

National Community Driven Development Project

(NCDDP)



ကျေးရွာဖွံ့ဖြိုးရေးအစီအစဉ်

Village Development Plan (VDP)

(ကျောက်ကြီး)မြို့နယ်

(၂၀၁၈-၂၀၁၉) ခုနှစ်(ရေလဲ)အုပ်စု၊ အညာစု ကျေးရွာ

မာတိကာ

၁။ မြို့နယ်မြေပုံ

၂။ ကျေးရွာမြေပုံ(တည်နေရာ)

၃။ အုပ်စုတွင်ပါဝင်သောကျေးရွာများစာရင်း

၄။ ကျေးရွာအခြေခံအချက်အလက်များ(ကျေးရွာသမိုင်းကြောင်း)

၅။ လူထုပူးပေါင်းပါဝင်သော လူမှုဆန်းစစ်ခြင်းနှင့် အကဲဖြတ်ခြင်းလုပ်ငန်းစဉ်(PSA/PRA)အကျဉ်းချုပ်ဖော်ပြချက်

၆။ ကျေးရွာဖွံ့ဖြိုးရေးအစီအစဉ်အတွက်အသုံးပြုခဲ့သော PRA tools
များနှင့်တစ်ခုချင်းစီအတွက်သုံးသပ် ချက်များ(အသုံးပြုခဲ့သော PRA tools တစ်ခုချင်းစီ၏
အမည်များရေးရန်)

၇။ ကော်မတီဝင်များရွေးချယ်ခြင်းနှင့်ကျေးရွာဖွံ့ဖြိုးရေးအစီအစဉ်ဆောင်ရွက်မှုမှတ်တမ်းခါတ်ပုံများ

(၂-၃ပုံ ထက်မများရ)

၈။ ကျေးရွာအချက်အလက်(ပုံစံ-၁)

၉။ စီမံကိန်းစက်ဝန်းအချိန်ဖော်ပြချက်(ပုံစံ-၂)

၁၀။ ကျေးရွာဖွံ့ဖြိုးရေးဦးစားပေးအစီအစဉ်(ပုံစံ-၃)

၁၁။ အစည်းအဝေးမှတ်တမ်းများ

၁၂။ ကဏ္ဍအလိုက်ဦးစားပေးဖွံ့ဖြိုးရေးလုပ်ငန်းစဉ်များ

ကျောက်ကြီးမြို့နယ်မြေပုံ

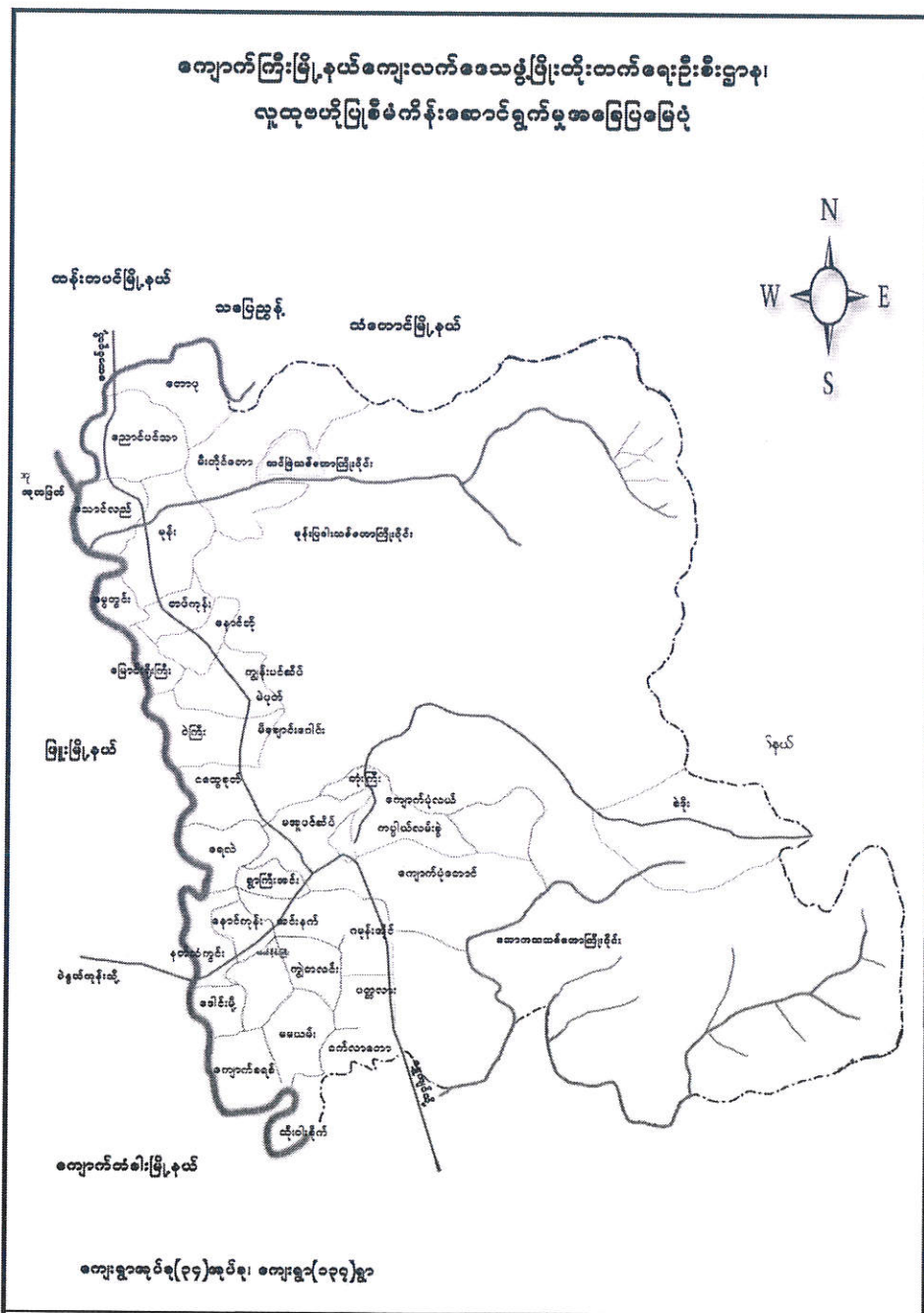

အညာစုကျေးရွာတည်နေရာပြမြေပုံ



အုပ်စုတွင်ပါဝင်သောကျေးရွာများစာရင်း

အုပ်စုအမည်	ကျေးရွာအမည်
ရေလဲ	ရေလဲ(ကရင်)
ရေလဲ	ရေလဲ(ဗမာ)
ရေလဲ	အညာစု
ရေလဲ	မယမ်းစိမ်ကြီး
ရေလဲ	မယမ်းစိမ်လေး
ရေလဲ	ထွန်ကုန်း

အညာစုကျေးရွာသမိုင်းကြောင်း

ကျောက်ကြီးမြို့နယ်၊ ရေလဲကျေးရွာအုပ်စု အပါအဝင်ဖြစ်သည့် အညာစုကျေးရွာသည် ကျောက်ကြီးမြို့၏ အနောက်တောင်ဘက်(၆)မိုင်အကွာတွင် တည်ရှိပါသည်။ စစ်တောင်းမြစ် အရှေ့ဘက်တွင်တည်ရှိသောရွာဖြစ်ပါသည်။ မြစ်ကျိုးအင်းအစွယ်တွင် တည်ထားသော သာယာလှပသောရွာတစ်ရွာပင်ဖြစ်ပါသည်။ ခေတ်အဆက်ဆက် နှစ်ပေါင်းများစွာ စစ်ဘေးစစ်ဒဏ်ကို ခံစားခဲ့ရသောရွာဖြစ်ပါသည်။ အညာအရပ်ဒေသမှ လာရောက်စုဝေးနေထိုင်ကြရာမှ အညာစုရွာဟု အမည်တွင်ခေါ်ဝေါ်လာခဲ့ကြရာ ယနေ့တိုင်ပင် ဖြစ်ပါသည်။ ဗမာလူမျိုးအများစုနေထိုင်သောရွာဖြစ်ပါသည်။ များသောအားဖြင့် တောင်သူလယ်သမားများဖြစ်ကြပြီး ဗုဒ္ဓဘာသာကို ကိုးကွယ်ကြပါသည်။ စစ်ဘေးစစ်ဒဏ်သင့်ကာလများအတွင်း လူငယ်လူရွယ်များမှာ အလုပ်အကိုင်ရှားပါးသဖြင့် ထိုင်းနိုင်ငံ၊ မလေးရှားနိုင်ငံသို့ သွားရောက်၍ လုပ်ကိုင်ကြရပါသည်။ ယခင်ကရွာတွင်းရွာပြင်လမ်းများမှာ မြေသားလမ်းဖြစ်ပြီး မိုးအခါဗွက်များထူထပ်ပြီးသွားလာရ အလွန်ခက်ခဲသော ရွာလေးဖြစ်ပါသည်။ ကျေးရွာလူထုမှာ စည်းလုံးမှုအားကောင်းပြီး ရိုးသား ကြိုးစား ကြ သော သူများဖြစ်ပါသည်။ ၂၀၁၇ ခုနှစ်တွင် လူထုဗဟိုပြုစီမံကိန်းမှ ရွာတွင်းလမ်းနှင့် ရွာပြင်လမ်း ပေ၉၀၀ ကျော်ခန့်ကမ်းလှုပ်ဆောင်ပေးခဲ့သဖြင့် သွားရေး လာရေးတွင် ချောမွေ့ လာခဲ့ရပါ သည်။

ကျညီပုံပိုးသူ- စောအောင်နိုင်ဝင်း

ပါဝင်ဆွေးနွေးသူ- ကျေးရွာလူထု

အညာစုကျေးရွာ

စဉ်	အကြောင်းအရာ	ရက်စွဲ	ဦးတည်အုပ်စု	တက်ရောက်သူ			အဓိကဆွေးနွေးချက်များ
				ကျား	မ	ပေါင်း	
၁	အရင်းအမြစ်ပြုမြေပုံ	၁၈/၁၀/၂၀၁၈	ရွာလူထု	၂၃	၂၉	၅၂	ကျေးရွာတွင်းရှိအရင်းအမြစ်များ၊ကျေးရွာတည်နေရာ၊ကျေးရွာအဓိကအချက်အလက်များ
၂	ချမ်းသာမှုအဆင့်ခွဲခြားခြင်း	၁၈/၁၀/၂၀၁၈	ရွာလူထု	၂၃	၂၉	၅၂	ရွာလူထု၏ပိုင်ဆိုင်မှုနှင့်ပတ်သတ်ပြီးဆင်းရဲ၊ချမ်းသာမှုခွဲခြားခြင်း။
၃	ရာသီခွင်ပြုပြင်ကွဲဒီဇိုင်း	၁၈/၁၀/၂၀၁၈	ရွာလူထု	၂၃	၂၉	၅၂	ကျေးရွာရာသီအလိုက်အလုပ်လုပ်ချိန်၊ရာသီဥတုအစရှိသည်တို့ကိုလေ့လာခြင်းနှင့်အကဲဖြတ်ခြင်း
၄	ပိုင်ဆိုင်မှုကိုထိန်းချုပ်ခြင်းနှင့်အသုံးပြုခြင်း	၁၈/၁၀/၂၀၁၈	ရွာလူထု	၂၃	၂၉	၅၂	ရွာတွင်းရှိအသုံးပြုသောအရင်းအမြစ်များဖြင့်ထိန်းချုပ်ခြင်း။
၅	ပင့်ကူအိမ်သုံးသပ်ခြင်း	၁၈/၁၀/၂၀၁၈	ရွာလူထု	၂၃	၂၉	၅၂	ကျေးရွာအတွင်းရှိအမျိုးသားများနှင့်အမျိုးသမီးများ၏အခြေအနေကိုလေ့လာသုံးသပ်ခြင်း
၆	အဖွဲ့အစည်းချိတ်ဆက်မှု	၁၈/၁၀/၂၀၁၈	ရွာလူထု	၂၃	၂၉	၅၂	ရွာတွင်းအဖွဲ့အစည်းများနှင့်ကျေးရွာပြင်ဘက်မြို့နယ်အဖွဲ့အစည်းများအကြောင်းလေ့လာခြင်း။
၇	ပြဿနာသစ်ပင်	၁၈/၁၀/၂၀၁၈	ရွာလူထု	၂၃	၂၉	၅၂	အခက်ခဲပေါ်မူတည်ပြီးအကြောင်းအကျိုး၊အကျိုးဆက်နှင့်တကွလေ့လာပြီးလိုအပ်ချက်ကိုဆန်းစစ်အတည်ပြု
၈	ကျေးရွာ၏ဦးစားပေးလုပ်ငန်းအစီအစဉ်	၁၈/၁၀/၂၀၁၈	ရွာလူထု	၂၃	၂၉	၅၂	ကျေးရွာ၏ဦးစားပေးလုပ်ငန်းများကိုနှစ်အလိုက်ရွေးချယ်ခြင်း။

အညာစုကျေးရွာလူမှုရေးပြမြေပုံ

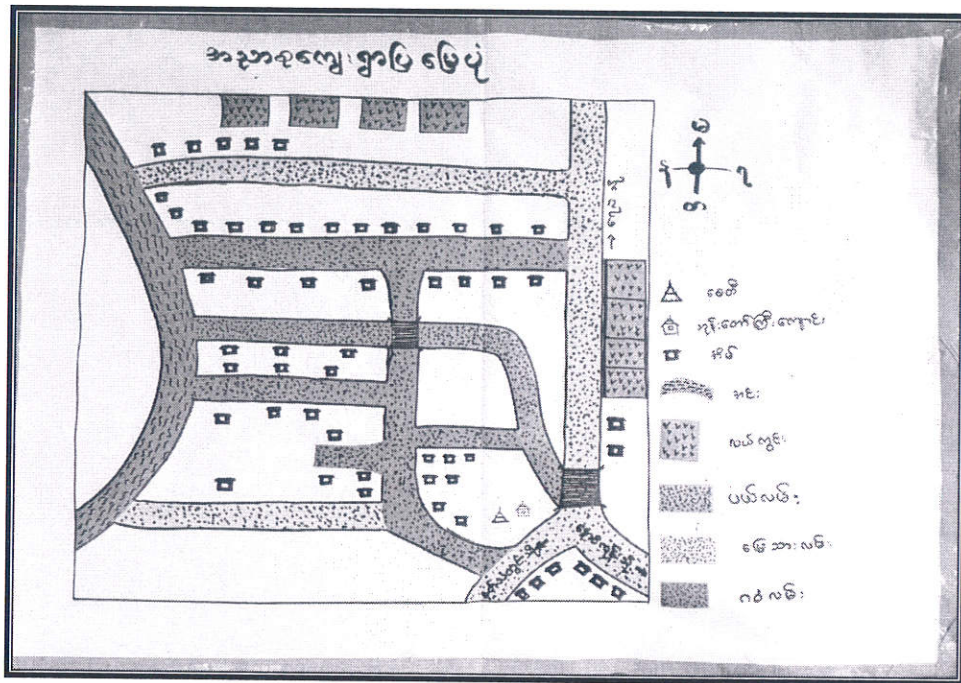

အညာစုကျေးရွာပြေပုံသုံးသပ်ချက်

အညာစုကျေးရွာသည် ကျောက်ကြီးမြို့နယ်၏ အနောက်တောင်ဘက်အရပ်တွင်တည်ရှိသည်။ အရှေ့ဘက်တွင် ရွာကြီးအင်းအုပ်စု၊ အနောက်ဘက်တွင် စစ်တောင်းမြစ်၊ မြောက်ဘက်တွင် ရေလဲ(ကရင်)ရွာ၊ တောင်ဘက်ကပ်လျက်တွင် ငနွားဆိပ်ကျေးရွာတို့ ရှိကြပါသည်။ အိမ်ခြေပေါင်း (၆၅)အိမ် ရှိပါသည်။ တစ်ရွာလုံး ဗုဒ္ဓဘာသာကိုးကွယ်ကြပါသည်။ ဘုန်းတော်ကြီးကျောင်း တစ်ကျောင်းရှိပါသည်။

အညာစုကျေးရွာတွင် ခေတ်အဆက်ဆက် အသုံးပြုခဲ့ကြသော မြစ်ကျိုးအင်း ရှိပါသည်။ ငါးရှာခြင်းကို ရာသီမရွေးလုပ်ကိုင်ကြပါသည်။

သောက်သုံးရေး

ကျေးရွာတွင်းသုံးရေးအတွက် လက်နိပ်တုံကင်များသာ အသုံးပြုကြပါသည်။ ရေအနေအထားမှာ အဆင့်မှီသန့်စင်သောအမျိုးအစား မဟုတ်သော်လည်း လုံလောက်မှုရှိပါသည်။

လမ်းပန်းဆက်သွယ်ရေး

လမ်းပန်းဆက်သွယ်ရေးမှာ မြေသားလမ်းဖြစ်ပါသည်။ ယခုအခါ ရွာတွင်းလမ်းမှာ ဂပ်လမ်းဖြစ်ပါ သည်။ ရွာချင်းဆက်လမ်းမှာလည်း ဂပ်လမ်းဖြစ်ပါသည်။

ပညာရေး

စာသင်ကျောင်းမရှိသဖြင့် ဘေးကပ်လျက်ငန္ဓားဆိပ်စာသင်ကျောင်းရွာသို့သွား၍စာသင်ကြား ရပါသည်။

ကျန်းမာရေး

အညာစုကျေးရွာတွင် ဆေးပေးခန်းမရှိပါ။ အရေးပေါ်ကုသလိုပါက နီးစပ်မြို့များသို့ သွားရောက်ကုသ ကြပါ သည်။

စီးပွားရေး

အညာစုကျေးရွာ၏ စီးပွားရေးလုပ်ငန်းမှာလယ်ယာလုပ်ငန်းဖြစ်ပြီး ကျေးရွာတစ်ရွာလုံး လယ်ယာ လုပ်ငန်းကိုလုပ်ကိုင် ဖြစ်ပါသည်။

အနှစ်ချုပ်ပြသနာ

အညာစုကျေးရွာ၏ အဓိကပြသနာမှာ လမ်းမကောင်းခြင်းဖြစ်သည်။ လမ်းမကောင်းသောကြောင့် ပညာရေး၊ စီးပွားရေး၊ ကျန်းမာရေး၊ အခက်အခဲများရှိပါသည်။

ကူညီပံ့ပိုးသူ - စောအောင်နိုင်ဝင်း
ပါဝင်ဆွေးနွေးသူ - ကျေးရွာလူထု

အညာစုကျေးရွာရာသီခွင်ပြ-ပြကွဒိန်

ကျေးရွာ - အညာစု		ရာသီခွင်ပြ ပြကွဒိန်										အုပ်စု - ရေလဲ		
စဉ်	အကြောင်းအရာ	ဧပြီ	မေ	ဇွန်	ဇူလိုင်	ဇူလိုင်	စက်တင်ဘာ	အောက်တိုဘာ	နိုဝင်ဘာ	ဒီဇင်ဘာ	ဇန်နဝါရီ	ဖေဖော်ဝါရီ	မတ်	ဧပြီ
၁။	လယ်လုပ်ငန်း		✓✓	✓✓✓	✓✓✓✓	✓✓✓✓	✓✓✓✓	✓✓✓✓	✓✓✓✓	✓✓✓✓	✓✓✓✓	✓✓✓✓	✓✓✓✓	✓✓✓✓
၂။	ကိုင်းလုပ်ငန်း	✗						✗	✗✗	✗✗			✗✗	
၃။	မိုးရွာခွန်းပျံ		☁	☁	☁	☁	☁	☁	☁	☁				
၄။	ပညာရေး			📖	📖	📖	📖	📖	📖	📖	📖	📖	📖	
၅။	ကျွဲပန်းလုပ်ငန်း			🐄	🐄				🐄	🐄			🐄	
၆။	ကျွန်းမာရေး		+		+			+						
၇။	ပွဲတော်ကာလ	🎉			🎉		🎉	🎉	🎉			🎉	🎉	
၈။	ဝင်ငွေ များကလ			🌾	🌾		🌾	🌾	🌾				🌾	

အညာစုကျေးရွာ၊ ရေလဲကျေးရွာအုပ်စု

ရာသီခွင်ပြ ပြကွဒိန်သုံးသပ်ချက်

အညာစုကျေးရွာ၏ အဓိကလုပ်ငန်းမှာ လယ်၊ ကိုင်း လုပ်ငန်းဖြစ်ပါသည်။ နယုန်လ၊ ဝါဆိုလ၊ ဝါခေါင်လများ တွင် စပါးစိုက်ပျိုးကြပြီး တန်ဆောင်မုန်း၊ နတ်တော်လများတွင် ပြန်လည် ရိတ်သိမ်းကြပါသည်။ ပွဲတော်ကာလမှာ တန်ခူး၊ နယုန်၊ သီတင်းကျွတ်၊ တန်ဆောင်မုန်း၊ ပြာသိုလ ထိ ရှိပါသည်။ မိုးများသောလများမှာ ကဆုန်၊ နယုန်၊ ဝါဆို၊ ဝါခေါင်၊ တော်သလင်း၊ သီတင်းကျွတ်တို့ဖြစ်ပါသည်။ တန်ခူး၊ ကဆုန်၊ ဝါဆို၊ ဝါခေါင်လများသည် ကျန်းမာရေးညံ့ဖွားလများဖြစ်ပြီး တန်ဆောင်မုန်း၊ နတ်တော်၊ ပြာသို၊ တပို့တွဲလများသည် ဝင်ငွေကောင်းကြပါသည်။

အနှစ်ချုပ်ပြသနာ

အညာစုကျေးရွာ၏ အဓိကလုပ်ငန်းမှာ လယ်ယာလုပ်ငန်းဖြစ်သောကြောင့် ရာသီဥတုအခြေအနေကြောင့် ပျက်စီးမှုများလည်းရှိပြီး လက်လုပ်လက်စားများက အခြားကျေးရွာသို့သွားရောက်လုပ်ကိုင်ကြသည်။

ပံပိုးကူညီသူ - စောအောင်နိုင်ဝင်း

ပါဝင်ဆွေးနွေးသူ - ကျေးရွာလူထု

အညာစုကျေးရွာ ချမ်းသာကြွယ်ဝမှု အဆင့်သတ်မှတ်ခြင်း

စဉ်		အမျိုးအစား	သတ်မှတ်ချက် / ညွှန်းလိန့်	ကျေးရွာ အစုအဝေး အရေအတွက်	ကျေးရွာ အရေအတွက်
၁	ချမ်းသာအဆင့်	လယ် (၁၀) ဧက၊ ဆိုင်ကယ်၊ လယ်ယာ သုံးစွဲ၊ တိုက်ခဲအိမ်	၅၀	၁၅.၆	
၂	ရလယ်ရလတ်	လယ် (၅) ဧက၊ လျှော်၊ နွား၊ လျှော်၊ ဆိုင်ကယ်၊ ယာယီအိမ်	၁၇	၂၆.၆	
၃	ခွမ်း၊ ပါး	လျှော်၊ နွား၊ လျှော်၊ ဆိုင်ကယ်၊ ဝက်၊ ထုပ်ကုန် သက်တမ်းပို	၂၂	၃၄.၄	
၄	အနွမ်းပါးဆုံး	နွား၊ ဝက်၊ ဝက်၊ ဝက်	၁၅	၂၃.၄	
စုစုပေါင်း				၆၄	၁၀၀%

အညာစုကျေးရွာ၊ ရေလဲကျေးရွာအုပ်စု

ချမ်းသာကြွယ်ဝမှုအဆင့်ခွဲခြားသုံးသပ်ချက်

အညာစုကျေးရွာတွင်ချမ်းသာသောအုပ်စု၊ အလယ်အလတ်အုပ်စု၊ နွမ်းပါးသောအုပ်စု၊ အလွန်နွမ်းပါး ဟူ၍အုပ်စု သုံးခုခွဲထားပါသည်။ မယမ်းစိမ်းကြီးကျေးရွာတွင် သွပ်မိုး၊ တိုက်ခဲအိမ်၊ ဆိုင်ကယ်၊ လယ်၊ ကွန်ဒေါင်း၊ လယ်(၄၀)(၅၀)ဧက၊ ရိတ်စက်ပိုင်ဆိုင်သောသူကို ချမ်းသာသောသူဟုသတ်မှတ်ကာ အိမ်ထောင်စု အရေအတွက်အားဖြင့်(၁၀) အိမ်ရှိပြီး ကျေးရွာလူထု၏(၁၅.၆)%ရှိပါသည်။ သွပ်မိုး၊ ဝါးထရုံကာ၊ နွားတစ်ရည်း၊ ဆိုင်ကယ်၊ စက်ဘီး၊ လယ်(၁၀) ဧက ပိုင်ဆိုင်သော လယ်လတ်အုပ်စုမှာ ၁၇အိမ်ရှိပြီး အိမ်ထောင်စု၏ ၂၆.၆%ရှိပါသည်။ အညာစုကျေးရွာတွင် တဲအိမ်၊ ယင်းထရုံကာ၊ သက်ကယ်မိုး ပိုင်ဆိုင်သောသူ(၂၂)အိမ်ရှိပြီးနွမ်းပါးအုပ်စုဖြစ်ကာ အိမ်ထောင်စု၏ ၃၄.၄%ဖြစ်သည်။ တဲအိမ်ဖြင့်နေပြီး ကြက်၊ ဝက်မွေးကြသူများမှာ အနွမ်းပါးဆုံးဖြစ်ပြီး အိမ်ခြေ(၁၅)အိမ်ရှိပြီး ၂၃.၄%ရှိပါသည်။

ပြဿနာအနှစ်ချုပ်

အညာစုကျေးရွာတွင်မပြေလည်သောအုပ်စုမှာအနည်းငယ်သာရှိပြီး ပြေလည်သောအုပ်စုမှာအများအပြား ရှိနေသည်ကို တွေ့ရသည်။

ပံ့ပိုးကူညီသူ -စောအောင်နိုင်ဝင်း
 ပါဝင်ဆွေးနွေးသူ -ကျေးရွာလူထု

အညာစုကျေးရွာ အမျိုးသမီး/အမျိုးသားပင့်ကူအိမ်

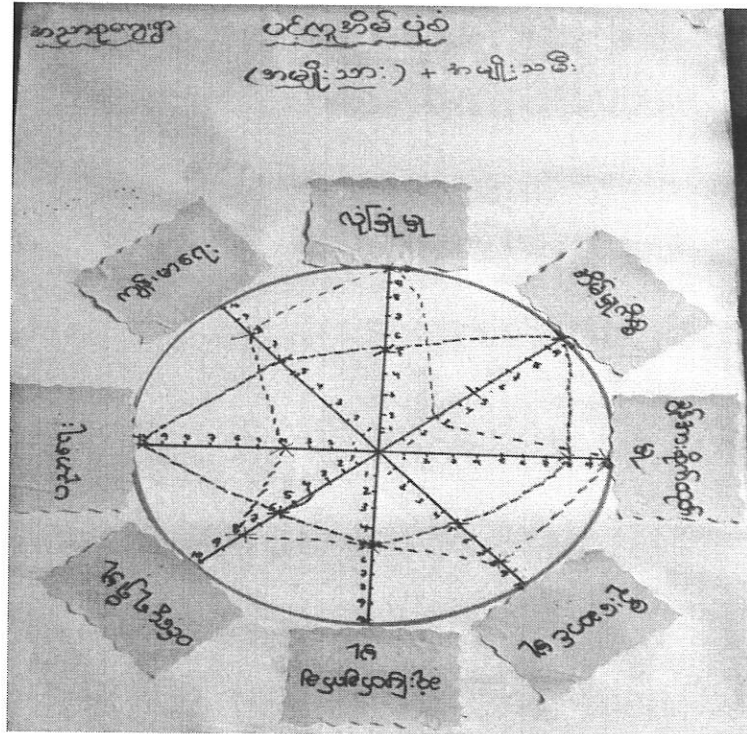

အညာစုကျေးရွာ၊ ရေလဲကျေးရွာအုပ်စု

ပင့်ကူအိမ်သုံးသပ်ချက်

ရေလဲ(ပမာ)ကျေးရွာတွင် အမျိုးသားတို့၏ ကျန်းမာရေးဗဟုသုတမှာ အဆင့်၈တွင် ရှိပြီး အမျိုးသမီးများမှာ အဆင့်၆တွင်ရှိပါသည်။ ဦးဆောင်မှုပိုင်းတွင်အမျိုးသမီးရော အမျိုးသားပါအဆင့်၈ တွင်ရှိပြီးအမျိုးသမီးများမှာ အဆင့်၅တွင်ရှိပြီး ဦးဆောင်လျက် ရှိသည်ကို သုံးသပ်မိပါသည်။ ပညာ သင်ကြားခွင့်တွင် အမျိုးသမီး များမှာအဆင့် ၁၀ တွင်ရှိပြီးအမျိုးသားများမှာ အဆင့်၈ထိ ရှိပါသည်။ လုံခြုံမှုအပိုင်းတွင် အမျိုးသားများမှာ အဆင့် ၁၀ ရှိပြီးအမျိုးသမီးများမှာအဆင့် ၅ လောက်သာ လုံခြုံမှုရှိ သည် ကို တွေ့ရပါသည်။ အိမ်မှုကိစ္စတွင် အမျိုးသားများက အဆင့် ၃ လောက်သာ လုပ်ဆောင်နိုင်ပြီး အမျိုးသမီးများကအဆင့် ၁၀ တွင်ရှိသည်ကို တွေ့ရပါသည်။ အမျိုးသားများ၏ ဝင်ငွေရရှိမှုမှာအဆင့် ၈ ရှိပြီး အမျိုးသမီးများမှာလည်းအဆင့် ၄ လောက်ရှိပါသည်။ ခွန်အားစိုက်ထုတ်မှု တွင် အမျိုးသားများက အဆင့် ၁၀ တွင်ရှိပြီး အမျိုးသမီးများကအဆင့် ၈ တွင်ရှိပါသည်။ ဆုံးဖြတ်ချက်ချရာတွင် အမျိုးသားများကအဆင့် ၅ တွင်ရှိပြီး အမျိုးသမီးများကအဆင့် ၅ တွင်ရှိကြသည်။

ပြသနာအနှစ်ချုပ်

အညာစုကျေးရွာတွင် အမျိုးသားများက အမျိုးသမီးများထက် အခွင့်အလမ်းပိုမိုရရှိသောကြောင့် အမျိုးသမီးများအခွင့်အရေးနည်းပါးသည်ကိုတွေ့ရသည်။

ပံ့ပိုးကူညီသူ-စောအောင်နိုင်ဝင်း

ပါဝင်ဆွေးနွေးသူ-ကျေးရွာလူထု

ကျား/မရေးရာခွဲခြားစိတ်ဖြာခြင်း

အရင်းအမြစ်များ ထိန်းချုပ်မှု/အဖွဲ့ဖြတ်ချက်ချမှု [✓]
 = အစာအုတ်

အရင်းအမြစ်များ	ကျား	မ	ကျား + မ
အိမ်			✓
ခြံ			✓
ဆိုင်ကယ်	✓		
လှိုင်း			✓
လယ်			✓
ဆိုင်လှာ			✓
ဘဲ ၁၀က		✓	
ကပ်ချုပ်စက်		✓	
စွား ၁လှည်း	✓		
ပွန်ဒေါင်း	✓		
ဆန်စက်	✓		
ရယ်ချဲ့စက်	✓		

အရင်းအမြစ်ပိုင်ဆိုင်မှု/အသုံးပြုခြင်း ^{= အစာအုတ်}

အရင်းအမြစ်များ	ကျား	မ	ကျား + မ
အိမ်			✓
ခြံ			✓
ဆိုင်ကယ်			✓
လှိုင်း			✓
လယ်			✓
ဆိုင်လှာ			✓
ဘဲ ၁၀က			✓
ကပ်ချုပ်စက်		✓	
စွား ၁လှည်း			✓
ပွန်ဒေါင်း	✓		
ဆန်စက်	✓		
ရယ်ချဲ့စက်	✓		

အညာစုကျေးရွာ၊ ရေလဲကျေးရွာအုပ်စု

အမျိုးသားများနှင့်အမျိုးသမီးများအရင်းအမြစ်ပိုင်ဆိုင်မှု၊ အသုံးပြုမှု၊ ထိန်းချုပ်မှု သုံးသပ်ချက်

အညာစုကျေးရွာတွင် အရင်းအမြစ်များအဖြစ် ထွန်စက်ကို အမျိုးသားများက အသုံးပြုကြပါသည်။

အိမ်၊ ဆိုင်ကယ်၊ စက်ဘီး၊ များကိုအမျိုးသမီးရောအမျိုးသားများပါအသုံးပြုကြပါသည်။ နွားလှည်း၊ ကွန်ဒေါင်း၊ အသံချဲ့စက်ကို အမျိုးသားများက အသုံးပြုကြပါသည်။ အညာစုကျေးရွာတွင် ထိန်းချုပ်မှုအဖြစ် အိမ်၊ ဆိုင်ကယ်၊ စက်ဘီး၊ လယ်၊ နွား၊ ကားစသည်တို့ကို အမျိုးသားများသာမက အမျိုးသမီးများကပါ ထိန်းချုပ်ထားပါသည်။

ပြဿနာအနှစ်ချုပ်

အညာစုကျေးရွာတွင် အရင်းအမြစ်အားလုံးကို အမျိုးသားများက အသုံးပြုထိန်းချုပ်ပြီး၊ အမျိုးသမီးများက အသုံးပြုထိန်းချုပ်မှု နည်းပါးသည်ကို တွေ့ရသည်။

ပံ့ပိုးကူညီသူ - စောအောင်နိုင်ဝင်း

ပါဝင်ဆွေးနွေးသူ - ကျေးရွာလူထု

ရေလဲ(ဗမာ)ကျေးရွာဖွံ့ဖြိုးရေးဆောင်ရွက်မှုမှတ်တမ်းဓါတ်ပုံများ

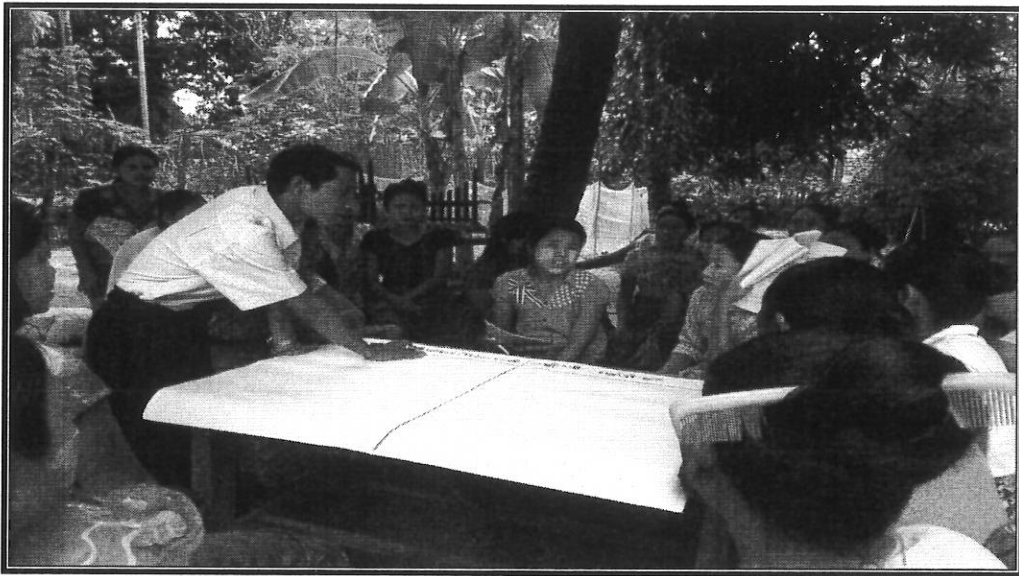



ပုံစံစ-၁ ကျေးရွာအခြေခံအချက်အလက်များ (Form PC 1)

လမ်းညွှန်ချက်/ ကျေးရွာတစ်ရွာသို့ ပထမဆုံး မိတ်ဆက်ခရီးသွားရောက်သောအခါ လူထုစည်းရုံးရေးမှူးသည် ကျေးရွာခေါင်းဆောင်များအားကျေးရွာအချက်အလက်များကိုမေတ္တာရပ်ခံ၍တောင်းခံရသည်။ ဤအချက်အလက်များကိုစီမံကိန်းမိတ်ဆက်အစည်းဝေးမတိုင်မီတောင်းခံရသည်။ စီမံကိန်းမိတ်ဆက်အစည်းဝေးတွင် လူထုစည်းရုံးရေးမှူးသည် ဤအချက်အလက်များအားစစ်ဆေး ပြီးမှန်ကန်အောင်ပြုလုပ်ရမည်။ ပြီးနောက်တွင် လူထုစည်းရုံးရေးမှူးမှ သတင်းအချက်အလက်ထဲသို့ Tablets မှတစ်ဆင့် ဖြည့်သွင်းရမည်။

ကျေးရွာအုပ်ချုပ်ရေးမှူးအမည် ဦးကျော်ဘို	ကျေးရွာအုပ်ချုပ်ရေးမှူး၏ဖုန်းနံပါတ် ၀၄-၂၈၇၇၁၁၃၄	လူထုစည်းရုံးရေးမှူး၏အမည် ဦးမြင့်လှိုင်
ပြည်နယ်တိုင်းဒေသကြီး မြန်မာ	မြို့နယ်ကျေးရွာ မြို့နယ်ကျေးရွာ	ကျေးရွာအုပ်စု နေပြည်တော်

လူမျိုးစု	အိမ်ထောင်စုအရေအတွက်	ကိုးကွယ်သည့်ဘာသာ	အိမ်ထောင်စုအရေအတွက်
လူမျိုးစု (၁) - မြန်မာ	၆၃	ဘာသာ(၁) - ဗုဒ္ဓ	၆၅
လူမျိုးစု (၂) - ကရင်	၂	ဘာသာ(၂) -	
လူမျိုးစုရော		ဘာသာရော	

	အမျိုးသား(အရေအတွက်)	အမျိုးသမီး(အရေအတွက်)
လူဦးရေ	၁၃၈	၁၅၆
အိမ်ထောင်ဦးစီး	၄၉	၅၄

(ခ) လက်လှမ်းမီအသုံးပြုနိုင်သည့်အဆောက်အဦများ

စာသင်ကျောင်း	အမှတ်ခြစ်ပါ	ကျန်းမာရေး	အမှတ်ခြစ်ပါ	ဘာသာရေးအဆောက်အဦ	အမှတ်ခြစ်ပါ
အထက်တန်းကျောင်း	<input type="checkbox"/>	ဆေးရုံ	<input type="checkbox"/>	စေတီ	<input type="checkbox"/>
အလယ်တန်းကျောင်း	<input type="checkbox"/>	ကျန်းမာရေးဌာန	<input type="checkbox"/>	ဘုန်းကြီးကျောင်း	<input checked="" type="checkbox"/>
မူလတန်းကျောင်း	<input type="checkbox"/>	ကျန်းမာရေးဌာနခွဲ	<input type="checkbox"/>	ဟိန္ဒူဘုရားကျောင်း	<input type="checkbox"/>
မူကြိုကျောင်း	<input type="checkbox"/>	ဆေးပေးခန်း	<input type="checkbox"/>	ခရစ်ယာန်ကျောင်း	<input type="checkbox"/>
အခြား	<input type="checkbox"/>	အခြား	<input type="checkbox"/>	ဗလီ	<input type="checkbox"/>
				အခြား	<input type="checkbox"/>



(ဂ) ကျွမ်းကျင်သူများမှတ်တမ်း ၊ ကျေးရွာတွင်နေထိုင်သော သို့မဟုတ် တခြားရွာမှလာရောက်သောကျွမ်းကျင်သူများ

(၁) စာသင်ကျောင်း			(၂) ကျန်းမာရေး			(၃) လက်မှုပညာရှင်		
	ရွာတွင်နေထိုင်သူ	အခြားရွာမှလာသူ		ရွာတွင်နေထိုင်သူ	အခြားရွာမှလာသူ		ရွာတွင်နေထိုင်သူ	အခြားမှလာ
မူလတန်းပြဆရာဆရာမ	<input type="checkbox"/>	<input type="checkbox"/>	ဆရာဝန်	<input type="checkbox"/>	<input type="checkbox"/>	လက်သမား	<input checked="" type="checkbox"/>	<input checked="" type="checkbox"/>
အထက်တန်းပြဆရာဆရာမ	<input type="checkbox"/>	<input type="checkbox"/>	လက်ထောက်ကျန်းမာရေးမှူး	<input type="checkbox"/>	<input type="checkbox"/>	ပန်းရံ	<input checked="" type="checkbox"/>	<input checked="" type="checkbox"/>
အလယ်တန်းပြဆရာဆရာမ	<input checked="" type="checkbox"/>	<input type="checkbox"/>	အမျိုးသမီးကျန်းမာရေးဆရာမ	<input type="checkbox"/>	<input checked="" type="checkbox"/>	လျှပ်စစ်ဆိုင်ရာ	<input type="checkbox"/>	<input type="checkbox"/>
မူကြိုဆရာဆရာမ	<input type="checkbox"/>	<input type="checkbox"/>	အရံသားဖွား	<input type="checkbox"/>	<input checked="" type="checkbox"/>	ရေပိုက်သွယ်သူ	<input type="checkbox"/>	<input type="checkbox"/>
အခြား	<input type="checkbox"/>	<input type="checkbox"/>	ပြည်သူ့ကျန်းမာရေးလုပ်သား (၁)/(၂)	<input type="checkbox"/>	<input checked="" type="checkbox"/>	စက်ပြင်ဆရာ	<input type="checkbox"/>	<input type="checkbox"/>
မှတ်ချက်			မှတ်ချက်			မှတ်ချက်		

(ဃ) ကျေးရွာသို့ ရောက်ရှိနိုင်သည့်လမ်းအခြေအနေ / ကျေးရွာတစ်ရွာသည် ၎င်း၏ကျေးရွာအုပ်စုနှင့် ဆက်သွယ်ထားသော လမ်းအခြေအနေ (အောက်ပါတို့ကိုပိုင်းပါ)

ကျောက်ကြမ်းလမ်း ကတ္တရာလမ်း ကွန်ကရစ်လမ်း မော်တော်ဆိုင်ကယ်လမ်း
 ကျောက်ခင်းလမ်း မြေသားလမ်း လူသွားလမ်း အခြား _____

(င) ကျေးရွာဖွံ့ဖြိုးမှုစီမံချက်

(၁) လူထုဗဟိုပြုစီမံကိန်းမစတင်မီ ဤကျေးရွာတွင်ကျေးရွာဖွံ့ဖြိုးမှု စီမံချက်ရှိခဲ့ပါသလား? ပိုင်းပါ
ရှိပါသည်/မရှိပါ/မသိပါ

(၂) ရှိခဲ့ပါလျှင် ဤစီမံချက်ကို မည်သည့် ခုနှစ်တွင်ပြင်ဆင်ခဲ့ပါသနည်း? နှစ်-----/မသိပါ

(၃) ဤစီမံချက်ကို မြို့နယ်မှအတည်ပြုခဲ့ပါသလား? ပြုခဲ့ပါသည်/မပြုခဲ့ပါ /မသိပါ

(စ) ခရီးအကွာအဝေး

(၁) ဤကျေးရွာ၏ဗဟိုမှ၎င်းကျေးရွာအုပ်စု၏ဗဟိုအထိခရီးမိုင်မည်မျှကွာဝေးသနည်း? မိုင်-----/မသိပါ

(၂) ဤကျေးရွာမှ ၎င်းကျေးရွာအုပ်စုဗဟိုအထိသွားလာရာတွင်ကြာမြင့်သည့်အချိန်

ခြောက်သွေ့ရာသီတွင်ကြာချိန် ----- ၁၀ မိနစ်
 ထော်လာဂျီ/မော်တော်ဆိုင်ကယ်/ခြေလျှင်/လား/မော်တော်ဘုတ်/
 အခြား -----

မိုးရာသီတွင်ကြာချိန် ----- ၁၀ မိနစ်
 ထော်လာဂျီ/မော်တော်ဆိုင်ကယ်/ခြေလျှင်/လား/မော်တော်ဘုတ်/
 အခြား -----

(ဆ) ပတ်ဝန်းကျင်ဆိုင်ရာသဘာဝဘေးအန္တရာယ် -

ဤကျေးရွာတွင်ရေကြီးခြင်းကဲ့သို့ သဘာဝဘေးအန္တရာယ်ကျရောက်ဖူးခြင်းရှိပါသလား။
 မရှိပါ ရှိပါသည် ရှိလျှင်ဖော်ပြပါ ----- ရေကြီးခြင်း -----



(ဇ) ကျေးရွာတွင် ဖွဲ့စည်းထားသော အဖွဲ့အစည်းများ

လူထုဗဟိုပြုစီမံကိန်းမတိုင်မီ ဤကျေးရွာတွင် ကျေးရွာဖွံ့ဖြိုးရေးအတွက် အစိုးရ(သို့)ရွာသားများကိုယ်တိုင်(သို့) စီမံကိန်းတစ်ခုခုမှ ဖွဲ့စည်းထားသည့် အဖွဲ့အစည်းများရှိပါသလား။

- (၁) ~~အိုးဒါကျေးရွာ~~-----
- (၂) ~~အိုးဒါကျေးရွာ~~-----

ကျေးရွာခေါင်းဆောင်

အမည် ဦးကျော်စန်း

လက်မှတ် နေ့စွဲ ၃၀.၃.၂၀၁၆

လူထုစည်းရုံးရေးမှူး

အမည် ဦးကျော်စန်း

လက်မှတ် နေ့စွဲ 30.3.2016

၁၅၀၃

ပုံစံ ၈-၂ - စီမံကိန်းစက်ဝန်းအချိန်ဇယား (PC 2)

လမ်းညွှန်ချက်/သက်ဆိုင်ရာလူထုစည်းရုံးရေး/လက်ထောက်နည်းပညာနည်းပညာများမှ စီမံကိန်းစက်ဝန်းအဆင့်တစ်ခုစီ ပြီးစီးတိုင်းကျေးရွာနှင့် ကျေးရွာအုပ်စု အတွက်ကြိုပုံစံကိုဖြည့်သွင်းရမည်။

စည်းရုံးရေး/ဝန်ထမ်း အမည် **ဦးဖြူအိုအို**

နေ့စွဲ **၉.၇.၂၀၁၉** စက်ဝန်းအားအမှတ်ဖြစ်ပါ **A** စက်ဝန်း(၁) စက်ဝန်း(၂) စက်ဝန်း(၃)

ပြည်နယ်/တိုင်း **ဗီဒူ** ကျေးရွာအုပ်စု **ကျေးရွာ ၈၃၁၃**

စီမံကိန်းအဆင့်များ	နေ့စွဲ		အချိုးအစားအရေအတွက်	အချိုးအစားအရေအတွက်	အစီအစဉ်အရအတွက်	လူမျိုးစုထက်ရောက်သူ အရေအတွက်နှင့် လူမျိုးစုအမည်
	စတင်သည့်နေ့	ပြီးဆုံးသည့်နေ့				
၁. ကျေးရွာစီမံကိန်း မိတ်ဆက်အစည်းအဝေး	၉.၇.၂၀၁၉	၉.၇.၂၀၁၉	၂၀	၁၈	၃၈	
၂. ကျေးရွာဖွံ့ဖြိုးရေး စီမံချက်ရေးဆွဲခြင်း အစည်းအဝေး	၇.၇.၂၀၁၉	၇.၇.၂၀၁၉	၂၅	၂၃	၅၀	
၃. ကျေးရွာအုပ်စု လုပ်ငန်း ဆုံးဖြတ်ချက်ချသည့်အစည်းအဝေး	၉.၇.၂၀၁၉	၉.၇.၂၀၁၉	၁၈	၁၉	၃၇	
၄. မြို့နယ်အဆင့်စီမံကိန်းရေးဆွဲရေးနှင့်အကောင်အထည်ဖော်ရေးကော်မတီ၏ စီမံကိန်း သုံးသပ်မှုအစည်းအဝေး	၁၅.၉.၂၀၁၉	၁၉.၉.၂၀၁၉	၈	၈	၈	၈
၅. မြို့နယ် စီမံကိန်းရေးဆွဲရေးနှင့်အကောင်အထည်ဖော်ရေးကော်မတီ၏ဆုံးဖြတ်မှုကို ရွာသို့ အသိပေးအကြောင်း ကြားသည့်အစည်းအဝေး	၂၀.၉.၂၀၁၉	၂၀.၉.၂၀၁၉	၁၉	၂၈	၄၇	
၆. စီမံကိန်းလုပ်ငန်းခွဲစီမံချက်ရေးဆွဲခြင်း အစည်းအဝေး	၈	၈	၈	၈	၈	၈
၆.၁။ စီမံကိန်းလုပ်ငန်း အကောင်အထည်ဖော်ရေးအစီအစဉ် ရေးဆွဲခြင်း	၁၉.၇.၂၀၁၉	၁၉.၇.၂၀၁၉	၇၃	၂၈	၆၁	
၆.၂။ ဝယ်ယူရေးအစီအစဉ် ရေးဆွဲခြင်း	၁၉.၇.၂၀၁၉	၁၉.၇.၂၀၁၉	၇	၇	၇	

ပုံစံ ၈-၃ ကျေးရွာဖွံ့ဖြိုးရေး ဦးစားပေးအစီအစဉ် (Form PC 3)

လမ်းညွှန် ချက် /အဆင့်(၃)ကျေးရွာမှိုင်းချက်အစည်းအဝေးပြီးဆုံးသောအခါ ကျေးရွာစီမံကိန်း အထောက်အကူပြု ကော်မတီသည် လူထုစည်းရုံးရေးမှူးအကူအညီဖြင့် ဤပုံစံကိုပြည့်စုံအောင် ဖြည့်သွင်းရမည်။ အားလုံးသော အခက်အခဲ အတားအဆီးများ၊ ဖွံ့ဖြိုးမှုဦးစားပေးအစီအစဉ်များလူထုပဟိုပြုစီမံကိန်း၏ ရန်ပုံငွေအရင်းအမြစ်နှင့် မသက်ဆိုင်သည့် လုပ်ငန်းများ အားလုံးကိုဖော်ပြရမည်။

လူထုစည်းရုံးရေးမှူး/ဝန်ထမ်း အမည် - ဦးဖြိုးလွင်
 နေ့စွဲ ၇.၀၄.၂၀၁၆ စက်ဝန်းအား အမှတ်ခြစ်ပါ (✓) စက်ဝန်း(၁)
 စက်ဝန်း(၂) စက်ဝန်း(၃) စက်ဝန်း(၄)

ပြည်နယ်/တိုင်း မန္တလေး မြို့နယ် ကျောက်တန်း ကျေးရွာအုပ်စု ၄၅၆ ကျေးရွာ အညာစု
 က. အခက်အခဲအတားအဆီးများအားဆွေးနွေးခြင်း - ယခုလက်ရှိအခြေအနေတွင်ကျေးရွာဖွံ့ဖြိုးတိုးတက်ရေးအတွက် အဓိကအခက်အခဲအတားအဆီးများသည် မည်သည်များဖြစ်ပါသနည်း(အမျိုးသား/သမီး အနည်းဆုံးအခက်အခဲ ၅ ခုစီဖော်ပြပါ)

အမျိုးသား အဖွဲ့မှတင်ပြသောအခက်အခဲအတားအဆီးများ	အမျိုးသမီး အဖွဲ့မှတင်ပြသောအခက်အခဲအတားအဆီးများ
၁ ဘွားယားစားစားအစားအသောက်	၁ မိုးတွင်းကမ္ဘာလှည့်ကား
၂ ကျောက်တန်း/အုတ်မြစ်	၂ ကျေးရွာအုပ်စုအတွင်း
၃ ကလေးငယ်များပညာသင်ကြားရေး	၃ ကျေးရွာအုပ်စုအတွင်း
၄ ကျေးရွာအုပ်စုအတွင်း	၄ ကျေးရွာအုပ်စုအတွင်း
၅ ကျေးရွာအုပ်စုအတွင်း	၅ ကျေးရွာအုပ်စုအတွင်း

ခ. မှိုင်းမှိုင်းခြင်း- နောင်လာမည့် (၅)နှစ် အတွင်း ကျေးရွာဖွံ့ဖြိုးရေး မှိုင်းမှိုင်းလျာထားချက်များအား တင်ပြပါ။

အမျိုးသားအဖွဲ့မှတင်ပြသောမှိုင်းမှိုင်းချက်များ	အမျိုးသမီးအဖွဲ့မှတင်ပြသောမှိုင်းမှိုင်းချက်များ
၁ ကျောက်တန်း/အုတ်မြစ်	၁ ကျေးရွာအုပ်စုအတွင်း
၂ ကျေးရွာအုပ်စုအတွင်း	၂ ကျေးရွာအုပ်စုအတွင်း
၃ ကျေးရွာအုပ်စုအတွင်း	၃ ကျေးရွာအုပ်စုအတွင်း
၄ ကျေးရွာအုပ်စုအတွင်း	၄ ကျေးရွာအုပ်စုအတွင်း
၅ ကျေးရွာအုပ်စုအတွင်း	၅ ကျေးရွာအုပ်စုအတွင်း

ဂ. ဤကျေးရွာ၏ လာမည့်(၃)နှစ်အတွက် ဦးစားပေး ဖွံ့ဖြိုးတိုးတက်မှု လုပ်ငန်း အစီအစဉ်များအားဖော်ပြပါ။
 (လူထုပဟိုပြုစီမံကိန်း ရန်ပုံငွေအတွက် အဆိုပြုသော အစီအစဉ်များကိုဦးစားပေး အဆင့်အလိုက်ဖော်ပြပြီး ကျန်လူထုပဟိုပြု စီမံကိန်း ရန်ပုံငွေအရင်းအမြစ်နှင့် မပတ်သက်သည့်အစီအစဉ်များလည်းဖော်ပြရန်ဖြစ်သည်)

ကျေးရွာအတွက်ဦးစားပေးဖွံ့ဖြိုး တိုးတက်မှု လုပ်ငန်းစဉ်များ	အဆိုပြုသူ (အမျိုးသားများ/ အမျိုးသမီးများ/	လူထုပဟိုပြုစီမံကိန်းအတွက်အဆိုပြု သည့် (ဦးစားပေးအဆင့် အလိုက် ဖော်ပြပါ)	ခန့်မှန်း ကုန်ကျ စရိတ်	အကျိုးခံစား ခွင့်ရှိသူခန့်မှန်းခြေ
--	---	---	------------------------	------------------------------------

		အမျိုးသား+အမျိုးသမီး)			အရေအတွက်
၁	ရွာတွင်းပစ်ခတ်မှု (၂၀၀၈)	ကျား/မ	ပထမဌာန	၉၅-သိန်း	၂၉၄-ဦး
၂	ရဲဘော်စစ်တပ်တို့	၂	ဒုတိယဌာန	၇၅-သိန်း	၂၉၄-ဦး
၃	ဆေးပေးစခန်း (ကုတ်ညွှန်)	၂	တတိယဌာန	၅၈-သိန်း	၂၉၄-ဦး
၄	လွန်ကန်စစ်တပ်	၂	စတုတ္ထဌာန	၁၈၀-သိန်း	၂၉၄-ဦး
၅	ကျောက်မြောင်းကျေးရွာ	မ	"	၁၀-သိန်း	၈၀၀-ဦး
၆	ပုလဲမြို့ကျောင်း (ကုတ်ညွှန်)	ကျား/မ	"	၃၉-သိန်း	၉-ဦး

ဥက္ကဋ္ဌ၊ ကျေးရွာစီမံကိန်းအထောက်အကူပြုကော်မတီမှအတည်ပြုသည်။

အမည်----- လက်မှတ်----- နေ့စွဲ-----

၇	အခြေခံစီမံကိန်း	ကျား/မ	၂	၃၈-သိန်း	၂၉၄-ဦး
၈	မုလတန်းကျောင်း	မ	၂	၇၈-သိန်း	၁၈၆-ဦး
၉	ခက်မုလတန်းကျောင်း	မ	၂		၂၅-ဦး

ပုံစံ - ၀ - ၁ ကျေးရွာအခြေခံအချက်အလက်များ (Form PC 1)

လမ်းညွှန်ချက်။ ကျေးရွာတစ်ရွာသို့ ပထမဆုံးမိတ်ဆက်ခရီး သွားရောက်သောအခါ လူထုစည်းရုံးရေးမှူးသည် ကျေးရွာခေါင်းဆောင်များအား ကျေးရွာအချက်အလက်များကို မေတ္တာရပ်ခံ၍ တောင်းခံရသည်။ ဤအချက်အလက်များကို စီမံကိန်းမိတ်ဆက်အစည်းဝေးမတိုင်မီတောင်းခံရမည်။ စီမံကိန်းမိတ်ဆက်အစည်းဝေးတွင် လူထုစည်းရုံးရေးမှူးသည် ဤအချက်အလက်များအား စစ်ဆေးပြီး မှန်ကန်အောင်ပြုလုပ်ရမည်။ ပြီးနောက်တွင် လူထုစည်းရုံးရေးမှူးမှ သတင်းအချက်အလက်ထံသို့ Tablets မှ တဆင့် ဖြည့်သွင်းရမည်။

ကျေးရွာခေါင်းဆောင်အမည် ဦးစိုးမင်း	ကျေးရွာခေါင်းဆောင်၏ ဖုန်းနံပါတ်	လူထုစည်းရုံးရေးမှူး၏ အမည် ခင်စန်းမာရီ
ပြည်နယ်/တိုင်းဒေသကြီး ပဲခူး	မြို့နယ် ကျောက်ကြီး	ကျေးရွာအုပ်စု ၈၇၈
		ကျေးရွာ အမည် အောင်

ကာ လူဦးရေ

လူမျိုးစု	အိမ်ထောင်စုအရေအတွက်	ကိုးကွယ်သည့်ဘာသာ	အိမ်ထောင်စုအရေအတွက်
လူမျိုးစု (၁) ---ဗမာ---	၆၀	ဘာသာ (၁) ---ဗုဒ္ဓ---	၆၁
လူမျိုးစု (၂) ---ကျင်/ဗမာ---	၁	ဘာသာ (၂) -----	
လူမျိုးစု (၃) -----		ဘာသာ (၃) -----	
လူမျိုးစုရော -----		ဘာသာရော -----	
အခြား			
	အရေအတွက်		
မသန်စွမ်းသူများ			
သက်ကြီးရွယ်အိုများ (၆၅ နှစ် နှင့် အထက်)	၁၃		
စစ်ဘေးရှောင်			

	အမျိုးသား (အရေအတွက်)	အမျိုးသမီး (အရေအတွက်)
လူဦးရေ		
လူမျိုးစု (၁) ---ဗမာ---	၁၃၈	၁၆၃
လူမျိုးစု (၂) ---ကျင်/ဗမာ---	၅	၃
လူမျိုးစု (၃) -----		
အခြား		
အိမ်ထောင်စုဦးစီး	၅၁	၁၀

(ခ) အခြေခံအဆောက်အအုံ အသုံးအဆောင်များ

စာသင်ကျောင်း	အမှတ် ခြံပါ	ကျန်းမာရေး	အမှတ် ခြံပါ	ဘာသာရေး အဆောက် အအုံများ	အမှတ် ခြံပါ
အထက်တန်းကျောင်း	<input type="checkbox"/>	ဆေးရုံ	<input type="checkbox"/>	ဝေတီ	<input type="checkbox"/>
အလယ်တန်းကျောင်း	<input type="checkbox"/>	ကျန်းမာရေးဌာန	<input type="checkbox"/>	ဘုန်းကြီးကျောင်း	<input type="checkbox"/>
မူလတန်းကျောင်း	<input type="checkbox"/>	ကျန်းမာရေးဌာနခွဲ	<input type="checkbox"/>	ဟိန္ဒူဘုရားကျောင်း	<input type="checkbox"/>
မူကြိုကျောင်း	<input type="checkbox"/>	ဆေးပေးခန်း	<input type="checkbox"/>	ခရစ်ယာန်ကျောင်း	<input type="checkbox"/>
အခြား	<input type="checkbox"/>	အခြား	<input type="checkbox"/>	ဗလီ	<input type="checkbox"/>
				အခြား	<input type="checkbox"/>
မှတ်ချက်		မှတ်ချက်		မှတ်ချက်	

(ဂ) ကျွမ်းကျင်သူများမှတ်တမ်း (ကျေးရွာတွင်နေထိုင်သော သို့မဟုတ် တခြားရွာမှလာရောက်သော ကျွမ်းကျင်သူများ)

	(၁) စာသင်ကျောင်း		(၂) ကျန်းမာရေး			(၃) လက်မှုပညာရှင်		
	ရွာတွင်နေ ထိုင်သူ	အခြားရွာမှ လာသူ		ရွာတွင်နေ ထိုင်သူ	အခြား ရွာမှ လာသူ		ရွာတွင် နေထိုင်သူ	အခြားရွာ မှလာသူ
တန်းပြဆရာ/မ	<input type="checkbox"/>	<input type="checkbox"/>	ဆရာဝန်	<input type="checkbox"/>	<input type="checkbox"/>	လက်သမား	<input type="checkbox"/>	<input checked="" type="checkbox"/>
ဆက်တန်းပြဆရာ/မ	<input type="checkbox"/>	<input type="checkbox"/>	လက်ထောက် ကျန်းမာရေးမှူး	<input type="checkbox"/>	<input type="checkbox"/>	ပန်းရံ	<input type="checkbox"/>	<input checked="" type="checkbox"/>
မူလတန်းပြဆရာ/မ	<input type="checkbox"/>	<input type="checkbox"/>	အမျိုးသမီးကျန်းမာရေး ဆရာမ	<input type="checkbox"/>	<input checked="" type="checkbox"/>	လျှပ်စစ်ကျွမ်းကျင်၊ မီးသမား	<input type="checkbox"/>	<input type="checkbox"/>
ဆရာ/မ	<input type="checkbox"/>	<input type="checkbox"/>	သားဖွားဆရာမ	<input type="checkbox"/>	<input checked="" type="checkbox"/>	ရေပိုက်သွယ်သူ	<input type="checkbox"/>	<input type="checkbox"/>
အခြား	<input type="checkbox"/>	<input type="checkbox"/>	ပြည်သူ့ကျန်းမာရေးလုပ်သား	<input type="checkbox"/>	<input type="checkbox"/>	စက်ပြင်ဆရာ	<input checked="" type="checkbox"/>	<input type="checkbox"/>
			မှတ်ချက်			မှတ်ချက်		

(ဃ) ကျေးရွာသို့ ရောက်ရှိနိုင်သည့် လမ်းအခြေအနေ / ကျေးရွာတစ်ရွာသည် ၎င်း၏ ကျေးရွာအုပ်စုနှင့် ဆက်သွယ်ထားသော လမ်းအခြေအနေ (အောက်ပါတို့ကိုဖိုင်းပါ)

ကျောက်ကြမ်းလမ်း
ကျောက်ခင်းလမ်း

ကတ္တရာလမ်း
မြေသားလမ်း

ကွန်ကရစ်လမ်း
လူသွားလမ်း

မော်တော်ဆိုင်ကယ်လမ်း
အခြား _____

င) ကျေးရွာဖွံ့ဖြိုးမှုစီမံချက်

(၁) လူထုပဟိုပြုစီမံကိန်းမစတင်မှ ဤကျေးရွာတွင်ကျေးရွာဖွံ့ဖြိုးမှု စီမံချက်ရှိခဲ့ပါသလား?

ပိုင်းပါ
ရှိပါသည်/မရှိပါ/မသိပါ

(၂) ရှိခဲ့ပါလျှင် ဤစီမံချက်ကို မည်သည့် ခုနှစ်တွင်ပြင်ဆင်ခဲ့ပါသနည်း?

နှစ်-----/မသိပါ

(၃) ဤစီမံချက်ကို မြို့နယ်မှအတည်ပြုခဲ့ပါသလား?

ပြုခဲ့ပါသည်/မပြုခဲ့ပါ /မသိပါ

(စ) ခရီးအကွာအဝေး

(၁) ဤကျေးရွာ၏ပဟိုမှ ၎င်းကျေးရွာအုပ်စု၏ပဟိုအထိ ခရီးမိုင်မည်မျှကွာဝေးသနည်း? မိုင်-----/မသိပါ

(၂) ဤကျေးရွာမှ ၎င်းကျေးရွာအုပ်စုပဟိုအထိ သွားလာရာတွင်ကြာမြင့်သည့်အချိန်။

ခြောက်သွေ့ရာသီတွင်ကြာချိန်----- ၂၀ မိနစ် ----- ထော်လာဂျီ/မော်တော်ဆိုင်ကယ်/ခြေလျှင်/လား/မော်တော်ဘုတ်/

မိုးရာသီတွင်ကြာချိန်----- ၂၅ မိနစ် ----- အခြား----- ထော်လာဂျီ/မော်တော်ဆိုင်ကယ်/ခြေလျှင်/လား/မော်တော်ဘုတ်/ အခြား-----

(ဆ) ပတ်ဝန်းကျင်ဆိုင်ရာ သဘာဝဘေးအန္တရာယ်

ဤကျေးရွာတွင် ရေကြီးခြင်းကဲ့သို့ သဘာဝဘေးအန္တရာယ်ကျရောက်ဖူးခြင်း ရှိပါသလား။

မရှိပါ ရှိပါသည် ရှိလျှင်ဖော်ပြပါ-----

(ဇ) ကျေးရွာတွင် ဖွဲ့စည်းထားသော အဖွဲ့အစည်းများ

လူထုပဟိုပြုစီမံကိန်းမတိုင်မီ ဤကျေးရွာတွင် ကျေးရွာဖွံ့ဖြိုးရေးအတွက် အစိုးရ (သို့) ရွာသားများကိုယ်တိုင်(သို့) စီမံကိန်းတစ်ခုခုမှ ဖွဲ့စည်းထားသည့် အဖွဲ့အစည်းများရှိပါသလား။

(၁) ----- အဖွဲ့ပါ -----

(၂) -----

(ဈ) အထွေထွေအုပ်ချုပ်ရေး ဦးစီးဌာန (GAD) မှ မှတ်တမ်းတင်ထားခြင်း

ဤကျေးရွာသည် အထွေထွေအုပ်ချုပ်ရေး ဦးစီးဌာန (GAD) မှ မှတ်တမ်းတင်ထားမှု ရှိပါသလား။

မရှိပါ ရှိပါသည်

ကျေးရွာခေါင်းဆောင်

အမည်

ဦးခိုင်မင်း

လက်မှတ်

နေ့စွဲ

လူထုစည်းရုံးရေးမှူး

အမည်

အောင်ကျော်စွာ

လက်မှတ်

နေ့စွဲ ၂၀၁၇

ပုံစံ - ၈ - ၂ - စီမံကိန်းစက်ဝန်းအချိန်ဇယား (PC 2)

လမ်းညွှန်ချက်။ သက်ဆိုင်ရာလူထုစည်းရုံးရေးမှူး/လက်ထောက်နည်းပညာမှူးများမှ စီမံကိန်းစက်ဝန်းအဆင့်တစ်ခုစီပြီးစီးတိုင်း ကျေးရွာနှင့် ကျေးရွာအုပ်စုအတွက် ဤပုံစံကို ဖြည့်သွင်းရမည်။

စည်းရုံးရေးမှူး/ဝန်ထမ်း အမည် အောင်စောစော

နေ့စွဲ ၂၀၂၀-၁၀-၁၇ စက်ဝန်းအားအမှတ်ဖြစ်ပါ စက်ဝန်း(၁) စက်ဝန်း(၂) စက်ဝန်း(၃)

ပြည်နယ်/တိုင်း ပဲခူး မြို့နယ် ကျောက်ကြီး ကျေးရွာအုပ်စု ကျေးရွာ အစုအဝေး

စီမံကိန်းဆောင်ရွက်မှုအဆင့်များ	နေ့စွဲ		အစည်းအဝေးတွင်တက်ရောက်သူအရေအတွက်			
	စတင်သည့်နေ့	ပြီးဆုံးသည့်နေ့	အမျိုးသားအရေအတွက်	အမျိုးသမီးအရေအတွက်	အိမ်ထောင်စုအရေအတွက်	လူမျိုးစုတက်ရောက်သူအရေအတွက်နှင့် လူမျိုးစုအမည်
၁။ ကျေးရွာစီမံကိန်း မိတ်ဆက်အစည်းအဝေး	၂၀၂၀-၁၀-၁၇	၂၀၂၀-၁၀-၁၇	၄၂	၃၇	၅၉	မစာ ၅၉
၂။ ကျေးရွာဖွံ့ဖြိုးရေး စီမံချက်ရေးဆွဲခြင်းအစည်းအဝေး	၂၀၂၀-၁၀-၁၇	၂၀၂၀-၁၀-၁၇	၄၂	၃၇	၅၉	မစာ ၅၉
၃။ ကျေးရွာအုပ်စု လုပ်ငန်းဆုံးဖြတ်ချက်ချသည့်အစည်းအဝေး	၂၀၂၀-၁၀-၁၇	၂၀၂၀-၁၀-၁၇	၁၇	၁၂	၂၉	မစာ ၂၉
၄။ မြို့နယ်အဆင့် စီမံကိန်းရေးဆွဲရေးနှင့် အကောင်အထည်ဖော်ရေးကော်မတီ၏ စီမံကိန်း သုံးသပ်မှုအစည်းအဝေး			၈၈	၈၈	၈၈	မလိ
၅။ မြို့နယ် စီမံကိန်းရေးဆွဲရေးနှင့် အကောင်အထည်ဖော်ရေး ကော်မတီ၏ဆုံးဖြတ်မှုကို ရွာသို့ အသိပေးခြင်း						မလိ

ပုံစံ - ၈ - ၃ ကျေးရွာဖွံ့ဖြိုးရေး ဦးစားပေးအစီအစဉ် (Form PC 3)

လမ်းညွှန်ချက်၊ အဆင့်(၃) ကျေးရွာမျှော်မှန်းချက်အစည်းအဝေး ပြီးဆုံးသောအခါ ကျေးရွာစီမံကိန်း အထောက်အကူပြု ကော်မတီသည် လူထုစည်းရုံးရေးမှူးအကူအညီဖြင့် ဤပုံစံကိုပြည့်စုံအောင် ဖြည့်သွင်းရမည်။

လူထုစည်းရုံးရေးမှူး/ဝန်ထမ်း အမည် <u>အောင်ကျော်စွာ</u>			
နေ့စွဲ <u>၃.၃.၂၀၁၇</u>	စက်ဝန်းအား အမှတ်ခြစ်ပါ (✓) <input type="checkbox"/> စက်ဝန်း(၁) <input type="checkbox"/> <input type="checkbox"/> စက်ဝန်း(၂) <input type="checkbox"/> စက်ဝန်း(၃) <input type="checkbox"/> စက်ဝန်း(၄) <input type="checkbox"/>		
ပြည်နယ်/တိုင်း	မြို့နယ်	ကျေးရွာအုပ်စု	ကျေးရွာ
ပဲခူး	ကျောက်ကြီး	ရှေ့	မာပူရွာ

က၊ အခက်အခဲအတားအဆီးများအားဆွေးနွေးခြင်း - ယခုလက်ရှိအခြေအနေတွင် ဤကျေးရွာဖွံ့ဖြိုးတိုးတက်ရေးအတွက် အဓိက အခက်အခဲအတားအဆီးများသည် မည်သည်များဖြစ်ပါသနည်း။ (အမျိုးသား/သမီး အနည်းဆုံးအခက်အခဲ ၅ ခုစီဖော်ပြပါ)

အမျိုးသား အဖွဲ့မှ တင်ပြသောအခက်အခဲအတားအဆီးများ		အမျိုးသမီး အဖွဲ့မှ တင်ပြသောအခက်အခဲအတားအဆီးများ	
၀	ရွာတွင်းမီးဖိုချောင်စနစ် မရှိဘဲ ရွာအပြင်ဘက်သို့ မီးဖိုချောင်စနစ် တည်ဆောက်ရမည်။	၀	ညောင်ရွာအတွင်း ရေပေးစနစ် မရှိဘဲ ရွာအပြင်ဘက်သို့ ရေပေးစနစ် တည်ဆောက်ရမည်။
၂	ရွာအပြင်ဘက်သို့ ရေပေးစနစ် မရှိဘဲ ရွာအတွင်းသို့ ရေပေးစနစ် တည်ဆောက်ရမည်။	၂	ရွာအပြင်ဘက်သို့ ရေပေးစနစ် မရှိဘဲ ရွာအတွင်းသို့ ရေပေးစနစ် တည်ဆောက်ရမည်။
၃	ရွာအပြင်ဘက်သို့ ရေပေးစနစ် မရှိဘဲ ရွာအတွင်းသို့ ရေပေးစနစ် တည်ဆောက်ရမည်။	၃	ရွာအပြင်ဘက်သို့ ရေပေးစနစ် မရှိဘဲ ရွာအတွင်းသို့ ရေပေးစနစ် တည်ဆောက်ရမည်။
၄		၄	ရွာအပြင်ဘက်သို့ ရေပေးစနစ် မရှိဘဲ ရွာအတွင်းသို့ ရေပေးစနစ် တည်ဆောက်ရမည်။
၅		၅	

ခ၊ မျှော်မှန်းခြင်း - နောင်လာမည့် (၅) နှစ် အတွင်း ကျေးရွာဖွံ့ဖြိုးရေး မျှော်မှန်းလျာထားချက်များအား တင်ပြပါ။

အမျိုးသားအဖွဲ့မှ တင်ပြသောမျှော်မှန်းချက်များ		အမျိုးသမီးအဖွဲ့မှ တင်ပြသောမျှော်မှန်းချက်များ	
၀	ရွာအပြင်ဘက်သို့ ရေပေးစနစ် တည်ဆောက်ရမည်။	၀	ရွာအပြင်ဘက်သို့ ရေပေးစနစ် တည်ဆောက်ရမည်။
၂	ရွာအပြင်ဘက်သို့ ရေပေးစနစ် တည်ဆောက်ရမည်။	၂	ရွာအပြင်ဘက်သို့ ရေပေးစနစ် တည်ဆောက်ရမည်။

အမျိုးသားအဖွဲ့မှ တင်ပြသောမျှော်မှန်းချက်များ		အမျိုးသမီးအဖွဲ့မှ တင်ပြသောမျှော်မှန်းချက်များ	
၃	စားစားခန်း ၇ ခု ပါတယ်	၃	ရွာမယ်တံတား ကျိုကျစ်တံတား၊ ဘောက်ချင်တယ်
၄	စာကြည့်တိုက် ၇ ခု ပါတယ်	၄	မျှော်တန်း၊ ကျောင်း ၇ ခု ပါတယ်
၅		၅	၂၄ ရာခိုင်နှုန်း ချိတ်ချိတ်ပါတယ်
၆		၆	
၇		၇	

၈။ လူထုစိမ့်ကိန်း၏ လာမည့် (၄) နှစ်အတွက် အကျုံးဝင်သော ဦးစားပေး ဖွံ့ဖြိုးတိုးတက်မှု လုပ်ငန်း အစီအစဉ်များအားဖော်ပြပါ။

အဆင့်	ကျေးရွာအဟွက် ဦးစားပေး ဖွံ့ဖြိုးတိုးတက်မှု လုပ်ငန်းစဉ်များ	အဆိုပြုသူ (အမျိုးသားများ/ အမျိုးသမီးများ/အမျိုးသား+ အမျိုးသမီး)	ခန့်မှန်းကုန်ကျ စရိတ်	အကျိုးခံစားခွင့်ရှိသူ ခန့်မှန်းခြေ အရေ အတွက်
၁	ကျိုကျစ် တံတား	ကျား + ၂	၁၈၀၀၀၀၀/-	၃၀၀ ဦး
၂	ရွာတွင်းလမ်း (လက်ကျန်) ၈၀၀' x ၄' x ၁'	ကျား + ၁၆	၃၀၀၀၀၀၀/-	၃၀၀ ဦး
၃	မီးတိုင်း မီးဖြိုခွယ်တန်း ၆၅	ကျား + ၁၆	၁၁,၀၀၀,၀၀၀/-	၃၀၀ ဦး
၄	ကျွန်ုပ်တို့အား တွေ့ရအောင်	ကျား + ၁၆	၂၀,၀၀၀,၀၀၀/-	၃၀၀ ဦး
၅				

ဃ။ လူထုစီမံကိန်း၏ လာမည့် (၄) နှစ်အတွက် အကျိုးမဝင်သော ဦးစားပေး ဖွံ့ဖြိုးတိုးတက်မှု လုပ်ငန်း အစီအစဉ်များအားဖော်ပြပါ။

အဆင့်	ကျေးရွာအတွက် ဦးစားပေး ဖွံ့ဖြိုး တိုးတက်မှု လုပ်ငန်းစဉ်များ	အဆိုပြုသူ (အမျိုးသားများ/ အမျိုးသမီးများ/အမျိုးသား+ အမျိုးသမီး)	အခန်းကဏ္ဍ
၁			
၂			
၃			
၄			
၅			

ခေါင်းဆောင်၊ ကျေးရွာစီမံကိန်းအထောက်အကူပြုကော်မတီမှ အတည်ပြုသည်။

အမည် ဦးစိုးဝင်း လက်မှတ်  နေ့စွဲ ၃.၅.၂၀၁၇

လူထုပုဂ္ဂိုလ်စုံစုံစမ်းစစ်ဆေးရေးဦးစီးဌာန

အပိုင်း - ၃၂၉.၁၀.၂၀၁၆

ပုံစံ ၁-ကျေးရွာအခြေခံအချက်အလက်များ (Form PC 1)

လမ်းညွှန်ချက်/ကျေးရွာသစ်ရွာသို့ ပထမဆုံးမိတ်ဆက်ခရီးသွားရောက်သောအခါလူထုစည်းရုံးရေးမှူးသည်ကျေးရွာခေါင်းဆောင်များအား ကျေးရွာအချက်အလက်များကိုမေတ္တာရပ်ခံ၍တောင်းခံရသည်။ ဤအချက်အလက်များကိုစုံစမ်းစစ်ဆေးရေးဦးစီးဌာနမှ အစည်းအဝေးပေးပို့ပေးခြင်းဖြစ်သည်။ စုံစမ်းစစ်ဆေးရေးဦးစီးဌာနမှ အစည်းအဝေးတွင်လူထုစည်းရုံးရေးမှူးသည်ကျေးရွာအချက်အလက်များအားစစ်ဆေးပြီးမှန်ကန်အောင်ပြုလုပ်ရမည်။ ပြီးနောက်လွှဲလှူလူထုစည်းရုံးရေးမှူးမှထုတ်ပြန်သော အချက်အလက်ပုံစံ၊ Tablets မှတစ်ဆင့်ပြန်လှည့်ပေးရမည်။

ကျေးရွာအုပ်စုအမည် ၉-၉-၆၄	ကျေးရွာအုပ်စုရပ်ရွေးမှူး ၏ဖုန်းနံပါတ်	လူထုစည်းရုံးရေးမှူး၏အမည် အောင်မြင်စွာ
ပြည်နယ်/တိုင်းဒေသကြီး ပဲခူး	မြို့နယ် ကျောက်တိုင်	ကျေးရွာအုပ်စု ကျောက်တိုင်

က. လူဦးရေ

လူမျိုးစု	အိမ်ထောင်စုအရေအတွက်	ကိုးကွယ်သည့်ဘာသာ	အိမ်ထောင်စုအရေအတွက်
လူမျိုးစု (၁) - ၆၁၈	၆၃ ၆၀	ဘာသာ(၁) - ၄၉	၆၄ ၆၁
လူမျိုးစု (၂) -		ဘာသာ(၂) -	
လူမျိုးစု (၃) -		ဘာသာ (၃) -	
လူမျိုးစုအခြား - ၈၇၆ + ၂၈၈	၁	ဘာသာအခြား -	
	အရေအတွက် (လူဦးရေ)		
မသန်စွမ်းသူများ			
သက်ကြီးရွယ်အိုများ (၆၅ နှစ်နှင့်အထက်)	၂၂ ၇၅		
စစ်ဘေးရောင် I, II, III	၁၅၈၈၅၅		

လူဦးရေ	အမျိုးသား(အရေအတွက်)	အမျိုးသမီး(အရေအတွက်)
လူဦးရေ	၁၄၆	၁၆၅
လူမျိုးစု (၁) - ၆၁၈	၁၄၅	၁၆၃
လူမျိုးစု (၂) - ၈၇၆ + ၂၈၈	၁	၂
လူမျိုးစု (၃) -		
အိမ်ထောင်စုဦးစီး	၅၀	၁၄
	၅၁	၇၀

(ခ) အခြေခံအဆောက်အအုံအသုံးအဆောင်များ

စာသင်ကျောင်း	အမှတ် ခြံစံပါ	ကျန်းမာရေး	အမှတ် ခြံစံပါ	ဘာသာရေးအဆောက် အအုံများ	အမှတ် ခြံစံပါ
အထက်တန်းကျောင်း	<input type="checkbox"/>	ဆေးရုံ	<input type="checkbox"/>	ဓေတီ	<input checked="" type="checkbox"/>
အလယ်တန်းကျောင်း	<input type="checkbox"/>	ကျန်းမာရေးဌာန	<input type="checkbox"/>	ဘုန်းကြီးကျောင်း	<input checked="" type="checkbox"/>
မူလတန်းကျောင်း	<input type="checkbox"/>	ကျန်းမာရေးဌာနခွဲ	<input type="checkbox"/>	ဟိန္ဒူဘုရားကျောင်း	<input type="checkbox"/>
မူကြိုကျောင်း	<input type="checkbox"/>	ဆေးပေးခန်း	<input type="checkbox"/>	ခရစ်ယာန်ကျောင်း	<input type="checkbox"/>
အခြား	<input type="checkbox"/>	အခြား	<input type="checkbox"/>	ဗလီ	<input type="checkbox"/>

၁၅၅
၁၅၅

					အခြား	<input type="checkbox"/>
မှတ်ချက်		မှတ်ချက်			မှတ်ချက်	

(ဂ) ကျွမ်းကျင်သူများမှတ်တမ်း (ကျေးရွာတွင်နေထိုင်သော သို့မဟုတ် တခြားရွာမှလာရောက်သော ကျွမ်းကျင်သူများ)

(၁) စာသင်ကျောင်း			(၂) ကျန်းမာရေး			(၃) လက်မှုပညာရှင်		
	ရွာတွင်နေထိုင်သူ	အခြားရွာမှလာသူ		ရွာတွင်နေထိုင်သူ	အခြားရွာမှလာသူ		ရွာတွင်နေထိုင်သူ	အခြားရွာမှလာသူ
တန်းပြဆရာ/မ	<input checked="" type="checkbox"/>	<input type="checkbox"/>	ဆရာဝန်	<input type="checkbox"/>	<input type="checkbox"/>	လက်သမား	<input type="checkbox"/>	<input type="checkbox"/>
သက်တန်းပြဆရာ/မ	<input checked="" type="checkbox"/>	<input type="checkbox"/>	လက်ထောက်ကျန်းမာရေးမှူး	<input type="checkbox"/>	<input type="checkbox"/>	ပန်းရံ	<input type="checkbox"/>	<input type="checkbox"/>
လယ်တန်းပြဆရာ/မ	<input checked="" type="checkbox"/>	<input type="checkbox"/>	အမျိုးသမီးကျန်းမာရေးဆရာမ	<input type="checkbox"/>	<input type="checkbox"/>	လျှပ်စစ်ကျွမ်းကျင်မီးသမား	<input type="checkbox"/>	<input type="checkbox"/>
ကျွဲဆရာ/မ	<input type="checkbox"/>	<input type="checkbox"/>	သားဖွားဆရာမ	<input checked="" type="checkbox"/>	<input type="checkbox"/>	ရေပိုက်သွယ်သူ	<input type="checkbox"/>	<input type="checkbox"/>
ခြား	<input type="checkbox"/>	<input type="checkbox"/>	ပြည်သူ့ကျန်းမာရေးလုပ်သား	<input type="checkbox"/>	<input type="checkbox"/>	စက်ပြင်ဆရာ	<input type="checkbox"/>	<input type="checkbox"/>
မှတ်ချက်			မှတ်ချက်			မှတ်ချက်		

(ဃ) ကျေးရွာသို့ ရောက်ရှိနိုင်သည့် လမ်းအခြေအနေ / ကျေးရွာတစ်ရွာသည် ၎င်း၏ ကျေးရွာအုပ်စုနှင့် ဆက်သွယ်ထားသော လမ်းအခြေအနေ (အောက်ပါတို့ကို ဝိုင်းပါ)

ကျောက်ကြမ်းလမ်း ကတ္တရာလမ်း ကွန်ကရစ်လမ်း မော်တော်ဆိုင်ကယ်လမ်း
 ကျောက်ခင်းလမ်း မြေသားလမ်း လူသွားလမ်း အခြား _____

(င) ကျေးရွာဖွံ့ဖြိုးမှုစီမံချက်

- (၁) လူထုပုဂ္ဂိုလ်စီမံကိန်းမစတင်မီ ဤကျေးရွာတွင် ကျေးရွာဖွံ့ဖြိုးမှုစီမံချက်ရှိခဲ့ပါသလား? ဝိုင်းပါ
- (၂) ရှိခဲ့ပါလျှင် ဤစီမံချက်ကို မည်သည့် နှစ်တွင် ပြင်ဆင်ခဲ့ပါသနည်း? ရှိပါသည်/မရှိပါ/မသိပါ
- (၃) ဤစီမံချက်ကို မြို့နယ်မှ အတည်ပြုခဲ့ပါသလား? နှစ်-----/မသိပါ
- ပြုခဲ့ပါသည်/မပြုခဲ့ပါ/မသိပါ

(စ) ခရီးအကွာအဝေး

- (၁) ဤကျေးရွာ၏ ပဟိုမှ ၎င်းကျေးရွာအုပ်စု၏ ပဟိုအထိ ခရီးမိုင် မည်မျှ ကွာဝေးသနည်း? မိုင်-----/မသိပါ
- (၂) ဤကျေးရွာမှ ၎င်းကျေးရွာအုပ်စု၏ ပဟိုအထိ သွားလာရာတွင် ကြာမြင့်သည့် အချိန်

ခြောက်သွေ့ရာသီတွင် ကြာချိန် ----- ၁၅ မိနစ် ----- ထော်လာဂျီ/မော်တော်ဆိုင်ကယ်/ခြေလျှင်/လား/မော်တော်ဘုတ်/
 အခြား -----
 မိုးရာသီတွင် ကြာချိန် ----- ၁၀ မိနစ် ----- ထော်လာဂျီ/မော်တော်ဆိုင်ကယ်/ခြေလျှင်/လား/မော်တော်ဘုတ်/
 အခြား -----

(ဆ) ပတ်ဝန်းကျင်ဆိုင်ရာ သဘာဝဘေးအန္တရာယ်

ဤကျေးရွာတွင် ရေကြီးခြင်းကို သိသဘာဝဘေးအန္တရာယ် ကျရောက်ဖူးခြင်းရှိပါသလား။
 မရှိပါ ရှိပါသည် ရှိလျှင် ဖော်ပြပါ -----

လူထုဗဟိုပြုစီမံကိန်းစီမံကိန်းလက်စွဲ

အပိုင်း - ၃၂၉.၁၀.၂၀၁၆

(၆)ကျေးရွာတွင်ဖွဲ့စည်းထားသောအဖွဲ့အစည်းများ

လူထုဗဟိုပြုစီမံကိန်းမတိုင်မီဤကျေးရွာတွင်ကျေးရွာဖွံ့ဖြိုးရေးအတွက်အစိုးရ(သို့)ရွာသားများကိုယ်တိုင်(သို့) စီမံကိန်းတစ်ခုခုဖွဲ့စည်းထားသည့်အဖွဲ့အစည်းများရှိပါသလား။

(၁)-----

(၂)-----

ကျေးရွာခေါင်းဆောင်

အမည်

ဒီ.ခွဲ.ဖေ

လက်မှတ်

ဖေ.စွဲ

လူထုစည်းရုံးရေးမှူး

အမည်

အောင်နိုင်ဇော်

လက်မှတ်

ဖေ.စွဲ

ပုံစံ - ၈ - ၂ - စီမံကိန်းစက်ဝန်းအချိန်ဇယား (PC ၃)

လမ်းညွှန်ချက်။ သက်ဆိုင်ရာလူထုစည်းရုံးရေးမှူး/လက်ထောက်နည်းပညာမှူးများမှ စီမံကိန်းစက်ဝန်းအဆင့်တစ်ခုစီပြီးစီးတိုင်း ကျေးရွာနှင့် ကျေးရွာအုပ်စုအတွက် ဤပုံစံကို ဖြည့်သွင်းရမည်။

စည်းရုံးရေးမှူး/ဝန်ထမ်း အမည် စောကျော်စွာ

နေ့စွဲ စက်ဝန်းအားအမှတ်ဖြစ်ပါ စက်ဝန်း(၁) စက်ဝန်း(၂) စက်ဝန်း(၃)

ပြည်နယ်/တိုင်း ပဲခူး မြို့နယ် ကျောက်ကြီး ကျေးရွာအုပ်စု ကျေးရွာ ကျေးရွာ

စီမံကိန်းဆောင်ရွက်မှုအဆင့်များ	နေ့စွဲ		အစည်းအဝေးတွင်တက်ရောက်သူအရေအတွက်			
	စတင်သည် နေ့	ပြီးဆုံးသည်နေ့	အမျိုးသား အရေအတွက်	အမျိုးသမီး အရေအတွက်	အိမ်ထောင်စု အရေအတွက်	လူမျိုးစုတက်ရောက်သူ အရေအတွက် နှင့် လူမျိုးစုအမည်
၁။ ကျေးရွာစီမံကိန်း မိတ်ဆက်အစည်းအဝေး	11.12.017	11.12.017	၁၉	၃၅	၅၄	ဗမာ 1 ၅၄
၂။ ကျေးရွာဖွံ့ဖြိုးရေး စီမံချက်ရေးဆွဲခြင်း အစည်းအဝေး	12.12.017	12.12.017	၁၄	၂၇	၄၁	ဗမာ 1 ၄၁
၃။ ကျေးရွာအုပ်စု လုပ်ငန်းဆုံးဖြတ်ချက်ချသည့် အစည်းအဝေး						
၄။ မြို့နယ်အဆင့် စီမံကိန်းရေးဆွဲရေး နှင့် အကောင် အထည်ဖော်ရေးကော်မတီ၏ စီမံကိန်း သုံးသပ်မှု အစည်းအဝေး			မလိ	မလိ	မလိ	မလိ
၅။ မြို့နယ် စီမံကိန်းရေးဆွဲရေး နှင့် အကောင်အထည် ဖော်ရေး ကော်မတီ၏ဆုံးဖြတ်မှုကို ရွာသို့ အသိပေး အကြောင်းကြားသည့် အစည်းအဝေး						

ပုံစံ - ၈ - ၃ ကျေးရွာခွဲ.ပြီးရေး ဦးစားပေးအစဉ် (Form PC 3)

လမ်းညွှန်ချက်၊ အဆင့်(၃) ကျေးရွာမှိုင်းချက်အစည်းအဝေး ပြီးဆုံးသောအခါ ကျေးရွာစီမံကိန်း အထောက်အကူပြု ကော်မတီသည် လူထုစည်းရုံးရေးမှူးအကူအညီဖြင့် ဤပုံစံကိုပြည့်စုံအောင် ဖြည့်သွင်းရမည်။

လူထုစည်းရုံးရေးမှူး/ဝန်ထမ်း အမည် အောင်နိုင်ဝင်း

နေ့စွဲ စက်ဝန်းအား အမှတ်ခြစ်ပါ (✓) စက်ဝန်း(၁) စက်ဝန်း(၂) စက်ဝန်း(၃) စက်ဝန်း(၄)

ပြည်နယ်/တိုင်း	မြို့နယ်	ကျေးရွာအုပ်စု	ကျေးရွာ
ပဲခူး	ကျောက်ကြီး	ကျေးရွာ	ကျေးရွာ

က။ အခက်အခဲအတားအဆီးများအားဆွေးနွေးခြင်း - ယခုလက်ရှိအခြေအနေတွင် ဤကျေးရွာခွဲ.ပြီးတိုးတက်ရေးအတွက် အဓိက အခက်အခဲအတားအဆီးများသည် မည်သည်များဖြစ်ပါသနည်း။ (အမျိုးသား/သမီး အနည်းဆုံးအခက်အခဲ ၅ ခုစီဖော်ပြပါ)

အမျိုးသား အဖွဲ့မှ တင်ပြသောအခက်အခဲအတားအဆီးများ		အမျိုးသမီး အဖွဲ့မှတင်ပြသောအခက်အခဲအတားအဆီးများ	
၁	ရွာလူထုအရေအတွက် များလှပြီး လူမှုရေးအဖွဲ့အစည်းများ မရှိပါ။	၁	ညီလာခံများ မရှိပါ။ အဖွဲ့အစည်းများ မရှိပါ။
၂	မူကြမ်းရေးရာများ မရှိပါ။ အဖွဲ့အစည်းများ မရှိပါ။	၂	ကျေးရွာအုပ်စု အဖွဲ့အစည်းများ မရှိပါ။
၃	လူမှုရေးအဖွဲ့အစည်းများ မရှိပါ။ အဖွဲ့အစည်းများ မရှိပါ။	၃	ကျေးရွာအုပ်စု အဖွဲ့အစည်းများ မရှိပါ။
၄	ရွာလူထုအရေအတွက် များလှပြီး လူမှုရေးအဖွဲ့အစည်းများ မရှိပါ။	၄	ကျေးရွာအုပ်စု အဖွဲ့အစည်းများ မရှိပါ။
၅		၅	

ခ။ မှိုင်းမှိုင်းခြင်း - နောင်လာမည့် (၅)နှစ် အတွင်း ကျေးရွာခွဲ.ပြီးရေး မှိုင်းမှိုင်းလျာထားချက်များအား တင်ပြပါ။

အမျိုးသားအဖွဲ့မှ တင်ပြသောမှိုင်းမှိုင်းချက်များ		အမျိုးသမီးအဖွဲ့မှ တင်ပြသောမှိုင်းမှိုင်းချက်များ	
၁	ကျေးရွာအုပ်စု အဖွဲ့အစည်းများ မရှိပါ။	၁	ကျေးရွာအုပ်စု အဖွဲ့အစည်းများ မရှိပါ။
၂	ကျေးရွာအုပ်စု အဖွဲ့အစည်းများ မရှိပါ။	၂	ကျေးရွာအုပ်စု အဖွဲ့အစည်းများ မရှိပါ။
၃	ကျေးရွာအုပ်စု အဖွဲ့အစည်းများ မရှိပါ။	၃	ကျေးရွာအုပ်စု အဖွဲ့အစည်းများ မရှိပါ။
၄	ကျေးရွာအုပ်စု အဖွဲ့အစည်းများ မရှိပါ။	၄	ကျေးရွာအုပ်စု အဖွဲ့အစည်းများ မရှိပါ။

ကျေးရွာအခြေခံအချက်အလက်များ; PC1

ပုံစံ - ၀ - ၀ ကျေးရွာအခြေခံအချက်အလက်စာရွက် (Form PC 1)

လယ်ယာနှင့်ချက်၊ ကျေးရွာတစ်ရွာတို့၊ ပထမဇနောင်တို့ထက်မတိုက်၊ သွားရောက်သောအခါ လူထုစည်းရုံးရေးများသည် ကျေးရွာ
 ခေါင်းစားများအား ကျေးရွာအချက်အလက်များကို မေတ္တာရပ်ခံ၍ တောင်းခံရသည်။ ဤအချက်အလက်များကို စီမံခန့်ခွဲ
 ဝိတ်ဆက်အစည်းအဝေးတိုင်ပင်တောင်းခံရမည်။ စီမံခန့်ခွဲမှုဆိုင်ရာအစည်းအဝေးတွင် လူထုစည်းရုံးရေးများသည် ဤအချက်အလက်
 များအား စစ်ဆေးပြီး မှန်ကန်အောင်ပြုလုပ်ရမည်။ ပြီးနောက်တွင် လူထုစည်းရုံးရေးများမှ သတင်းအချက်အလက်ထိသို့ Tablets မှ
 တဆင့် ပြင်ဆင်ရမည်။

ကျေးရွာခေါင်းစားအမည် ဦးစိုးစင်	ကျေးရွာခေါင်းစားအိမ်မှန်းနံပါတ် ၀၇၇၈၈၇၅၁၇၇၀	လူထုစည်းရုံးရေးမှူး၏ အမည် ဇော်စင်မြင့်မြင့်
--	---	---

ပြည်နယ်တိုင်းဝန်ကြီး ဝန်ကြီးဌာန၊ မြို့နယ် ကျောက်တုံး ကျေးရွာအုပ်စု **ကျလ** ကျေးရွာ **ခါးချာ**

လူမျိုးစု	အိမ်ထောင်စုအရေအတွက်	ကိုးကွယ်သည့်ဘာသာ	အိမ်ထောင်စုအရေအတွက်
လူမျိုးစု (၀) - ဗမာ	၆၄	ဘာသာ (၀) - ဗုဒ္ဓ	၆၄
လူမျိုးစု (၂) - ကျန်တမ်း	၀	ဘာသာ (၂) -	
လူမျိုးစု (၃) -		ဘာသာ (၃) -	
လူမျိုးစုများ အခြား		ဘာသာများ	
စတင်စွဲစားသူများ	အရေအတွက်		
ထက်ကြီးရွယ်အိုများ (၆၅ နှစ် နှင့် အထက်) စင်စားများ	၂၂		

လူမျိုးစု	အမျိုးသား (အရေအတွက်)	အမျိုးသမီး (အရေအတွက်)
လူမျိုးစု (၀) - ဗမာ	၁၄၆	၁၆၆
လူမျိုးစု (၂) - ကျန်တမ်း	၁၄၅	၁၆၅
လူမျိုးစု (၃) -		
အခြား အိမ်ထောင်စုစီ	၅၀	၁၄

(ခ) အခြေအနေအထားအစဉ်အဆင့်အစီအစဉ်များ

စာသင်ကျောင်း	အမှတ် ပြင်	ကျန်းမာရေး	အမှတ် ပြင်	ဘာသာရေး အမှတ် အစဉ်များ	အမှတ် ပြင်
ပိုင်ပိုင်ကျောင်း	<input type="checkbox"/>	စင်စင်နယ်စောရုံ	<input type="checkbox"/>	မယ်	<input checked="" type="checkbox"/>
မုလတန်းကျောင်း	<input type="checkbox"/>	ကျန်းမာရေးဌာန	<input type="checkbox"/>	တန်းကြီးကျောင်း	<input checked="" type="checkbox"/>
မုလတန်းကျောင်း	<input type="checkbox"/>	ကျန်းမာရေးဌာန	<input type="checkbox"/>	ပိတောက်ကျောင်း	<input type="checkbox"/>
အလယ်တန်းကျောင်း	<input type="checkbox"/>	စောစောစော	<input type="checkbox"/>	စစ်တပ်ကျောင်း	<input type="checkbox"/>
လယ်လှိုင်ကျောင်း	<input type="checkbox"/>	အခြား	<input type="checkbox"/>	စင်	<input type="checkbox"/>
အထက်တန်းကျောင်း	<input type="checkbox"/>		<input type="checkbox"/>	အခြား	<input type="checkbox"/>
အခြား	<input type="checkbox"/>				
မှတ်ချက်		မှတ်ချက်		မှတ်ချက်	

(ဂ) ကျွမ်းကျင်သူများမှတ်တမ်း (ကျေးရွာတွင်နေထိုင်သော သို့မဟုတ် တခြားရွာမှလာရောက်သော ကျွမ်းကျင်သူများ)

(ခ) စာသင်ကျောင်း			(ဂ) ကျန်းမာရေး			(ဂ) လက်မှုပညာ		
	ရွာတွင်နေ ထိုင်သူ	အခြားရွာမှ လာသူ		ရွာတွင်နေ ထိုင်သူ	အခြား ရွာမှ လာသူ		ရွာတွင်နေ ထိုင်သူ	အခြားရွာ မှလာသူ
မုလတန်းကျောင်း/မ	<input checked="" type="checkbox"/>	<input type="checkbox"/>	ဆရာတော်	<input type="checkbox"/>	<input type="checkbox"/>	လက်သမား	<input type="checkbox"/>	<input checked="" type="checkbox"/>
အထက်တန်းကျောင်း/မ	<input checked="" type="checkbox"/>	<input type="checkbox"/>	လက်ထောက် ကျန်းမာရေးမှူး	<input type="checkbox"/>	<input type="checkbox"/>	ပန်း	<input type="checkbox"/>	<input checked="" type="checkbox"/>
အလယ်တန်းကျောင်း/မ	<input checked="" type="checkbox"/>	<input type="checkbox"/>	အမျိုးသမီးကျန်းမာရေး ဆရာမ	<input type="checkbox"/>	<input type="checkbox"/>	လျှပ်စစ်ကျွမ်းကျင် ပညာသမား	<input type="checkbox"/>	<input checked="" type="checkbox"/>
ပိုင်ပိုင်ကျောင်း/မ	<input type="checkbox"/>	<input type="checkbox"/>	ဘေးအန္တရာယ်	<input checked="" type="checkbox"/>	<input type="checkbox"/>	ရေကန်သွယ်သူ	<input type="checkbox"/>	<input type="checkbox"/>
အခြား	<input type="checkbox"/>	<input type="checkbox"/>	မြတ်သောကျန်းမာရေးလုပ်ငန်း	<input type="checkbox"/>	<input type="checkbox"/>	စက်ပြင်ဆရာ	<input type="checkbox"/>	<input checked="" type="checkbox"/>
မှတ်ချက်			မှတ်ချက်			မှတ်ချက်		

(ဃ) ကျေးရွာသို့ ရောက်ရှိနိုင်သည့် လမ်းအခြေအနေ / ကျေးရွာတစ်ရွာသည် ၎င်း၏ ကျေးရွာအုပ်စုနှင့် ဆက်သွယ်ထားသော လမ်းအခြေအနေ (အောက်ဖော်ပြပါအတိုင်း)

ကျောက်ခြမ်းလမ်း: ကတ္တရာလမ်း: ကွန်ကရစ်လမ်း: မော်တော်ဆိုင်ကယ်လမ်း:
ကျောက်စင်းလမ်း: မြေသားလမ်း: လူသွားလမ်း: အခြား:

(င) ကျေးရွာရှိ ဖွဲ့စည်းချက်

(၁) လူထုပတ်ဝန်းကျင်ထိခိုက်မှုမရှိစေရန် ဤကျေးရွာတွင် ကျေးရွာဖွဲ့စည်းမှု စီမံချက် ရှိပါသလော? ရှိပါသည်/မရှိပါ/မသိပါ

(၂) ရှိပါက ဖွဲ့စည်းချက်ကို မည်သည့် ခုနှစ်တွင် ပြင်ဆင်ခဲ့ပါသနည်း? နှစ်...../မသိပါ

(၃) ဖွဲ့စည်းချက်ကို ပြုပြင်ထိန်းသိမ်းမှု ပြုလုပ်ပါသလော? ပြုလုပ်သည်/မပြုလုပ်/မသိပါ

(င) ခရီးအကွာအဝေး

(၁) ဤကျေးရွာ၏ ခရီးအကွာအဝေးကို မည်သည့် ခုနှစ်တွင် ပြန်လည်စစ်ဆေးခဲ့သနည်း? နှစ်...../မသိပါ

(၇) ဤကျေးရွာမှ ရင်းကုန်းရွာတွင်နေထိုင်သော လူထုအဖွဲ့အစည်းများ ပူးပေါင်းဆောင်ရွက်ခြင်းဖြစ်ပါသည်။

မြောက်ဘက်ခြမ်းတွင် ကျေးရွာအုပ်စုအဖွဲ့အစည်းများ ပူးပေါင်းဆောင်ရွက်ခြင်းဖြစ်ပါသည်။
ကျေးရွာအုပ်စုအဖွဲ့အစည်းများ ပူးပေါင်းဆောင်ရွက်ခြင်းဖြစ်ပါသည်။

(ဆ) မတ်လအတွင်းတွင် ရင်းကုန်းရွာအဖွဲ့အစည်းများ ပူးပေါင်းဆောင်ရွက်ခြင်းဖြစ်ပါသည်။
ကျေးရွာအုပ်စုအဖွဲ့အစည်းများ ပူးပေါင်းဆောင်ရွက်ခြင်းဖြစ်ပါသည်။

(ဇ) ကျေးရွာအဖွဲ့အစည်းများ ပူးပေါင်းဆောင်ရွက်ခြင်းဖြစ်ပါသည်။
ကျေးရွာအုပ်စုအဖွဲ့အစည်းများ ပူးပေါင်းဆောင်ရွက်ခြင်းဖြစ်ပါသည်။

(ဈ) _____
(ည) _____

(ဋ) အထွေထွေအဖွဲ့အစည်းများ ပူးပေါင်းဆောင်ရွက်ခြင်းဖြစ်ပါသည်။
ကျေးရွာအုပ်စုအဖွဲ့အစည်းများ ပူးပေါင်းဆောင်ရွက်ခြင်းဖြစ်ပါသည်။

ကျေးရွာအုပ်စုအဖွဲ့အစည်းများ

အမည် ဦးစိုးဝင်း

လက်မှတ် ဝန.

လူထုအဖွဲ့အစည်းများ

အမည် မောင်စောဦးဝင်း

လက်မှတ် ဝန.

ပုံစံ - ၀-၃ ကျေးရွာခွဲ ဦးစီးဌာန ဦးစီးရုံးမှ ဝင်ရောက်အသုံးပြုရန် (Form PC 3)

လယ်ဧကနှင့် အပင်(၃)မျိုးစေ့ပင်များကို အစဉ်အဆက်ဖြင့် ထိန်းသိမ်းစောင့်ရှောက်ပေးရန်၊ အထောက်အကူပြု စေရန်အတွက် လူထုဝင်ရောက်မှုများအကူအညီဖြင့် ဝင်ရောက်အသုံးပြုရန် ဖြည့်စွန်းရမည်။

လူထုဝင်ရောက်မှုအမျိုးအစား အမည် ခေတ်မီအိမ်ရာ

စနစ် ၁၈.၁၀.၂၀၁၈ စက်ပန်းဆား အပင်ခြင်း (V) စက်ပန်း(၁)
 စက်ပန်း(၂) စက်ပန်း(၃) စက်ပန်း(၄)

ပြည်နယ်/တိုင်း	မြို့နယ်	ကျေးရွာအုပ်စု	ကျေးရွာ
<u>ပဲခူး</u>	<u>ကျောက်တိုင်</u>	<u>ကျောက်တိုင်</u>	<u>ကျောက်တိုင်</u>

က) အစဉ်အဆက်အသုံးပြုရန်အတွက် အသုံးပြုခြင်း - ယခုလက်ရှိအခြေအနေတွင် ဤကျေးရွာခွဲ ဦးစီးရုံးတက်ရောက်စစ်ဆေးစဉ် အစဉ်အဆက်အသုံးပြုရန် ဖြစ်ပေါ်နေပါသည်။ (အမျိုးသား/သမီး အနည်းဆုံးအရက်အသုံး ၅ နှစ်အထိဖြစ်)

အုပ်စုမှ ပစ္စည်းများကို တင်ပြသော အစဉ်အဆက်အသုံးပြုရန်

ရွာတွင် အကျွန်ုပ်တို့ ဝင်ရောက်အသုံးပြုရန် ဖြစ်ပေါ်နေပါသည်။	<input type="checkbox"/> ကျား ၀၃ ကျား + ၀
ကျွန်ုပ်တို့ ဝင်ရောက်အသုံးပြုရန် ဖြစ်ပေါ်နေပါသည်။	<input type="checkbox"/> ကျား ၀၃ ကျား + ၀
ကျွန်ုပ်တို့ ဝင်ရောက်အသုံးပြုရန် ဖြစ်ပေါ်နေပါသည်။	<input type="checkbox"/> ကျား ၀၃ ကျား + ၀
ကျွန်ုပ်တို့ ဝင်ရောက်အသုံးပြုရန် ဖြစ်ပေါ်နေပါသည်။	<input type="checkbox"/> ကျား ၀၃ ကျား + ၀
ကျွန်ုပ်တို့ ဝင်ရောက်အသုံးပြုရန် ဖြစ်ပေါ်နေပါသည်။	<input type="checkbox"/> ကျား ၀၃ ကျား + ၀

၁။ မျှော်မှန်းခြင်း- မနာဂင်လာမည့် (၅) နှစ် အတွင်း ကျေးရွာရှိ မြို့ရေး မျှော်မှန်းလျာထားချက်များအား တင်ပြပါ။

အုပ်စုရှိ ကျေးရွာများမှ တင်ပြသော အခက်အခဲအတားအဆီးများ

ကျေးရွာတွင်း မူကြိုကျေးဇူး စစ်ဆေးခြင်း ပါသည့်။	<input type="checkbox"/> ကျေး ဝေ <input type="checkbox"/> မကျေး + မ
စစ်ဆေးရေး ဖိနှိပ်မှုများ ဖြစ်ပါသည့်။	<input type="checkbox"/> ကျေး ဝေ <input type="checkbox"/> မကျေး + မ
ဆေးဆိုး စစ်ဆေးခြင်း ပါသည့်။	<input type="checkbox"/> ကျေး ဝေ <input type="checkbox"/> မကျေး + မ
ရွာတွင်း ကျွန်ုပ်တို့၏ များ ကောင်း ဖွံ့ဖြိုးစေချင်ပါသည့်။	<input type="checkbox"/> ကျေး ဝေ <input checked="" type="checkbox"/> မကျေး + မ
မိသားစုဝင် အများစု သဘောထား များ မကျေနပ်ပါသည့်။	<input type="checkbox"/> ကျေး ဝေ <input type="checkbox"/> မကျေး + မ

၂။ လူထုဝန်ထမ်းဆောင်မှု လာမည့် ၅ နှစ်အတွက် အကျိုးရှိစေသော ဦးစားပေး ဖွံ့ဖြိုးရေးစီမံကိန်း လုပ်ငန်း အစီအစဉ်များအား တင်ပြပါ။

ဦးစားပေး အစီအစဉ်	ကျေးရွာအတွက် ဦးစားပေး ဖွံ့ဖြိုးရေးစီမံကိန်း လုပ်ငန်းစဉ်များ	အဆိုပြုသူ(အမျိုးသား/မိန်းမ/အမျိုးသား+အမျိုးသမီး)	အခန်းကဏ္ဍ	ဦးစားပေး အစီအစဉ်အမျိုးအမည်	စနစ်/စရိတ်	အကျိုးရှိစေမည့် လူထု		
						ကျား	မ	စုစုပေါင်း
၁	လျှပ်စစ်ဓာတ်/မိုးရေဓာတ်စနစ်	ကျား+မ	စီးပွားရေး	၂	၂၅၀၀၀၀၀/	၃၆	၃၆	၇၂
၂	ကျေးတစ်ခုလုံး	ကျား	လမ်းဆုံတန်း	၂	၅၀၀၀၀၀/	၃၆	၃၆	၇၂

၃	ယုကြီးကျွေး	ကျား ၂၆	မိကြီး	၁၄၀၀၄၀၀၀	၃	၁၄၆	၁၆၆	၃၁၂
၄	စားစားဆို	မ	မိ	၁၄၀၀၄၀၀၀	၄	၁၄၆	၁၆၆	၃၁၂
၅								

၆။ လူထုဝန်ထမ်း၏ လာမည့် (၄) နှစ်အတွက် အကုန်ပင်စေသာ ဦးစားပေး ဖွဲ့စည်းတိုက်တွန်း လုပ်ငန်း အစီအစဉ်များထားဖော်ပြပါ။

အသင့်	ကျေးဇူးတင်စွာ ဦးစားပေး ဖွဲ့စည်း တိုက်တွန်း လုပ်ငန်းစဉ်များ	အဆိုပြုသူ (အမျိုးသားများ/ အမျိုးသမီးများ/ အမျိုးသား+ အမျိုးသမီး)	အရင်းအမြစ်
၁	အင်အားစွမ်းအား	မ	
၂	ခိုင်လုံစွာ စား၊ ခွေး-မိကျွန်း၊ ဝါဒစာချုပ်	ကျား ၂၆	
၃	အင်အားစွမ်းအား	ကျား	
၄			
၅			

မိမိ၏အတွက် ကျေးဇူးတင်စွာ ဦးစားပေး အကုန်ပင်စေကာမူ အကုန်ပင်စေနိုင်ပါသည်။

အမည် ဦးကျော်စွာ လက်မှတ်  ၀၄.၈

၂၀၁၈ အောက်တိုဘာလ ၁၈ ရက် နံနက်(၉:၀၀) နာရီ ကျောက်ကြီးမြို့ ရေလဲကျေးရွာ အုပ်စု၊ အညာစုကျေးရွာ ဘုန်းတော်ကြီးကျောင်း၌ ပြုလုပ်ကျင်းပသော ပထမအကြိမ်၊ ဒုတိယအကြိမ် အစည်းအဝေး

၁။အစည်းအဝေးတက်ရောက်သူများ

အစည်းအဝေးသို့ အောက်ဖော်ပြပါပုဂ္ဂိုလ်များ တက်ရောက်ကြပါသည်။

- ၁။စောအောင်နိုင်ဝင်း (လူထုစည်းရုံးရေးမှူး)
- ၂။ဒေါ်သီတာထွေး (လူထုစည်းရုံးရေးမှူး)
- ၃။ဦးစိုးပိုင် (လူထုစည်းရုံးရေးမှူး)
- ၄။ကျေးရွာလူထု (၈-၁၁ ပါစာရင်းအတိုင်း)

၂။ရည်ရွယ်ချက်

ကျေးရွာလူထုအား စီမံကိန်းအကြောင်းမိတ်ဆက်ရှင်းလင်းခြင်း၊ စီမံကိန်းပါအကြောင်းအရာအား ရှင်းလင်းတင်ပြခြင်း ၊ကျေးရွာလူထုနှင့် လူမှုဆန်းစစ်ခြင်းတို့အားလုပ်ဆောင်ခြင်း နှင့် ကျေးရွာကော်မတီ ဖွဲ့ စည်းခြင်း စသည်တို့ အား လုပ်ဆောင်ရန် ရည်ရွယ်ပါသည်။

၃။အစည်းအဝေးလုပ်ဆောင်ပုံများ

ရှေးဦးစွာ စီမံကိန်းဝန်ထမ်းများဖြစ်ကြသော လူထုစည်းရုံးရေးမှူးစောအောင်နိုင်ဝင်းနှင့် လူထုစည်းရုံးရေးမှူးဒေါ်သီတာထွေးတို့မှ မိတ်ဆက်စကားပြောကြားခဲ့ပြီး အစည်းအဝေးကိုစတင်ခဲ့ပါသည်။ ဆက်လက်၍ လူထုစည်းရုံးရေးမှူးဦးစိုးပိုင် မှ စီမံကိန်း၏ရည်ရွယ်ချက်ကို ရှင်းပြပြောကြားခဲ့ပြီး လူထုစည်းရုံးရေးမှူး စောအောင်နိုင်ဝင်းမှ စီမံကိန်းအား မိတ်ဆက်ခြင်းအကြောင်းအရာများအား ရှင်းလင်းပြောကြားခဲ့ပါသည်။ ဆက်လက်၍ စီမံကိန်းစက်ဝန်းအား ရှင်းပြပြောကြားခဲ့ပါသည်။ ထို့နောက် ဒေါ်သီတာထွေးမှ ပါဝင် သူများ၏ အခန်းကဏ္ဍနှင့် ဆောင်ရန်၊ ရှောင်ရန်အခန်းကဏ္ဍများအား အသေးစိတ် ရှင်းလင်း ပြောကြားခဲ့ ပါသည်။

ဆက်လက်၍ လူထုစည်းရုံးရေးမှူးစောအောင်နိုင်ဝင်း မှ အကြံပေးဝင်သောလုပ်ငန်း၊ အကြံမဝင်သော လုပ်ငန်း များအားရှင်းလင်းပြောကြားခြင်း၊ ဝေဖန်အကြံပြုတိုင်ကြားရေး လုပ်ငန်းစဉ်များ အား ရှင်းလင်း ပြောကြားခဲ့ပါသည်။ ဆက်လက်၍ကော်မတီများ ရွေးချယ်ခြင်းအစီအစဉ်အား လုပ်ဆောင်ခဲ့ကြပြီး မွန်းတည့် ၁၂:၀၀နာရီ အချိန်တွင် အစည်းအဝေးကို ခေတ္တရပ်နားခဲ့ပါသည်။

ဆက်လက်၍ မွန်းလွဲ၁:၀၀နာရီခန့် တွင် ကျေးရွာလူထုနှင့်လူမှုဆန်းစစ်ခြင်းအစီအစဉ်ကို လူထုစည်းရုံးရေးမှူးစောအောင်နိုင်ဝင်း မှ ဦးဆောင်ကာ လုပ်ဆောင်ခဲ့ပြီး ဒေါ်သီတာထွေး မှလည်း

အားဖြည့်ပါဝင်ကူညီလုပ်ဆောင်ခဲ့ပါသည်။ ဆက်လက်၍ အမျိုးသားများ၏အခက်အခဲအတားအဆီးများနှင့် မျှော်မှန်းချက်များ၊ အမျိုးသမီးများ၏ အခက်အခဲအတားအဆီးနှင့် မျှော်မှန်းချက်များအားဆွေးနွေးခြင်း၊ ထို့နောက် အမျိုးသားများ ရွေးချယ်သောဦးစားပေးလုပ်ငန်း၊ အမျိုးသမီးများရွေးချယ်သော ဦးစားပေးလုပ်ငန်းများကိုအသီးသီးရွေးချယ်ခဲ့ပြီးနောက် အညာစုကျေးရွာလူထုနှင့် ပြဿနာသစ်ပင်ကို ရေးဆွဲကာ အခက်အခဲများကို ဆွေးနွေးခဲ့ကြပါသည်။ ထို့နောက် အညာစုကျေးရွာ၏ ဖွံ့ဖြိုးရေးအစီအစဉ် ရေးဆွဲရာတွင် ပထမဦးစားပေးလုပ်ငန်းကို ကျေးရွာတွင်း အင်ဂျင်မီးလင်းရေးလုပ်ငန်းကို ရွေးချယ်ခဲ့ပြီး ဒုတိယဦးစားပေးလုပ်ငန်းကို ကျေးရွာတွင်းကျန်ရှိလမ်းအား မြေသားခင်းခြင်းလုပ်ဆောင်ရန် ရွေးချယ်ခဲ့ကြပါသည်။ အခြားဦးစားပေးရွေးချယ်သောလုပ်ငန်းများမှာ မူကြိုကျောင်းဆောက်လုပ်ခြင်း၊ စာသင်ကျောင်း အစရှိသည်တို့ကို တင်ပြခဲ့ကြပါသည်။

၄။အစည်းအဝေးဆုံးဖြတ်ချက်များ

စဉ်	ဆုံးဖြတ်ချက်များ	လုပ်ဆောင်ရန်
၁။	စီမံကိန်းအထောက်အကူပြုကော်မတီဥက္ကဋ္ဌ	ဦးစိုးဝင်း
		ဒေါ်စံပယ်စန်း
		ဦးဟန်သိန်း
၂။	ဝယ်ယူရေးဆပ်ကော်မတီ	ဦးတင်မြင့်
		ဒေါ်စန်းထွေး
၃။	စောင့်ကြည့်ကြီးကြပ်ရေး	ဦးသန်းစိုး
		ဒေါ်မေရီထွေး
၄။	လည်ပတ်ပြုပြင်ထိန်းသိမ်းရေး	ဦးမောင်တင်ဆန်း
		ဒေါ်မေရီထွေး
၅။	ကျေးရွာငွေစာရင်းကိုင်	ဒေါ်သီတာငြိမ့်
၆။	ဝေဖန်အကြံပြုတိုင်ကြားရေး	ဦးကျော်ဆန်း
		ဒေါ်ကျင်နွဲ့
		ဦးသိန်းမြင့်
၇။	စေတနာ့ဝန်ထမ်း	ဒေါ်ဝင်းဌေး

အစည်းအဝေးကို ညနေ ၃:၀၀ နာရီအချိန်တွင် ရုတ်သိမ်းခဲ့ပါသည်။

အညာစုကျေးရွာဖွံ့ဖြိုးရေးဦးစားပေးအပ်အစဉ်

အညာစုကျေးရွာ ဖွံ့ဖြိုးရေးအစီအစဉ်						
စဉ်	လုပ်ငန်းများ	အတိုင်းအတာ	အဆိုပြုသူ ကျား/မ	ခန့်မှန်းလျှင် ကျင့်	အကျိုးပြုသူ အရေအတွက်	ဦးစားပေး အစဉ်
၁။	လျှပ်ခင်းမီး (ဓာတ်ဆိုင်နှင့် ဆက်စပ် ပစ္စည်း)	-	ကျား	၁၅၀၀၀၀၀/-	၃၁၁	၁
၂။	ကန်ပျင်လျှပ်ခင်းမီး	-	မ	၁၅၀၀၀၀၀/-	၃၁၁	၂
၃။	ကျွန်းခြံဆေးရွာတွင် ဂဝံပစ်	-	ကျား	၉၀၀၀၀၀/-	၃၁၁	၃
၄။	မူကြိုကျောင်း	-	ကျား	၁၀၀၀၀၀၀/-	၃၁၁	၄
၅။	ဥပဒေစာစာရင်း	-	မ	၁၀၀၀၀၀၀/-	၃၁၁	၅

၁၃။ ကဏ္ဍအလိုက်အခက်အခဲမှတ်တမ်း

(အညာစု)ကျေးရွာကဏ္ဍအလိုက်ဦးစားပေးဖွံ့ဖြိုးရေးလုပ်ငန်းစဉ်များ

အကြောင်းအရာ	စဉ်	လုပ်ငန်း	အဆိုပြုသူ	လ/နှစ်	လုပ်ဆောင်မည့်သူ	ပြင်ပမှထောက်ပံ့မည့်သူ
အခြေခံအဆောက်အအုံ	၁။	လျှပ်စစ်မီး (ခါတ်တိုင်နှင့်ဆက်စပ်ပစ္စည်း)	ကျား-မ		ကော်မတီဝင်များ၊ကျေးရွာလူထု	CDD
	၂။	အင်ဂျင်မီး	မ		ကော်မတီဝင်များ၊ကျေးရွာလူထု	CDD
	၃။	ကျန်ရှိသောရွာတွင်းလမ်းဂံခင်းခြင်း	ကျား		ကော်မတီဝင်များ၊ကျေးရွာလူထု	CDD
	၄။	မူကြိုကျောင်း	ကျား+မ		ကော်မတီဝင်များ၊ကျေးရွာလူထု	CDD
	၅။	ဆေးပေးခန်း	မ		ကော်မတီဝင်များ၊ကျေးရွာလူထု	CDD
အသက်မွေးဝမ်းကြောင်း/စိုက်ပျိုးရေး	၁။	စက်ချုပ်သင်တန်း	မ			
	၂။	စိုက်ပျိုးရေး၊မွေးမြူရေးသင်တန်း	ကျား			
	၃။	စက်ပြင်သင်တန်း	ကျား			
ကျန်းမာရေးနှင့်အဟာရ	၁။					
အခြား	၁။					-
	၂။					

