

ပြည်ထောင်စုသမ္မတ မြန်မာနိုင်ငံတော်အစိုးရ  
စိုက်ပျိုးရေး၊ မွေးမြူရေးနှင့် ဆည်မြောင်းဝန်ကြီးဌာန  
ကျေးလက်ဒေသဖွံ့ဖြိုးတိုးတက်ရေးဦးစီးဌာန  
ဗန်းမောက်မြို့နယ်



CDD

လူထုဗဟိုပြုစီမံကိန်း

National Community Driven Development Project  
(NCDDP)

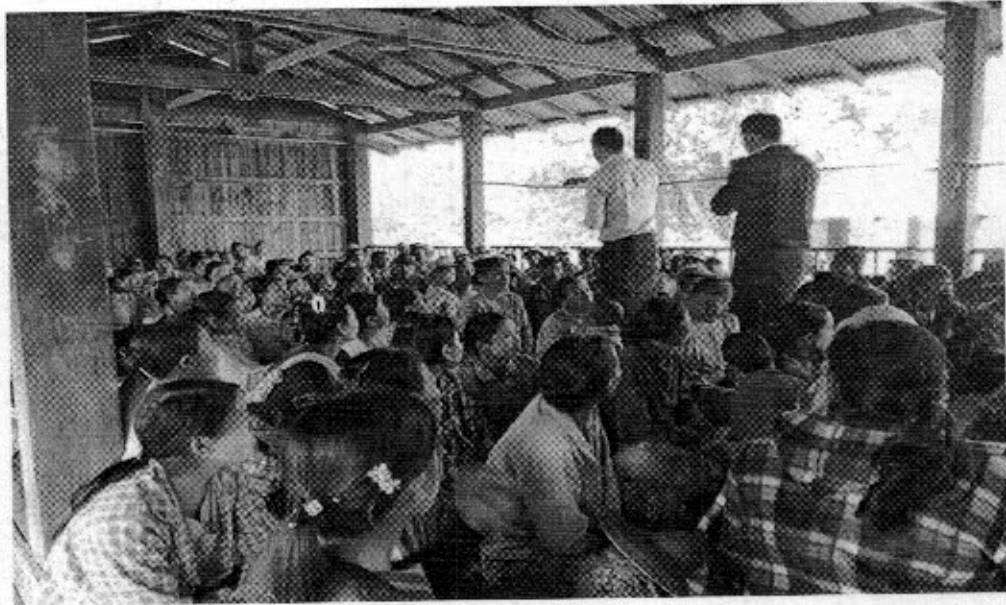

ကျေးရွာဖွံ့ဖြိုးရေးအစီအစဉ်

Village Development Plan (VDP)

အနောက်တောကျေးရွာ၊ မံအင်မင်းကုန်းအုပ်စု

၂၀၁၈ ခုနှစ်

ဗန်းမောက်မြို့နယ်

မာတိကာ

စဉ်	အကြောင်းအရာ	စာမျက်နှာ
၁။	မြို့နယ်မြေပုံ	၁
၂။	အုပ်စုမြေပုံနှင့်ပါဝင်သောကျေးရွာများစာရင်း	၂
၃။	ကျေးရွာအခြေခံအချက်အလက်များ(ကျေးရွာသမိုင်းကြောင်း)	၃-၅
၄။	လူထုပူးပေါင်းပါဝင်သော လူမှုဆန်းစစ်ခြင်းနှင့် အကဲဖြတ်ခြင်း လုပ်ငန်းစဉ် (PRA)အကျဉ်းချုပ်ဖော်ပြချက်	၆-၇
၅။	ကျေးရွာဖွံ့ဖြိုးရေးအစီအစဉ်အတွက်အသုံးပြုခဲ့သော PRA tools များနှင့် တစ်ခုချင်းစီ အတွက်သုံးသပ်ချက်များ	၈-၁၆
၆။	ကျေးရွာအဖွဲ့သား/အဖွဲ့သမီး များ အခက်အခဲနှင့်ပျော်မွန်းချက်များ	၁၇-၁၉
၇။	ကျေးရွာစီမံကိန်းအထောက်အကူပြုတော်မူစီစဉ်	၂၀
၈။	ကျေးရွာအချက်အလက်(ပုံစံ - ၁)	၂၀-၂၃ (a-h)
၉။	စီမံကိန်းစက်ဝန်းအချိန်ဖော်ပြချက်(ပုံစံ - ၂)	၂၄-၂၅ (a-f)
၁၀။	ကျေးရွာဖွံ့ဖြိုးရေးစာပေးအစီအစဉ်(ပုံစံ - ၃)	၂၆-၂၇ (a-f)
၁၁။	ကျေးရွာဖွံ့ဖြိုးရေး အစီအစဉ်စတင်ချက်ပျက်တမ်းခေါက်ပုံများ	၂၈
၁၂။	အစည်းအဝေးမှတ်တမ်းများ	၂၉-၃၅
၁၃။	ကဏ္ဍအလိုက်စီမံကိန်းစာပေးဖွံ့ဖြိုးရေးလုပ်ငန်းစဉ်များ	၃၇

# ဝန်းမောက်မြို့နယ်မြေပုံ

ကသာခရိုင် ၊ ဝန်းမောက်မြို့နယ်အတွင်း ရှိသည့် ကျေးရွာများ  
တည်နေရာပြမြေပုံ

[

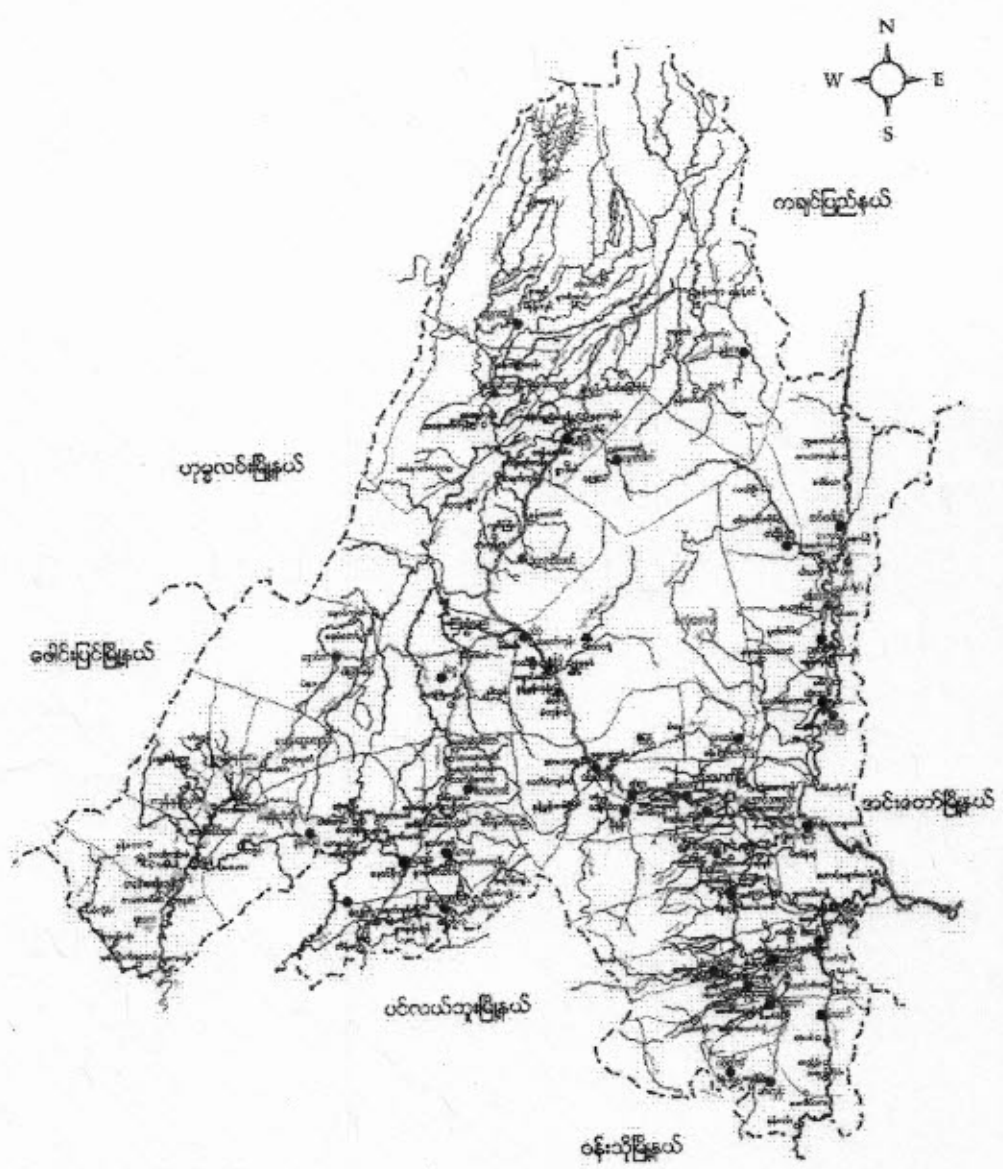

- ရည်ညွှန်းချက်
- |                    |           |                                      |
|--------------------|-----------|--------------------------------------|
| မြို့နယ် နယ်နိမိတ် | — — — — — | ● ရှမ်းလူမျိုးအုပ်စုများ             |
| စတား/မြောင်း       | — — — — — | ● ရှမ်းလူမျိုး၊ ဗမာလူမျိုးရှိအုပ်စု  |
| ကား/လှည်းလမ်း      | — — — — — | ● ရှမ်းလူမျိုး၊ ကရင်လူမျိုးရှိအုပ်စု |
| မြို့/ကျေးရွာ      | ■ ■ ■ ■ ■ | ● ကရင်လူမျိုးအုပ်စု                  |
|                    |           | ● ကမန်လူမျိုးအုပ်စုများ              |

# ကျေးရွာ အုပ်စုမြေပုံနှင့် လျှို့ဝှက် ဂဏာ:

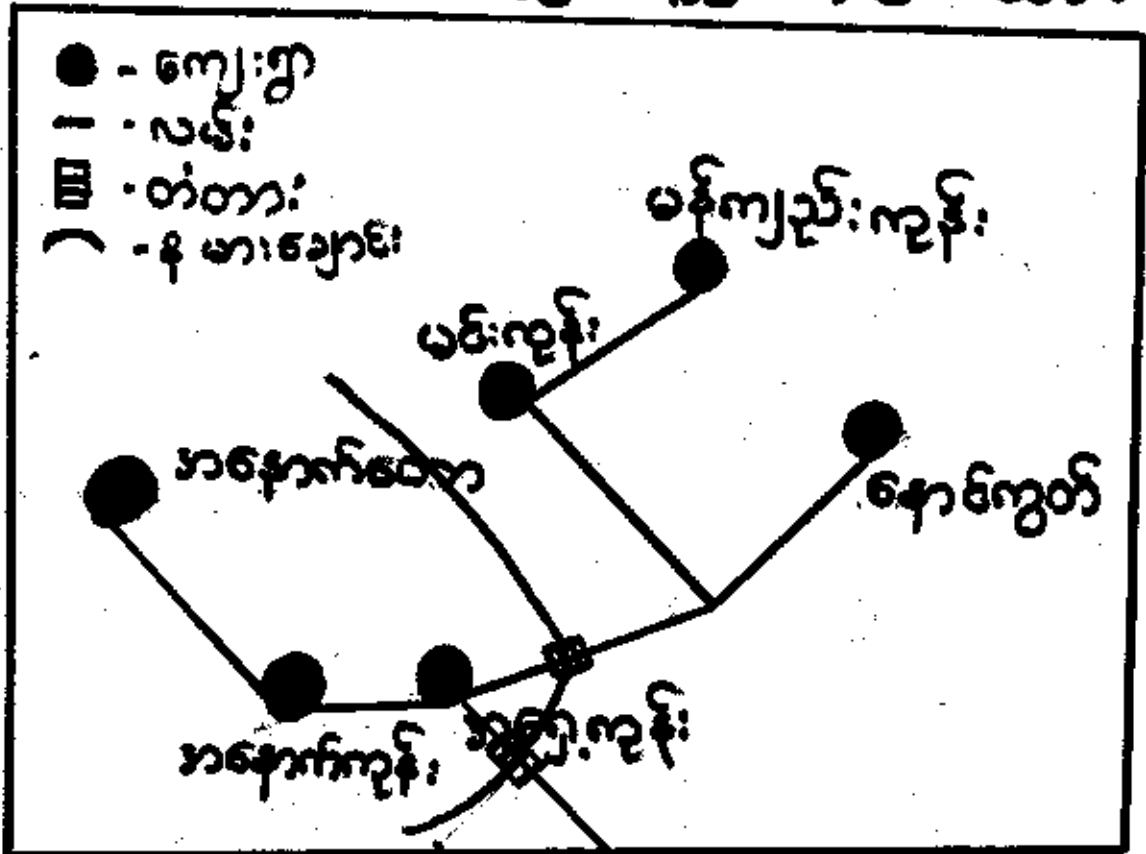

စဉ်	ကျေးရွာ အမည်	အိုင်တစ်ခု	ကျား	မ	စုစုပေါင်း
၁။	အနောက်တော	၆၈	၂၂၂	၂၅၁	၅၂၃
၂။	အနောက်ကုန်း	၁၂၁	၃၈၀	၃၈၆	၇၈၇
၃။	အရှေ့ကုန်း	၈၅	၃၁၈	၃၃၂	၇၅၀
၄။	နောင်ကွက်	၁၃၃	၄၃၀	၄၅၇	၈၈၇
၅။	မင်းကုန်း	၁၂၃	၄၃၀	၄၂၇	၈၅၇
၆။	မန်ကျည်းကုန်း	၉၁	၃၂၆	၃၀၆	၇၂၃

အနောက်စာကျမ်းရှာသမိုင်း အကျဉ်း

အနောက်စာကျမ်းရှာသည် အိမ်ခြံ ကျော် နှစ်ခြင်း တည်ရှိနေ  
သော ရှာလေး ဖြစ်ပါသည်။ ရှာ တည်ခံ့သော သက်တမ်း ဗုဒ္ဓပေါင်း  
၃၀၀၀ နှစ် ဖြစ်ကြောင်း သိရသည်။ ကျမ်းရှာတွင် ရှစ်လျှမ်းများ  
နေထိုင်ကြပါသည်။ နေ့စဉ် ၅၄၃ နေထိုင်ပြီး ဗုဒ္ဓဘာသာဝင်များ  
ဖြစ်ကြပါသည်။

အနောက်စာကျမ်းရှာသည် ဗန်းမောက်မြို့၏ အနောက်ဘက်  
တွင်တည်ရှိနေပြီး မိုင်ပေါင်း ၄၀ ကျော် ဝေးပါသည်။ ဗန်းမောက်ဗု  
ပင်လယ်ဘူး သို့သော် သောလမ်းဖြစ်ပြီး ပင်ပုံလမ်းဆုံဗု ဉာဏ်သို့  
ခွဲထွက်လာပြီး မိုင်ပေါင်း ၂၀ မိုင်ခန့် ဖြစ်ပြီး အနောက်စာကျမ်းရှာ  
ကို ရောက်ရှိပါသည်။

အနောက်စာကျမ်းရှာသည် လမ်းပန်းဆက်သွယ်ရေး အဖွဲ့  
ခက်ခဲသော ရှာလေး ဖြစ်ပါသည်။ ရှာတွင်းလမ်း ဗွာလည်း ခြေသာလမ်း  
ဖြစ်သည် ဗန်းမောက်ဗု အနောက်စာသို့ သွားလာရသောလမ်းတွင်  
ပင်တန်းခါး တောင်၊ ဆယ်ခြံ၊ တောင်များရှိပြီး ၂၀၁၇ မတိုင်မှီ  
အထိ ခြေသာလမ်း ဖြစ်ပြီး မိုးတွင်းခါတွင် ခက်ခဲစွာ  
သွားလာရပါသည်။ မိုးတွင်းတွင် တောင်များ ဖြိုကျခြင်း၊ သစ်ပင်များ  
ခြေတိုက်စားပြီး ပျက်စီးမှုများဖြစ်တတ်ပါသည်။ မီးစွာရှေးဟောင်းခြင်း  
လယ်ယာလုပ်ငန်းကို အစီအစဉ်လုပ်ကိုင်ကြပြီး ရွှေလုပ်ငန်းများလည်း  
သောတစ်ဦး ဖြစ်တစ်ဦး ရှိပြီး ပင်မူညီသောရှာလေး ဖြစ်ပါသည်။

ကျေးရွာတွင်းရှိ စုစုပေါင်းအိမ်ထောင်စုနှင့် လူဦးရေ

အိမ်ထောင်စု	ကျား	မ	စုစုပေါင်း
၈	၂၉	၂၅၁	၂၆၃

လူနည်းစု လူမျိုးစု အိမ်ထောင်စု

အိမ်ထောင်စု	ကျား	မ	စုစုပေါင်း
-	-	-	-

ထိခိုက်လွယ်အုပ်စု

ထိခိုက်လွယ်အိမ်ထောင်စု	အိမ်ထောင်စု	ကျား	မ	စုစုပေါင်း
သက်ကြီးရွယ်အို	၁	၁	၂	၃
အမျိုးသမီးဦးဆောင်	၁၃	၁၂	၂၈	၄၀
မသန်စွမ်း	-	-	-	-
မြေယာမဲ့	-	-	-	-

ကျေးရွာရှိအခြေခံ အဆောက်အအုံများ

ပညာရေး	ခြံစိပ်ပါ	ကျန်းမာရေး	ခြံစိပ်ပါ	ဘာသာရေး	ခြံစိပ်ပါ
အထက်တန်းကျောင်း		ဆေးရုံ		ဘုရားစေတီ	
အလယ်တန်းကျောင်း		ကျန်းမာရေးဌာန		ဘုန်းကြီးကျောင်း	✓
မူလတန်းကျောင်း	✓	ကျန်းမာရေးဌာနခွဲ		ဟိန္ဒူဘုရားကျောင်း	
မူကြိုကျောင်း	✓	ဆေးခန်း		ခရစ်ယန်ဘုရားကျောင်း	
အခြား		အခြား		ဗလီ	
မှတ်ချက်	မူလကျောင်း	မှတ်ချက်		မှတ်ချက်	

အဓိက စီးပွားရေးလုပ်ငန်းများ

စိုက်ပျိုးရေး	မွေးမြူရေး	အသေးစားစီးပွားရေး	အခြား
ခပါး	ဝက်	ဘန်စက်	လက်လှုပ်လက်စား
ပဲကမ္ဘိုး မျိုး	ကျွဲ	ချွေလှေ့စက်	ရွာ လှုပ် မှီ
သီးနှံ	နွား	ချွေဆီ	

ကျေးရွာတွင်းအဓိက ပိုင်ဆိုင်မှုများ

ကျေးရွာပိုင်ဆိုင်မှုများ	စိုက်ပျိုးရေး	စားကျက်မြေ	သစ်တောမြေ	သဲကျောက်ရရှိမှု	ရေတွင်းရေကန်	စက်ရေကန်
အရေအတွက်	၁၈၀	-	-	-	၃	
ကျေးရွာပိုင်ဆိုင်မှုများ	ကား	ထော်လာဂျီ	ဝပါးကြိတ်စက်	ချွေလှေ့စက်	ပဲခွဲစက်	ဈေးဆိုင်
အရေအတွက်	-	၂	၂	-	-	၅

ကျေးရွာအတွင်း အခြားပိုင်ဆိုင်မှုများ

ကျေးရွာပိုင်ဆိုင်မှုများ	ရေတင်စက်	ထွန်	ထယ်	ကျွဲ	နွား
ရေအတွက်	-	၅၀	၆၀	၅	၅
ကျေးရွာပိုင်ဆိုင်မှုများ	ဝက်	ဆိုင်ကယ်	ကျွမ်းကျင်လုပ်သား	လုပ်သား	လယ်ထွန်စက်
အရေအတွက်	၄၀	၅၀	၅	၃၀	၅

အခြားကျေးရွာရှိ အသုံးပြုနိုင်သော အရင်းအမြစ်/အချက်အလက်များ

အရင်းအမြစ်	ဆေးခန်း	အလကအထက	ဈေး	ကျွမ်းကျင်လုပ်သား	လုပ်သား	မြေတူးစက်	လက်ကြိတ်စက်
အရေအတွက်	-	၈၂၄ကျောင်း	-	၅	၃၀	-	-

၄။ လူထုပူပေါင်းပါဝင်သော လူမှုဆန်းစစ်ခြင်းနှင့် အကဲဖြတ်ခြင်းလုပ်ငန်းစဉ်

(PSA/PRA) အကျဉ်းချုပ်

အင်အားစာတမ်းများ

စဉ်	အကြောင်းအရာ	ရက်စွဲ	ဦးတည်အုပ်စု	တက်ရောက်သူ			အဓိက ဆွေးနွေးချက်များ
				ကျား	မ	ပေါင်း	
၁	ကျေးရွာလူမှုရေးပြနှင့် သယံဇာတပြမြေပုံ (social map/ Resource map)	၂၀၀၇.၀၆.၁၆	ပြေလည်သော အုပ်စု အလယ်အလတ် အုပ်စု မပြေလည်သော အုပ်စု	၃၈	၁၄	၅၂	အိမ်များ၊ အခြေခံအဆောက်အအုံများ၊ လမ်းပန်းဆက်သွယ်ရေး၊ လယ်ယာမြေများ၊ မြစ်ချောင်းများနှင့် တောတောင်များ
၂	လူမှုစီးပွားအဆင့်သတ်မှတ်ခြင်း (Wealth Ranking)	၂၀၀၇.၀၆.၁၆	ပြေလည်သော အုပ်စု အလယ်အလတ် အုပ်စု မပြေလည်သော အုပ်စု	၃၈	၁၄	၅၂	ကျေးရွာလူမှုစီးပွား၊ အုပ်စုမျှားခွဲခြားသတ်မှတ်နိုင်ရေးအတွက် အခြေခံစံနှုန်းများသတ်မှတ်ခြင်း၊ ကျေးရွာသားများနှင့် အများသဘောတူသတ်မှတ်ခြင်း
၃	ရာသီခွင်ပြပြက္ခဒိန် (seasonal calendar)	၂၀၀၇.၀၆.၁၆	ပြေလည်သော အုပ်စု အလယ်အလတ် အုပ်စု မပြေလည်သော အုပ်စု	၃၈	၁၄	၅၂	ရာသီဥတုစိုက်ပျိုးသီးနှံများ၊ ဝင်ငွေ၊ ရွှေ၊ ပြောင်းအလုပ်အကိုင်၊ သဘာဝဘေး၊ မွေးမြူရေးလုပ်ငန်းများနှင့် ပွဲတော်များ
၄	ပင့်ကူအိမ်ကွန်ယက် (Spider Web)	၂၀၀၇.၀၆.၁၆	ပြေလည်သော အုပ်စု အလယ်အလတ် အုပ်စု မပြေလည်သော အုပ်စု	၃၈	၁၄	၅၂	အမျိုးသားနှင့် အမျိုးသမီးမျှားတန်းတူအခွင့်အရေးရရှိမှုနှင့် မရရှိသည့် အကြောင်းအရင်းများ
၅	ကျား/မ ကဏ္ဍသုံးသပ်ခြင်း	၂၀၀၇.၀၆.၁၆	ပြေလည်သော အုပ်စု အလယ်အလတ် အုပ်စု မပြေလည်သော အုပ်စု	၃၈	၁၄	၅၂	အမျိုးသား/သမီး တို့၏ အရင်းအမြစ်အပေါ် မည်သူ ကပို၍ အသုံးပြုနေကြသည်ကို ဖော်ထုတ်ခြင်း။



၆	အဖွဲ့အစည်း ချိတ်ဆက် မှု (Venn Diagram)	၂၀၀၇.၀၆.၂၆	ပြေလည်သော အုပ်စု အလယ်အလတ်အုပ်စု မပြေလည်သော အုပ်စု	၃၈	၁၄	၅၂	ကျေးရွာတွင်းရှိအဖွဲ့အစည်း များမည်သို့သောလုပ်ငန်း များအတွက်မည်သည့်အဖွဲ့ များချိတ်ဆက်လုပ်ကိုင်မှု
၇	ပြဿနာ သစ်ပင် (problem Tree)		အမျိုးသားအုပ်စု				ဆွေးနွေးထားသောအခြေခံ အဆောက်အဦးများစိုက်ပျိုး ရေး၊ အသက်မွေးဝမ်းကျောင်း လုပ်ငန်းများနှင့် လမ်းပန်းဆက်သွယ်ရေး
၈	ပြဿနာ သစ်ပင် (problem Tree)		အမျိုးသမီးအုပ်စု				ဆွေးနွေးထားသောအခြေခံ အဆောက်အဦးများနှင့် အသက်မွေးဝမ်းကျောင်းလုပ် ငန်းများပညာရေး၊ စိုက်ပျိုးရေး၊ ကျန်းမာရေးနှင့် လမ်းပန်းဆက်သွယ်ရေး
၉	ကျေးရွာ၏ (၅)နှစ်စာဦး စား ပေးအစီအ စဉ်ပြဇယား (Metric Ranking)	၂၀၀၇.၀၆.၂၆	ပြေလည်သော အုပ်စု အလယ်အလတ် အုပ်စု မပြေလည်သော အုပ်စု	၃၈	၁၄	၅၂	အကျိုးပြုပြီးရေးအကျိုးခံစား ခွင့်နှင့်အဓိကလိုအပ်ချက် များပေါ်မူတည်ဆုံးဖြတ် သည်။



ပုဂ္ဂိုလ်တို့၏အကျိုးအမြတ်

- လယ်ယာ၊ သစ်တော၊ ချောင်း၊ တောတောင်များကို ခြိခိုပြီး  
 ကသာကမ်း၊ ဝမ်းကြောင်းကို တိုင်ကိုင် နှင့် နာသုံး ဖြစ်သည်။
- ဆောက်သုံး ရေ ဖွံ့ဖြိုးမှု နည်းပါးပြီး လယ်ယာကျေးဇူး ကစ ဖွံ့ဖြိုးမှု  
 နည်းပါးသော ကျေးဇူးလေး ဖြစ်ပါသည်။
- ကျေးဇူး၏ အလယ်ပိုင်း အဓိကဖြစ်သော နေရာများတွင် ဣယျဝ  
 ချမ်းသာသူများ ရှေးကျောင်းခြင် ဖြစ် နေထိုင်ပြီး ကျွန်ုပ်တို့အား  
 များသည် ကျေးဇူး၏ နေရာအဖွဲ့အစည်း တွင် သင်တော် သယံဇာတ  
 ကိုင်ဆောင်ပါသည်။
- ကျေးဇူး၏ အစွမ်း ပုဂ္ဂိုလ်တို့ကို ကိုးကွယ်ပြီး နှစ်လျှောက်များ  
 ဖြစ်သည်။ ကျေးဇူးကလေး တို့တွင် အသိဉာဏ် ပြည့်စုံပြီး လုပ်ကိုင်သူ  
 လည်း ဖြစ်ပါသည်။

တိုးတက်ရန်လိုအပ်သော အချက်များ

- သက်ဆိုင်ရာ ကောင်းမွန်လာရန် (လမ်း၊ လမ်းကားများ)
- ပြည်ပင်မီ များ ထိန်းလင်းစေရန် လာရန်
- ကျေးဇူး ကျေးဇူးများ နှင့် နှိုင်းယှဉ် ကျေးဇူး ဖွံ့ဖြိုးစေရန် လာရန်
- ကျေးဇူးကျေးဇူးများ ပိုမိုလုံလောက် လာစေရန်
- အလုပ်အကိုင် အခွင့်အလမ်းများ များပြားလာရန် တို့ ဖြစ်ပါသည်။

ဥပဒေရေးရာဌာန၊ ဩဂုတ်လ၊ ၁၉၇၀.၂၀၁၇

အဆင့်	ဘက်စွတ်ချက်	အိတ်အင် စုစုပေါင်း	ရာခိုင်နှုန်း
ချစ်သားဘာ အုပ်စု	အိတ် (အုပ်စု + ပျဉ်ခင်း) အိုင်ကယ်၊ ဣ၊ နှာ၊ သစ်စော၊ အိတ်	၂	၃%
အသင်းကတင့် အုပ်စု	အိတ် (ပျဉ်ခင်း / အိုင်ကယ်၊ ဣ၊ နှာ၊ / သစ်စော	၁၀	၁၄%
မဖြေလည် အုပ်စု	အိတ် (သင်္ကေတ၊ နှာ၊ သစ်စော	၅၀	၇၀%
အိတ်ပါဘာ အုပ်စု	အိတ်၊ ဝက်၊ ဇက် သစ်စော	၉	၁၃%

စီစဉ်ရေးရာ: ၁၇ - ဦးစိုးတင်၊ ပါဝင်ရေးရာ: ၁၇ - ၃၇  
မ - ၁၄

ဥစ္စာများ စွဲလွယ်ပါက မှီ ဖြစ် သောား: ကနောက်တော

၁၉၀.၂၀၁၇

- ကျေးဇူးတင်ဆုတ်ခွင့်များ ပါသော အိမ်ထောင်စု (၉) အိမ်ထောင်စု ရှိပါသည်။

ဆင်းရဲနွမ်းပါးသည် အကြောင်းအရာများ - အလုပ်အကိုင်များ ပါးများ

ကြောင့် နေ့စား၊ ကျွဲကုတ်၊ လုပ်ငန်းများသာ လုပ်ကိုင်ကြရပြီး

ပုံမှန်ဝင်ငွေ နည်းခြင်း၊ ကလေးများ ကျောင်းထား နှိပ်ခြင်းကြောင့်

ဖြစ်ပါသည်။

- ကိစ္စကို ကျေးဇူးတင်ဆုတ်ခွင့် ဆင်းရဲနွမ်းပါးသူများ အားလပ်ချိန် ကို ကျွေးညှတ်

ပြီး ကင်းပြင်ဆွေးနွေးလာသော လိုအပ်ချက်များကို ခပ်စားပေးခြင်းဖြင့်

ရလျက်ရှိပါသည်။ ကာလကျောင်းဆောက်လုပ်ခြင်းဖြင့် ကျေးဇူးရှိ

ကျောင်းသားများ ယခင်ကဲ့သို့ အိမ်ထောင် ဖြစ်စားလာပြီး ကျေးဇူး

တွင်လည်း အလုပ်အကိုင်ဝင်ငွေ ရရှိလာခြင်း၊ လမ်းကံကာ၊ ကျေးဇူးများ

ရရှိလာခြင်းဖြင့် ကျေးဇူးတင်ဆုတ်ခွင့် သာသာပြီး အလုပ်အကိုင် အခွင့်အလမ်း

ပိုမိုများပြားလာပါမည်။

# ကုသိခွင်မြေဗြဟ္မဒိန်

ဒဂုန်ကန်တော့ကျေးရွာ

၂၀၂၀.၁၀.၂၀၁၇

စဉ်	ကဏ္ဍအမျိုးအစား	ပိတ်	ပိတ်	ပိတ်	ပိတ်	ပိတ်	ပိတ်	ပိတ်	ပိတ်	ပိတ်	ပိတ်	ပိတ်	ပိတ်
၁	ကုသိခွင်												
၂	မိုက်ပျိုးရေး	-	-							-	-	-	-
၃	ဝင်္ကေ	န	န	န	န	န	န	န	န	န	န	န	န
၄	ကျန်းမာရေး	-	ပိတ်ပတ်	ပိတ်ပတ်	ပိတ်ပတ်	ပိတ်ပတ်	-	-	-	-	ပိတ်ပတ်	-	-
၅	ပွဲစား		-	-	-	-	-	ပိတ်ပတ်	-	-	-	ပိတ်ပတ်	ပိတ်ပတ်
၆	ဆောက်လုပ်ရေး	န	န	န	န	န	န	န	န	န	န	န	န
၇	ယာဉ်ကစားကိရိယာ				-	-	-	-	-	-			
	ဦးဆောင်ရေးစနစ်	-	-	-	-	-	-	-	-	-	-	-	-

ကုသိခွင်မြေဗြဟ္မဒိန် အုပ်စု ၇၂၀၆ ဝင်အဖွဲ့စနစ် အဖွဲ့ - ၃၈  
 ၆ - ၁၃

- လယ်ယာ၊ လှိုင်ခတ်၊ သီးနှံသီးပင် မိုက်ပျိုး ဖြန့်ဖြူး ကြားဝင်စွဲများမှာ

ကျွန်ုပ်တို့ လုပ်ပေး လုပ်ကိုင်ပေးခြင်း ဖြစ်သည်။

- လယ်ယာခြေလှမ်း ကများဆုံး လုပ်ကိုင်ပေးခြင်း ကျွန်ုပ်တို့ လုပ်ပေးခြင်းများသည်

ကန်တော့ဝင်စွဲ ၄၀၀၀၀ ၅၀၀၀၀ ကိရှိပါသည်။ နေရာသီတွင် ကျေးရွာ

တွင် ပွဲစားများ များကြားသဖြင့် လှူကမ်းများဖြင့် ဝင်စွဲ နည်းပါသည်။

- ကျွန်ုပ်တို့ သမီးများသည် ကာကွယ်ရေးဝင်စွဲများ ကြောင့် ကြီးကြပ်ရေး

ကျွန်ုပ်တို့ လုပ်ပေး လုပ်ကိုင်ပေးခြင်း၊ ရေးရာင်းခြင်း ဖြစ်သည်။

လုပ်ကားခံစား ကျွန်ုပ်တို့ သားများနှင့် ကန်ကုမ္ပဏီ နည်းပါးပါသည်။

- ကျွန်ုပ်တို့ သားများနှင့် လုပ်ပေးခြင်းနှင့် ကျွန်ုပ်တို့ ကျွန်ုပ်တို့ သားများနှင့်

လုပ်ကားခံစား ကျွန်ုပ်တို့ နည်းပါးပါသည်။

ကျား၊ မလူညာ ဘုံ သစ်ခြံ၊ ဘင်နက်တာ  
 ၁၉၈၀.၂၀၁၇

ကျား၊ ကလေး ဘုံ ခွဲခြား ဝေသာ

ကျား၊ ကလေး ဘုံ ခွဲခြား ဝေသာ

<p>ကျား၊ ကလေး</p>	<p>ပက်ကျား</p>	<p>ကျား</p>	<p>ကျား</p>	<p>ကျား</p>	<p>ကျား</p>
<p>လမ်း</p>	<p>လမ်း</p>	<p>လမ်း</p>	<p>ကျား</p>	<p>ကျား</p>	<p>ကျား</p>
<p>ကျား</p>	<p>ကျား</p>	<p>ကျား</p>	<p>ကျား</p>	<p>ကျား</p>	<p>ကျား</p>
<p>ကျား</p>	<p>ကျား</p>	<p>ကျား</p>	<p>ကျား</p>	<p>ကျား</p>	<p>ကျား</p>
<p>ကျား</p>	<p>ကျား</p>	<p>ကျား</p>	<p>ကျား</p>	<p>ကျား</p>	<p>ကျား</p>

ကျား၊ ကလေး ဘုံ ခွဲခြား ဝေသာ

ကျား၊ ကလေး ဘုံ ခွဲခြား ဝေသာ

- ယခင်ကမ်း ယခင်ခြင်းကို ကျွမ်းသမီးများ ဆုံးရှုံးကြပါသည်။
- ကောလိပ်တွင်း၊ လမ်း၊ နား စသည်တို့ကို ကျွမ်းသားများက ဆုံးရှုံးကြပါသည်။
- ကျွမ်းသား၊ ကျွမ်းသမီး ဆုံးရှုံး ထိန်းချုပ်ကြသည် သဘာဝ အရင်းအမြစ်ကို နှာ - ရေကန်၊ လယ်၊ လမ်း၊ နား၊ သစ်တော၊ တောတောင့် စသည့်တို့ကို ကျွမ်းသားများ၊ ကျွမ်းသမီးများ ဖြစ်ကြောင်း၊ ထိန်းချုပ်ခြင်းကို ဖြေလျက်ကြပါသည်။
- ကျွမ်းသမီးများကား ဆုံးရှုံး ထိန်းချုပ်ခြင်း၊ ဘဏ္ဍာရေးအထက် ဓာတ်တောင့်တွင်းခြင်း ဟောဝ အရင်း အမြစ်များကို ကျွမ်းသားများ နည်းကျ ခိုင်ဆိုင်ကြပြီး ကမ်းတူဆွေးနွေးခြင်းဖြင့် ခိုင်ဆိုင်ကြောင်း ဆိုလိုပါသည်။



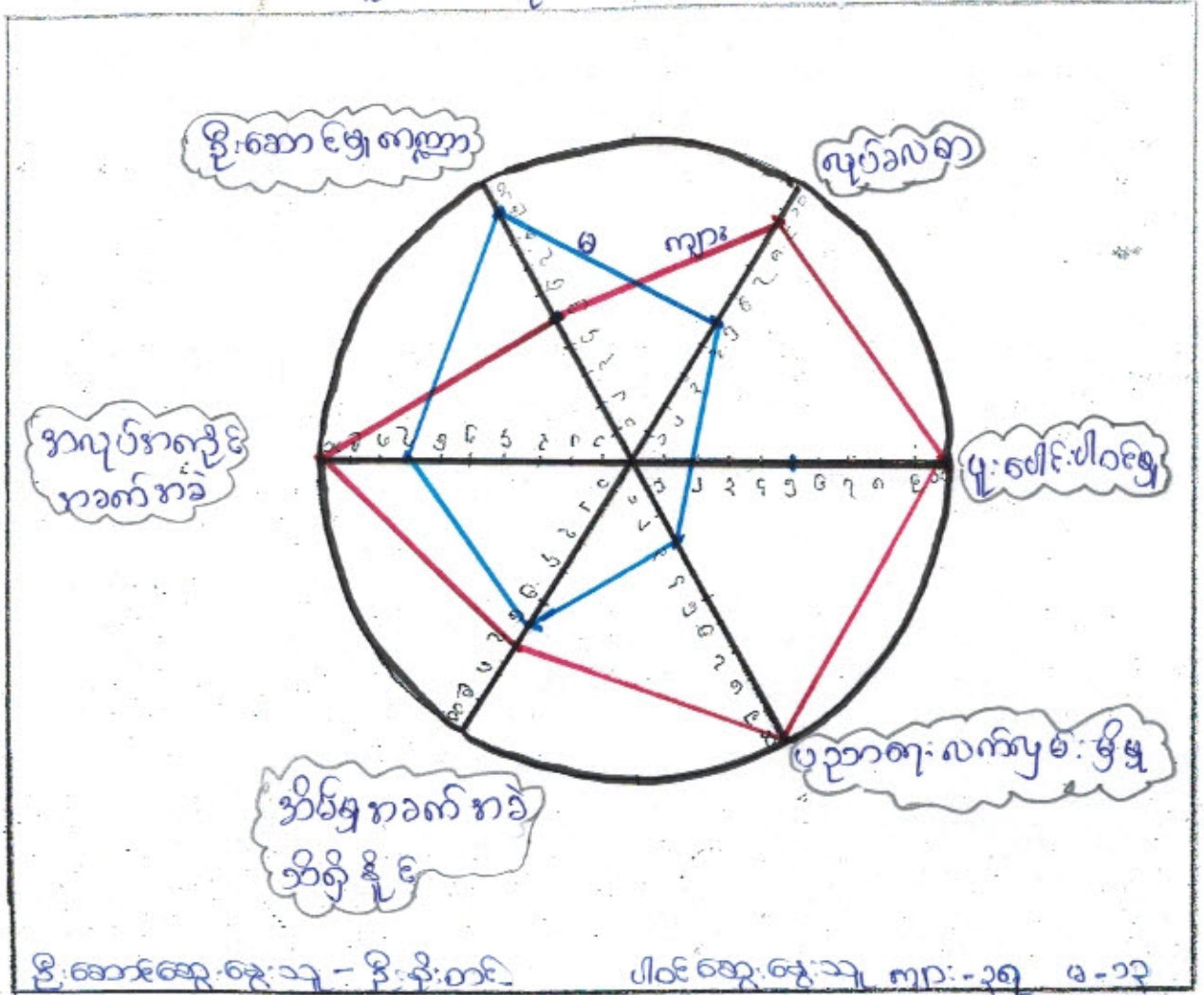

- ကျွမ်းသမီးများ ဇာယာလုပ်ပိုင်ခွင့်၊ ဆုံးဖြတ်ချက်ချခွင့် ပါဝင်ခွင့် ကားနည်း  
နေသည်။ ဥပမာ၊ ကျွမ်းသမီးများသည် ကျွမ်းသာများထက် လုပ်ခလစာ၊  
ပညာရေးလက်လှမ်းမီမှု၊ ပျော်ရွှင်ပါဝင်မှုကဲ့သို့ သိသာစွာ ကားနည်း  
နေပြီးသည်ကို တွေ့ရှိရပါသည်။
- ကျွမ်းသမီးများသည် ဝမ်းသာစရာကဏ္ဍအလုပ်လုပ်ခွင့်လည်း နည်းနေပြီး  
ကိစ္စအိတ်ခွင့်ဖြင့် ပညာရေး၊ ကိစ္စအိတ်ခွင့်ဖြင့် ဆုံးဖြတ်မှုတွင်  
ပါဝင်မှု၊ နည်းနေခြင်း တွေ့ရှိရပါသည်။
- ကျေးဇူးတင် ကျွမ်းသမီးများကို သိသန့် ကာယပညာရေး၊ လုပ်ပိုင်ခွင့်  
လုပ်ကားခ ကန့်သတ်ခြင်း၊ ဖွဲ့စည်းရေးလုပ်ငန်းများတွင် ကန့်သတ်မှုကဏ္ဍ  
ယူခြင်းဖြင့် ကျွမ်းသမီးများအား လက်ထွဲခေါ်ယူခြင်းဖြင့် ကျွမ်းသမီးသည်



...အရေးကိစ္စ...ကျေးရွာမှ တင်ပြသော အခက်အခဲ အတားအဆီးများ

အမျိုးသားအဖွဲ့မှ တင်ပြသော အခက်အခဲ အတားအဆီးများ		အမျိုးသမီးအဖွဲ့မှ တင်ပြသော အခက်အခဲ အတားအဆီးများ	
၁	ပညာရေး အခက်အခဲ	၁။	လမ်းပန်းဆက်သွယ်ရေး အခက်အခဲ
၂	လမ်းပန်းဆက်သွယ်ရေး အခက်အခဲ	၂။	ပညာရေး အခက်အခဲ
၃	အလုပ်အကိုင် အခက်အခဲ	၃။	အလုပ်အကိုင် အခက်အခဲ
၄			
၅		၅	

နောင်လာမည့် (၅)နှစ်အတွင်း ကျေးရွာဖွံ့ဖြိုးရေး မျှော်မှန်းလျာထားချက်များ

အမျိုးသားအဖွဲ့မှ တင်ပြသော မျှော်မှန်းချက်များ	အမျိုးသမီးအဖွဲ့ တင်ပြသော မျှော်မှန်းချက်များ
၁ ပညာရေး ကျောင်းဆောင်များ ဖြည့်ဆည်း	၁ ပညာရေး ကျောင်းဆောင်များနှင့် ကျောင်းဝန်၊ သီးသန့်၊ ပညာရေး ကောင်စီ
၂ စာဖတ်ရုံ၊ အစားအသောက်များနှင့် ပညာရေး	စာသင်တန်း နှင့် ဝန်
၃ ခြင်္သေ့၊ လာစေ့ရန်	၂။ လမ်း၊ ကံတာများ ကောင်းမွန်လာပြီး
၄ ရွာတွင်း ရွာခြင်ကားများ ကောင်းမွန်လာပြီး လမ်းပန်းဆက်သွယ်ရေး ဖို့ဖို့ပွင့်လင်းလာစေရန်	၃။ မီးပွားရေး ဖို့ဖို့ပွင့်လင်းလာစေရန်

ကျေးရွာသည် ဖွံ့ဖြိုးမှုအားနည်းသော ကျေးရွာတစ်ရွာဖြစ်သောကြောင့် လိုအပ်ချက်များစွာ ရှိနေပါသည်။ ထိုမျှော်မှန်းချက်များမှာ ကျေးရွာရှိ အမျိုးသား/အမျိုးသမီးများ၏ တင်ပြဆွေးနွေးမှုများဖြစ်ပါသည်။ နောင်လာမည့် (၅)နှစ်အတွင်း ကျေးရွာဖွံ့ဖြိုးရေး မျှော်မှန်းလျာထားချက်များကို ကြည့်ခြင်းအားဖြင့် စီမံကိန်းအပေါ် ကျေးရွာသူ/သားများ၏ မျှော်မှန်းချက်ကို သိရှိနိုင်ပါသည်။

၂။ ကျေးရွာမိတ်ဆက်အစည်းအဝေးတွင် အမျိုးသမီးဣန္ဒာတို့ စောင့်ကြည့်စစ်ဆေးရမည့်အချက်များ

ကျေးရွာ/ကျေးရွာအုပ်စုအမည်- ကျေးရွာအုပ်စု ကျေးရွာ၊ ကျေးရွာအုပ်စု ကျေးရွာအုပ်စု

စဉ်	အကြောင်းအရာ	တွေ့ရှိချက်		မှတ်ချက်
		✓	x	
၁။	အစည်းအဝေးတက်ရောက်သူများအား ကျား၊မ ရေးရာအခြေခံ သဘောတရားများကို ရှင်းလင်းဆွေးနွေးခဲ့ပါသလား။	✓		
၂။	စီမံကိန်းပါဝင်သော ကျား၊မရေးရာ အကောင်အထည်ဖော်ရေး လိုအပ်ချက်(၅)ချက်ကို ရှင်းလင်းပြခဲ့ပါသလား။	✓		
၃။	အစည်းအဝေးခေါ်ယူရာတွင် အမျိုးသား/သမီးများ အချိုးညီစွာတက်ရောက်နိုင်ရေး အတွက်အသိပေးတိုက်တွန်း စည်းရုံးခဲ့တာမျိုးရှိခဲ့ပါသလား။	✓		
၄။	အမျိုးသမီးများ၏ စကားသံများပြောဆိုနိုင်ခွင့်များ ပိုမိုထွက်ပေါ်လာအောင် ဖန်တီးပေးခဲ့ ပါသလား။	✓		
၅။	ဆပ်ကော်မတီဖွဲ့များ ဖွဲ့စည်းရာတွင်အမျိုးသမီးများနှင့် ပါဝင်ဖွဲ့စည်းရေးပူးပေါင်းပါဝင်ရေး ဦးဆောင်နိုင်ရေးအတွက် တွန်းအားပေးကူညီဆောင်ရွက်ခဲ့ပါသလား။	✓		
၆။	အစည်းအဝေးကို အမျိုးသား/သမီးများ အလွယ်တကူပါဝင်တက်ရောက်နိုင်သော အချိန်နှင့် နေရာများကိုရွေးချယ်ခြင်း၊ ထည့်သွင်းစဉ်းစားဆောင်ရွက်ခြင်းများတို့ကို လုပ်ဆောင်ခဲ့ပါသလား။	✓		
၇။	လူနည်းစု၊ဆင်းရဲ/နွမ်းပါး/ထိခိုက်လွယ်သောအုပ်စုများကို အစည်းအဝေးမစတင်မီ အချိန်များ က ရှာဖွေဖော်ထုတ်ခဲ့တာမျိုးများ ရှိပါသလား။	✓		
၈။	လူနည်းစု/ဆင်းရဲ/နွမ်းပါး/ထိခိုက်လွယ်သော အမျိုးသား/သမီးများထဲမှ အချို့ကို အစည်းအဝေး တက်ရောက်နိုင်အောင် ဖိတ်ကြား ဆောင်ရွက်မှုမျိုး ရှိခဲ့ပါသလား။	✓		
၉။	လူနည်းစု/ဆင်းရဲ/နွမ်းပါး/ထိခိုက်လွယ်သောအမျိုးသား/အမျိုးသမီးများနှင့် ကြုံတွေ့နေရ သောအခက်အခဲများကို သင်ဆွေးနွေး မေးမြန်းခဲ့တာမျိုး ရှိပါသလား။	✓		
၁၀။	အမျိုးသမီးများ ပြောဆိုတင်ပြနိုင်အောင် အချိန်ပေးရန်၊ ကြိုတင်စီစဉ်ဆောင်ရွက်မှု မျိုးများဆောင်ရွက်ခဲ့တာများ ရှိပါသလား။	✓		
၁၁။	စီမံကိန်းလုပ်ငန်းခွဲများရှာဖွေဖော်ထုတ်ရာတွင် အမျိုးသား/သမီးများသီးခြားဆွေးနွေး ဖော်ထုတ်ဆောင်ရွက်ခဲ့တာမျိုး ရှိပါသလား။	✓		

၁၂။	ကျေးရွာစီမံကိန်း အထောက်အကူပြုကော်မတီဖွဲ့စည်းရာတွင် အမျိုးသမီး၊ အမျိုးသား အမျိုးညီမျှစွာ (၅၀:၅၀) ဖွဲ့စည်းနိုင်ခဲ့ပါသလား။ မဖွဲ့စည်းနိုင်ခဲ့ပါက မှတ်ချက်တွင် ရှင်းလင်းပါ။		X	ကျေးရွာ လူထု ဆန္ဒဖြင့် ဖွဲ့စည်းသည်
၁၃။	ဆပ်ကော်မတီများတွင် အနည်းဆုံး အမျိုးသမီးအဖွဲ့ဝင် တစ်ဦးနှုန်းဖြင့် ပါဝင်ဖွဲ့စည်းနိုင်ခဲ့ပါသလား။ မဖွဲ့စည်းနိုင်ခဲ့ပါက မှတ်ချက်တွင် ရှင်းလင်းပါ။		✓	
၁၄။	ကျေးရွာ/ကျေးရွာအုပ်စု ဖွံ့ဖြိုးရေးစီမံချက် များတွင် အမျိုးသမီးများ ရွေးချယ်ဆုံးသည့် လုပ်ငန်းစီမံချက် အနည်းဆုံးတစ်ခုပါဝင်နိုင်ရေးအတွက် စည်းရုံးဆွေးနွေးမှုများ ပြုလုပ်ဆောင်ရွက်ခဲ့ပါသလား။		✓	
၁၅။	တက်ရောက်လာသူများအား အမျိုးသမီးများ၏ လိုအပ်ချက်များကို ဖြည့်ဆည်းပေးနိုင်ရန် အမျိုးသမီးရွေးချယ်လိုက်သောဦးစားပေးရွေးချယ်မှုများကိုထောက်ပံ့ပေးသွားမည်ဖြစ်ကြောင်း အသိပေးပြောကြားခဲ့ပါသလား။		✓	
၁၆။	ရွေးချယ်လိုက်သော စီမံကိန်းလုပ်ငန်းစွဲများသည် ဒေသတွင်းမှာရှိသော လူနည်းစု/ဆင်းရဲ/ နွမ်းပါး/ထိခိုက်လွယ် အုပ်စုများအပေါ် မည်သို့အကျိုးပြုနိုင်မည်ဖြစ်ကြောင်း ရှင်းလင်း ပြောကြားခြင်း၊မှတ်တမ်းတင်ခြင်းများတို့ကို ဆောင်ရွက်ခဲ့ပါသလား။		✓	
၁၇။	ကျေးရွာအုပ်စုအဆင့် အစည်းအဝေးပြုလုပ်ရာတွင် အုပ်စု စီ/ထောက် ကော်မတီဝင်များကို ကျား၊မရေးရာလိုအပ်ချက်များ အကြောင်းကိုရှင်းလင်းပြောကြားခဲ့ပါသလား။		✓	
၁၈။	ကျေးရွာအုပ်စုအဆင့် အစည်းအဝေးပြုလုပ်ရာတွင် အုပ်စု စီ/ထောက် ကော်မတီဝင်များ အားလုံး တက်ရောက်နိုင်မှု ရှိ/မရှိ စစ်ဆေးခဲ့ပါသလား။ မတက်ရောက်နိုင်ခဲ့ပါက မှတ်ချက်တွင် ရှင်းလင်းပါ။		✓	

ကျေးဇူးတင်စာစီမံခန့်ခွဲမှု၊ နဖွဲ့ဝင်များ < ၂၀၁၈ >

ကျေးဇူးတင်စီမံခန့်ခွဲမှု၊ နထောက်အကူပြုကော်မတီ - ဦးအောင်ကွယ်  
< ၂၀၁၅ > - ဒေါ်အိန်နီ

ဝယ်ယူရေးဆပ်ကော်မတီ < ခေါင်းဆောင် > - ဦးအောင်မြင်၊ ဦး  
မှတ်လမ်းထိုက် - ဦးအောင်မြင်ရွှေ  
နဖွဲ့ဝင် - ဒေါ်ခိုင်မော်

ဆောင်ကြည်ကြီးကြပ်ရေးဆပ်ကော်မတီ  
< ခေါင်းဆောင် > - ဦးညွန့်စွေ  
နဖွဲ့ဝင် - ဒေါ်ကလေးဦး  
နဖွဲ့ဝင် - ဒေါ်ဝင်းကင်

လည်ပတ်ထိန်းသိမ်းရေးဆပ်ကော်မတီ  
< ခေါင်းဆောင် > - ဦးသန်းစော်  
နဖွဲ့ဝင် - ဒေါ်အေးသန်း  
နဖွဲ့ဝင် - ဒေါ်ခင်မာကျော်

ဖေဖော်ဖရိုက်ပြုလုပ်ကြားချက်ဖြေရှင်းရေး - ဦးခင်မောင်ဝင်း  
တာဝန်ခံ - ဒေါ်ခင်သိန်းရီ

စေတနာ့ဝန်ထမ်း - ဦးမောင်ဦး  
- ဒေါ်ခင်မာ

ကျေးဇူးတင်စာရေးဆရာ - ဦးစိုးတင်



လူထုဗဟိုပြုစီမံကိန်းစီမံကိန်းလက်စွဲ

အပိုင်း-၃ ၂၉.၉.၂၀၁၅

ပုံစံစ-၁ ကျေးရွာအခြေခံအချက်အလက်များ (Form PC 1)

လမ်းညွှန်ချက်/ ကျေးရွာတစ်ရွာသို့ ပထမဆုံး မိတ်ဆက်ရေးသွားရောက်သောအခါ လူထုစည်းရုံးရေးမှူးသည် ကျေးရွာခေါင်းဆောင်များအားကျေးရွာအချက်အလက်များကိုမေတ္တာရပ်ခံ၍တောင်းခံရသည်။ ဤအချက်အလက်များကိုစီမံကိန်းမိတ်ဆက်အစည်းဝေးပတ်ဝန်းကျင်ဖွဲ့စည်းခံရမည်။ စီမံကိန်းမိတ်ဆက်အစည်းဝေးတွင် လူထုစည်းရုံးရေးမှူးသည် ဤအချက်အလက်များအားစစ်ဆေးပြီးမှန်ကန်အောင်ပြုလုပ်ရမည်။ ပြီးနောက်တွင် လူထုစည်းရုံးရေးမှူးမှ သတင်းအချက်အလက်ထဲသို့ Tablets မှတစ်ဆင့်ဖြည့်သွင်းရမည်။

ကျေးရွာအုပ်ချုပ်ရေးမှူးအမည် ဦးခင်မောင်(၁) ကျေးရွာအုပ်ချုပ်ရေးမှူး၏ဖုန်းနံပါတ် ၀၇၀၀၀၀၀၀၀၀ လူထုစည်းရုံးရေးမှူး၏အမည် ဒေါ်သင်းသင်းခိုင်

ပြည်နယ်/တိုင်းဒေသကြီး ဗဟိုကွင်း မြို့နယ် ဗဟိုမောက် ကျေးရွာအုပ်စု မံဒင် ကျေးရွာ အရှောက်တောရွာ မင်းလွှာ

လူမျိုးစု	အိမ်ထောင်စုအရေအတွက်	ကိုးကွယ်သည့်ဘာသာ	အိမ်ထောင်စုအရေအတွက်
လူမျိုးစု (၁) <u>ရှမ်း</u>	<u>၆၈</u>	ဘာသာ(၁) <u>မုန့်</u>	<u>၆၈</u>
လူမျိုးစု (၂) -----		ဘာသာ(၂) -----	
လူမျိုးစုရော -----		ဘာသာရော -----	

	အမျိုးသား(အရေအတွက်)	အမျိုးသမီး(အရေအတွက်)
လူဦးရေ <u>၅၄၃</u>	<u>၂၉၂</u>	<u>၂၅၁</u>
အိမ်ထောင်ဦးစီး	<u>၅၅</u>	<u>၅၃</u>

(ခ) လက်လှမ်းမီအသုံးပြုနိုင်သည့် အဆောက်အအုံများ

စာသင်ကျောင်း	အမှတ်ခြစ်ပါ	ကျန်းမာရေး	အမှတ်ခြစ်ပါ	ဘာသာရေးအဆောက်အအုံ	အမှတ်ခြစ်ပါ
အထက်တန်းကျောင်း	<input type="checkbox"/>	ဆေးရုံ	<input type="checkbox"/>	စေတီ	<input type="checkbox"/>
အလယ်တန်းကျောင်း	<input type="checkbox"/>	ကျန်းမာရေးဌာန	<input type="checkbox"/>	ဘုန်းကြီးကျောင်း	<input checked="" type="checkbox"/>
မူလတန်းကျောင်း	<input checked="" type="checkbox"/>	ကျန်းမာရေးဌာနခွဲ	<input type="checkbox"/>	ဟိန္ဒူဘုရားကျောင်း	<input type="checkbox"/>
မူကြိုကျောင်း	<input checked="" type="checkbox"/>	ဆေးပေးခန်း	<input type="checkbox"/>	ခရစ်ယာန်ကျောင်း	<input type="checkbox"/>
အခြား	<input type="checkbox"/>	အခြား	<input type="checkbox"/>	ဗလီ	<input type="checkbox"/>
				အခြား	<input type="checkbox"/>
မှတ်ချက်		မှတ်ချက်		မှတ်ချက်	



လူထုပဟိုပြုစီမံကိန်းစီမံကိန်းလက်စွဲ  
အပိုင်း-၃ ၂၉.၉.၂၀၁၅

(ဂ) ကျွမ်းကျင်သူများမှတ်တမ်း ၊ ကျေးရွာတွင်နေထိုင်သော သို့မဟုတ် တခြားရွာမှလာရောက်သောကျွမ်းကျင်သူများ

(၁) စာသင်ကျောင်း			(၂) ကျန်းမာရေး			(၃) လက်မှုပညာရှင်		
	ရွာတွင်နေထိုင်သူ	အခြားရွာမှလာသူ		ရွာတွင်နေထိုင်သူ	အခြားရွာမှလာသူ		ရွာတွင်နေထိုင်သူ	အခြားရွာမှလာသူ
ပုလဲတန်းပြဆရာဆရာမ	<input type="checkbox"/>	<input checked="" type="checkbox"/>	ဆရာဝန်	<input type="checkbox"/>	<input type="checkbox"/>	လက်သမား	<input checked="" type="checkbox"/>	<input checked="" type="checkbox"/>
အထက်တန်းပြဆရာဆရာမ	<input type="checkbox"/>	<input type="checkbox"/>	လက်ထောက်ကျန်းမာရေးမှူး	<input type="checkbox"/>	<input type="checkbox"/>	ပန်းရံ	<input type="checkbox"/>	<input checked="" type="checkbox"/>
အလက်တန်းပြဆရာဆရာမ	<input type="checkbox"/>	<input type="checkbox"/>	အပျိုးသစ်ကျန်းမာရေးဆရာမ	<input type="checkbox"/>	<input type="checkbox"/>	လျှပ်စစ်ဆိုင်ရာ	<input type="checkbox"/>	<input type="checkbox"/>
ပုဂံကျွဲဆရာဆရာမ	<input checked="" type="checkbox"/>	<input checked="" type="checkbox"/>	အရံသားဇွား	<input checked="" type="checkbox"/>	<input type="checkbox"/>	ရေပိုက်သွယ်သူ	<input type="checkbox"/>	<input type="checkbox"/>
အခြား	<input type="checkbox"/>	<input type="checkbox"/>	ပြည်သူ့ကျန်းမာရေးလုပ်သား (၁)/(၂)	<input checked="" type="checkbox"/>	<input type="checkbox"/>	စက်ပြင်ဆရာ	<input type="checkbox"/>	<input type="checkbox"/>
မှတ်ချက်				မှတ်ချက်				

(ဃ) ကျေးရွာသို့ ရောက်ရှိနိုင်သည့်လမ်းအခြေအနေ / ကျေးရွာတစ်ရွာသည် ၎င်း၏ကျေးရွာအုပ်စုနှင့် ဆက်သွယ်ထားသော လမ်းအခြေအနေ (အောက်ပါတို့ကိုပိုင်းပါ)

ကျောက်ကြမ်းလမ်း: \_\_\_\_\_ ကတ္တရာလမ်း: \_\_\_\_\_ ကွန်ကရစ်လမ်း: \_\_\_\_\_ မော်တော်ဆိုင်ကယ်လမ်း: \_\_\_\_\_  
 ကျောက်ခင်းလမ်း: \_\_\_\_\_ မြေသားလမ်း: \_\_\_\_\_ လူသွားလမ်း: \_\_\_\_\_ အခြား: \_\_\_\_\_

(င) ကျေးရွာဖွံ့ဖြိုးမှုစီမံချက်

(၁) လူထုပဟိုပြုစီမံကိန်းမစတင်မီ ဤကျေးရွာတွင်ကျေးရွာဖွံ့ဖြိုးမှု စီမံချက်ရှိခဲ့ပါသလား? ရှိပါသည်/မရှိပါ/မသိပါ  
 (၂) ရှိခဲ့ပါလျှင် ဤစီမံချက်ကို မည်သည့် ခုနှစ်တွင်ပြင်ဆင်ခဲ့ပါသနည်း? နှစ်-----/မသိပါ  
 (၃) ဤစီမံချက်ကို မြို့နယ်မှအတည်ပြုခဲ့ပါသလား? ပြုခဲ့ပါသည်/မပြုခဲ့ပါ /မသိပါ

(စ) ခရီးအကွာအဝေး

(၁) ဤကျေးရွာ၏ပဟိုမှ၎င်းကျေးရွာအုပ်စု၏ပဟိုအထိခရီးခိုင်မည်မျှကွာဝေးသနည်း? မိုင်---၇---/မသိပါ  
 (၂) ဤကျေးရွာမှ ၎င်းကျေးရွာအုပ်စုပဟိုအထိသွားလာရာတွင်ကြာမြင့်သည့်အချိန် ၃၀-မိနစ်-----နာရီ

ခြောက်သွေ့ရာသီတွင်ကြာချိန် ၃၀ မိနစ် ----- ထော်လာဂျီ/မော်တော်ဆိုင်ကယ်/ခြေလျှင်/လား/မော်တော်ဘုတ်/  
 အခြား: -----  
 မိုးရာသီတွင်ကြာချိန် ၄၅ မိနစ် ----- ထော်လာဂျီ/မော်တော်ဆိုင်ကယ်/ခြေလျှင်/လား/မော်တော်ဘုတ်/  
 အခြား: -----

(ဆ) ပတ်ဝန်းကျင်ဆိုင်ရာသဘာဝဘေးအန္တရာယ် -

ဤကျေးရွာတွင်ကြေးခြင်းကဲ့သို့ သဘာဝဘေးအန္တရာယ်ကျရောက်ဖူးခြင်းရှိပါသလား။  
 မရှိပါ       ရှိပါသည်      ရှိလျှင်ဖော်ပြပါ-----





လူထုဗဟိုပြုစီမံကိန်းစီမံကိန်းလက်စွဲ  
အပိုင်း-၃ ၂၀၁၅

(၈) ကျေးရွာတွင် ဖွဲ့စည်းထားသော အဖွဲ့အစည်းများ

လူထုဗဟိုပြုစီမံကိန်းမတိုင်မီ ဤကျေးရွာတွင် ကျေးရွာဖွံ့ဖြိုးရေးအတွက် အစိုးရ(သို့)ရွာသားများကိုယ်တိုင်(သို့) စီမံကိန်းတစ်ခုခုမှ ဖွဲ့စည်းထားသည့် အဖွဲ့အစည်းများရှိပါသလား။

(၁)-----

(၂)-----

ကျေးရွာခေါင်းဆောင်

အမည်ဦးခင်မောင်(၁)

လက်မှတ်  နေ့စွဲ ၉.၃.၂၀၁၆

လူထုစည်းရုံးရေးမှူး

အမည်ဒေါ်စင်စင်ခိုင်

လက်မှတ်  နေ့စွဲ ၉.၃.၂၀၁၆



ပုံစံ - ၈ - ၁ ကျေးရွာအခြေခံအချက်အလက်များ (Form PC 1)

လမ်းညွှန်ချက်။ ကျေးရွာတစ်ရွာသို့ ပထမဆုံးမိတ်ဆက်ရေး သွားရောက်သောအခါ လူထုစည်းရုံးရေးမှူးသည် ကျေးရွာ ခေါင်းဆောင်များအား ကျေးရွာအချက်အလက်များကို မေတ္တာရပ်ခံ၍ တောင်းခံရမည်။ ဤအချက်အလက်များကို စီမံကိန်း မိတ်ဆက်အစည်းဝေးမတိုင်မီတောင်းခံရမည်။ စီမံကိန်းမိတ်ဆက်အစည်းဝေးတွင် လူထုစည်းရုံးရေးမှူးသည် ဤအချက်အလက် များအား စစ်ဆေးပြီး မှန်ကန်အောင်ပြုလုပ်ရမည်။ ပြီးနောက်တွင် လူထုစည်းရုံးရေးမှူးမှ သတင်းအချက်အလက်ထဲသို့ Tablets မှ တဆင့် ဖြည့်သွင်းရမည်။

ကျေးရွာခေါင်းဆောင် အမည် <b>ဦးအောင်(ဃ)</b>	ကျေးရွာခေါင်းဆောင်၏ ဖုန်းနံပါတ်	လူထုစည်းရုံးရေးမှူး၏ အမည် <b>ဒေါ်သင်းသင်းခိုင်</b>
ပြည်နယ်၊တိုင်းဒေသကြီး	မြို့နယ် ဗဟိုဌာန	ကျေးရွာအုပ်စု
		ကျေးရွာ အနောက်ဧက

က။ လူဦးရေ

လူမျိုးစု	အိမ်ထောင်စုအရေအတွက်	ကိုးကွယ်သည့်ဘာသာ	အိမ်ထောင်စုအရေအတွက်
လူမျိုးစု (၁) <b>အိမ်</b>	၆၈	ဘာသာ (၁) <b>အိမ်</b>	၆၈
လူမျိုးစု (၂) -----		ဘာသာ (၂) -----	
လူမျိုးစု (၃) -----		ဘာသာ (၃) -----	
လူမျိုးစုရော အခြား		ဘာသာရော	
	အရေအတွက်		
မသန်စွမ်းသူများ	၄		
သက်ကြီးရွယ်အိုများ (၆၅ နှစ် နှင့် အထက်)	၃၅		
စစ်ဘေးရှောင်	၀		

	အမျိုးသား (အရေအတွက်)	အမျိုးသမီး (အရေအတွက်)
လူဦးရေ		
လူမျိုးစု (၁) <b>အိမ်</b>	၂၉၂	၂၅၁
လူမျိုးစု (၂) -----		
လူမျိုးစု (၃) -----		
အခြား		
အိမ်ထောင်ဦးစီး	၅၅	၁၃

(ခ) အခြေခံအဆောက်အအုံ အသုံးအဆောင်များ

စာသင်ကျောင်း	အမှတ် ခြံပေါ်	ကျန်းမာရေး	အမှတ် ခြံပေါ်	ဘာသာရေး အဆောက် အအုံများ	အမှတ် ခြံပေါ်
အထက်တန်းကျောင်း	<input type="checkbox"/>	ဆေးရုံ	<input type="checkbox"/>	စေတီ	<input type="checkbox"/>
အလယ်တန်းကျောင်း	<input type="checkbox"/>	ကျန်းမာရေးဌာန	<input type="checkbox"/>	ဘုန်းကြီးကျောင်း	<input checked="" type="checkbox"/>
မူလတန်းကျောင်း	<input checked="" type="checkbox"/>	ကျန်းမာရေးဌာနခွဲ	<input type="checkbox"/>	ဟိန္ဒူဘုရားကျောင်း	<input type="checkbox"/>
မူကြိုကျောင်း	<input checked="" type="checkbox"/>	ဆေးပေးခန်း	<input type="checkbox"/>	ခရစ်ယာန်ကျောင်း	<input type="checkbox"/>
အခြား	<input type="checkbox"/>	အခြား	<input type="checkbox"/>	ဝါ	<input type="checkbox"/>
				အခြား	<input type="checkbox"/>
မှတ်ချက်		မှတ်ချက်		မှတ်ချက်	

(ဂ) ကျွမ်းကျင်သူများမှတ်တမ်း (ကျေးရွာတွင်နေထိုင်သော သို့မဟုတ် တခြားရွာမှလာရောက်သော ကျွမ်းကျင်သူများ)

(၁) စာသင်ကျောင်း			(၂) ကျန်းမာရေး			(၃) လက်မှုပညာရှင်		
	ရွာတွင် နေ ထိုင်သူ	အခြား ရွာမှ လာသူ		ရွာတွင် နေ ထိုင်သူ	အခြား ရွာမှ လာသူ		ရွာတွင် နေ ထိုင်သူ	အခြား ရွာမှ လာသူ
မူလတန်းပြဆရာ/မ	<input checked="" type="checkbox"/>	<input checked="" type="checkbox"/>	ဆရာပန်	<input type="checkbox"/>	<input type="checkbox"/>	လက်သမား	<input type="checkbox"/>	<input type="checkbox"/>
အထက်တန်းပြဆရာ/မ	<input type="checkbox"/>	<input type="checkbox"/>	လက်ထောက် ကျန်းမာရေးမှူး	<input type="checkbox"/>	<input type="checkbox"/>	ပန်းချီ	<input type="checkbox"/>	<input type="checkbox"/>
အလယ်တန်းပြဆရာ/မ	<input type="checkbox"/>	<input checked="" type="checkbox"/>	အထိမ်းအမှတ်ကျန်းမာရေး ဆရာမ	<input type="checkbox"/>	<input type="checkbox"/>	လျှပ်စစ်ကျွမ်းကျင် မိသမား	<input type="checkbox"/>	<input type="checkbox"/>
မူကြိုဆရာ/မ	<input checked="" type="checkbox"/>	<input checked="" type="checkbox"/>	သားမွေးဆရာမ	<input checked="" type="checkbox"/>	<input type="checkbox"/>	ရေစိုက်သူယ်သူ	<input type="checkbox"/>	<input type="checkbox"/>
အခြား	<input type="checkbox"/>	<input type="checkbox"/>	ပြည်သူ့ကျန်းမာရေးလုပ်သား	<input type="checkbox"/>	<input type="checkbox"/>	တစ်ပြိုင်ဆရာ	<input type="checkbox"/>	<input type="checkbox"/>
မှတ်ချက်				မှတ်ချက်			မှတ်ချက်	

(ဃ) ကျေးရွာသို့ ရောက်ရှိနိုင်သည့် လမ်းအခြေအနေ / ကျေးရွာတစ်ရွာသည် ၎င်း၏ ကျေးရွာအုပ်စုနှင့် ဆက်သွယ်ထားသော လမ်းအခြေအနေ (အောက်ပါတို့ကိုပိုင်ပါ)

ကျောက်တောင်လမ်း      ကတ္တရာလမ်း      ကွန်ကရစ်လမ်း      မော်တော်ဆိုင်ကယ်လမ်း  
 ကျောက်ခင်းလမ်း      ခြေသားလမ်း      လှသွားလမ်း      အခြား \_\_\_\_\_

(င) ကျေးရွာပို့ဆောင်ရေး

(၁) လူထုပတ်သက်မှုစီမံကိန်းအစီအစဉ်ဖြင့် ကျေးရွာတွင် ကျေးရွာပို့ဆောင်ရေး စီမံချက်ရှိခဲ့ပါသလား?      ဝိုင်ပါ  
 (၂) ရှိပါလျှင် ကျွန်ုပ်တို့ကို မည်သည့် ရက်တွင်ပြင်ဆင်ခဲ့ပါသနည်း?      ရက် \_\_\_\_\_ / မသိပါ  
 (၃) ကျွန်ုပ်တို့ကို ပြန်လည်မူအတည်ပြုခဲ့ပါသလား?      ပြုခဲ့ပါသည် / မပြုခဲ့ပါ / မသိပါ

(စ) ခရီးအကွာအဝေး

(၁) ကျေးရွာအစိတ်မှ ၎င်းကျေးရွာအုပ်စုအစိတ်အထိ ခရီးပိုင်မည်ဟု ကျွေးရွာလေးသနည်း?      ဝိုင် - ၉ - / မသိပါ  
 (၂) ကျေးရွာမှ ၎င်းကျေးရွာအုပ်စုအစိတ်အထိ သွားလာရာတွင် ကြားဖြင့် သည့်အချိန်၊  
 ခြောက်သွေ့ရာသီတွင် ကြာချိန် \_\_\_\_\_ နာရီ / မော်တော်ဆိုင်ကယ် / ခြေလျင် / လား / မော်တော်ထုတ် /  
 မီးရာသီတွင် ကြာချိန် \_\_\_\_\_ နာရီ / မော်တော်ဆိုင်ကယ် / ခြေလျင် / လား / မော်တော်ထုတ် /  
 အခြား \_\_\_\_\_

(ဆ) ပတ်ဝန်းကျင်ဆိုင်ရာ သဘာဝဘေးအန္တရာယ်

ကျေးရွာတွင် ရေကြီးခြင်းကို သဘာဝဘေးအန္တရာယ်ကျရောက်စေခြင်း ရှိပါသလား

မရှိပါ       ရှိပါသည်      ရှိလျှင် ခေါ်ပြပါ \_\_\_\_\_

(ဇ) ကျေးရွာတွင် ခွဲစဉ်ထားသော အဖွဲ့အစည်းများ

လူထုပတ်သက်မှုစီမံကိန်းမတိုင်မီ ကျေးရွာတွင် ကျေးရွာပို့ဆောင်ရေးအတွက် အစိုးရ (သို့) ရွာသားများကိုယ်တိုင် (သို့) စီမံကိန်းထပ်မံမှုမှ ခွဲစဉ်ထားသည့် အဖွဲ့အစည်းများ ရှိပါသလား။

(၁) \_\_\_\_\_  
 (၂) \_\_\_\_\_

(ဈ) အထွေထွေအုပ်ချုပ်ရေး ဦးစီးဌာန (GAD) မှ မှတ်တမ်းတင်ထားခြင်း

ကျေးရွာသည် အထွေထွေအုပ်ချုပ်ရေး ဦးစီးဌာန (GAD) မှ မှတ်တမ်းတင်ထားမှု ရှိပါသလား။

မရှိပါ       ရှိပါသည်  
 ကျေးရွာခေါင်းဆောင်      လူထုစည်းရုံးရေးမှူး  
 အမည် ဦးခင်မောင် (၂)      အမည် ဦးအောင်အောင်      နေ့စွဲ ၃.၁.၂၀၁၆  
 လက်မှတ် \_\_\_\_\_      လက်မှတ် \_\_\_\_\_      နေ့စွဲ ၃.၁.၂၀၁၆



လူထုပဟိုပြု စီမံကိန်း

ပုံစံ- ၈-၁ ကျေးရွာအခြေခံအချက်အလက်များ (Form PC 1)

လယ်ဥယျာဉ်ရွက်၊ ကျေးရွာတစ်ရွာသို့ ပထမဆုံးမိတ်ဆက်ခရီးသွားရောက်သောအခါ လူထုစည်းရုံးရေးမှူးသည် ကျေးရွာခေါင်းဆောင်များအားကျေးရွာအချက်အလက်များကိုပေတ္တာရပ်ခံ၍တောင်းခံရသည်။ ဤအချက်အလက်များကိုစီမံကိန်းမိတ်ဆက်အစည်းဝေးမတိုင်မီတောင်းခံရသည်။ စီမံကိန်းမိတ်ဆက်အစည်းဝေးတွင် လူထုစည်းရုံးရေးမှူးသည် ဤအချက်အလက်များအားစစ်ဆေးပြီးမှန်ကန်အောင်ပြုလုပ်ရမည်။ ပြီးနောက်တွင် လူထုစည်းရုံးရေးမှူးမှ သတင်းအချက်အလက်ထံသို့ Tablets မှတစ်ဆင့် ဖြည့်သွင်းရမည်။

ကျေးရွာအုပ်ချုပ်ရေးမှူးအမည် ဦးခင်အောင်(၁) ကျေးရွာအုပ်ချုပ်ရေးမှူး၏ဝန်နံပါတ် ၀၇-၇၇၇၇၇၇၀၂၁ လူထုစည်းရုံးရေးမှူး၏အမည် ဒေါ်သင်းသင်း ဒိုင်

ပြည်နယ်၊ တိုင်းဒေသကြီး မင်္ဂလာဒုံ၊ မြို့နယ် မင်္ဂလာဒုံ၊ ကျေးရွာအုပ်စု ကျေးရွာ ၂၀၆၅၊ ကော ၂၀၆၅

ကား လူဦးရေ

လူမျိုးစု	အိမ်ထောင်စုအရေအတွက်	ကိုးကွယ်သည့်ဘာသာ	အိမ်ထောင်စုအရေအတွက်
ဗမာ (၁) - ၅၆	၆၈	ဘာသာ(၁) - ၅၆	၆၈
လူမျိုးစု (၂) -		ဘာသာ(၂) -	
လူမျိုးစု (၃) -		ဘာသာ(၃) -	
လူမျိုးစုရော		ဘာသာရော	
	အရေအတွက်		
မသန်စွမ်းသူများ	၄	၄	၄
သက်ကြီးရွယ်အိုများ (၆၅ နှစ် နှင့်အထက်)	၂၅	၂၅	၂၅
စစ်သေးချောင်း	-	-	-

	အမျိုးသား(အရေအတွက်)	အမျိုးသမီး(အရေအတွက်)
လူဦးရေ	၂၆၂	၂၅၃
လူမျိုးစု (၁) - ၅၆	၅၆	၅၆
လူမျိုးစု (၂) -		
လူမျိုးစု (၃) -		
အိမ်ထောင်စုဦးစီး	၅၅	၅၅

(၈) အခြေခံအချက်အလက်အရ အသုံးအဆောင်များ

စာသင်ကျောင်း	အမှတ်ခြံပါ	ကျန်းမာရေး	အမှတ်ခြံပါ	ဘာသာရေးအဆောက်အအုံများ	အမှတ်ခြံပါ
အထက်တန်းကျောင်း	<input type="checkbox"/>	စေ့ဆုံ	<input type="checkbox"/>	စေတီ	<input checked="" type="checkbox"/>
အလယ်တန်းကျောင်း	<input type="checkbox"/>	ကျန်းမာရေးဌာန	<input type="checkbox"/>	ဘုန်းကြီးကျောင်း	<input checked="" type="checkbox"/>
မူလတန်းကျောင်း	<input checked="" type="checkbox"/>	ကျန်းမာရေးဌာနခွဲ	<input type="checkbox"/>	ဟိန္ဒူဘုရားကျောင်း	<input type="checkbox"/>
ပုဂံကျောင်း	<input checked="" type="checkbox"/>	ဆေးပေးခန်း	<input type="checkbox"/>	ရေစိုက်ကျောင်း	<input type="checkbox"/>

အခြား	<input type="checkbox"/>	အခြား	<input type="checkbox"/>	ဝင်	<input type="checkbox"/>
မှတ်ချက်		မှတ်ချက်		အခြား	<input type="checkbox"/>
HG ကျောင်း	<input checked="" type="checkbox"/>			မှတ်ချက်	

(ဂ) ကျွမ်းကျင်သူများမှတ်တမ်း (ကျေးရွာတွင်နေထိုင်သော သို့မဟုတ် အခြားရွာမှလာရောက်သောကျွမ်းကျင်သူများ)

(၁) စာသင်ကျောင်း		(၂) ကျွမ်းကျင်သူ			(၃) လက်ရွယ်စွာ			
ရွာတွင်နေထိုင်သူ	အခြားရွာမှလာသူ		ရွာတွင်နေထိုင်သူ	အခြားရွာမှလာသူ		ရွာတွင်နေထိုင်သူ	အခြားရွာမှလာသူ	
လူတန်းပြစာပေး/ခ	<input checked="" type="checkbox"/>	<input checked="" type="checkbox"/>	ဆရာဝန်	<input type="checkbox"/>	<input type="checkbox"/>	လက်ဝဲသမား	<input checked="" type="checkbox"/>	<input type="checkbox"/>
ဆက်တန်းပြစာပေး/ခ	<input type="checkbox"/>	<input type="checkbox"/>	လက်ထောက် ကျွမ်းကျင်သူများ	<input type="checkbox"/>	<input type="checkbox"/>	ဝန်ထုပ်	<input checked="" type="checkbox"/>	<input type="checkbox"/>
အလယ်တန်းပြစာပေး/ခ	<input type="checkbox"/>	<input type="checkbox"/>	အချို့သမားကျွမ်းကျင်သူများ	<input type="checkbox"/>	<input type="checkbox"/>	လျှပ်စစ်တွင်းကျွမ်းကျင်သူ	<input type="checkbox"/>	<input type="checkbox"/>
တက္ကသိုလ်/ခ	<input checked="" type="checkbox"/>	<input type="checkbox"/>	သားရွာဆရာဝန်	<input type="checkbox"/>	<input type="checkbox"/>	အချိတ်ထယ်သူ	<input type="checkbox"/>	<input type="checkbox"/>
အခြား	<input type="checkbox"/>	<input type="checkbox"/>	ပြင်သူကျွမ်းကျင်သူလူသား	<input type="checkbox"/>	<input type="checkbox"/>	ဝတ်ခြင်းအဖွဲ့	<input type="checkbox"/>	<input type="checkbox"/>
မှတ်ချက်			မှတ်ချက်			မှတ်ချက်		
HG ကျောင်း	<input checked="" type="checkbox"/>							

(ဃ) ကျေးရွာသို့ ရောက်ရှိနိုင်သည့်လမ်းအခြေအနေ / ကျေးရွာထစ်ရွာသည် ၎င်း၏ကျေးရွာသို့ရရှိသည့်လမ်းအခြေအနေ (အောက်ပါတို့ကိုစိုင်းပါ)

ကျောက်ကြမ်းလမ်း      ကတ္တရာလမ်း      ကွန်ကရစ်လမ်း      မော်တော်ဆိုင်ကယ်လမ်း  
 ကျောက်ခင်းလမ်း      မြေသားလမ်း      လှည့်လမ်း      အခြား \_\_\_\_\_

(င) ကျေးရွာရှိ နိုင်ငံ့စီမံချက်

- (၁) လူထုဗဟိုပြုစီမံခန့်ခွဲမှုအစီအစဉ်ကို ဤကျေးရွာတွင်ကျေးရွာအဖွဲ့မှ စီမံချက်ရှိခဲ့ပါသလား? နိုင်ငံ့
- (၂) ရှိပါလျှင် ဤစီမံချက်ကို မည်သည့် ခုနှစ်တွင်ပြင်ဆင်ခဲ့ပါသနည်း? ရှိပါသည်/မရှိပါ
- (၃) ဤစီမံချက်ကို ပြန်လည်အတည်ပြုခဲ့ပါသလား? နှစ်-----/မသိပါ
- ပြုခဲ့ပါသည်/မပြုခဲ့ပါ/မသိပါ

(စ) ခရီးအကွာအဝေး

- (၁) ဤကျေးရွာ၏ဗဟိုမှဝင်းကျေးရွာအုပ်စု၏ဗဟိုအထိခရီးစဉ်မှာ မည်မျှကွာဝေးသနည်း? မိုင်-၉-မသိပါ
- (၂) ဤကျေးရွာမှ ဝင်းကျေးရွာအုပ်စု၏ဗဟိုအထိသွားလာရာတွင် ကြာမြင့်သည့်အချိန်။

ခြောက်ခွေ ရာသီတွင် ကြာချိန် ----- ၃၀ မိနစ် ----- ဝက်လာဂျီ (မော်တော်ဆိုင်ကယ်) ခြေလျှင်/လား/မော်တော်ဆိုင်/အခြား \_\_\_\_\_

မိုးရာသီတွင် ကြာချိန် ----- ၃၀ မိနစ် ----- ဝက်လာဂျီ (မော်တော်ဆိုင်ကယ်) ခြေလျှင်/လား/မော်တော်ဆိုင်/အခြား \_\_\_\_\_

(ဆ) ပတ်ဝန်းကျင်ဆိုင်ရာ သဘာဝပတ်ဝန်းကျင်

ဤကျေးရွာတွင် ရေကြီးခြင်းကို သဘာဝပတ်ဝန်းကျင်ဆိုင်ရာ သဘာဝပတ်ဝန်းကျင်မှ ဖြစ်ပေါ်ခဲ့ပါသလား။

မရှိပါ       ရှိပါသည်      ရှိလျှင် ခရီးစဉ် ----- မိုင် (ပြင်ဆင်သူ၏ ခန့်မှန်းချက်)

(ဇ) ကျေးရွာတွင် ဖွဲ့စည်းထားသော အဖွဲ့အစည်းများ



လူထုဗဟိုပြု စီမံကိန်း

လူထုဗဟိုပြုစီမံကိန်းမတိုင်မီ ဤကျေးရွာတွင် ကျေးရွာဖွံ့ဖြိုးရေးအတွက် အစိုးရ(သို့)ရွာသားများကိုယ်တိုင်(သို့) စီမံကိန်းတစ်ခုခုမှ ဖွဲ့စည်းထားသည့် အဖွဲ့အစည်းများရှိပါသလား။

(၁) ကျေးရွာလူထုဗဟိုပြုစီမံကိန်း  
(၂) \_\_\_\_\_

ကျေးရွာခေါင်းဆောင်

အမည် ဦးခင်အောင်

လက်မှတ်  နေ့စွဲ ၁၆.၁၁.၂၀၁၇

လူထုစည်းရုံးရေးမှူး

အမည် ဒေါ်ခင်အောင်ခိုင်

လက်မှတ်  နေ့စွဲ ၁၆-၀၀-၂၀၁၇



လူထုပဟိုပြီစီမံကိန်းစီမံကိန်းလက်ဖွဲ့  
အပိုင်း-၃ ၂၉.၉.၂၀၁၅

ပုံစံ ၈-၂ - စီမံကိန်းစက်ဝန်းအချိန်စာမ်း (PC 2)

လမ်းညွှန်ရွက်သက်ဆိုင်ရာလူထုစည်းရုံးရေးမှု/လက်ထောက်နည်းပညာနည်းပညာများမှ စီမံကိန်းစက်ဝန်းအဆင့်တစ်ခုစီ ပြီးစီးတိုင်ကျေးရွာနှင့် ကျေးရွာအုပ်စု အတွက်ပုံစံပုံစံကျိတ်ပြည့်သွင်းရမည်။

စည်းရုံးရေးများဝန်ထမ်း အမည် ဒေါ်ခင်သန်းဦး

နေ့စွဲ ၁၉.၉.၂၀၁၆ စက်ဝန်းအားအမှတ်ဖြစ်ပါ ၂၈ စက်ဝန်း(၁)  စက်ဝန်း(၂)  စက်ဝန်း(၃)  စက်ဝန်း(၄)

ပြည်နယ်/တိုင်း: စစ်ကိုင်း မြို့နယ်: မင်းမောက် ကျေးရွာအုပ်စု: မင်းမောက်ကျေးရွာ ကျေးရွာ: မင်းမောက်ကျေးရွာ

စီမံကိန်းစက်ဝန်းအဆင့်များ	နေ့စွဲ		အစည်းအဝေးတွင်တက်ရောက်သူအရေအတွက်				
	စတင်သည့်နေ့စွဲ	ပြီးဆုံးသည့်နေ့စွဲ	အမျိုးသားအရေအတွက်	အမျိုးသမီးအရေအတွက်	အိမ်ထောင်စုအရေအတွက်	လူမျိုးစုတက်ရောက်သူအရေအတွက်နှင့် လူမျိုးစုအမည်	
၁. ကျေးရွာစီမံကိန်း မိတ်ဆက်အစည်းအဝေး	၂၀-၂-၂၀၁၆	၂၀-၂-၂၀၁၆	၂၄	၁၇	၃၅	၅၈   ၂၂	
၂. ကျေးရွာဖွံ့ဖြိုးရေး စီမံချက်ရေးဆွဲခြင်းအစည်းအဝေး	၃-၃-၂၀၁၆	၅-၃-၂၀၁၆	၆၅	၂၆	၅၆	၅၈   ၃၁	
၃. ကျေးရွာအုပ်စု လုပ်ငန်းဆုံးဖြတ်ချက်ချသည့်အစည်းအဝေး							
၄. မြို့နယ်အဆင့်စီမံကိန်းရေးဆွဲရေးနှင့်အကောင်အထည်ဖော်ရေးကော်မတီ၏ စီမံကိန်းသုံးသပ်မှုအစည်းအဝေး			မလို	မလို	မလို	မလို	
၅. မြို့နယ်စီမံကိန်းရေးဆွဲရေးနှင့်အကောင်အထည်ဖော်ရေးကော်မတီ၏ဆုံးဖြတ်မှုကို ရွာသို့အသိပေးအကြောင်းကြားသည့်အစည်းအဝေး		၅-၄-၂၀၁၆	၁၁	၃၂	၄၀	၅၈   ၄၃	
၆. စီမံကိန်းလုပ်ငန်းခွဲစီမံချက်ရေးဆွဲခြင်းအစည်းအဝေး	မလို	မလို	မလို	မလို	မလို	မလို	
၆.၁။ စီမံကိန်းလုပ်ငန်း အကောင်အထည်ဖော်ရေးအစီအစဉ် ရေးဆွဲခြင်း	၁-၆-၂၀၁၆	၁-၆-၂၀၁၆	၃၂	၁၁	၄၀	၅၈   ၄၃	



လူထုဗဟိုပြုစီမံကိန်း၊စီမံကိန်း၊လက်ဖွဲ့  
အပိုင်း-၃ ၂၉.၉.၂၀၁၅

၆.၂။ ဝယ်ယူရေးအစီအစဉ် ရေးဆွဲခြင်း	၁-၆-၂၀၁၆	၁-၆-၂၀၁၆	၃၂	၁၁	၆၀	၅၆	၄၃
၆.၃။ ဘဏ္ဍာရေးကုန်ကျမှု လျာထားအစီအစဉ် ရေးဆွဲခြင်း	၁-၆-၂၀၁၆	၁-၆-၂၀၁၆	၃၂	၁၁	၆၀	၅၆	၄၃
၆.၄။ ပြင်/ထိန်းအစီအစဉ် ရေးဆွဲခြင်း	၁-၆-၂၀၁၆	၁-၆-၂၀၁၆	၃၂	၁၁	၆၀	၅၆	၄၃
၇. စီမံကိန်းလုပ်ငန်းခွဲ တိုးတက်မှု စောင့်ကြည့်လစဉ်အစည်းအဝေး	မလို	မလို	မလို	မလို	မလို	မလို	မလို
၇.၁။ အစည်းအဝေး ပထမအကြိမ်	၃၀-၆-၂၀၁၆	၃၀-၆-၂၀၁၆	၈	၇	၁၅	၁၅	၁၅
၇.၂။ အစည်းအဝေး ဒုတိယအကြိမ်	၃၀-၇-၂၀၁၆	၃၀-၇-၂၀၁၆	၈	၇	၁၅	၁၅	၁၅
၇.၃။ အစည်းအဝေး တတိယအကြိမ်	၂၃-၈-၂၀၁၆	၂၃-၈-၂၀၁၆	၈	၇	၁၅	၁၅	၁၅
၈. စီမံကိန်းလုပ်ငန်းခွဲ အပြီးသတ်စစ်ဆေးခြင်းအစည်းအဝေး	၂၄-၈-၂၀၁၆	၂၄-၈-၂၀၁၆	၉	၇	၁၆	၁၆	၁၆
၉. လူထုစစ်ဆေးပွဲအစည်းအဝေး	၂၆-၈-၂၀၁၆	၂၆-၈-၂၀၁၆	၅၀	၃၄	၆၈	၆၈	၈၄





ပုံစံ - ၈ - ၂ - စီမံကိန်းစက်ဝန်းအချိန်ဇယား (PC 2)

လမ်းညွှန်ရွာမှာ သက်ဆိုင်ရာလူထုစည်းရုံးရေးမှူး/လက်ထောက်နည်းပညာမှူးများမှ စီမံကိန်းစက်ဝန်းအဆင့်တစ်စုစီပြီးစီးတိုင်း ကျေးရွာနှင့် ကျေးရွာအုပ်စုအတွက် ဤပုံစံကို ဖြည့်သွင်းရမည်။

စည်းရုံးရေးမှူး/ဝန်ထမ်း အမည် ၆၃၁၄၉.၁၁၉.၃၆

နေ့စွဲ ၃၁/၁၂/၂၀၁၆

စက်ဝန်းအားအမှတ်ခြိမ်းဝါ  စက်ဝန်း(၁)  စက်ဝန်း(၂)  စက်ဝန်း(၃)

စက်ဝန်း (၄)

ပြည်နယ်/တိုင်း ခက်ကွဲ ၂ မြို့နယ် များစွာ ကျေးရွာအုပ်စု ခံကလေးကွဲ ၂ ကျေးရွာ နာရေးကယ်စတာ

စီမံကိန်းထောက်ပံ့မှုအစဉ်များ	နေ့စွဲ		အစည်းအဝေးအတွက်ရောက်သူအရေအတွက်			
	စတင်သည့်နေ့	ပြီးဆုံးသည့်နေ့	အချိုးသားအရေအတွက်	အချိုးသမီးအရေအတွက်	အိမ်ထောင်စုအရေအတွက်	လူမျိုးစုတက်ရောက်သူအရေအတွက်နှင့်လူမျိုးစုအမည်
၁။ ကျေးရွာစီမံကိန်း မိတ်ဆက်အစည်းအဝေး	၃၁-၁၂-၂၀၁၆	၃၁-၁၂-၂၀၁၆	၄၁	၁၉	၄၉	၆၀   ၅၆၆
၂။ ကျေးရွာဖွံ့ဖြိုးရေး စီမံချက်ရေးဆွဲခြင်းအစည်းအဝေး	၃၁-၁၂-၂၀၁၆	၃၁-၁၂-၂၀၁၆	၄၉	၃၂	၅၁	၈၁   ၅၆၆
၃။ ကျေးရွာအုပ်စု လုပ်ငန်းဆောင်ရွက်ချက်သည့်အစည်းအဝေး	၁၇-၁-၂၀၁၇	၁၇-၁-၂၀၁၇	၁၉	၁၀	၂၉	၂၈၃ - ၂   ၅၆၆ - ၂၇
၄။ မြို့နယ်အဆင့် စီမံကိန်းရေးဆွဲရေး နှင့် အကောင်အထည်ဖော်ရေးကော်မတီ၏ စီမံကိန်း သုံးသပ်မှုအစည်းအဝေး	-	-	မရှိ	မရှိ	မရှိ	မရှိ
၅။ မြို့နယ် စီမံကိန်းရေးဆွဲရေး နှင့် အကောင်အထည်ဖော်ရေး ကော်မတီ၏ဆုံးဖြတ်မှုကို ရွာသို့ အသိပေးအကြောင်းကြားသည့် အစည်းအဝေး	၂၉-၂-၂၀၁၇	၂၉-၂-၂၀၁၇	၄၈	၃၀	၇၈	၇၈   ၅၆၆
၆။ စီမံကိန်းလုပ်ငန်းဆောင်ရွက်ရေးဆွဲခြင်းအစည်းအဝေး						
၆.၁။ စီမံကိန်းလုပ်ငန်း အကောင်အထည်ဖော်ရေးအစီအစဉ် ရေးဆွဲခြင်း	၁၇-၃-၂၀၁၇	၁၇-၃-၂၀၁၇	၄၃	၂၂	၉၅	၉၅   ၅၆၆

၆.၂။ ပယ်ယူရေးအစီအစဉ် ရေးဆွဲခြင်း	၁၇.၃.၁၇	၁၇.၃.၂၀	၄၃	၂၂	၂၂	၅၅	၅၅
၆.၃။ သတ္တုထုတ်လုပ်ရေးအစီအစဉ် ရေးဆွဲခြင်း	၁၇.၃.၁၇	၁၇.၃.၂၀	၄၅	၂၂	၂၂	၅၅	၅၅
၆.၄။ ပြင်/ထိန်းသိမ်းရေးအစီအစဉ် ရေးဆွဲခြင်း	၁၇.၃.၁၇	၁၇.၃.၂၀	၄၅	၂၂	၂၂	၅၅	၅၅
၇။ စီမံကိန်းလုပ်ငန်းခွဲ တိုးတက်မှု စောင့်ကြည့်အစည်းအဝေး							
၇.၁။ အစည်းအဝေး၊ ပထမအကြိမ်							
၇.၂။ အစည်းအဝေး၊ ဒုတိယအကြိမ်							
၇.၃။ အစည်းအဝေး၊ တတိယအကြိမ်							
၈။ စီမံကိန်းလုပ်ငန်းခွဲ အပြီးသတ်စစ်ဆေးခြင်းအစည်းအဝေး							
၉။ လူထုစစ်ဆေးမှုအစည်းအဝေး							





လူထုထုတ်ပြု စီမံကိန်း

ပုံစံ - ၀-၂ - စီမံကိန်းစက်ဝန်းအချိန်ဇယား (PC 2)

လမ်းညွှန်ချက်၊ သက်ဆိုင်ရာလူထုစည်းရုံးရေးမှူး/လက်ထောက်နည်းပညာနည်းပညာမှူးများမှ စီမံကိန်းစက်ဝန်းအဆင့်တစ်ခုစီပြီးစီးတိုင်းကျေးရွာနှင့် ကျေးရွာအုပ်စုအဖွဲ့ဝင်တို့ပုံစံကိုဖြည့်သွင်းရမည်။

စည်းရုံးရေးမှူး/ဝန်ထမ်း အမည် ဒေါ်ခင်ခင်

နေ့စွဲ ၁၆.၁၀.၂၀၁၇ / ၂၀၁၈

စက်ဝန်းအားအမှတ်ခြစ်ပါ  စက်ဝန်း(၀)  စက်ဝန်း(၂)  စက်ဝန်း(၃)

စက်ဝန်း(၄)

ကျေးရွာအုပ်စု မံကွင်းမြင်းကုန်း ကျေးရွာ ကလေးတောင်

စီမံကိန်းဆောင်ရွက်မှုအဆင့်များ	နေ့စွဲ		အစည်းအဝေးတွင်တက်ရောက်သူအရေအတွက်			
	စတင်သည့်နေ့	ပြီးဆုံးသည့်နေ့	အမျိုးသားအရေအတွက်	အမျိုးသမီးအရေအတွက်	အိမ်ထောင်စုအရေအတွက်	လူမျိုးစုတက်ရောက်သူအရေအတွက်နှင့် လူမျိုးစုအမည်
၁။ ကျေးရွာစီမံကိန်း မိတ်ဆက်အစည်းအဝေး	၁၆.၁၀.၂၀၁၇	၁၆.၁၀.၂၀၁၇	၄၂	၂၂	၆၄	၆၄   ၅၅   ၅၅
၂။ ကျေးရွာဖွံ့ဖြိုးရေး စီမံချက်ရေးဆွဲခြင်းအစည်းအဝေး	၁၇.၁၀.၂၀၁၇	၁၇.၁၀.၂၀၁၇	၃၈	၁၄	၅၂	၅၂   ၅၅
၃။ ကျေးရွာအုပ်စုလုပ်ငန်းစဉ်ဖြတ်ချက်ချသည့်အစည်းအဝေး	၂၂.၁၀.၂၀၁၇	၂၂.၁၀.၂၀၁၇	၁၆	၁၁	၂၇	၂၇   ၂၇   ၂၇
၄။ မြို့နယ်အဆင့်စီမံကိန်းရေးဆွဲရေးနှင့်အကောင်အထည်ဖော်ရေးကော်မတီ၏ စီမံကိန်းသုံးသပ်မှုအစည်းအဝေး	-	-	မရှိ	မရှိ	မရှိ	မရှိ
၅။ မြို့နယ်စီမံကိန်းရေးဆွဲရေးနှင့်အကောင်အထည်ဖော်ရေးကော်မတီ၏ဆုံးဖြတ်မှုကို ရွာသို့ အသိပေးအကြောင်းကြားသည့်အစည်းအဝေး	-	-	-	-	-	-
၆။ စီမံကိန်းလုပ်ငန်းခွဲစီမံချက်ရေးဆွဲခြင်းအစည်းအဝေး	-	-	-	-	-	-
၆.၀။ စီမံကိန်းလုပ်ငန်း အကောင်အထည်ဖော်	-	-	-	-	-	-



လူထုသတိပြု စီမံကိန်း

<p>၁။ အစီအစဉ် ဖော်ပြခြင်း</p> <p>၆။ ယယ်လူဆေးကုသရေးအဖွဲ့အစည်း ဖော်ပြခြင်း</p> <p>၆.၃။ သတ္တဝါဆေးကုသရေးအဖွဲ့အစည်း ဖော်ပြခြင်း</p> <p>၆.၄။ မြင်း/ထိန်းအဖွဲ့အစည်း ဖော်ပြခြင်း</p> <p>၇။ စီမံကိန်းလုပ်ငန်းခွဲ တိုးတက်မှု ဖော်ပြခြင်း</p> <p>အစည်းအဝေး</p> <p>၇.၁။ အစည်းအဝေး ပထမအကြိမ်</p> <p>၇.၂။ အစည်းအဝေး ဒုတိယအကြိမ်</p> <p>၇.၃။ အစည်းအဝေး တတိယအကြိမ်</p>									
<p>၈။ စီမံကိန်းလုပ်ငန်းခွဲ အပြီးဆောင်ရွက်ရေးအစည်းအဝေး</p> <p>၉။ လူထုဝင်ဆေးပွဲအစည်းအဝေး</p>									







ဂ. ကျေးရွာ၏ လာမည့် ( ၃ )နှစ်အတွက် ဦးစားပေး ဖွံ့ဖြိုးတိုးတက်မှု လုပ်ငန်း အစီအစဉ်များအားဖော်ပြပါ။  
(လူထုပဟိုပြုစီမံကိန်း ရန်ပုံငွေအတွက် အဆိုပြုသော အစီအစဉ်များကိုဦးစားပေး အဆင့်အလိုက်ဖော်ပြပြီး ကျန်လူထုပဟိုပြု စီမံကိန်း ရန်ပုံငွေအရင်းအမြစ်နှင့် မပတ်သက်သည့်အစီအစဉ်များလည်းဖော်ပြရန်ဖြစ်သည် )

ကျေးရွာအတွက်ဦးစားပေးဖွံ့ဖြိုးတိုးတက်မှု လုပ်ငန်းစဉ်များ	အဆိုပြုသူ (အမျိုးသားများ/ အမျိုးသမီးများ/ အမျိုးသား+အမျိုးသမီး)	လူထုပဟိုပြုစီမံကိန်းအတွက်အဆိုပြုသည် (ဦးစားပေးအဆင့် အလိုက်ဖော်ပြပါ)	ခန့်မှန်း ကုန်ကျစရိတ်	အကျိုးခံစားခွင့်ရှိသူခန့်မှန်းခြေအရေအတွက်
၁ မူပတ်ကန်၊ ကျေးရွာ၊ (၆) မြေဧက (အား - စား - သူက်)	အမျိုးသား/အမျိုးသမီး	ဦးစားပေး (၁)	၅၅၀၀၀၀၀	၂၂၀
၂ အနောက်တောင် ရွာလမ်းလမ်း၊ သွားကိ၊ ကံတား၊ (၆) မြေဧက	အမျိုးသား/အမျိုးသမီး	ဦးစားပေး (၂)	၅၅၀၀၀၀၀	၅၄၂
၃ ကျေးရွာ၊ (၆) မြေဧက	အမျိုးသား/အမျိုးသမီး	ဦးစားပေး (၃)	၄၀၀၀၀၀၀	၅၄၂
၄ စာရင်းကိုင် (၆) မြေဧက	အမျိုးသမီး	ဦးစားပေး (၄)	၇၀၀၀၀၀၀	၅၄၂
၅ ကွက်လမ်း (၆) မြေဧက	အမျိုးသမီး	ဦးစားပေး (၅)	၇၅၀၀၀၀၀	၅၄၂
၆ ဆိုလာဇီ ၇ ခု	အမျိုးသား/အမျိုးသမီး	ဦးစားပေး (၆)	၃၅၀၀၀၀၀	၅၄၂

ဥက္ကဋ္ဌ၊ ကျေးရွာစီမံကိန်းအထောက်အကူပြုကော်မတီမှအတည်ပြုသည်။

အမည် ဦးစိုးအောင် လက်မှတ် စိုးအောင် နေ့စွဲ ၉-၃-၂၀၁၆

ဒေါ်ခင်မာမာသည် လက်မှတ် - ခံ

ကျေးရွာအတွက်ဦးစားပေးဖွံ့ဖြိုးရေး လုပ်ငန်းစဉ်များ	အဆိုပြုသူ (အမျိုးသားများ/ အမျိုးသမီးများ/ (အမျိုးသား + အမျိုးသမီး))	လူထုပဟိုပြုစီမံကိန်းအတွက်အဆိုပြုသည် (ဦးစားပေး အဆင့်အလိုက်ဖော်ပြပါ)	ခန့်မှန်း ကုန်ကျစရိတ်	အကျိုးခံစားခွင့်ရှိသူခန့်မှန်းခြေအရေအတွက်
၇ အနောက်တောင် - ရေသုခိ သွားကိ၊ လမ်း (၆) မြေဧက	အမျိုးသား / အမျိုးသမီး	ဦးစားပေး (၇)	၅၅၀၀၀၀၀	၅၄၂
၈ ဆေးပေးဆေးကုရေး အဖွဲ့	အမျိုးသမီး	ဦးစားပေး (၈)	၂၅၀၀၀၀၀	၅၄၂



ပုံစံ - ၈ - ၃ ကျေးရွာဖွံ့ဖြိုးရေး ဦးစားပေးအစဉ် (Form PC 3)

လင်္ကာရှက်၊ အဆင့်(၃) ကျေးရွာမှော်မှန်းချက်အစဉ်အပေး ပြီးဆုံးသောအခါ ကျေးရွာစီမံကိန်း အထောက်အကူပြု ကော်မတီသည် လူထုစည်းရုံးရေးပျံ့နှံ့မှုအကူအညီဖြင့် ဤပုံစံကိုပြည့်စုံအောင် ဖြည့်သွင်းရမည်။

လူထုစည်းရုံးရေးပျံ့နှံ့မှု/ဝန်ထမ်း အမည် ဒေါ်သေးသေး ခိုင်

နေ့စွဲ ၃. ၁. ၂၀၁၅ စက်ဝန်းအား အမှတ်ခြစ်ပါ (✓)  စက်ဝန်း(၁)   
 စက်ဝန်း(၂)  စက်ဝန်း(၃)  စက်ဝန်း(၄)

ပြည်နယ်/တိုင်း ခရိုင်: ဗန်းမော်မြို့နယ် ကျေးရွာအုပ်စု/ကျေးရွာ: ကျေးရွာ ချောင်းကန်  
 က၊ အခက်အခဲအတားအဆီးများအားဆွေးနွေးခြင်း - ယခုလက်ရှိအခြေအနေတွင် ဤကျေးရွာဖွံ့ဖြိုးတိုးတက်ရေးအတွက် အဓိက အခက်အခဲအတားအဆီးများသည် မည်သည်များဖြစ်ပါသနည်း။ (အမျိုးသား/သမီး အနည်းဆုံးအခက်အခဲ ၅ ခုစီဖော်ပြပါ)

အမျိုးသား အဖွဲ့မှ တင်ပြသောအခက်အခဲအတားအဆီးများ		အမျိုးသမီး အဖွဲ့မှတင်ပြသောအခက်အခဲအတားအဆီးများ	
၁	ပညာရေး	၁	ပညာရေး
၂	လမ်းပန်းဆက်သွယ်ရေး	၂	ကျွမ်းကျင်မှု
၃	ဘဏ်ကန်	၃	ဘဏ်ကန်
၄	လျှပ်စစ်ဓာတ်	၄	လမ်းပန်းဆက်သွယ်ရေး
၅	ကျွမ်းကျင်မှု	၅	ကျွမ်းကျင်မှု

၈၊ မှော်မှန်းခြင်း - နောင်လာမည့် ( ၅ ) နှစ် အတွင်း ကျေးရွာဖွံ့ဖြိုးရေး မှော်မှန်းလျာထားချက်များအား တင်ပြပါ။

အမျိုးသားအဖွဲ့မှ တင်ပြသောမှော်မှန်းချက်များ		အမျိုးသမီးအဖွဲ့မှ တင်ပြသောမှော်မှန်းချက်များ	
၁	ပညာရေး၊ ဖွံ့ဖြိုးရေး၊ လမ်းပန်းဆက်သွယ်ရေး	၁	ပညာရေး၊ ဖွံ့ဖြိုးရေး၊ လမ်းပန်းဆက်သွယ်ရေး
၂	ကျွမ်းကျင်မှု၊ ဖွံ့ဖြိုးရေး၊ လမ်းပန်းဆက်သွယ်ရေး	၂	ကျွမ်းကျင်မှု၊ ဖွံ့ဖြိုးရေး၊ လမ်းပန်းဆက်သွယ်ရေး
၃	ဘဏ်ကန်၊ ဖွံ့ဖြိုးရေး၊ လမ်းပန်းဆက်သွယ်ရေး	၃	ဘဏ်ကန်၊ ဖွံ့ဖြိုးရေး၊ လမ်းပန်းဆက်သွယ်ရေး
၄	ကျွမ်းကျင်မှု၊ ဖွံ့ဖြိုးရေး၊ လမ်းပန်းဆက်သွယ်ရေး	၄	ကျွမ်းကျင်မှု၊ ဖွံ့ဖြိုးရေး၊ လမ်းပန်းဆက်သွယ်ရေး
၅	လမ်းပန်းဆက်သွယ်ရေး	၅	ကျွမ်းကျင်မှု၊ ဖွံ့ဖြိုးရေး၊ လမ်းပန်းဆက်သွယ်ရေး

၉၊ လူထုစီမံကိန်း၏ လာမည့် ( ၄ ) နှစ်အတွက် အကျုံးဝင်သော ဦးစားပေး ဖွံ့ဖြိုးတိုးတက်မှု လုပ်ငန်း အစီအစဉ်များအားဖော်ပြပါ။

အဆင့်	ကျေးရွာအတွက် ဦးစားပေး ဖွံ့ဖြိုးတိုးတက်မှု လုပ်ငန်းစဉ်များ	အဆိုပြုသူ (အမျိုးသားများ/ အမျိုးသမီးများ/ အမျိုးသား+ အမျိုးသမီး)	ခန့်မှန်းကုန်ကျ စရိတ်	အကျိုးခံစားခွင့်ရှိသူ ခန့်မှန်းခြေ အရေအတွက်
၁	ကျွမ်းကျင်မှု တွင်အားပေးခြင်း	ကျွမ်းကျင်မှု	၂,၀၀၀,၀၀၀/-	၅၄၃
၂	ကျွမ်းကျင်မှု တွင်အားပေးခြင်း	ကျွမ်းကျင်မှု	၈,၀၀၀,၀၀၀/-	၅၄၃
၃	ကျွမ်းကျင်မှု တွင်အားပေးခြင်း	ကျွမ်းကျင်မှု	၄,၀၀၀,၀၀၀/-	၅၄၃
၄	ကျွမ်းကျင်မှု တွင်အားပေးခြင်း	ကျွမ်းကျင်မှု	၂,၀၀၀,၀၀၀/-	၅၄၃
၅	ကျွမ်းကျင်မှု တွင်အားပေးခြင်း	ကျွမ်းကျင်မှု	၈,၂၀၀,၀၀၀/-	၅၄၃
၆	နယ်စပ် ကာကွယ်ရေး	ကျွမ်းကျင်မှု	၃,၀၀၀,၀၀၀/-	၅၄၃
၇	ကျွမ်းကျင်မှု တွင်အားပေးခြင်း	ကျွမ်းကျင်မှု	၂,၀၀၀,၀၀၀/-	၅၄၃

ပေး လှူထုတ်ပေးမှု၏ လက်မှတ် ( ၄ ) နှစ်အတွက် အကျုံးမဝင်သော ဦးစားပေး ဖွံ့ဖြိုးတိုးတက်မှု လုပ်ငန်း အစီအစဉ်များအားဖော်ပြပါ။

အစဉ်	ကျေးရွာအတွက် ဦးစားပေး ဖွံ့ဖြိုး တိုးတက်မှု လုပ်ငန်းစဉ်များ	အဆိုပြုသူ (အမျိုးသားများ/ အမျိုးသမီးများ/အမျိုးသား+ အမျိုးသမီး)	အခန်းကဏ္ဍ
၀	လယ်ယာခြေခံဖန်တီးရေး	ကဗျိုးအာ	ခိုက်ပျိုးရေး
၂	ကျွန်းစာရေး ဝန်ထမ်းများ		ကျွန်းစာရေး
၃	- ဇွန် အညွှန်းစာ	ကဗျိုးအာ	
၄	ဆရာမ ဝိသုဒ္ဓိ မာတုလှူဒါန်းခြင်း	ကဗျိုးအာ	ပညာရေး
၅			

ခေါင်းစောင်၊ ကျေးရွာစီမံကိန်းအထောက်အကူပြုကော်မတီမှ အတည်ပြုသည်။

အမည် ဦးစိုးတင် လက်မှတ် စိုးတင် ၀၄.၅.၂၀၂၀





ပုံစံ - ၈ - ၃ ကျေးရွာခွဲ ဦးစားပေးအစီအစဉ် (Form PC 3)

လမ်းညွှန်ချက်၊ အဆင့်(၃) ကျေးရွာမျှော်မှန်းချက်အစည်းအဝေး ပြီးဆုံးသောအခါ ကျေးရွာစီမံကိန်း အထောက်အကူပြု ကော်မတီသည် လူထုစည်းရုံးရေးမှူးအကူအညီဖြင့် ဤပုံစံကိုပြည့်စုံအောင် ဖြည့်သွင်းရမည်။

လူထုစည်းရုံးရေးမှူး/ဝန်ထမ်း အမည် **ဒေါ်ဘုခင်သင်းခိုင်**  
 နေ့စွဲ **၁၉.၁၀.၂၀၁၇** စက်ဝန်းအား အမှတ်ခြစ်ပါ (✓)  စက်ဝန်း(၁)   
 စက်ဝန်း(၂)  စက်ဝန်း(၃)  စက်ဝန်း(၄)

ပြည်နယ်/တိုင်း **ဓမ္မစဉ်း**၊ မြန်မောက်ဦးနယ်၊ ကျေးရွာအုပ်စု **မံကွင်း**၊ ကျေးရွာ **ကနောက်တော**  
 က၊ အခက်အခဲအတားအဆီးများအားဆွေးနွေးခြင်း - ယခုလက်ရှိအခြေအနေတွင် ဤကျေးရွာခွဲ ဦးစားပေးတက်ရေးအတွက် အဓိက အခက်အခဲအတားအဆီးများသည် မည်သည်များဖြစ်ပါသနည်း။ (အမျိုးသား/သမီး အနည်းဆုံးအခက်အခဲ ၅ ခုစီဖော်ပြပါ)

အမျိုးသား အဖွဲ့မှ တင်ပြသောအခက်အခဲအတားအဆီးများ		အမျိုးသမီး အဖွဲ့မှတင်ပြသောအခက်အခဲအတားအဆီးများ	
၀	ပညာရေး ကခက်ကခဲ	၀	လမ်းပန်းဆက်သွယ်ရေး ကခက်ကခဲ
၂	လမ်းပန်းဆက်သွယ်ရေး ကခက်ကခဲ	၂	ပညာရေး ကခက်ကခဲ
၃	စာလုပ်ကလွှဲ ကခက်ကခဲ	၃	စာလုပ်ကလွှဲ ကခက်ကခဲ
၄		၄	
၅		၅	

ခ၊ မျှော်မှန်းခြင်း - နောင်လာမည့် ( ၅ ) နှစ် အတွင်း ကျေးရွာခွဲ ဦးစားပေး မျှော်မှန်းလျာထားချက်များအား တင်ပြပါ။

အမျိုးသားအဖွဲ့မှ တင်ပြသောမျှော်မှန်းချက်များ	အမျိုးသမီးအဖွဲ့မှ တင်ပြသောမျှော်မှန်းချက်များ
၀ ပညာရေးကျောင်းဆောင်များ	၀ ပညာရေး ကျောင်းဆောင်များပြည့်စုံစွာ
၁ မြေညီမျှခြင်းဖြင့် ဆရာ၊ ဆရာမများ	၁ ရှိပြီး ကျောင်းဝန်၊ သိ.သန.ဖြေ၊ ပညာရေး
၂ ဒီ. ယူဆရေး မြေဧကလျာရှိ	၂ လျှို့ဝှက် သင်ကြား နိုင်ရမည်။
၃ ဤတွင်း၊ ဤပြင် ကံစားများကောင်း	၃ လမ်းပန်းဆက်သွယ်ရေးကောင်းမွန်လာပြီး
၄ မြန်မာပြည် ကလေးကလေးပြိုင်ပွဲ ပွင့်လင်းလာရန်	၄ စီးပွားရေး ပိုမိုပွင့်လင်းလာ လာရမည်။

ဂ၊ လူထုစီမံကိန်း၏ လာမည့် ( ၄ ) နှစ်အတွက် အကျုံးဝင်သော ဦးစားပေး ဖွံ့ဖြိုးတိုးတက်မှု လုပ်ငန်း အစီအစဉ်များအားဖော်ပြပါ။

အဆင့်	ကျေးရွာအတွက် ဦးစားပေး ဖွံ့ဖြိုးတိုးတက်မှု လုပ်ငန်းစဉ်များ	အဆိုပြုသူ (အမျိုးသားများ/ အမျိုးသမီးများ/အမျိုးသား+ အမျိုးသမီး)	ခန့်မှန်းကုန်ကျ စရိတ်	အကျိုးခံစားခွင့်ရှိသူ ခန့်မှန်းခြေ အရေအတွက်
၀	ကွန်ကရစ်မြေပြင်ခြင်း။	က/မ	၉၅၀၀၀၀၀	၅၄၃
၂	ရေဖျော်ကျောင်းဆောင်လှူဒါန်းခြင်း။	က/မ	၇၀၀၀၀၀၀	၅၄၃
၃	ရေဖျော်ကျောင်းခြံစည်းဆင်ခြင်ခြင်း။	က/မ	၉၀၀၀၀၀၀	၅၄၃
၄	ဤတွင်းလမ်းအခင်းခြင်း။	က/မ	၁၁၀၀၀၀၀၀	၅၄၃
၅	ရေလိုကျောင်းမြေပြင်ခြင်း။	မ	၁၀၀၀၀၀၀၀	၅၄၃

ယခု လူထုဝန်ထမ်း၏ လမ်းညွှန် (၄) နှစ်အတွက် အကန့်အသတ်ခံရသော ဦးစားပေး ဖွဲ့စည်းတိုးတက်မှု လုပ်ငန်း အင်အားစဉ်များအားဖော်ပြပါ။

အဆင့်	ကျေးဇူးတင်အတွက် ဦးစားပေး ဖွဲ့စည်း တိုးတက်မှု လုပ်ငန်းစဉ်များ	အဆိုပြုသူ (အမျိုးသားများ/ အမျိုးသမီးများ/ အမျိုးသား+ အမျိုးသမီး)	အခန်းကဏ္ဍ
၁	ဘဏ္ဍာရေးဌာန		ပစ္စည်းရေး
၂	ဆေးကုသရေးဌာန	၈	
၃			
၄			
၅			

ခေါင်းဆောင်၊ ကျေးဇူးတင်အတွက် အကန့်အသတ်ခံရသော အတည်ပြုသည်။

အမည် ဦး အိုက်ခေါ လက်မှတ် အိုက်ခေါ မျ.နံ ၁၈.၁၀.၂၀၂၇

ကျေးရွာကော်မတီများ ရွေးချယ်ခြင်းနှင့် ကျေးရွာဖွံ့ဖြိုးရေးအစီအစဉ် မှတ်တမ်းပုံများ

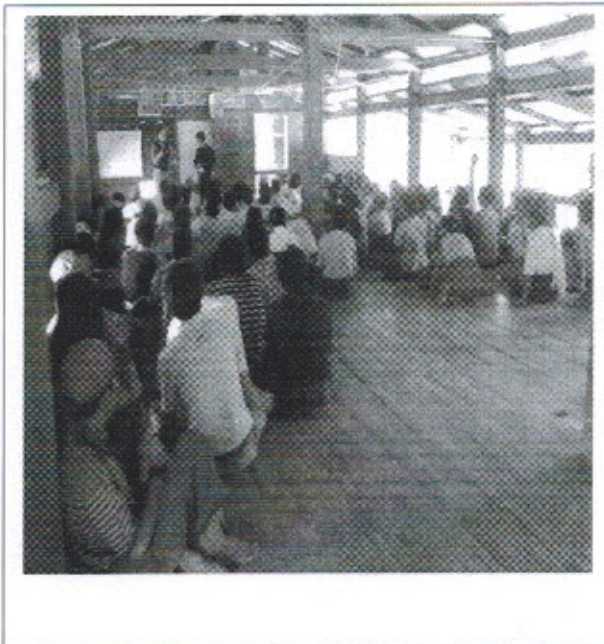
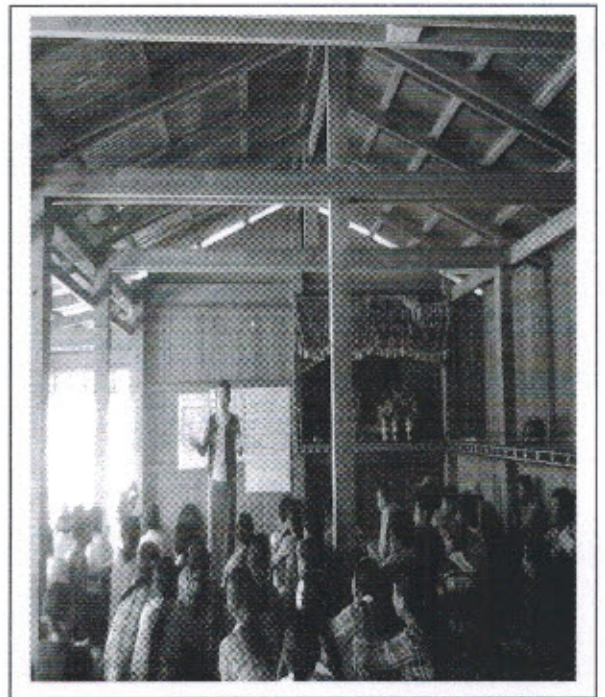
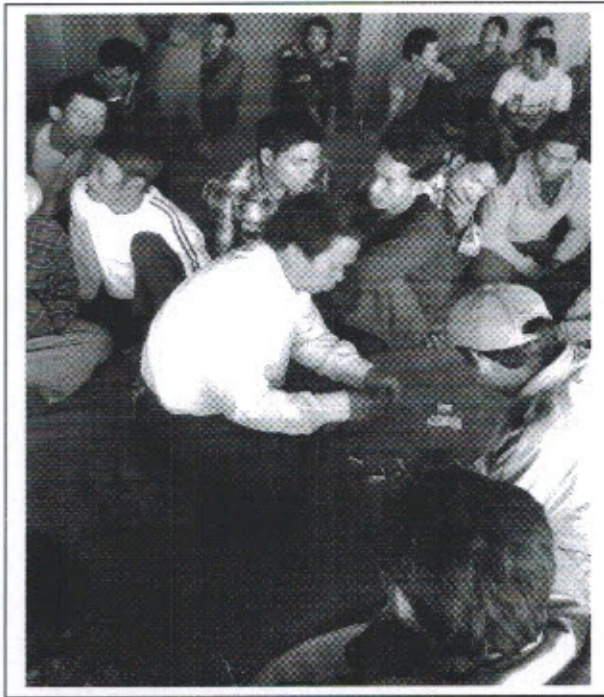



ဆုံးဖြတ်ချက် (၁၁)

ကျေးဇူးလှူထုတ် မိမိကိန်းဝါ မွဲ.ဆင်းပုံ လှုပ်တောင်ရမည်.အချက်  
များ၌ လိုက်နာ ကျင့်သုံးရမည့် နည်းလမ်းများကို လိုက်နာ  
တောင်ရွက်ရန် စေတနာ့ဝန်ထမ်းရွေးချယ်ခြင်းကိစ္စ ၌ ပတ်သက်၍  
တတ်ရောက်လာသော ကျေးဇူးလှူထုတ် အဖွဲ့အစည်း လှုပ်ကိုင်နိုင်သူ  
ကျေးဇူးဖြူရေး အကွက် စိတ်ပါဝင်စား မှု၊ ခြံသူ၊ ပြောကတ်ဆိုကတ်  
ခြံသူများကို ရွေးချယ်ရန် အဖွဲ့အစည်းမှ စေတနာ့ဝန်ထမ်း ကျား (၁၁)  
(၁၁) ကို တတ်ရောက်လာသော ကျေးဇူးလှူထုတ် လျှို့ဝှက်မိန့်  
ဖြင့် ရွေးချယ်ရန် ဆုံးဖြတ်ခဲ့ကြသည်။ ထို့နောက် လှူထုတ် ဆန်းစစ်ခြင်းအ  
ကြောင်းကွင်း ပါဝင်သော ထူးခြား ဖြစ်စဉ်များ အမျိုးသမီးဆိုင်ရာ ဘုံသတ်  
ချက်များ အသက်မွေး ဝမ်းကြောင်း ဆိုင်ရာများ ကို ဆက်လက်ဆွေးနွေး  
ရန် ဆုံးဖြတ်ခဲ့ကြသည်။

သဘောတူညီချက်များ

- (၁) ကျေးဇူးလှူ၊ ကျေးဇူးတားများ အားလုံး မိမိကိန်း မှ ၇ နှိလာတာကို ပုံစံ  
ကို ကျေးဇူးကွင်း အမျိုးခြံစွာ ဆုံးရှုံးရန် သဘောတူညီခဲ့ကြပါသည်။
- (၂) ကျေးဇူး စေတနာ့ဝန်ထမ်း (၂) ဦး အား လျှို့ဝှက်မိန့်ဖြင့် ရွေးချယ်  
ရန် သဘောတူညီခဲ့ကြသည်။
- (၃) ရွေးချယ်ခံရသော စေတနာ့ဝန်ထမ်း (၂) ဦး မှာလည်း အဖွဲ့အစည်း  
လှုပ်ကိုင်နိုင်ကြောင်း သဘောတူညီခဲ့ကြသည်။
- (၄) ထို့နောက် တတ်ရောက်လာသော ကျေးဇူးလှူထုတ် လှူထုတ် ဆန်းစစ်ချက်  
( PPA ) အစည်းများ ဆက်လက်ဖြုတ်လုပ်ဆွေးနွေးရန် သဘောတူညီခဲ့ပါ  
သည်။



ဆုံးဖြတ်ချက်များ

ကျေးဇူးပြုပျူထု ဗဟိုဌာန ဗဟိုဌာန နှင့် ချမှတ်ထားသော ဓြာရန်  
ဆောင်ရွက်မှုများကို လိုက်နာကျင့်သုံးမည်ဖြစ်ကြောင်း ကော်မတီဝင်များ ဗဟို  
ကျေးဇူးပြုပျူထု အတွက် အဖွဲ့ အစည်းအတည်ဖော် ပျုပ်ဆောင်နိုင်  
ကြောင်း သဘောတူညီကြသည်။

ထို့နောက် ပျူထု ဗဟိုဌာန ဗဟိုဌာန၏ ကျင့်ဝတ်များကို လိုက်နာ  
ဆောင်ရွက် ဆောင်ရွက် သဘောတူ စာချုပ်ကို လက်မှတ်ရေးထိုးခဲ့ကြပါ  
သည်။

ကဏ္ဍအလိုက် ဦးစားပေးဖွံ့ဖြိုးရေးလုပ်ငန်းစဉ် အနောက်ဘက်ကျေးရွာ

မူရင်းအား ကျေးရွာဖွံ့ဖြိုးရေးအထောက်အကူပြု ညှိနှိုင်းရန်အတွက် ကော်မတီတွင် ထားရှိရပါမည်။ အခြားဌာနများနှင့် ညှိနှိုင်းရန်အတွက် မိတ္ထီနား TPIC သို့ပို့ရပါမည်။

	အဆင့်	လုပ်ငန်း	အဆိုပြုသူ	လ/နစ်	လုပ်ငန်းလုပ်ဆောင်မည့်သူ	ပြင်ပမှထောက်ပံ့သူ
အခြေခံအထောက်အပံ့	၀	ကန်ကျောင်းပြုပြင်ခြင်း	ဧကား ဇမ	...../.....	ကျေးရွာဗဟို	ဗဟိုဗဟို
	၂	မူကြမ်းကျောင်းစိုက်ပျိုးခြင်း	ဧကား ဇမ	...../.....	ကျေးရွာဗဟို	✓
	၃		ဧကား □ မ	...../.....		
	၄		ဧကား □ မ	...../.....		
	၅		ဧကား □ မ	...../.....		
အသက်မွေးဝမ်းကျောင်းစိုက်ပျိုးရေး	၀		ဧကား □ မ	...../.....		
	၂		ဧကား □ မ	...../.....		
	၃		ဧကား ဧကား	...../.....		
	၄		□ မ ဧကား	...../.....		
	၅		□ မ ဧကား	...../.....		
ကျန်းမာရေးနှင့် အဟာရ	၀	၂	□ မ ဧကား	...../.....		
	၂		□ မ ဧကား	...../.....		
	၃		□ မ ဧကား	...../.....		
	၄		□ မ ဧကား	...../.....		
	၅		□ မ ဧကား	...../.....		
ပညာရေး	၀	ကန်ကျောင်း ဖြေဆိုခြင်း။	ဧကား ဧကား	...../.....	ကျေးရွာဗဟို	
	၂	မူကြမ်းကျောင်းကို ချိတ်ခြင်း။	ဧကား ဧကား	...../.....	ကျေးရွာဗဟို	
	၃	မူကြမ်းကျောင်းခြံသစ် ကို ဖြေဆိုခြင်း။	ဧကား ဧကား	...../.....	ကျေးရွာဗဟို	
	၄	မူကြမ်းကျောင်း ဖြေဆိုခြင်း	ဧကား □ ကျား	...../.....	ကျေးရွာဗဟို	ဗဟိုဗဟို
	၅		□ မ ဧကား	...../.....		
အခြား	၀	ရွာကွင်းလမ်း ချောင်းအား	ဧကား ဧကား	...../.....	ကျေးရွာဗဟို	
	၂	ကျောက်ခဲခြင်း	□ မ ဧကား	...../.....		
	၃	ဝန်ထမ်းအင်အား	□ မ ဧကား	...../.....		
	၄	ဆောက်ခြင်း	ဧကား ဧကား	...../.....	ကျေးရွာဗဟို	✓
	၅		□ မ ဧကား	...../.....		