



ပြည်ထောင်စုသမ္မတမြန်မာနိုင်ငံတော်အစိုးရ  
စိုက်ပျိုးရေး၊ မွေးမြူရေးနှင့် ဆည်မြောင်းဝန်ကြီးဌာန  
(ကျေးလက်ဒေသဖွံ့ဖြိုးတိုးတက်ရေးဦးစီးဌာန)

## လူထုဗဟိုပြုစီမံကိန်း

National Community Driven Development Project

(NCDDP)



ကျေးရွာဖွံ့ဖြိုးရေးအစီအစဉ်

Village Development Plan (VDP)

ကနီမြို့နယ်

(၂၀၂၀) ခုနှစ်

တပေါင်းကျေးရွာအုပ်စု၊

အနောက်ကုန်းကျေးရွာ

## မာတိကာ

၁။ မြို့နယ်မြေပုံ

၂။ ကျေးရွာမြေပုံ တည်နေရာ

၃။ ကျေးရွာအုပ်စုအတွင်း ပါဝင်သော ကျေးရွာစာရင်း

၄။ ကျေးရွာသမိုင်းအကျဉ်း

၅။ လူထုပူးပေါင်းပါဝင်သောဆန်းစစ်ခြင်း၊ အကဲဖြတ်ခြင်း၊ လုပ်ငန်းစဉ်အချိန်ဇယား

၆။ PRA Tools တစ်ခုခြင်းစီနှင့် ဆွေးနွေးသုံးသပ်ချက်များ

၆.က။ လူမှုရေးအရင်းအမြစ်ပြမြေပုံ နှင့် ဆွေးနွေးသုံးသပ်ချက်

၆.ခ။ ဥစ္စာဓနကြွယ်ဝမှုပြဇယားနှင့် ဆွေးနွေးသုံးသပ်ချက်

၆.ဂ။ အရင်းအမြစ်သုံးစွဲ/ထိန်းချုပ်မှုပြ ပုံစံနှင့် ဆွေးနွေးသုံးသပ်ချက်

၆.ဃ။ ရာသီခွင်ပြပြက္ခဒိန်နှင့် ဆွေးနွေးသုံးသပ်ချက်

၆.င။ ပင့်ကူအိမ်သုံးသပ်ချက်နှင့် ဆွေးနွေးသုံးသပ်ချက်

၆.စ။ ကျေးရွာအတွင်းအဖွဲ့အစည်းများချိတ်ဆက်မှုနှင့် ဆွေးနွေးသုံးသပ်ချက်

၇.က။ ကော်မတီဝင်များစာရင်းနှင့် မှတ်တမ်းဓာတ်ပုံများ

၈.က။ PC-1 (ပထမနှစ်စက်ဝန်း)

၈.ခ။ PC-1 (ဒုတိယနှစ်စက်ဝန်း)

၈.ဂ။ PC-1 (တတိယနှစ်စက်ဝန်း)

၉.က။ PC-2 (ပထမနှစ်စက်ဝန်း)

၉.ခ။ PC-2 (ဒုတိယနှစ်စက်ဝန်း)

၉.ဂ။ PC-2 (တတိယနှစ်စက်ဝန်း)

၁၀.က။ PC-3 (ပထမနှစ်စက်ဝန်း)

၁၀.ခ။ PC-3 (ဒုတိယနှစ်စက်ဝန်း)

၁၀.ဂ။ PC-3 (တတိယနှစ်စက်ဝန်း)

၁၁.က။ အစည်းအဝေးမှတ်တမ်း (တတိယနှစ်စက်ဝန်း)

၁၂။ ဦးစားပေးအလိုက်ဖွံ့ဖြိုးရေးလုပ်ငန်းအစီအစဉ်

# စစ်ကိုင်းတိုင်းဒေသကြီး၊ ယင်းမာပင်ခရိုင်၊ ကနီမြို့နယ် မြေပုံ

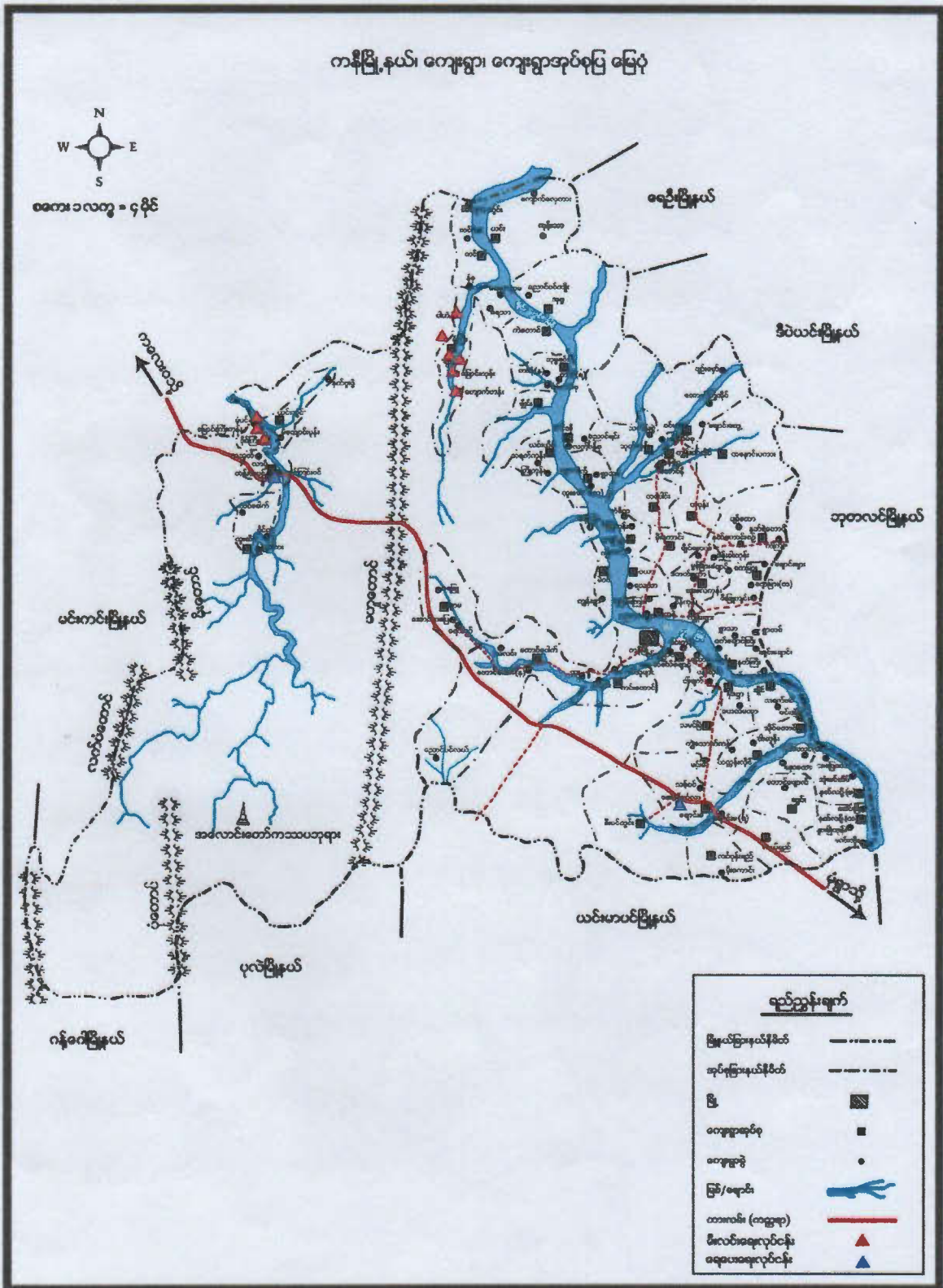

## အနောက်ကုန်းကျေးရွာမြေပုံ

တည်နေရာ။ ။ စစ်ကိုင်းတိုင်းဒေသကြီး၊ ယင်းမာပင်ခရိုင်၊ ကနီမြို့နယ်၊ တပေါင်းကျေးရွာ အုပ်စုတွင် ကျေးရွာ (၃)ရွာထဲမှ တရွာပါဝင်ပြီး၊ ( N-22.5411740, E- 94.8416250) တွင် တည်ရှိပါသည်။



တစ်ပိုင်.ကျေး.ရွာ နှစ်ခု ဆက်တွဲ.၌

ကျေး.ရွာ.ခု.၏.အ.ရင်း.

- ① တစ်ပိုင်.ကျေး.ရွာ
- ② ပလ္လင်ကျေး.ရွာ
- ③ ဆန်ကန်ကျေး.ရွာ ✓

ကျေးဇူး - အနောက်တိုင်း နှစ်သိန်းစက်ဝန်း

ရက်စွဲ - ၂၈.၅.၂၀၁၉

အနောက်တိုင်းကျေးဇူး သမိုင်းကြောင်း

သာသနာသက္ကရာဇ် ၄၄၀ ခု၊ ဒီဇင်ဘာလ ၁၆ ရက်နေ့က တပ်ဖြူ၊ မင်း၊ မြား၊ မြား  
ရာဇာဏ တပ်မင်းမူ ဟု ထင်ရှား သည် - တပ်ဖြူ၊ မင်း၊ မြား၊ သည် အားနည်းသော  
နှင့် ပျက်စီးရာရာ မြား၊ မြား နှစ်ဖြူ ရှေးဟောင်း မြား၊ ကိုသတ်မှတ်၍ တပ်မင်းမူ  
ကို အနောက်တိုင်း တည်ထောင် အစဉ် ၁၊ ၂၊ ၃ သည် ။ ထိုအချိန်မှစ၍ တပ်မင်းမူ  
ဟုခေါ်တွင်ရာမှ အချိန်ကာလ ခြောက်လောက်အထိ တပ်မင်းမူ ဟု ခေါ်တွင်လာခဲ့၊ ခြောက်  
လောက် လွန်ခဲ့ရာမှ ထို မြား၊ မြား တပ်မင်းမူ အနောက်တိုင်း တိုင်း၊ မြား၊ မြား  
ကျေးဇူး၊ အစဉ်လာ ၁၊ ၂၊ ၃ မှ အနောက်တိုင်း ဟု အနောက်တိုင်း ဟု ခေါ်တွင် လာခဲ့၊ ခြောက်  
အနောက်တိုင်း ကျေးဇူး၊ သည် တောင်သူလုပ်ငန်းကို အခြေခံ၍ အနောက်တိုင်း  
ကြောင်း ဖြစ်၍ အစဉ် ၂ ပါသည် -

ကျေးရွာအဓိကပိုင်ဆိုင်မှုများ

ကျေးရွာ ပိုင်ဆိုင်မှုများ	စိုက်ပျိုး မြေ	စားကျက် မြေ	သစ်တော မြေ	သဲကျောက်ရရှိမှု	ရေတွင်း ရေကန်	စက် ရေကန်
အရေအတွက်	၇၈၀	-	-	-	၁၄	၆
ပိုင်ဆိုင်မှုများ	ကား	ထော်လာဂျီ	စပါးကြိတ်စက်	ခြွေလှေ့စက်	ပဲခွဲစက်	ဈေးဆိုင်
အရေအတွက်	-	-	-	-	-	၁

ကျေးရွာအတွင်းအခြားပိုင်ဆိုင်မှုများ

ပိုင်ဆိုင်မှုများ	ရေတင်စက်	ထွန်တုံး	ထယ်တုံး	ကျွဲ	နွား	ဝက်	ဆိတ်
အရေအတွက်	၁	၆၇	၃၇	-	၈၄	၄၅	
ပိုင်ဆိုင်မှုများ	ဆိုင်ကယ်	စက်လှေ	လယ်ထွန် စက်	လုပ်သား	ကျွမ်းကျင် လုပ်သား		
အရေအတွက်	၇၀	-	-	-	-		

အခြားအသုံးပြုနိုင်သောအရင်းအမြစ်များ

အရင်းအမြစ်	ဆေးခန်း	စာသင်ကျောင်း	ဈေး	အခြား
အရေအတွက်	-	-	-	-

ကျေးရွာဆိုင်ရာအချက်အလက်များ

ကျေးရွာအတွင်းရှိ စုစုပေါင်းအိမ်ထောင်စုနှင့်လူဦးရေ

အိမ်ထောင်စု	ကျား	မ	စုစုပေါင်း
58	141	161	302

လူနည်းစု၊ လူမျိုးစု အိမ်ထောင်စုများ

လူမျိုးစုအိမ်ထောင်စု	ကျား	မ	စုစုပေါင်း
ဗမာ	44	14	58

ထိခိုက်လွယ်သောအုပ်စု

ထိခိုက်လွယ်အိမ်ထောင်စု	အိမ်ထောင်စု	ကျား	မ	စုစုပေါင်း
သက်ကြီးရွယ်အို	22	10	12	22
အမျိုးသမီးဦးဆောင်	14	3	11	14
မသန်စွမ်း	3	2	1	3
မြေယာမဲ့	17	8	9	17
စစ်ဘေးရှောင်/ရွှေ့ပြောင်း				

ကျေးရွာရှိ အခြေခံအဆောက်အအုံများ

ပညာရေး	ခြံစံပါ	ကျန်းမာရေး	ခြံစံပါ	ဘာသာရေး	ခြံစံပါ
အထက်တန်းကျောင်း		တိုက်နယ်ဆေးရုံ		ဘုရား၊စေတီ	
အလယ်တန်းကျောင်း		ကျန်းမာရေးဌာန		ဘုန်းကြီးကျောင်း	
မူလွန်ကျောင်း		ကျန်းမာရေးဌာနခွဲ		ဟိန္ဒူဘုရားကျောင်း	
မူကြိုကျောင်း		ဆေးပေးခန်း		ခရစ်ယာန်ဘုရားကျောင်း	
အခြား		အခြား		ဗလီ	
မှတ်ချက်		မှတ်ချက်		မှတ်ချက်	

အဓိကစီးပွားရေးလုပ်ငန်းများ

စိုက်ပျိုးရေး	မွေးမြူရေး	အသေးစားစီးပွားရေး	အခြား
ပဲ၊ မြေစို	ထွား	အိတ်ချက်	
ပဲ၊	ခွေး	အောက်ယက်ခြံ	
စပါး			



ကျေးဇူးတင်ပူဇော်မှု ပြုစုပေးပို့ရန်အတွက် အခြေခံ နှင့် အကျိုးပြုမှု

လုပ်ငန်းစဉ် - ၂၀၂၀ အကုန်ခန့်ချက်

စဉ်	အကြောင်းအရာ	အမျိုးအမည်	ပို့တင်ရက်စွဲ	တက်ရောက်သူ			အဓိကအဖွဲ့ဝင်
				က	မ	ပေါင်း	
၁။	ကျေးဇူးတင်ပူဇော်မှု ပြုစုပေးပို့ရန်အတွက်	၂၈.၅.၂၀၁၉	ချမ်းသာသာအုပ်စု အလယ်အကျယ်အုပ်စု မပြောလည်ထားအုပ်စု	၁၄	၂၇	၄၁	အိမ်များ၊ အခြေခံအဆောက်အအုံများ၊ လယ်သန်သွယ်ရေး၊ လယ်ယာပြုသင်တော်စိုက်ပျိုးသီးနှံ
၂။	ဥစ္စာအာဟာရ ဝေမျှအဆင့် သတ်မှတ်ခြင်း	၂၈.၅.၂၀၁၉	ချမ်းသာသာအုပ်စု အလယ်အကျယ်အုပ်စု မပြောလည်ထားအုပ်စု	၁၄	၂၇	၄၁	ကျေးဇူးတင်ပူဇော်မှု ဖွဲ့စည်းရေးအဖွဲ့ဝင်များ၊ ခွဲခြားသတ်မှတ်ခြင်းအတွက် အခြေခံ ခံနိုင်ရည်ကို ကျေးဇူးတင်ပူဇော်မှု/သားများနှင့် သဘောတူသတ်မှတ်
၃။	ဂုဏ်ထူးပြု ပြုစုပေးခြင်း	၂၈.၅.၂၀၁၉	ချမ်းသာသာအုပ်စု အလယ်အကျယ်အုပ်စု မပြောလည်ထားအုပ်စု	၁၄	၂၇	၄၁	ကုသိုလ်တော်၊ စိုက်ပျိုးရိတ်သိမ်းချိန်၊ ပို့ဆောင်ချိန်၊ ဝန်ထမ်းဝင်၊ သဘာဝစားကျွမ်းကျင်ရေး
၄။	ကျေးဇူးတင်ပူဇော်မှု ပြုစုပေးခြင်း	၂၈.၅.၂၀၁၉	ချမ်းသာသာအုပ်စု အလယ်အကျယ်အုပ်စု မပြောလည်ထားအုပ်စု	၁၄	၂၇	၄၁	အမျိုးသား / သမီးတို့၏ အရင်းအမြစ်ကပ်ပါ မည်သူက တိမ်းရှောင်သည် သုံးစွဲစွာသည် ကိုယ်တော်
၅။	ပင့်ကူအိမ် သုံးသပ်ခြင်း	၂၈.၅.၂၀၁၉	ချမ်းသာသာအုပ်စု အလယ်အကျယ်အုပ်စု မပြောလည်ထားအုပ်စု	၁၄	၂၇	၄၁	အမျိုးသား / သမီးတို့၏ တရားဝင်အဖွဲ့အစည်း ဂုဏ်ထူးနှင့် မျှော်မှီမှုအကြောင်း အကျဉ်းချုပ်
၆။	အဖွဲ့အစည်း ချိတ်ဆက်မှု၊ ဗဟိုပုံစံသုံးသပ်ခြင်း	၂၈.၅.၂၀၁၉	ချမ်းသာသာအုပ်စု အလယ်အကျယ်အုပ်စု မပြောလည်ထားအုပ်စု	၁၄	၂၇	၄၁	ကျေးဇူးတင်ပူဇော်မှု အဖွဲ့ဝင်များ၊ ခွဲခြားသတ်မှတ်ခြင်းအတွက် အဖွဲ့အစည်း ချိတ်ဆက်မှုများ
၇။	ကျေးဇူးတင်ပူဇော်မှု ပြုစုပေးခြင်း	၂၈.၅.၂၀၁၉	ချမ်းသာသာအုပ်စု အလယ်အကျယ်အုပ်စု မပြောလည်ထားအုပ်စု	၁၄	၂၇	၄၁	အကျိုးပြုမှုအဖွဲ့အစည်း၊ အကျိုးခံစားခွင့်နှင့် အဓိကလိုအပ်ချက်များအပေါ် မူတည်၍ သုံးပြုပေးသည်။

လူမှုရေးအရင်းအမြစ်ပြမြေပုံ (ဒုတိယနှစ်စက်ဝန်း)

အနောက်ကုန်းကျေးရွာ၊ တပေါင်းကျေးရွာအုပ်စု

ဒုတိယနှစ်စက်ဝန်း:

နေ့စွဲ - ၂၈.၅.၂၀၁၉

တပေါင်းကျေးရွာအုပ်စု - အနောက်ကုန်းရွာ -

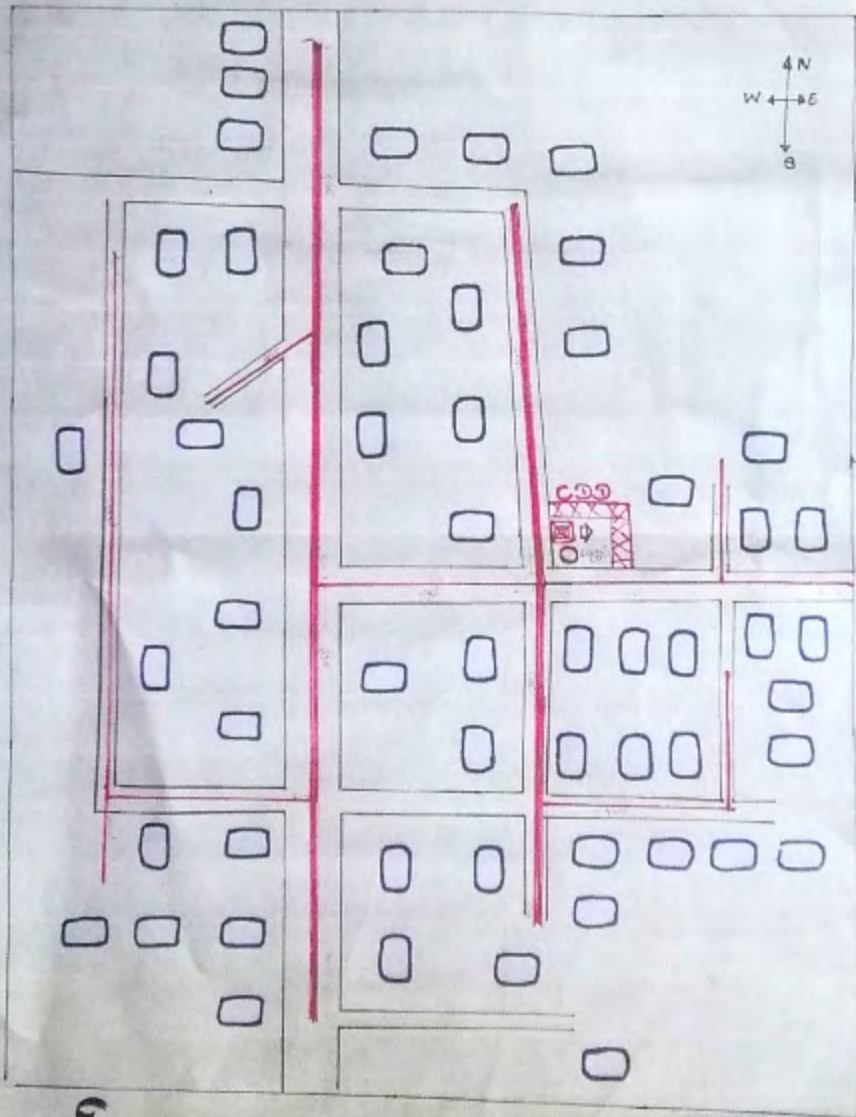

အညွှန်း

□ → အိမ်

≡ → S.P, ငါ့ခေ



အိမ်တို့နှင့် ကျားကျောက်များ  
တို့ ဆို အပင်တန်း (၆၆)

( လူထုစာပို့မြေပုံအရင်းအမြစ်: တပေါင်းကျေးရွာ  
တွင် အောင်ရွက်ခဲ့သော  
ရွာတော် တို့: ဆို မိုက်လိုင်  
အပင်တန်း (၆၆) )



ဥစ္စာဓနချမ်းသာကြွယ်ဝမှုပြဇယား (ဒုတိယနှစ်စက်ဝန်း)  
 အနောက်ကုန်းကျေးရွာ၊ တပေါင်းကျေးရွာအုပ်စု

ကျေးဉာဏ် - အနောက် ဥစ္စာဓနကြွယ်ဝမှုပြဇယား - ဒုတိယနှစ်စက်ဝန်း -  
 ကုန်း  
 အုပ်စု - တပေါင်း  
 ရက်စွဲ - ၂၀၂၅.၀၉

အမျိုးအစား	သတ်မှတ်ချက် / ညွှန်းတမ်းများ	အိမ်ထောင်စုအရေအတွက်	ရာခိုင်နှုန်း (%)
ချမ်းသာသော အိမ်ထောင်စု	လယ်ယာမြေ (၁၀) ဧကနှင့် အထက် ၊ နံ့ကပ်တိုက် စွဲ (၂) စွဲ ၊ TV ၊ မော်တော်ဆိုင်ကယ်	၁၁	၂၀.၅၅%
အလယ်အလတ် အိမ်ထောင်စု	လယ်ယာမြေ (၅) ဧက ၊ နံ့ကပ်တိုက် ၊ TV စွဲ (၁) စွဲ ၊ မော်တော်ဆိုင်ကယ်	၂၂	၄၁.၅၀%
နွမ်းပါးသော အိမ်ထောင်စု	လယ်ယာမြေ အနည်းငယ်ရှိ ၊ လက်ရုပ်လက်စား ၊ အရက်သေစား	၂၀	၃၇.၅၅%
		ပေါ်ထွေးမွေးသူ	
		(က) - ၅	
		(ခ) - ၁၀	



အရင်းအမြစ်များသုံးစွဲ၊ ထိန်းချုပ်မှုပြဇယား (ဒုတိယနှစ်စက်ဝန်း)

အနောက်ကုန်းကျေးရွာ၊ တပေါင်းကျေးရွာအုပ်စု

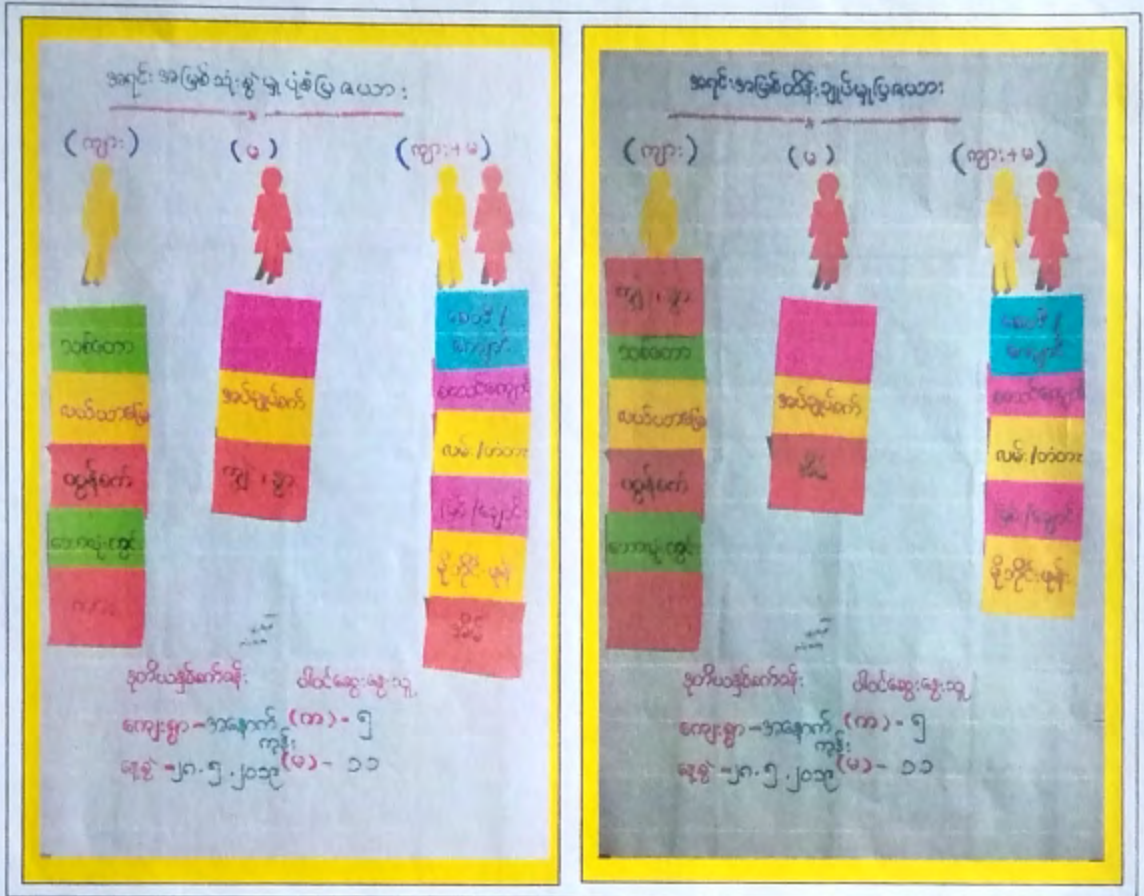

ကျော့က - ဆရာတော်တို့၊ နတ်ယုဒအင်္ဂါတို့

ရက်စွဲ - ၂၈. ၅. ၂၀၁၉

အရည်အညွှန်းနှင့် ထိန်းချုပ်မှုဖြေခယာ; သုံးသပ်ချက်

၂- တောလုံ့ကွင်း ၊ တော ၊ တွင်းကန် ၊ သစ်တော ၊ လယ်ယာ တို့၌ အမျိုးသား များက အခါအခါ သုံးစွဲကြသည်။

၂- အပ်ချုပ်ကန် ၊ ကျွဲစွား ၊ ကြွငွေ ယက်ဝတ်ရတနာ နှင့် ထက်ခွေးခြေအေး ၊ တင်္ဂါတင်္ဂါ ခရီးအင်္ဂါလုပ်ငန်း များကို အမျိုးသမီး များက အခါအခါ သုံးစွဲကြသည်။

၂- တယ်လီဖုန်း ၊ ဖြစ်၊ ချောင်း ၊ ကင်းချိုင်း ၊ ဆိပ် ၊ ယင်း ၊ အတင်ကျောင်း ၊ သုံးကြိမ်ကျောင်း နှင့် အတိတ်ထိုး များကို အမျိုးသား ၊ အမျိုးသမီး တို့၏ စွာ သုံးစွဲ ထိန်းချုပ် ကြသည်။

၂- စိမ်း ၊ ယက်ဝတ်ရတနာ ၊ အပ်ချုပ်ကန် နှင့် ခရီးအင်္ဂါလုပ်ငန်း လုပ်ငန်း ကို အမျိုးသမီး များက ထိန်းချုပ် သုံးစွဲကြသည်။

- အမျိုးသမီး များက အထက်ကထုတ်ဖော်အောင်စွက်ချိန် ဖြစ် နှင့် သုံးဖြတ် ချက်ချင်းတို့တွင် အမျိုးသား များ နှင့် တိုးတူ တွေ့ရ ဖြစ် ဖွဲ့စည်းခွင့် ဖြစ်ချိန်တွင်လည်း တိုးတူ ဖြစ်ချိန် ကြောင့် တွေ့ရသည်။

ပါဝင်အဖွဲ့အဖွဲ့  
ကျော့က - ( ၅ )  
မ - ( ၁၁ )

ရာသီခွင်ပြဇယား (ဒုတိယနှစ်စက်ဝန်း)

အနောက်ကုန်းကျေးရွာ၊ တပေါင်းကျေးရွာအုပ်စု

ကျေးဇူး-အနောက်ကုန်း ရာသီခွင်ပြဇယားနှင့် ဒုတိယနှစ်စက်ဝန်း နေ့စွဲ "၂၀၂၅-၂၀၂၆" နှစ်စွဲ - တပေါင်း

အကြောင်းအရာ	ကဆုန်	မုန်တိုင်း	ဥပေါင်း	မိုးခေါင်	မိုးခေါင်	မိုးခေါင်	မိုးခေါင်	မိုးခေါင်	မိုးခေါင်	မိုးခေါင်	မိုးခေါင်	မိုးခေါင်	မိုးခေါင်	မိုးခေါင်
ရာသီဥတု														
စိုက်ပျိုးရေး	-	-	မိုး	မိုး	မိုး	မိုး	မိုး	မိုး	မိုး	မိုး	မိုး	မိုး	မိုး	မိုး
ကျန်းမာရေး	-	+	-	+	-	-	-	-	+	-	-	-	-	-
သဘာဝဘေး	-	မိုး	-	-	-	-	-	-	-	-	-	-	-	-
အသက်မွေးဝမ်းကြေး	မ	မ	မ	မ	မ	မ	မ	မ	မ	မ	မ	မ	မ	မ
ဖွဲ့စောက်ကျင်းပချိန်	မ	-	-	-	-	မ	-	-	-	-	-	-	-	-
အားလပ်ချိန်														

ပါဝင်ဆွေးနွေးသူ - (က) - ၅  
 (မ) - ၁၁

- အားလပ်ချိန်  
 - မအားလပ်ချိန်

ပါဝင်ဆွေးနွေးသူ- ကျား.. (၅)ဦး

မ .. (၁၁)ဦး



ရာဘီခွင်ဖြူ ဖြေဖျော် ဆွေးနွေးသုံးသပ်ချက်  
နှုတ်ယူနှစ် ဆက်တိုက်

ကျေးဇူး၏ ရာဘီစာစု အရေးဖြင့် ဇွဲ၊ မိုး၊ ဆောင်း၊ နှော့ရာဘီတွင် ဥစ္စာ  
အလွန် (၄) ဇာတိ ပျဉ်းပွာ ဖြစ်ပြီး ၊ ရာဘီအလွန် ဘီ၊ နှံ့များ စိုက်ပျိုးပြီး  
အထက်ရွေး- ခြာသည် ၊ မိုးရာဘီတွင် ဖြေဖျော် ၊ ဖြေဖျော် ၊ ပတ်စီမံ ၊ နှစ် နှစ်ကြီးတို့ကို  
စိုက်ပျိုး ဖြေဖျော် ၊ သီတင်း ကျွတ်ယတွင် ကိုက်ပတ် ၊ ခြာသည် ၊ မိုးဘီ၊ နှံ့များ ကိုက်ပတ် ၊  
ဖြေဖျော်တွင် ဆောင်း၊ ဖြေဖျော် များ စိုက်ပျိုး ဖြေဖျော် ၊ တစ်တွဲ ၊ ယတွင် ကိုက်ပတ် ၊ ခြာသည် ၊  
ဆောင်းသစ် ၊ ဖြေဖျော် ၊ တစ်တွဲ ၊ ယတွင် အပူပွဲ ၊ တူကု ၊ နှစ် ၊ ဖြေဖျော် နှစ်တွဲ  
ပျားကုန် ၊ ခြာသည် ၊ မိုးရာဘီတွင် ဆွေးနွေးထုတ်ပေး ၊ နှစ် ၊ ရာဘီ အထူး ၊ အရေးကြီးများ  
တွင် ဝမ်းပျက် ဝမ်းလျော နှစ် ၊ ဆောင်းရာဘီတွင် ရာဘီထုတ်ပေး တို့ ဖြစ်ခြာသည် ၊  
စိုက်ပျိုးရေးကို အဓိကထား၍ လုပ်ကိုင် ဖြေဖျော် ၊ မိသားစု တစ်စုတစ်စု လုပ်ကိုင် ၊ အဖြစ်  
အကောင်ပတ်လုပ်ကြွေကို တနှစ်ပတ်လုံး လုပ်ကိုင် ခြာသည် ၊ ပစ္စည်းတွင်  
စာအကစား ၊ အန္တရာယ် ဖြစ်စော စေဖြင့် ၊ မှန်တိုင် ၊ သည် ကျွန်ုပ်တို့ အဖြစ် ၊  
မှာ တိုက်ဆင် ယာမျှ ကျေးဇူးရှိ ချိန်အခြေများ ပျက်ဆီး ၊ ဆုံး ၊ ရှိ ၊ ခ) ခြာသည် ၊

ပါဝင်ဆွေးနွေးသူ  
ကျား - ( ၅ )  
မ - ( ၁၁ )

၄

ပင့်ကူအိမ်သုံးသပ်ချက်ပြဇယား (ဒုတိယနှစ်စက်ဝန်း)

အနောက်ကုန်းကျေးရွာ၊ တပေါင်းကျေးရွာအုပ်စု

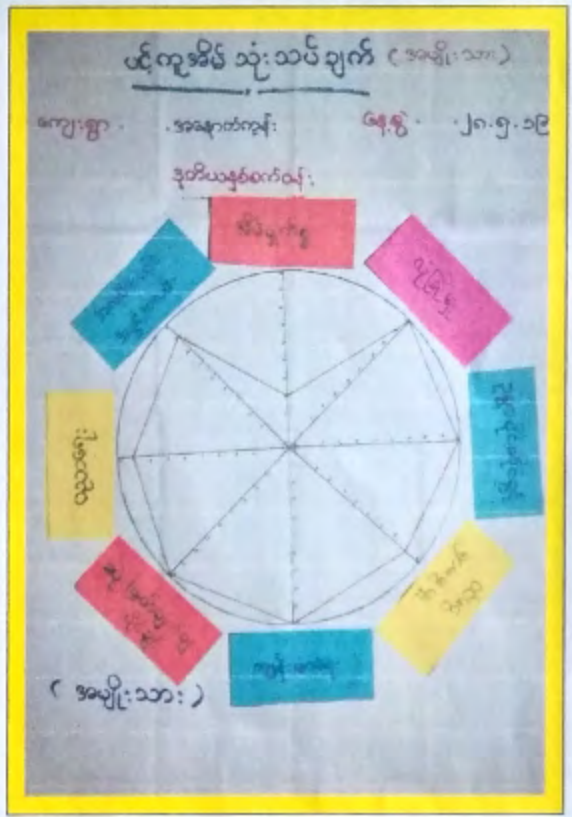

ကျေးဇူး - အနောက်ကျွန်း နှစ်ထိယဒ်အက်ဝန်း

ရက်စွဲ - ၂၈.၅.၂၀၁၉

ပင်.ကူ.မိမိ

အေး.အေး.ချက် နှင့် ဆုံး.သော်.ချက်

- ယုဘာကျေးတွင် ကချို.သမီး.များက ကချို.သား.ထက် သိပ်ယူမှု နှင့်.ကလေး. နည်း.ပါ. ဖြစ်ပါသည် -
- ခမ်းမှု ကိစ္စများတွင် ကချို.သမီး.များ.ထက် ကချို.သား.များ.ထက် ပိုမိုလုပ်ဆောင်နေရ ပါသည်။
- လုံခြုံရေး.ပိုင်း.တွင် ကချို.သား.များ.က ကချို.သမီး.များ.ထက် ပိုမိုလုံခြုံခြင်း. ကချို.သမီး. များ.သည် လုံခြုံမှု.ကား.နည်း. နေသည်။
- ကလေး.ကလေး. ရှိမှု နှင့်.ကလေး.သည် ယခင်က ကချို.သမီး.များ. အရာရရှိမှု.နည်း.ပါ. စား.ရာ လူထု.အပေါ်.ဖြုတ်.ခံ.ရုံ. ထိ.ကျက်. ဖြစ်.သည်. ကျိုး.မွေ့.၍ ကချို.သမီး. များ.၏ ကလေး.ကလေး. ကလေး.များ.သည် ကချို.သား.များ. နှင့်. စား.တူ. ရရှိ.ခံ.သည်။
- ထိ.ရေ.ရရှိ.မှု. ကလေး.တွင် ကချို.သမီး.များ.သည် ကလေး.နှင့်. မှု. တစ်.တစ်.ပိုင်. ခံ.ဆောင်.ယက် လုပ်.ခြင်း. လုပ်.ပုံ. လုပ်.ကိုင်.လာ.ဖြည့် ကချို.သမီး. များ.၏ ထိ.ရေ.သည် ယခင်ကထက် တိုး.ထက်. လာ.သည်။ ကျိုး.စား.ရ. နေ.ရ.ကလေး. မှု.တွင် ကချို.သမီး. များ.သည် ကချို.သား. များ.ထက် ကား.နည်း.နေ.ထား.သည်။
- လူထု.ကို.ကလေး.ဖြုတ်.စား. လုပ်.ပုံ.များ. လုပ်.ဆောင်. စား.ရာ.လူထု.အပေါ်.ဖြုတ်.ခံ.ရုံ. ထိ.ကျက်. လာ.သည်. ကျိုး.မွေ့.၍ ကချို.သမီး. များ.၏ ဆုံး.ဖြတ်.ချက်.ချမှတ်.ခွင့်.သည် ကချို.သား.များ. နည်း.တူ. ရရှိ.လာ. ဖြစ်.သည်။
- ကချို.သား.များ. နှင့်. ကချို.သမီး. များ. ယခုထက်.ပို.၍ တိုး.တူ.ကလေး.ကလေး. များ. ရရှိ.စေ ရန်. ပူး.ပေါင်း.ပါ.ထိ.ခွင့်. ၊ လုပ်.ဆောင်.ခွင့်. နှင့်. ဆုံး.ဖြတ်.ချက်.ချမှတ်.ခွင့်. များ.ကို ပိုမို. အလေး.ထား.သင့်. ပါ.သည်။

ပါ.ထိ.အေး.အေး.သူ  
ကျား - (၅)  
မ - (၁၀)

ကျေးရွာတွင်းရှိအဖွဲ့အစည်းများချိတ်ဆက်မှုပြပုံ (ဒုတိယနှစ်စက်ဝန်း)

အနောက်ကုန်းကျေးရွာ၊ တပေါင်းကျေးရွာအုပ်စု

# ကျေးရွာရှိ အဖွဲ့အစည်းများ ချိတ်ဆက်မှုပြပုံ (ဇင်းပုံစံ)

ကျေးရွာ - အနောက်ကုန်းဒုတိယနှစ်စက်ဝန်း၊ ဇန်နဝါရီ-၂၀၁၉-၂၀၁၉-၂၀၁၉



ပါဝင်ဆွေးနွေးသူ  
ကျား ( 5 )  
မ ( 10 )





.....ကျေးရွာ.....အချင်း.....ကျေးရွာအုပ်စု၊ ကနဦးမြို့နယ်

စဉ်	ကော်မတီအမည်	အမည်	အဖအမည်	အသက်	ပညာအရည်အချင်း	မှတ်ပုံတင်အမှတ်	တာဝန်	လက်မှတ်
၁	ဆေးကုသရေးအဖွဲ့	ဦးကောင်းကျော်	ဦးသိန်းကျော်	၅၂	မူလတန်း	၅/၈၃၄ (၂၀၁၆)		ဦးကျော်ကျော်
၂	"	ဒေါ်သုလှ	ဦး ဖြစ် အောင်	၂၅	အထက်တန်း	၅/၈၃၄ (၂၀၁၆) ၈၃၅၅၀		ဒေါ်
၃	စီမံကိန်း	ဦးကျော်လွင်	ဦးလွင်အောင်	၄၈	အထက်တန်း	၅/၈၃၄ (၂၀၁၆) ၀၂၇၁၀၂	ဥက္ကဋ္ဌ	ကျော်လွင်
၄	"	ဒေါ်ဖြူမာမာ	ဦးထင်အောင်	၂၈	မူလတန်း	၅/၈၃၄ (၂၀၁၆) ၁၁၃၁၄၇	ဥက္ကဋ္ဌ	ဖြူမာမာ
၅	ဝေဖန်ကြေး	ဦးတင်ဇွေ	ဦးစံတင်	၅၈	"	၅/၈၃၄ (၂၀၁၆)	အဖွဲ့ဝင်	တင်ဇွေ
၆	"	ဒေါ်ကောသလီ	ဦးသန်းကျော်	၄၆	အထက်တန်း	၅/၈၃၄ (၂၀၁၆) ၁၁၃၂၀၇	ဥက္ကဋ္ဌ	ဒေါ်
၇	ဆေးကုသရေး	ဦးစံခိုင်	ဦးသောသိန်း	၅၀	မူလတန်း	၅/၈၃၄ (၂၀၁၆) ၀၅၀၇၈၈		စံခိုင်
၈	သင်ယူရေး	ဦးကောသလီ	ဦးဖိုးဖြူ	၅၅	အထက်တန်း	၅/၈၃၄ (၂၀၁၆) ၀၅၀၇၈၁	ဥက္ကဋ္ဌ	ဖိုးဖြူ
၉	"	ဒေါ်လှစိန်	ဦးထွန်းအောင်	၂၈	"	၅/၈၃၄ (၂၀၁၆) ၁၀၈၈၁၈	အဖွဲ့ဝင်	လှစိန်
၁၀	"	ဒေါ်အေးအေး	ဦးသန်းကျော်	၂၇	"	၅/၈၃၄ (၂၀၁၆) ၁၀၁၉၈၁	"	အေးအေး
၁၁	ဆေးကုသရေး	ဦးစံကျော်	ဦးပေါက်	၅၆	"	၅/၈၃၄ (၂၀၁၆) ၀၁၀၇၉၀	ဥက္ကဋ္ဌ	စံကျော်
၁၂	"	ဦးကောင်းကျော်	ဦးထွန်းအောင်	၅၅	"	၅/၈၃၄ (၂၀၁၆) ၀၃၆၅၂၈	အဖွဲ့ဝင်	ကောင်းကျော်
၁၃	"	ဒေါ်ယုစိန်	ဦးလွင်အောင်	၃၂	"	၅/၈၃၄ (၂၀၁၆) ၀၉၂၂၀၆	"	ယုစိန်
၁၄	လုပ်ငန်းစဉ်	ဦးသန်းလွင်	ဦးစံကျော်	၃၂	အထက်တန်း	၅/၈၃၄ (၂၀၁၆) ၀၅၁၉၁၈	ဥက္ကဋ္ဌ	သန်းလွင်
၁၅	"	ဒေါ်မာမာ	ဦးဖြူလွင်	၂၃	အထက်တန်း	၅/၈၃၄ (၂၀၁၆) ၀၂၂၉၃၀	အဖွဲ့ဝင်	မာမာ
၁၆	"	ဒေါ်ခင်အေး	ဦးကောင်းကျော်	၂၄	မူလတန်း	၅/၈၃၄ (၂၀၁၆) ၀၂၈၆၅၈	"	ခင်အေး

စုစုပေါင်း= ကျား ( ၈ ) ဦး + မ ( ၈ ) ဦး

ပုံစံ - ၈ - ၁ ကျေးရွာအခြေခံအချက်အလက်များ (Form PC 1)

လမ်းညွှန်မှတ်၊ ကျေးရွာတစ်ရွာသို့ ပထမဆုံးမိတ်ဆက်ခရီး သွားရောက်သောအခါ လူထုစည်းရုံးရေးမှူးသည် ကျေးရွာ ခေါင်းဆောင်များအား ကျေးရွာအချက်အလက်များကို မေတ္တာရ ပီခံ၍ တောင်းခံရသည်။ ဤအချက်အလက်များကို စီမံကိန်း မိတ်ဆက်အစည်းပေးမတိုင်မီတောင်းခံရမည်။ စီမံကိန်းမိတ်ဆက်အစည်းပေးတွင် လူထုစည်းရုံးရေးမှူးသည် ဤအချက်အလက် များအား စစ်ဆေးပြီး မှန်ကန်အောင်ပြုလုပ်ရမည်။ ပြီးနောက်တွင် လူထုစည်းရုံးရေးမှူးမှ သတင်းအချက်အလက်ထဲသို့ Tablets မှ တစ်ဆင့် ဖြည့်သွင်းရမည်။

ကျေးရွာခေါင်းဆောင် အမည် <b>ဦးဥက္ကဋ္ဌလှိုင်</b>	ကျေးရွာခေါင်းဆောင်၏ ဖုန်းနံပါတ် <b>၀၅-၄၅၀၇၁၅၀၃၈၅</b>	လူထုစည်းရုံးရေးမှူး၏ အမည် <b>ဦးမျိုးခင်ထွန်း</b>
ပြည်နယ်/တိုင်းဒေသကြီး <b>စစ်ကိုင်းမြို့နယ်</b>	ကျေးရွာအုပ်စု <b>ကန်</b>	ကျေးရွာ <b>ဇာနည်ကုန်း</b>

က။ လူဦးရေ

လူမျိုးစု	အိမ်ထောင်စု အရေအတွက်	ကိုးကွယ်သည့်ဘာသာ	အိမ်ထောင်စု အရေအတွက်
လူမျိုးစု (၁) <b>ဗမာ</b>	<b>58</b>	ဘာသာ (၁) <b>ဗုဒ္ဓ</b>	<b>58</b>
လူမျိုးစု (၂) -----		ဘာသာ (၂) -----	
လူမျိုးစု (၃) -----		ဘာသာ (၃) -----	
လူမျိုးစုရော -----		ဘာသာရော -----	
အခြား			
	အရေအတွက်		
မသန်စွမ်းသူများ	<b>5</b>		
သက်ကြီးရွယ်အိုများ (၆၅ နှစ် နှင့် အထက်)	<b>21</b>		
စစ်ဘေးရှောင်			

	အမျိုးသား (အရေအတွက်)	အမျိုးသမီး (အရေအတွက်)
လူဦးရေ	<b>142</b>	<b>15၅</b>
လူမျိုးစု (၁) -----	<b>၁၂၇</b> <b>၅၈</b>	<b>၅၈</b>
လူမျိုးစု (၂) -----		
လူမျိုးစု (၃) -----		
အခြား		
အိမ်ထောင်ဦးစီး	<b>3၅</b>	<b>14</b>

(ခ) အခြေခံအဆောက်အအုံ အသုံးအဆောင်များ

စာသင်ကျောင်း	အမှတ် ခြံပိ	ကျန်းမာရေး	အမှတ် ခြံပိ	ဘာသာရေး အဆောက် အအုံများ	အမှတ် ခြံပိ
မူကြိုကျောင်း	<input type="checkbox"/>	တိုက်နယ်ဆေးရုံ	<input type="checkbox"/>	စေတီ	<input type="checkbox"/>
မူလတန်းကျောင်း	<input type="checkbox"/>	ကျန်းမာရေးဌာန	<input type="checkbox"/>	ဘုန်းကြီးကျောင်း	<input type="checkbox"/>
မူလွန်ကျောင်း	<input type="checkbox"/>	ကျန်းမာရေးဌာနခွဲ	<input type="checkbox"/>	ဟိန္ဒူဘုရားကျောင်း	<input type="checkbox"/>
အလယ်တန်းကျောင်း	<input type="checkbox"/>	ဆေးပေးခန်း	<input type="checkbox"/>	ခရစ်ယာန်ကျောင်း	<input type="checkbox"/>
လယ်လွန်ကျောင်း	<input type="checkbox"/>	အခြား	<input type="checkbox"/>	ဗလီ	<input type="checkbox"/>
အထက်တန်းကျောင်း	<input type="checkbox"/>			အခြား	<input type="checkbox"/>
အခြား	<input type="checkbox"/>				
မှတ်ချက်		မှတ်ချက်		မှတ်ချက်	

(ဂ) ကျွမ်းကျင်သူများမှတ်တမ်း (ကျေးရွာတွင်နေထိုင်သော သို့မဟုတ် တခြားရွာမှလာရောက်သော ကျွမ်းကျင်သူများ)

(၁) စာသင်ကျောင်း			(၂) ကျန်းမာရေး			(၃) လက်မှုပညာရှင်		
	ရွာတွင်နေ ထိုင်သူ	အခြားရွာမှ လာသူ		ရွာတွင်နေ ထိုင်သူ	အခြား ရွာမှ လာသူ		ရွာတွင် နေထိုင်သူ	အခြားရွာ မှလာသူ
မူလတန်းပြဆရာ/မ	<input checked="" type="checkbox"/>	<input type="checkbox"/>	ဆရာဝန်	<input type="checkbox"/>	<input type="checkbox"/>	လက်သမား	<input checked="" type="checkbox"/>	<input checked="" type="checkbox"/>
အထက်တန်းပြဆရာ/မ	<input type="checkbox"/>	<input type="checkbox"/>	လက်ထောက် ကျန်းမာရေးမှူး	<input type="checkbox"/>	<input type="checkbox"/>	ပန်းရံ	<input checked="" type="checkbox"/>	<input checked="" type="checkbox"/>
အလယ်တန်းပြဆရာ/မ	<input checked="" type="checkbox"/>	<input type="checkbox"/>	အမျိုးသမီးကျန်းမာရေး ဆရာမ	<input type="checkbox"/>	<input type="checkbox"/>	လျှပ်စစ်ကျွမ်းကျင်၊ မီးသမား	<input checked="" type="checkbox"/>	<input checked="" type="checkbox"/>
မူကြိုဆရာ/မ	<input checked="" type="checkbox"/>	<input type="checkbox"/>	သားဖွားဆရာမ	<input type="checkbox"/>	<input type="checkbox"/>	ရေရိုက်သွယ်သူ	<input checked="" type="checkbox"/>	<input checked="" type="checkbox"/>
အခြား	<input type="checkbox"/>	<input type="checkbox"/>	ပြည်သူ့ကျန်းမာရေးလုပ်သား	<input type="checkbox"/>	<input type="checkbox"/>	စက်ပြင်ဆရာ	<input checked="" type="checkbox"/>	<input checked="" type="checkbox"/>
မှတ်ချက်			မှတ်ချက်			မှတ်ချက်		

(ဃ) ကျေးရွာသို့ ရောက်ရှိနိုင်သည့် လမ်းအခြေအနေ / ကျေးရွာတစ်ရွာသည် ၎င်း၏ ကျေးရွာအုပ်စုနှင့် ဆက်သွယ်ထားသော လမ်းအခြေအနေ (အောက်ပါတို့ကိုတိုင်းပါ)

ကျောက်ကြမ်းလမ်း      ကတ္တရာလမ်း      ကွန်ကရစ်လမ်း      မော်တော်ဆိုင်ကယ်လမ်း  
 ကျောက်ခင်းလမ်း      မြေသားလမ်း      လူသွားလမ်း      အခြား \_\_\_\_\_

(င) ကျေးရွာဖွံ့ဖြိုးမှုစီမံချက်

(၁) လူထုထုတ်ပြစ်ခံကိန်းမစတင်မီ ဤကျေးရွာတွင်ကျေးရွာဖွံ့ဖြိုးမှု စီမံချက်ရှိခဲ့ပါသလား?

(၂) ရှိခဲ့ပါလျှင် ဤစီမံချက်ကို မည်သည့် ခုနှစ်တွင်ပြင်ဆင်ခဲ့ပါသနည်း?

(၃) ဤစီမံချက်ကို မြို့နယ်မှအတည်ပြုခဲ့ပါသလား?

ဝိုင်းပိ

ရှိပါသည်/မရှိပါ/မသိပါ

နှစ်-----/မသိပါ

ပြုခဲ့ပါသည်/မပြုခဲ့ပါ /မသိပါ



(စ) ခရီးအကွာအဝေး

(၁) ဤကျေးရွာ၏ဗဟိုမှ ၎င်းကျေးရွာအုပ်စု၏ဗဟိုအထိ ခရီးမိုင်မည်မျှကွာဝေးသနည်း? မိုင် ၀.၂၄ မသိပါ

(၂) ဤကျေးရွာမှ ၎င်းကျေးရွာအုပ်စုဗဟိုအထိ သွားလာရာတွင်ကြာမြင့်သည့်အချိန်။

ခြောက်သွေ့ရာသီတွင်ကြာချိန် 2 mins ----- ထော်လာဂျီ/မော်တော်ဆိုင်ကယ်/ခြေလျင်/လား/မော်တော်ဘုတ်/  
အခြား -----

မိုးရာသီတွင်ကြာချိန် 3 mins ----- ထော်လာဂျီ/မော်တော်ဆိုင်ကယ်/ခြေလျင်/လား/မော်တော်ဘုတ်/  
အခြား -----

(ဆ) ပတ်ဝန်းကျင်ဆိုင်ရာ သဘာဝဘေးအန္တရာယ်

ဤကျေးရွာတွင် ရေကြီးခြင်းကဲ့သို့ သဘာဝဘေးအန္တရာယ်ကျရောက်ဖူးခြင်း ရှိပါသလား။

မရှိပါ  ရှိပါသည် ရှိလျှင်ဖော်ပြပါ -----

(ဇ) ကျေးရွာတွင် ဖွဲ့စည်းထားသော အဖွဲ့အစည်းများ

လူထုဗဟိုပြုစီမံကိန်းမတိုင်မီ ဤကျေးရွာတွင် ကျေးရွာဖွံ့ဖြိုးရေးအတွက် အစိုးရ (သို့) ရွာသားများကိုယ်တိုင်(သို့) စီမံကိန်းတစ်ခုခုမှ ဖွဲ့စည်းထားသည့် အဖွဲ့အစည်းများရှိပါသလား။

(၁) လွှတ်တော်အဖွဲ့အစည်းများ

(၂) ကျေးရွာအဖွဲ့အစည်းများ

(ဈ) အထွေထွေအုပ်ချုပ်ရေး ဦးစီးဌာန (GAD) မှ မှတ်တမ်းတင်ထားခြင်း

ဤကျေးရွာသည် အထွေထွေအုပ်ချုပ်ရေး ဦးစီးဌာန (GAD) မှ မှတ်တမ်းတင်ထားမှု ရှိပါသလား။

မရှိပါ  ရှိပါသည်

ကျေးရွာခေါင်းဆောင်

အမည် - ဦးဇော်လွင်

လက်မှတ်  နေ့ - ၂၃. ၆. ၂၀၁၈

လူထုစည်းရုံးရေးမှူး

အမည် - ဦးမျိုးစောထွန်း

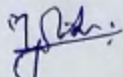
လက်မှတ်  နေ့ - ၂၃. ၆. ၂၀၁၈

ပုံစံ - ၈ - ၁ ကျေးရွာအခြေခံအချက်အလက်များ (Form PC-1)

လမ်းညွှန်ချက်။ ကျေးရွာတစ်ရွာသို့ ပထမဆုံး မိတ်ဆက်ခရီးသွားရောက်သောအခါ လူထုစည်းရုံးရေးမှူးသည် ကျေးရွာခေါင်းဆောင် များအား ကျေးရွာအချက်အလက်များကို မေတ္တာရပ်ခံ၍ တောင်းခံရသည်။ ဤအချက်အလက်များကို စီမံကိန်းမိတ်ဆက် အစည်းအဝေးမတိုင်မီ တောင်းခံရမည်။ စီမံကိန်းမိတ်ဆက်အစည်းအဝေးတွင် လူထုစည်းရုံးရေးမှူးသည် ဤအချက်အလက်များအား စစ်ဆေးပြီး မှန်ကန်အောင်ပြုလုပ်ရမည်။ ပြီးနောက်တွင် လူထုစည်းရုံးရေးမှူးမှ သတင်းအချက်အလက်ထဲသို့ Tablets မှ တဆင့် ဖြည့်သွင်းရမည်။

ကျေးရွာခေါင်းဆောင်အမည် <b>ဒေါ်ဇွန်လွင်</b>	ကျေးရွာခေါင်းဆောင်၏ ဖုန်းနံပါတ်	လူထုစည်းရုံးရေးမှူး၏ အမည် <b>ခင်အောင်ဦး</b>
ပြည်နယ်/တိုင်းဒေသကြီး <b>စစ်ကိုင်း</b>	မြို့နယ် <b>ကနီ</b>	ကျေးရွာအုပ်စု <b>တပေါင်း</b>
		ကျေးရွာ <b>အနောက်ကျို</b>

က။ လူဦးရေ

လူမျိုးစု	အိမ်ထောင်စု အရေအတွက်	ကိုးကွယ်သည့် ဘာသာ	အိမ်ထောင်စု အရေအတွက်
လူမျိုးစု (၁) <b>မူလ</b>	<b>၅၈</b>	ဘာသာ(၁) <b>ဗုဒ္ဓ</b>	<b>၅၈</b>
လူမျိုးစု (၂) _____	-	ဘာသာ(၂) _____	
လူမျိုးစု (၃) _____	-	ဘာသာ(၃) _____	
လူမျိုးစုရော _____	-	ဘာသာရော _____	
အခြား	-		
အရေအတွက်			
မသန်စွမ်းသူများ	<b>၃</b>		
သက်ကြီးရွယ်အိုများ (၆၅ နှစ် နှင့် အထက်)	<b>၂၂</b>		
စစ်ဘေးရှောင်	-		

	အမျိုးသား (အရေအတွက်)	အမျိုးသမီး (အရေအတွက်)	စုစုပေါင်း အရေအတွက်
လူဦးရေ	<b>၁၄၁</b>	<b>၁၆၁</b>	<b>၃၀၂</b>
လူမျိုးစု(၁) <b>မူလ</b>	<b>၁၄၁</b>	<b>၁၆၁</b>	<b>၃၀၂</b>
လူမျိုးစု(၂) _____	-	-	-
လူမျိုးစု(၃) _____	-	-	-
အခြား	-	-	-
အိမ်ထောင်ဦးစီး	<b>၄၄</b>	<b>၁၄</b>	<b>၅၈</b>

(ခ)အခြေခံအဆောက်အအုံ အသုံးအဆောင်များ

စာသင်ကျောင်း:	အမှတ် ခြံစံပါ	ကျန်းမာရေး:	အမှတ် ခြံစံပါ	ဘာသာရေး အဆောက်အဦများ:	အမှတ် ခြံစံပါ
အထက်တန်းကျောင်း:	<input type="checkbox"/>	ဆေးရုံ	<input type="checkbox"/>	စေတီ	<input type="checkbox"/>
အလယ်တန်းကျောင်း:	<input type="checkbox"/>	ကျန်းမာရေးဌာန	<input type="checkbox"/>	ဘုန်းကြီးကျောင်း:	<input type="checkbox"/>
မူလတန်းကျောင်း:	<input type="checkbox"/>	ကျန်းမာရေးဌာနခွဲ	<input type="checkbox"/>	ဟိန္ဒူဘုရားကျောင်း:	<input type="checkbox"/>
မူကြိုကျောင်း:	<input type="checkbox"/>	ဆေးပေးခန်း:	<input type="checkbox"/>	ခရစ်ယာန်ကျောင်း:	<input type="checkbox"/>
အခြား:	<input type="checkbox"/>	အခြား:	<input type="checkbox"/>	ဗလီ	<input type="checkbox"/>
				အခြား:	<input type="checkbox"/>
မှတ်ချက်		မှတ်ချက်		မှတ်ချက်	

(ဂ) ကျွမ်းကျင်သူများမှတ်တမ်း (ကျေးရွာတွင်နေထိုင်သော သို့မဟုတ် တခြားရွာမှ လာရောက်သော ကျွမ်းကျင်သူများ)

(၁) စာသင်ကျောင်း:			(၂) ကျန်းမာရေး:			(၃) လက်မှုပညာရှင်		
	ရွာတွင်နေထိုင်သူ	အခြားရွာမှလာသူ		ရွာတွင်နေထိုင်သူ	အခြားရွာမှလာသူ		ရွာတွင်နေထိုင်သူ	အခြားရွာမှလာသူ
မူလတန်းပြဆရာ/မ	<input checked="" type="checkbox"/>	<input type="checkbox"/>	ဆရာဝန်	<input type="checkbox"/>	<input type="checkbox"/>	လက်သမား	<input checked="" type="checkbox"/>	<input type="checkbox"/>
အထက်တန်းပြဆရာ/မ	<input type="checkbox"/>	<input type="checkbox"/>	လက်ထောက် ကျန်းမာရေးမှူး	<input type="checkbox"/>	<input type="checkbox"/>	ပန်းရံ	<input type="checkbox"/>	<input type="checkbox"/>
အလယ်တန်းပြဆရာ/မ	<input checked="" type="checkbox"/>	<input type="checkbox"/>	အမျိုးသမီးကျန်းမာရေး ဝ: ဆရာမ	<input type="checkbox"/>	<input type="checkbox"/>	လျှပ်စစ်ကျွမ်းကျင်၊ မီးသမား	<input type="checkbox"/>	<input type="checkbox"/>
မူကြိုဆရာ/မ	<input checked="" type="checkbox"/>	<input type="checkbox"/>	သားဖွားဆရာမ	<input type="checkbox"/>	<input type="checkbox"/>	ရေဂိုက်သွယ်သူ	<input type="checkbox"/>	<input type="checkbox"/>
အခြား:	<input type="checkbox"/>	<input type="checkbox"/>	ပြည်သူ့ကျန်းမာရေး လုပ်သား	<input type="checkbox"/>	<input type="checkbox"/>	စက်ပြင်ဆရာ	<input type="checkbox"/>	<input type="checkbox"/>
မှတ်ချက်			မှတ်ချက်			မှတ်ချက်		

(ဃ) ကျေးရွာသို့ ရောက်ရှိနိုင်သည့် လမ်းအခြေအနေ/ ကျေးရွာတစ်ရွာသည် ၎င်း၏ ကျေးရွာအုပ်စုနှင့် ဆက်သွယ်ထား  
သော လမ်းအခြေအနေ (အောက်ပါတို့ကိုပိုင်းပါ)

ကျောက်ကြမ်းလမ်း

ကတ္တရာလမ်း

ကွန်ကရစ်လမ်း

မော်တော်ဆိုင်ကယ်လမ်း

ကျောက်ခင်းလမ်း

မြေသားလမ်း

လူသွားလမ်း

အခြား: \_\_\_\_\_

(င) ကျေးရွာဖွံ့ဖြိုးမှုစီမံချက်

ပိုင်းပါ

(၁) လူထုဗဟိုပြုစီမံကိန်းမစတင်မီ ဤကျေးရွာတွင် ကျေးရွာဖွံ့ဖြိုးမှုစီမံချက် ရှိခဲ့ပါသလား?

ရှိပါသည် / မရှိပါ / မသိပါ

(၂) ရှိခဲ့ပါလျှင် ဤစီမံချက်ကို မည်သည့်ခုနှစ်တွင် ပြင်ဆင်ခဲ့ပါသနည်း?

နှစ် \_\_\_\_\_ / မသိပါ

(၃) ဤစီမံချက်ကို မြို့နယ်မှ အတည်ပြုခဲ့ပါသလား? မပြုပါ / မသိပါ

ပြုခဲ့ပါသည်/

(စ) ခရီးအကွာအဝေး

(၁) ဤကျေးရွာ၏ ဗဟိုမှ ၎င်းကျေးရွာအုပ်စု၏ ဗဟိုအထိ ခရီးမိုင်မည်မျှကွာဝေးသနည်း? မိုင် \_\_\_\_\_ / မသိပါ

(၂) ဤကျေးရွာမှ ၎င်းကျေးရွာအုပ်စု ဗဟိုအထိ သွားလာရာတွင် ကြာမြင့်သည့်အချိန်။

၁၅ မာလီ

ခြောက်သွေ့ရာသီတွင်ကြာချိန် ၂၅ မိနစ် ထော်လာဂျီ/မော်တော်ဆိုင်ကယ်/ခြေလျင်/လား/မော်တော်ဘုတ်/ အခြား: မရှိ

မိုးရာသီတွင်ကြာချိန် ၂၅ မိနစ် ထော်လာဂျီ/မော်တော်ဆိုင်ကယ်/ခြေလျင်/လား/မော်တော်ဘုတ်/ အခြား: မရှိ

(ဆ) ပတ်ဝန်းကျင်ဆိုင်ရာ သဘာဝဘေးအန္တရာယ်

ဤကျေးရွာတွင် ရေကြီးခြင်းကဲ့သို့ သဘာဝဘေးအန္တရာယ် ကျရောက်ဖူးခြင်း ရှိပါသလား။

မရှိပါ

ရှိပါသည်

ရှိလျှင် ဖော်ပြပါ လေကေး (၁၃, ၅, ၂၀၁၉)

(ဇ) ကျေးရွာတွင် ဖွဲ့စည်းထားသော အဖွဲ့အစည်းများ

လူထုဗဟိုပြုစီမံကိန်းမတိုင်မီ ဤကျေးရွာတွင် ကျေးရွာဖွံ့ဖြိုးရေးအတွက် အစိုးရ(သို့)ရွာသားများကိုယ်တိုင် (သို့) စီမံကိန်း တစ်ခုခုမှ ဖွဲ့စည်းထားသည့် အဖွဲ့အစည်းများ ရှိပါသလား။

(၁) အုန်းကဲ ရွာ (လူမှုဖူလုံရေးကော်မတီ)

(၂) မိသားစု-ကော်မတီ

၂၅ ကျေး-ဝေကျ-ကော်မတီ

(ဈ) အထွေထွေအုပ်ချုပ်ရေးဦးစီးဌာန (GAD)မှ မှတ်တမ်းတင်ထားခြင်း

ဤကျေးရွာသည် အထွေထွေအုပ်ချုပ်ရေးဦးစီးဌာန (GAD) မှ မှတ်တမ်းတင်ထားမှု ရှိပါသလား။

မရှိပါ

ရှိပါသည်

ကျေးရွာခေါင်းဆောင်

အမည်

ညွှန် ဦးသာကလွင်

လက်မှတ်

ညွှန်

နေ့စွဲ 16. 5. 2019

လူထုစည်းရုံးရေးမှူး

အမည်

ခေမာလှစိန်

လက်မှတ်

ခေမာ

နေ့စွဲ 16. 5. 2019

ပုံစံ - ၈ - ၁ ကျေးရွာအခြေခံအချက်အလက်များ (Form PC 1)

လယ်ညွှန်ချက်၊ ကျေးရွာတစ်ရွာသို့ပထမဆုံးမိတ်ဆက်ခရီးသွားရောက်သောအခါ လူထုစည်းရုံးရေးမှူးသည် ကျေးရွာ ခေါင်းဆောင်များအားကျေးရွာအချက်အလက်များကိုမေတ္တာရပ်ခံ၍တောင်းခံရသည်။ ဤအချက်အလက်များကိုစီမံကိန်း မိတ်ဆက်အစည်းဝေးမတိုင်မီတောင်းခံရမည်။ စီမံကိန်းမိတ်ဆက်အစည်းဝေးတွင် လူထုစည်းရုံးရေးမှူးသည် ဤအချက်အလက်များအား စစ်ဆေးပြီး မှန်ကန်အောင်ပြုလုပ်ရမည်။ ပြီးနောက်တွင် လူထုစည်းရုံးရေးမှူးမှ သတင်းအချက်အလက်ထဲသို့ Tablets မှ တဆင့် ဖြည့်သွင်းရမည်။

ကျေးရွာခေါင်းဆောင် အမည် ဦး ဉာဏ်လွင်		ကျေးရွာခေါင်းဆောင်၏ ဖုန်းနံပါတ်	လူထုစည်းရုံးရေးမှူး၏အမည် မြအောင်စွယ်
ပြည်နယ်၊ တိုင်းဒေသကြီး စစ်ကိုင်း	မြို့နယ် ဓား	ကျေးရွာအုပ်စု တပေါင်း	ကျေးရွာ အောက်ရွာ

က၊ လူဦးရေ

လူမျိုးစု	အိမ်ထောင်စုအရေအတွက်	ကိုးကွယ်သည့်ဘာသာ	အိမ်ထောင်စုအရေအတွက်
လူမျိုးစု (၁)----- ဗမာ	၅၂	ဘာသာ(၁)----- ဗုဒ္ဓ	၅၂
လူမျိုးစု (၂)-----		ဘာသာ(၂)-----	
လူမျိုးစု (၃)-----		ဘာသာ(၃)-----	
လူမျိုးစုရော-----		ဘာသာရော-----	
အခြား			
အရေအတွက်			
မသန်စွမ်းသူများ	၃		
သက်ကြီးရွယ်အိုများ (၆၅ နှစ် နှင့် အထက်)	၂၂		
စစ်ဘေးရှောင်	-		

	အမျိုးသား(အရေအတွက်)	အမျိုးသမီး(အရေအတွက်)	စုစုပေါင်းအရေအတွက်
လူဦးရေ			
လူမျိုးစု (၁)----- ဗမာ	၁၄၂	၁၅၇	၃၀၉
လူမျိုးစု (၂)-----			
လူမျိုးစု (၃)-----			
အခြား			
အိမ်ထောင်ဦးစီး	၄၄	၁၄	၅၈

(ခ)အခြေခံအဆောက်အအုံ အသုံးအဆောင်များ

စာသင်ကျောင်း	အမှတ် ခြံပါ	ကျန်းမာရေး	အမှတ် ခြံပါ	ဘာသာရေးအဆောက် အအုံများ	အမှတ် ခြံပါ
အထက်တန်းကျောင်း	<input type="checkbox"/>	ဆေးရုံ	<input type="checkbox"/>	စေတီ	<input type="checkbox"/>
အလယ်တန်းကျောင်း	<input type="checkbox"/>	ကျန်းမာရေးဌာန	<input type="checkbox"/>	ဘုန်းကြီးကျောင်း	<input type="checkbox"/>
မူလတန်းကျောင်း	<input type="checkbox"/>	ကျန်းမာရေးဌာနခွဲ	<input type="checkbox"/>	ဟိန္ဒူဘုရားကျောင်း	<input type="checkbox"/>
မူကြိုကျောင်း	<input type="checkbox"/>	ဆေးပေးခန်း	<input type="checkbox"/>	ခရစ်ယာန်ကျောင်း	<input type="checkbox"/>
အခြား	<input type="checkbox"/>	အခြား	<input type="checkbox"/>	ဗလီ	<input type="checkbox"/>
				အခြား	<input type="checkbox"/>
မှတ်ချက်		မှတ်ချက်		မှတ်ချက်	

(ဂ) ကျွမ်းကျင်သူများမှတ်တမ်း (ကျေးရွာတွင်နေထိုင်သော သို့မဟုတ် တခြားရွာမှလာရောက်သောကျွမ်းကျင်သူများ)

(၁) စာသင်ကျောင်း			(၂) ကျန်းမာရေး			(၃) လက်မှုပညာရှင်		
	ရွာတွင်နေထိုင်သူ	အခြားရွာမှလာသူ		ရွာတွင်နေထိုင်သူ	အခြားရွာမှလာသူ		ရွာတွင်နေထိုင်သူ	အခြားမှလာသူ
မူလတန်းပြဆရာ/မ	<input checked="" type="checkbox"/>	<input type="checkbox"/>	ဆရာဝန်	<input type="checkbox"/>	<input type="checkbox"/>	လက်သမား	<input checked="" type="checkbox"/>	<input type="checkbox"/>
အထက်တန်းပြဆရာ/မ	<input type="checkbox"/>	<input type="checkbox"/>	လက်ထောက်ကျန်းမာရေးမှူး	<input type="checkbox"/>	<input type="checkbox"/>	ပန်းရံ	<input type="checkbox"/>	<input type="checkbox"/>
အလယ်တန်းပြဆရာ/မ	<input type="checkbox"/>	<input type="checkbox"/>	အမျိုးသမီးကျန်းမာရေးဆရာမ	<input type="checkbox"/>	<input type="checkbox"/>	လျှပ်စစ်ကျွမ်းကျင်၊ မီးသမား	<input type="checkbox"/>	<input type="checkbox"/>
မူကြိုဆရာ/မ	<input type="checkbox"/>	<input type="checkbox"/>	သားဖွားဆရာမ	<input type="checkbox"/>	<input type="checkbox"/>	ရေပိုက်သွယ်သူ	<input type="checkbox"/>	<input type="checkbox"/>
အခြား	<input type="checkbox"/>	<input type="checkbox"/>	ပြည်သူ့ကျန်းမာရေးလုပ်သား	<input type="checkbox"/>	<input type="checkbox"/>	စက်ပြင်ဆရာ	<input type="checkbox"/>	<input type="checkbox"/>
မှတ်ချက်				မှတ်ချက်				မှတ်ချက်

(ဃ) ကျေးရွာသို့ ရောက်ရှိနိုင်သည့်လမ်းအခြေအနေ / ကျေးရွာတစ်ရွာသည် ၎င်း၏ကျေးရွာအုပ်စုနှင့် ဆက်သွယ်ထားသော လမ်းအခြေအနေ (အောက်ပါတို့ကိုပိုင်းပါ)

- ကျောက်ကြမ်းလမ်း
- ကတ္တရာလမ်း
- ကွန်ကရစ်လမ်း
- မော်တော်ဆိုင်ကယ်လမ်း
- ကျောက်ခင်းလမ်း
- မြေသားလမ်း
- လူသွားလမ်း
- အခြား \_\_\_\_\_

(င) ကျေးရွာဖွံ့ဖြိုးမှုစီမံချက်

ပိုင်းပါ

- (၁) လူထုဗဟိုပြုစီမံကိန်းမတင်မီ ဤကျေးရွာတွင်ကျေးရွာဖွံ့ဖြိုးမှု စီမံချက်ရှိခဲ့ပါသလား? ရှိပါသည်/မရှိပါ/မသိပါ
- (၂) ရှိခဲ့ပါလျှင် ဤစီမံချက်ကို မည်သည့် ခုနှစ်တွင်ပြင်ဆင်ခဲ့ပါသနည်း? နှစ်-----/မသိပါ



(၃) ဤစီမံချက်ကို ခြုံငုံဖော်ပြနိုင်ပါသလား?

ပြုခဲ့ပါသည်/မပြုခဲ့ပါ /မသိပါ

(စ) ခရီးအကွာအဝေး

(၁) ဤကျေးရွာ၏ ဝတ်စုံမှ ၎င်းကျေးရွာအုပ်စု၏ ဝတ်စုံအထိ ခရီးဆိုင်မည်မျှ ကွာဝေးသနည်း? နိုင်-၀-၂၂/မသိပါ

(၂) ဤကျေးရွာမှ ၎င်းကျေးရွာအုပ်စု ဝတ်စုံအထိ သွားလာရာတွင် ကြာမြင့်သည့်အချိန်။

ခြောက်သွေ့ ရာသီတွင် ကြာချိန် ၀၀:၀၂:၀၀ ထော်လာဂျီ/မော်တော်ဆိုင်ကယ်/ခြေလျင်/ဂား/မော်တော်ဘုတ်/

အခြား -----

မိုးရာသီတွင် ကြာချိန် ၀၀:၀၂:၀၀ ထော်လာဂျီ/မော်တော်ဆိုင်ကယ်/ခြေလျင်/ဂား/မော်တော်ဘုတ်/

အခြား -----

(ဆ) ပတ်ဝန်းကျင်ဆိုင်ရာ သဘာဝဘေးအန္တရာယ်

ဤကျေးရွာတွင် ရေကြီးခြင်းကဲ့သို့ သဘာဝဘေးအန္တရာယ် ကျရောက်ဖူးခြင်း ရှိပါသလား။

မရှိပါ  ရှိပါသည် ရှိလျှင် ဖော်ပြပါ။ ရေကြီးခြင်း များတိုင်း တိုက်ခတ်ခြင်း (၂၀၁၉)

(ဇ) ကျေးရွာတွင် ဖွဲ့စည်းထားသော အဖွဲ့အစည်းများ

လူထုဝတ်စုံပြုစီမံကိန်းမတိုင်မီ ဤကျေးရွာတွင် ကျေးရွာဖွံ့ဖြိုးရေးအတွက် အစိုးရ(သို့)ရွာသားများကိုယ်တိုင်(သို့) စီမံကိန်းတစ်ခုခုမှ ဖွဲ့စည်းထားသည့် အဖွဲ့အစည်းများ ရှိပါသလား။

(၁) ကျေးရွာဖွံ့ဖြိုးရေးအဖွဲ့အစည်း

(၂) ကျေးရွာအဖွဲ့အစည်း

(ဈ) အထွေထွေအုပ်ချုပ်ရေး ဦးစီးဌာန (GAD) မှ မှတ်တမ်းတင်ထားခြင်း

ဤကျေးရွာသည် အထွေထွေအုပ်ချုပ်ရေး ဦးစီးဌာန (GAD) မှ မှတ်တမ်းတင်ထားမှု ရှိပါသလား။

မရှိပါ  ရှိပါသည်

ကျေးရွာခေါင်းဆောင် အမည် ..... ဦးဦးကျော်စွာ မှတ် ..... လွင် ..... နေ့စွဲ ၂၀-၅-၂၀၂၀

လူထုစည်းရုံးရေးမှူး အမည် ..... အောင်ညွန့် ..... လက်မှတ် ..... [Signature] ..... နေ့စွဲ ၂၀-၅-၂၀၂၀

ပုံစံ- ၈၂ - စီမံကိန်းစက်ဝန်းအချိန်ဇယား (PC 2)

လမ်းညွှန်ချက်။ ။ သက်ဆိုင်ရာလူထုစည်းရုံးရေးမှူး/လက်ထောက်နည်းပညာမှူးများမှ စီမံကိန်းစက်ဝန်းတစ်ခုစီပြီးတိုင်း ကျေးရွာနှင့်ကျေးရွာအုပ်စုအတွက် ဤပုံစံကို ဖြည့်သွင်းရမည်။

စည်းရုံးရေးမှူး/ ဝန်ထမ်းအမည် - ဦး မျိုး ရွှေစွန်း

နေ့စွဲ 23.6.2018 စက်ဝန်းအားအမှတ်ခြစ်ပါ။  စက်ဝန်း (၁)၊  စက်ဝန်း (၂)၊  စက်ဝန်း (၃)၊  စက်ဝန်း (၄)

ပြည်နယ်/တိုင်း ခရီးကျဉ်း မြို့နယ် ကန် ကျေးရွာအုပ်စု တပေါင်း ကျေးရွာ ဒဂုန်ကုန်း

စီမံကိန်းဆောင်ရွက်မှုအဆင့်များ	နေ့စွဲ		အစည်းအဝေးတက်ရောက်သူအရေအတွက်				အိမ်ထောင်စုပေါင်း	အိမ်ထောင်စု %
	စတင်သည့်နေ့	ပြီးဆုံးသည့်နေ့	အမျိုးသားအရေအတွက်	အမျိုးသမီးအရေအတွက်	အိမ်ထောင်စုအရေအတွက်	လူမျိုးစုတက်ရောက်သူအရေအတွက်နှင့် လူမျိုးစုအမည်များ		
၁။ ကျေးရွာစီမံကိန်း မိတ်ဆက်အစည်းအဝေး	23.6.18	23.6.18	13	36	49	49   ၁၂၅	58	92.45%
၂။ ကျေးရွာဖွံ့ဖြိုးရေးစီမံချက် ရေးဆွဲခြင်းအစည်းအဝေး	24.6.18	24.6.18	13	39	52	52   ၁၂၁	58	98.11%
၃။ ကျေးရွာအုပ်စုမှ လုပ်ငန်းဆုံးဖြတ်ချက်ချသည့် အစည်းအဝေး	27.6.18	27.6.18	3	2	5	5   ၁၂၇		
၄။ မြို့နယ်အဆင့် စီမံကိန်းရေးဆွဲရေးနှင့် အကောင်အထည်ဖော်ရေးကော်မတီ၏ စီမံကိန်းသုံးသပ်မှု အစည်းအဝေး								
၅။ မြို့နယ်အဆင့် စီမံကိန်းရေးဆွဲရေးနှင့် အကောင်အထည်ဖော်ရေးကော်မတီ၏ တိုးမြှင့်မှုကို ကျေးရွာသို့ အသိပေး အကြောင်းကြားသည့် အစည်းအဝေး	21.8.18	21.8.18	15	23	38	38   ၁၂၇	58	71.70%

၆။ စီမံကိန်းလုပ်ငန်းခွဲ စီမံချက်ရေးဆွဲခြင်း အစည်းအဝေး									
၆.၁။ စီမံကိန်းလုပ်ငန်းအကောင်အထည်ဖော်ရေးအစီအစဉ် အစည်းအဝေး	၅.၁၀.၂၀၁၈	၅.၁၀.၂၀၁၈	၁၅	၃၅	၅၀	၅၀	မဟာ	၅၈	၉၄.၃၄%
၆.၂။ ဝယ်ယူရေးအစီအစဉ်ရေးဆွဲခြင်း	၅.၁၀.၂၀၁၈	၅.၁၀.၂၀၁၈	၁၅	၃၅	၅၀	၅၀	မဟာ	၅၈	၉၄.၃၄%
၆.၃။ ဘဏ္ဍာရေးကုန်ကျမှု လျာထားအစီအစဉ် ရေးဆွဲခြင်း	၅.၁၀.၂၀၁၈	၅.၁၀.၂၀၁၈	၁၅	၃၅	<del>၅၀</del>	၅၀	မဟာ	၅၈	၉၄.၃၄%
၆.၄။ ပြင်ထိန်းအစီအစဉ်ရေးဆွဲခြင်း	၅.၁၀.၂၀၁၈	၅.၁၀.၂၀၁၈	၁၅	၃၅	၅၀	၅၀	မဟာ	၅၈	၉၄.၃၄%
၇။ စီမံကိန်းလုပ်ငန်းတိုးတက်မှု စောင့်ကြည့်အစည်းအဝေး									
၇.၁။ အစည်းအဝေး ပထမအကြိမ်	၂၇.၁၂.၂၀၁၈	၂၇.၁၂.၂၀၁၈	၁၅	၂၆	၃၅	၃၅	မဟာ	၅၈	၇၃.၅၈%
၇.၂။ အစည်းအဝေး ဒုတိယအကြိမ်									
၇.၃။ အစည်းအဝေး တတိယအကြိမ်									
၈။ စီမံကိန်းလုပ်ငန်းခွဲ အပြီးသတ်စစ်ဆေးခြင်း အစည်းအဝေး	၃၁.၁.၂၀၁၉	၃၁.၁.၂၀၁၉	၁၅	၃၀	၄၃	၄၃	မဟာ	၅၈	၈၁.၁၅%
၉။ လူထုစစ်ဆေးပွဲအစည်းအဝေး	၆.၂.၂၀၁၉	၆.၂.၂၀၁၉	၁၅	၃၇	၅၂	၅၂	မဟာ	၅၈	၉၈.၁၁%

ပုံစံ - ၈ - ၂ စီမံကိန်းစက်ဝန်းအချိန်ဇယား (PC 2)

လမ်းညွှန်ချက်။ သက်ဆိုင်ရာလူထုစည်းရုံးရေးမှူး/လက်ထောက်နည်းပညာမှူးများမှ စီမံကိန်းစက်ဝန်းအဆင့်တစ်ခုစီ ပြီးစီးတိုင်း ကျေးရွာနှင့် ကျေးရွာအုပ်စုအတွက် ဤပုံစံ ဖြည့်သွင်းရမည်။

စည်းရုံးရေးမှူး/လက်ထောက်နည်းပညာမှူးဝန်ထမ်းအမည် - ခင်အောင်ကျော်

နေ့စွဲ ၆.၆.၂၀၁၉ စက်ဝန်းအား အမှတ်ခြစ်ပါ  စက်ဝန်း (၁)  စက်ဝန်း(၂)  စက်ဝန်း(၃)  
 စက်ဝန်း(၄)

ပြည်နယ်/တိုင်း မန္တလေး ဖြို့နယ် ကန် ကျေးရွာအုပ်စု တစ်လွင် ကျေးရွာ အောက်ကျော်

စီမံကိန်းဆောင်ရွက်မှုအဆင့်များ	နေ့စွဲ		အစည်းအဝေးတွင် တက်ရောက်သူအရေအတွက်					
	စတင်သည့်နေ့	ပြီးဆုံးသည့်နေ့	အမျိုးသား အရေအတွက်	အမျိုးသမီး အရေအတွက်	အိမ်ထောင်စု အရေအတွက်	လူမျိုးစုတက်ရောက်သူ အရေအတွက်နှင့် လူမျိုးစုအမည်	အိမ်ထောင်စု ပေါင်း	အိမ်ထောင်စု %
၁။ ကျေးရွာစီမံကိန်းမိတ်ဆက်အစည်းအဝေး	၂၈.၅.၂၀၁၉	၂၈.၅.၂၀၁၉	၄	၂၇	၄၁	၄၁   ဗမာ	၅၈	၇၀.၆၈ %
၂။ ကျေးရွာဖွံ့ဖြိုးရေးစီမံချက်ရေးဆွဲခြင်း အစည်းအဝေး	၂၉.၅.၂၀၁၉	၂၉.၅.၂၀၁၉	၂၀	၃၀	၅၀	၅၀   ဗမာ	၅၈	၈၆.၂၀ %
၃။ ကျေးရွာအုပ်စု လုပ်ငန်းဆုံးဖြတ်ချက်ချသည့် အစည်းအဝေး	၇.၆.၂၀၁၉	၇.၆.၂၀၁၉	၅	၃	၈	၈   ဗမာ		
၄။ ဖြို့နယ်အဆင့်စီမံကိန်းရေးဆွဲရေးနှင့် အကောင်အထည်ဖော်ရေးကော်မတီ၏ စီမံကိန်းသုံးသပ်မှုအစည်းအဝေး			မလို	မလို	မလို	မလို		
၅။ ဖြို့နယ်စီမံကိန်းရေးဆွဲရေးနှင့် အကောင် အထည်ဖော်ရေးကော်မတီ၏ ဆုံးဖြတ်မှုကို ရွာသို့အသိပေးအကြောင်းကြားသည့်အစည်း အဝေး								
၆။ စီမံကိန်းလုပ်ငန်းခွဲစီမံချက်ရေးဆွဲခြင်း အစည်းအဝေး	မလို	မလို	မလို	မလို	မလို	မလို	မလို	မလို

၆.၁။စီမံကိန်းလုပ်ငန်းအကောင်အထည်ဖော်ရေးအစီအစဉ်ရေးဆွဲခြင်း									
၆.၂။ ဝယ်ယူရေးအစီအစဉ်ရေးဆွဲခြင်း									
၆.၃။ ဘဏ္ဍာရေးကုန်ကျမှုလျာထားအစီအစဉ်ရေးဆွဲခြင်း									
၆.၄။ ပြင်/ထိန်းအစီအစဉ်ရေးဆွဲခြင်း									
၇။ စီမံကိန်းလုပ်ငန်းခွဲတိုးတက်မှုစောင့်ကြည့်အစည်းအဝေး	မလို	မလို	မလို	မလို	မလို	မလို	မလို	မလို	မလို
၇.၁။ အစည်းအဝေးပထမအကြိမ်									
၇.၂။ အစည်းအဝေး ဒုတိယအကြိမ်									
၇.၃။ အစည်းအဝေး တတိယအကြိမ်									
၈။ စီမံကိန်းလုပ်ငန်းခွဲ အပြီးသတ်စစ်ဆေးခြင်းအစည်းအဝေး									
၉။ လူထုစစ်ဆေးပွဲအစည်းအဝေး									

ပုံစံ- ၀၂ - စီမံကိန်းစက်ဝန်းအချိန်ဇယား (PC 2)

လမ်းညွှန်ချက်: ။ သက်ဆိုင်ရာလူထုစည်းရုံးရေးမှူး/လက်ထောက်နည်းပညာမှူးများမှ စီမံကိန်းစက်ဝန်းတစ်ခုစီပြီးတိုင်း ကျေးရွာနှင့်ကျေးရွာအုပ်စုအတွက် ဤပုံစံကို ဖြည့်သွင်းရမည်။

စည်းရုံးရေးမှူး/ ဝန်ထမ်းအမည် **ဇော်စောသုန္ဒရီ**

နေ့စွဲ **၅.၅.၂၀၂၀** စက်ဝန်းအားအမှတ်ခြစ်ပါ။  စက်ဝန်း (၁)၊  စက်ဝန်း (၂)၊  စက်ဝန်း (၃)၊  စက်ဝန်း (၄)

ပြည်နယ်/တိုင်း **မန္တလေး** မြို့နယ် **ကျေးရွာအုပ်စု** **ကျေးရွာ**  
**ကျေးရွာအုပ်စု** **တစ်ခါ** **ကျေးရွာ**  
**အစုအဝေး**

စီမံကိန်းစတင်ခွက်မှအဆင့်များ	နေ့စွဲ		အစည်းအဝေးတက်ရောက်သူအရေအတွက်				အိမ်ထောင်စုအရေအတွက်	အိမ်ထောင်စုပေါင်း	အိမ်ထောင်စု %
	စတင်သည့် နေ့	ပြီးဆုံးသည့်နေ့	အမျိုးသားအရေအတွက်	အမျိုးသမီးအရေအတွက်	အိမ်ထောင်စုအရေအတွက်	လူမျိုးစုတက်ရောက်သူအရေအတွက်နှင့် လူမျိုးစုအမည်များ			
၁။ ကျေးရွာစီမံကိန်း မိတ်ဆက်အစည်းအဝေး	၅.၅.၂၀၂၀	၅.၅.၂၀၂၀	၂၄	၂၇	၅၂	၅၈   ၅၂	၅၂	၉၈.၀၈%	
၂။ ကျေးရွာဖွံ့ဖြိုးရေးစီမံချက် ရေးဆွဲခြင်းအစည်းအဝေး	၅.၅.၂၀၂၀	၅.၅.၂၀၂၀	၂၄	၂၇	၅၂	၅၈   ၅၂	၅၂	၉၈.၀၈%	
၃။ ကျေးရွာအုပ်စုမှ လုပ်ငန်းဆုံးဖြတ်ချက်ချသည့် အစည်းအဝေး	၅.၆.၂၀၂၀	၅.၆.၂၀၂၀	၅	၅	၈	၅၈   ၆	၆		
၄။ မြို့နယ်အဆင့် စီမံကိန်းရေးဆွဲရေးနှင့် အကောင်အထည်ဖော်ရေးကော်မတီ၏ စီမံကိန်းသုံးသပ်မှု အစည်းအဝေး	၁၀.၇.၂၀၂၀	၁၀.၇.၂၀၂၀							
၅။ မြို့နယ်အဆင့် စီမံကိန်းရေးဆွဲရေးနှင့် အကောင်အထည်ဖော်ရေးကော်မတီ၏ ဖုံးဖြတ်မှုကို ကျေးရွာသို့ အသိပေး အကြောင်းကြားသည့် အစည်းအဝေး	၁၂.၇.၂၀၂၀	၁၂.၇.၂၀၂၀	၂၄	၂၈	၅၂	၅၈   ၅၂	၅၂	၁၀၀%	



ပုံစံ- ၃- ကျေးရွာဖွံ့ဖြိုးရေး ဦးစားပေးအစီအစဉ်

လမ်းညွှန်ချက်။ ။ အဆင့် ၃ ကျေးရွာမျှော်မှန်းအစည်းအဝေးပြီးဆုံးသည့်အခါ ကျေးရွာစီမံကိန်း အထောက်အကူပြု ကော်မတီသည် လူထုစည်းရုံးရေးမှူး အကူအညီဖြင့် ဤပုံစံကိုပြည့်စုံအောင်ဖြည့်သွင်းရမည်။

လူထုစည်းရုံးရေးမှူး/ဝန်ထမ်းအမည် - ဦးမျိုးအောင်ထွန်း

နေ့စွဲ ၂၄ - ၆ - ၁၈ စက်ဝန်းအားအမှတ်ခြစ်ပါ (✓)  စက်ဝန်း (၁)၊  စက်ဝန်း (၂)၊  စက်ဝန်း (၃)၊  စက်ဝန်း (၄)

ပြည်နယ်/တိုင်း	မြို့နယ်	ကျေးရွာအုပ်စု	ကျေးရွာ
စစ်ကိုင်း	ကဒို	တပေါင်း	မာနောက်ကုန်း

က။ အခက်အခဲအတားအဆီးများအားဆွေးနွေးခြင်း - ယခုလက်ရှိအခြေအနေတွင် ဤကျေးရွာဖွံ့ဖြိုးရေးအတွက် အဓိက အခက်ခဲအတားအဆီးများသည် မည်သည်များဖြစ်ပါသနည်း။ (အမျိုးသား/အမျိုးသမီး အနည်းဆုံးအခက်ခဲ ၅ ခုစီဖော်ပြပါ။)

အမျိုးသားအဖွဲ့တင်ပြသော အခက်ခဲအတားအဆီးများ		အမျိုးသမီးအဖွဲ့တင်ပြသော အခက်ခဲအတားအဆီးများ	
၁	ကျေးရွာတွင် ရေ (ဆောက်သုံးရေ) အလုံအလောက် ရရှိသည့် ရေကန်မရှိသဖြင့် ရေအခက်အခဲရှိသည်။	၁	ကျေးရွာတွင် ဆောက်သုံးရေ အလုံအလောက် မပေးနိုင်သဖြင့် ရေအခက်အခဲရှိသည်။
၂	ကျေးရွာတွင်းလမ်းများ မကောင်းသဖြင့် သွားလာရ ခက်ခဲသည်။	၂	ကျေးရွာတွင်းလမ်းများ မကောင်းသဖြင့် သွားလာရ ခက်ခဲသည်။
၃	ရွာတွင်းလမ်းများ လျှပ်စစ်မီးတိုင် နှင့် မီးကြိုမာအလုံအလောက် မရှိသဖြင့် ဥပမာ သွားလာရခက်ခဲ	၃	ရွာတွင်းလမ်းများ လျှပ်စစ်မီးတိုင် နှင့် မီးကြိုမာအလုံအလောက်မရှိသဖြင့် ဥပမာ သွားလာရခက်ခဲ
၄	ကျေးရွာတွင် ဓာတ်စီတိုင်း မကောင်းသဖြင့် သုံးစွဲဆောက်ရေ ဓာတ်အားမရှိသည်။	၄	ကျေးရွာတွင် ဓာတ်စီတိုင်း မကောင်းသဖြင့် ဆောက်သုံးရေ ဓာတ်အားမရှိသည်။
၅	ရွာတွင် သုသာန်လမ်း မကောင်းသဖြင့် ကိစ္စရှိ၍ သွားသောအခါ သွားလာရ ခက်ခဲသည်။	၅	ရွာတွင် သုသာန်လမ်း မကောင်းသဖြင့် ကိစ္စရှိ၍ သွားသောအခါ သွားလာရ ခက်ခဲသည်။

ခ။ မျှော်မှန်းခြင်း- နောင်လာမည့် (၅)နှစ်အတွင်း ကျေးရွာဖွံ့ဖြိုးတိုးတက်ရေး မျှော်မှန်းလျာထားချက်အားတင်ပြပါ။

အမျိုးသားအဖွဲ့တင်ပြသော မျှော်မှန်းချက်		အမျိုးသမီးအဖွဲ့တင်ပြသော မျှော်မှန်းချက်	
၁	ကျေးရွာတွင် ရေပိုက်လိုင်း သွယ်တန်းစေရန်ဖြင့် အလုံအလောက်ရေပေးဝေကန်ရရှိပါက ဓာတ်စီဖြေခံနိုင်	၁	ကျေးရွာတွင် ရေပိုက်လိုင်း သွယ်တန်းစေရန်ဖြင့် အလုံအလောက်ရေပေးဝေကန်ရရှိပါက ဓာတ်စီဖြေခံနိုင်
၂	ကျေးရွာတွင်းလမ်းများ ကောင်းပါက သွားလာရ လွယ်ကူမည်။	၂	ကျေးရွာတွင်းလမ်းများ ကောင်းပါက သွားလာရ လွယ်ကူမည်။
၃	ကျေးရွာတွင်းလမ်းများ လျှပ်စစ်မီးတိုင် နှင့် မီးကြိုမာအလုံအလောက်ရရှိပါက ဥပမာ သွားလာရလွယ်ကူမည်။	၃	ကျေးရွာတွင်းလမ်းများ လျှပ်စစ်မီးတိုင် နှင့် မီးကြိုမာအလုံအလောက်ရရှိပါက ဥပမာ သွားလာရလွယ်ကူမည်။
၄	ကျေးရွာတွင် ဓာတ်စီတိုင်း ပြန်လည်ဖြုတ်ပါက ဆောက်သုံးရေ ပိုမိုရရှိစေမည်။	၄	ကျေးရွာတွင် ဓာတ်စီတိုင်း ပြန်လည်ဖြုတ်ပါက ဆောက်သုံးရေ ပိုမိုရရှိစေမည်။
၅	ရွာတွင် သုသာန်လမ်း ကောင်းလာပါက ကိစ္စရှိ၍ သွားသောအခါ သွားလာရ လွယ်ကူမည်။	၅	ရွာတွင် သုသာန်လမ်း ကောင်းလာပါက ကိစ္စရှိ၍ သွားသောအခါ သွားလာရ လွယ်ကူမည်။



၈။ လူထုစီမံကိန်း၏လာမည့် (၄)နှစ် စီမံကိန်းအတွက် အကျုံးမဝင်သော ဦးစားပေးဖွံ့ဖြိုးတိုးတက်မှု လုပ်ငန်းအစီအစဉ်အားဖော်ပြပါ။

အဆင့်	ကျေးရွာအတွက်ဦးစားပေးဖွံ့ဖြိုးတိုးတက်မှု လုပ်ငန်းစဉ်များ	အဆိုပြုသူ (အမျိုးသား/အမျိုးသမီးများ/ အမျိုးသား+အမျိုးသမီး)	ခန့်မှန်းကုန်ကျစရိတ်	အကျိုးခံစားခွင့်ရှိသူ ခန့်မှန်းခြေ အရေအတွက်
၅-	ကျေးရွာတိုးချဲ့ဆောက်လုပ်ခြင်း နှင့် ကျေးရွာလမ်းတိုးချဲ့သွယ်တန်းခြင်း	က + မ	၂၀၀,၀၀၀၀၀	၃၀၂
၂	ကျေးရွာတွင်းလမ်းများ ဂျင်းလမ်း စာဆင့်မြှင့်တင်ခြင်း	က + မ		၃၀၂
၃	လျှပ်စစ်မီးတိုင် နှင့် မီးကြိုးတိုး ချဲ့သွယ်တန်းခြင်း	က + မ		၃၀၂
၄	ကျေးရွာအစိတ်အပိုင်းကို ဖြန့်လှုပ် ဖြူဖြူခြင်း	က + မ		၃၀၂
၅	ရွာအတွင်း သုတေသနလမ်းကား ဂျင်းလမ်း စာဆင့်မြှင့် ခြင်း	က + မ		၃၀၂

၉။ လူထုစီမံကိန်း၏လာမည့် (၄)နှစ်အတွက် အကျုံးမဝင်သော ဦးစားပေး ဖွံ့ဖြိုးတိုးတက်မှုလုပ်ငန်း အစီအစဉ်များအား ဖော်ပြပါ။

အဆင့်	ကျေးရွာအတွက်ဦးစားပေး ဖွံ့ဖြိုးတိုးတက်မှု လုပ်ငန်းစဉ်များ	အဆိုပြုသူ (အမျိုးသား/အမျိုးသမီးများ/ အမျိုးသား+အမျိုးသမီး)	အခန်းကဏ္ဍ

ခေါင်းဆောင်၊ ကျေးရွာစီမံကိန်းအထောက်အကူပြုကော်မတီမှ အတည်ပြုသည်။

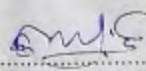
အမည်..... ဦးကျော်လွင် ..... လက်မှတ် .....  ..... နေ့စွဲ ..... ၂၄.၆.၂၀၁၈ .....

ဒေါ်ဖြူမာဌေး .....  .....

ပုံစံ - ၈ - ၃ ကျေးရွာဖွံ့ဖြိုးရေးဦးစားပေးအစီအစဉ် (Form PC-3)

လမ်းညွှန်ချက်။ အဆင့်(၃)ကျေးရွာမျှော်မှန်းချက်အစည်းအဝေးပြီးဆုံးသွားသောအခါကျေးရွာစီမံကိန်းအထောက်အကူပြု  
ကော်မတီသည် လူထုစည်းရုံးရေးမှူးအကူအညီဖြင့် ဤပုံစံကို ပြည့်စုံအောင် ဖြည့်သွင်းရမည်။

လူထုစည်းရုံးရေးမှူးဝန်ထမ်းအမည် **ခင်အေးယုဒွယ်**

နေ့စွဲ **၂၅. ၅. ၂၀၁၅** စက်ဝန်းအား အမှတ်ခြစ်ပါ  စက်ဝန်း (၁)  စက်ဝန်း (၂)  
 စက်ဝန်း (၃)  စက်ဝန်း (၄)

ပြည်နယ်/တိုင်း <b>မန္တလေး</b>	မြို့နယ် <b>ကျောက်</b>	ကျေးရွာအုပ်စု <b>တပေါင်း</b>	ကျေးရွာ <b>မာရော်စိုက်</b>
----------------------------------	---------------------------	---------------------------------	-------------------------------

က။ အခက်အခဲအတားအဆီးများအား ဆွေးနွေးခြင်း- ယခုလက်ရှိအခြေအနေတွင် ဤကျေးရွာဖွံ့ဖြိုးတိုးတက်ရေးအတွက်  
အဓိကအခက်အခဲအတားအဆီးများသည် မည်သည့်များ ဖြစ်ပါသနည်း။ (အမျိုးသား/သမီး အနည်းဆုံး အခက်အခဲ ၅ ခုဆီ  
ဖော်ပြပါ)

အုပ်စုဖွဲ့ဆွေးနွေးမှုများမှ တင်ပြသော အခက်အခဲအတားအဆီးများ	
လမ်းများ ကျဉ်း၊ ဖြောင့်ချိန် များ၊ ရွာဘေးတွင် သွားလာရခက်ခဲမှုများ ရှိသည်။ ကျောင်းအား၊ ကျောင်းသူများ နှင့် သက်ကြီးရွယ်အိုများ သွားလာရခက်ခဲမှု	<input type="checkbox"/> ကျား <input type="checkbox"/> မ၊ <input type="checkbox"/> ကျား + မ
လျှပ်စစ်မီးကြိုး၊ မီးတိုင် အင်အားနည်းသဖြင့် ညအခါ သွားလာမှု အခက် မဖြေ ခက်ခဲသည်။	<input type="checkbox"/> ကျား <input type="checkbox"/> မ၊ <input type="checkbox"/> ကျား + မ
လူမှုအလုပ်အကိုင်များ မရှိသည့် ကတော် မကျားပေါ်ကျွန်း၊ မာရော်စိုက် မာရော်စိုက်တွင် သွားလာရခက်ခဲသည်။	<input type="checkbox"/> ကျား <input type="checkbox"/> မ <input type="checkbox"/> ကျား + မ
ကျွန်း၊ မာရော် နှင့် သစ်တောင်တော ကျောက်တောများ မရှိချိန် စွာသွား၊ စွာသား များ ကျွန်း၊ မာရော် တိရစ္ဆာန်များ ကခက်ခဲသည်။	<input checked="" type="checkbox"/> ကျား <input type="checkbox"/> မ <input type="checkbox"/> ကျား + မ
အစဉ်- ကဝေ- ပြုလုပ်ရန် နှင့် သာအု- နာအု- ပြုလုပ်ရန် ရန်ကုန် နှင့် မအောက် ကဆိုင်- မရှိချိန် ခက်ခဲသည်။	<input checked="" type="checkbox"/> ကျား <input type="checkbox"/> မ <input type="checkbox"/> ကျား + မ

ခ။ မျှော်မှန်းခြင်း- နောင်လာမည့် (၅)နှစ်အတွင်း ကျေးရွာဖွံ့ဖြိုးရေး မျှော်မှန်းလျာထားချက်များအား တင်ပြပါ။

အုပ်စုဖွဲ့ဆွေးနွေးမှုများမှ တင်ပြသော အခက်အခဲအတားအဆီးများ မျှော်မြင်ချက်များ	
အသက်အရွယ် သွားလာရ လွယ်ကူမှု အခက်ဖြေဖြေရန်။	<input type="checkbox"/> ကျား <input type="checkbox"/> မ၊ <input type="checkbox"/> ကျား + မ
လျှပ်စစ်မီးကြိုး၊ မီးတိုင် လုံလောက်လာပါက ညအခါ သွားလာရ လွယ် ကူအခက်ဖြေဖြေ နှင့် ကလေးကလေးများ ပိုမိုတွင်ကျယ်စွာ လုပ်ကိုင် နိုင်ရန်	<input type="checkbox"/> ကျား <input type="checkbox"/> မ၊ <input type="checkbox"/> ကျား + မ
ကျွန်း၊ မာရော် နှင့် ကိုက်လက်တော ကျောက်တောများ ရရှိပါက စွာသွား၊ စွာသား များ ကတော် ကျွန်း၊ မာရော် ဖွံ့ဖြိုးလာရန်။	<input checked="" type="checkbox"/> ကျား <input type="checkbox"/> မ <input type="checkbox"/> ကျား + မ
သာအု- နာအု- ကိစ္စများ နှင့် အစဉ်- ကဝေ- များ ပြုလုပ်ရာတွင် လွယ်ကူမှု အခက်ဖြေဖြေရန်။	<input checked="" type="checkbox"/> ကျား <input type="checkbox"/> မ <input type="checkbox"/> ကျား + မ
လူမှုအလုပ် အကိုင် ပြုပါက မာရော်ပေါ်ကျွန်း၊ မာရော်စိုက် မာရော်စိုက် ဖြစ်ပေါ်လျှင် လွယ်ကူမှု အခက်ဖြေဖြေရန်။	<input type="checkbox"/> ကျား <input type="checkbox"/> မ <input type="checkbox"/> ကျား + မ

ပုံစံ - စ - ၃ ကျေးရွာဖွံ့ဖြိုးရေးဦးစားပေးအစီအစဉ် (Form PC-3)

လမ်းညွှန်ချက်။ အဆင့်(၃)ကျေးရွာမျှော်မှန်းချက်အစည်းအဝေးပြီးဆုံးသွားသောအခါကျေးရွာစီမံကိန်းအထောက်အကူပြုကော်မတီသည် လူထုစည်းရုံးရေးမှူးအကူအညီဖြင့် ဤပုံစံကို ပြည့်စုံအောင် ဖြည့်သွင်းရမည်။			
လူထုစည်းရုံးရေးမှူးဝန်ထမ်းအမည် <b>ဇော်စောပဉ္စမ</b>			
နေ့စွဲ <b>၂၅. ၅. ၂၀၁၅</b>	စက်ဝန်းအား အမှတ်ခြစ်ပါ <input type="checkbox"/> စက်ဝန်း (၁) <input checked="" type="checkbox"/> စက်ဝန်း (၂) <input type="checkbox"/> စက်ဝန်း (၃) <input type="checkbox"/> စက်ဝန်း (၄)		
ပြည်နယ်/တိုင်း <b>စစ်ကိုင်း</b>	မြို့နယ် <b>ကနီ</b>	ကျေးရွာအုပ်စု <b>တပေါင်း</b>	ကျေးရွာ <b>ကအုကက်ရွာ</b>

က။ အခက်အခဲအတားအဆီးများအား ဆွေးနွေးခြင်း- ယခုလက်ရှိအခြေအနေတွင် ဤကျေးရွာဖွံ့ဖြိုးတိုးတက်ရေးအတွက် အဓိကအခက်အခဲအတားအဆီးများသည် မည်သည်များ ဖြစ်ပါသနည်း။ (အမျိုးသား/သမီး အနည်းဆုံး အခက်အခဲ ၅ ခုဆီ ဖော်ပြပါ)

အုပ်စုဖွဲ့ဆွေးနွေးမှုများမှ တင်ပြသော အခက်အခဲအတားအဆီးများ	
ရိတ်ဖြူ၊ နုတ်၊ ပညာများ၊ ကာ၊ နုတ်၊ ဘာကြောင့်၊ ဒီ၊ နှံ့များ၊ ရိတ်ဖြူ၊ ရာတွင် ခက်ခဲ သည် -	✓ ကျား <input type="checkbox"/> မ <input type="checkbox"/> ကျား+ မ
ကနီ၊ သမီး၊ များ၊ နေ့စဉ် ပုံမှန် ထိတွေ့ မရှိ သည်၊ ကခက်ကခဲ ဖြစ်သည် -	<input type="checkbox"/> ကျား၊ မ <input type="checkbox"/> ကျား+ မ
ကလေး၊ ဝယ်လေးများ၊ ကတက် ခွာ၊ လာမှု နှင့်၊ ပညာရေး၊ နွေဇွဲ၊ ဇွဲ၊ မှု ကခက်ကခဲ မိမိများ၊ ထိတွေ့ မရှိသည်၊ လုပ်ငန်း၊ လုပ်အား ခိုင်းရန်၊ မကလေးပင်သည်၊ ကခက်ကခဲ	<input type="checkbox"/> ကျား၊ မ <input type="checkbox"/> ကျား+ မ
ကျား၊ မာကျား၊ စောလေး၊ ချီး မရှိ၍ စောလေးများ လွယ်လေ့ မရှိ၍ ခွာ၊ လာမှု ခက်ခဲ ဖြစ် -	✓ ကျား <input type="checkbox"/> မ <input type="checkbox"/> ကျား+ မ
	<input type="checkbox"/> ကျား <input type="checkbox"/> မ <input type="checkbox"/> ကျား+ မ

ခ။ မျှော်မှန်းခြင်း- နောင်လာမည့် (၅)နှစ်အတွင်း ကျေးရွာဖွံ့ဖြိုးရေး မျှော်မှန်းလျာထားချက်များအား တင်ပြပါ။

အုပ်စုဖွဲ့ဆွေးနွေးမှုများမှ တင်ပြသော အခက်အခဲအတားအဆီးများ မျှော်မှန်းချက်များ	
ရိတ်ဖြူ၊ နုတ်၊ ပညာရရှိ လျှင် ခနစ်တကျ ရိတ်ဖြူ၍ ဒီ၊ နှံ့များ၊ ကတက်တို့၊ လာရန် -	✓ ကျား <input type="checkbox"/> မ <input type="checkbox"/> ကျား+ မ
ကတက်တွေ၊ ဝမ်း၊ ကြောင့်၊ သစ်တန်း၊ များ၊ ရရှိပါက ကပိုထိတွေ့ တို့၊ လာ ရော့န	<input type="checkbox"/> ကျား၊ မ <input type="checkbox"/> ကျား+ မ
မူကြံကြောင်း ရှိပါက ကလေးပေးများ၊ စား၊ ကင်း၊ လုံခြုံမှု ပညာသင်ကြား၊ မိမိ နှစ် နှစ်၊ ကခဲပညာများ၊ တို့၊ မှား၊ လာရော့န	<input type="checkbox"/> ကျား၊ မ <input type="checkbox"/> ကျား+ မ
စောလေးချီး ရှိလျှင် ကျား၊ မာကျား ရှိ ကချိန် မိ ရာသလေး ခိုင်းရန် -	✓ ကျား <input type="checkbox"/> မ <input type="checkbox"/> ကျား+ မ
	<input type="checkbox"/> ကျား <input type="checkbox"/> မ <input type="checkbox"/> ကျား+ မ

၈။ လူထုစီမံကိန်း၏ လာမည့်(၄)နှစ်အတွက် အကျုံးဝင်သော ဦးစားပေးဖွံ့ဖြိုးတိုးတက်မှုလုပ်ငန်း အစီအစဉ်များအား ဖော်ပြပါ။

ဦးစား ပေး အစဉ်	ကျေးရွာအတွက် ဦးစားပေး ဖွံ့ဖြိုးတိုးတက်မှု လုပ်ငန်းစဉ်များ	အဆိုပြုသူ(အမျိုးသားများ/ အမျိုးသမီးများ/ အမျိုးသား+ အမျိုးသမီး)	အခန်းကဏ္ဍ	ဦးစားပေးအဆင့်သတ်မှတ်ချက်	ခန့်မှန်း ကုန်ကျ စရိတ်	အကျိုးခံစားခွင့်ရှိသူ ခန့်မှန်းခြေ အရေအတွက်		
						ကျား	မ	ပေါင်း
၁	ကျေးရွာအတွက် ဦးစားပေး ဖွံ့ဖြိုးတိုးတက်မှု လုပ်ငန်းစဉ်များ	၈+ ၆	လမ်းပန်း ဆက်သွယ်ရေး	၅	၂၀၀၀၀၀၀	၂၄၁	၂၆၁	၅၀၂
၂	လှိုင်စံ မိ. ဖြူ. မိ. တို့၏ ဝယ်ယူခြင်း (၆၀)ခန့်	၈+ ၆	မိ. လမ်း	၂	၃၅၆၀၀၀	၂၄၁	၂၆၁	၅၀၂
၃	စက်မှုဝယ်ယူခြင်း မ. စက်မှုဆောင်ရွက်ခြင်း (၆၀x၈၀)	၈	စက်မှုဆောင်ရွက်ခြင်း	၃	၃၅၂၀၀၀၀	၂၄၁	၂၆၁	၅၀၂
၄	အေးလှိုင်တို့၏ တည်ဆောက်ခြင်း (၂၄x၈၀) (စက်မှု)	၈	ကျေးဇာတိ	၄	၄၃,၆၀၀၀၀	၂၄၁	၂၆၁	၅၀၂
၅	မူကြံကျောင်း တည်ဆောက်ခြင်း (၂၀'x၂၀') (စက်မှု)	၆	ယဉ်ကျေးမှု	၅	၄၅၀၀၀၀	၂၄၁	၂၆၁	၅၀၂

၉။ လူထုစီမံကိန်း၏ လာမည့်(၄)နှစ်အတွက် အကျုံးမဝင်သော ဦးစားပေးဖွံ့ဖြိုးတိုးတက်မှုလုပ်ငန်း အစီအစဉ်များအား ဖော်ပြပါ။

အစဉ်	ကျေးရွာအတွက် ဦးစားပေး ဖွံ့ဖြိုးတိုးတက်မှု လုပ်ငန်းစဉ်များ	အဆိုပြုသူ(အမျိုးသားများ/ အမျိုးသမီးများ/ အမျိုးသား+အမျိုးသမီး)	အခန်းကဏ္ဍ
၁	ကျေးရွာအတွက် တည်ဆောက်ခြင်း	၈	ကျေးဇာတိ
၂	ကျေးရွာအတွက် တည်ဆောက်ခြင်း	၆	ကျေးဇာတိ
၃	စက်မှုဝယ်ယူခြင်း စက်မှုဆောင်ရွက်ခြင်း (၆၀x၈၀)	၆	စက်မှုဆောင်ရွက်ခြင်း
၄	စက်မှုဝယ်ယူခြင်း ယဉ်ကျေးမှု နှင့် မူကြံကျောင်း တည်ဆောက်ခြင်း	၈	စက်မှုဝယ်ယူခြင်း
၅			

ခေါင်းဆောင်၊ ကျေးရွာစီမံကိန်းအထောက်အကူပြုကော်မတီမှ အတည်ပြုသည်။

အမည် (ကျေးဇာတိ) လက်မှတ် (ကျေးဇာတိ) နေ့စွဲ ၂၀၂၃.၅.၂၆



၁။ မျှော်မှန်းခြင်း- နောင်လာမည့် ( ၅ ) နှစ် အတွင်း ကျေးရွာဖွံ့ဖြိုးရေး မျှော်မှန်းလျာထားချက်များအား တင်ပြပါ။

အုပ်စုဖွဲ့ ရွေးနှေးမှများမှ တင်ပြသော အခက်အခဲအစားအထိများ မျှော်မှန်း - လျာထား ချက်	
လမ်းပျော့ကောင်းလာပါက ဆယ်နှစ်တာအတွင်း လာကု ကောင်းဖြေခေးရန် -	၀ ကျား ၀ မ ၂ ကျား + မ
မီးတိုင် / မီးကြိုး လုံလောက်လာပါက စွာ အချိန်အတွင်း လာကု လျှပ်ကူး ကောင်း ဖြေခေး အလုပ်အကိုင်များ ပိုမိုတိုးတက်လာမည် -	၀ ကျား ၀ မ ၀ ကျား + မ
သာအေး / နဂအေး ကိစ္စများ နှစ် ၂၀ အတွင်း အကောင်အထည်ဖော် လျှပ်ကူး ကောင်းဖြေခေးရန် -	၂ ကျား ၀ မ ၀ ကျား + မ
ထီးနှံများ အထွက်တိုးလာပြီး နေထိုင်ရာ ခြံစိုက်ပျိုး ထုတ်ယူရေးရန် -	၂ ကျား ၀ မ ၀ ကျား + မ
နေ့စဉ်ပို့ မြှုပ် ထင်ရှေ့ တိုးလာ ရေးရန် -	၀ ကျား ၂ မ ၀ ကျား + မ
ကလေးငယ်များ စားကမ်း လုံခြုံစွာ ပညာသင်ကြား ချိန် မြှိုး အသိ ပညာများ တိုးမြှင့် လာရေးရန် -	၀ ကျား ၂ မ ၀ ကျား + မ
ကျန်းမာရေး အခြေအနေ များကို အချိန်မီ လျှပ်ကူး စွာ လာသည့် ရေးရန် -	၂ ကျား ၀ မ ၀ ကျား + မ
အရေးအခါ ကျန်းမာရေး အခြေအနေ များတွင် လျှပ်ကူး ကောင်းဖြေခေး ရသည့် ရန် -	၀ ကျား ၂ မ ၀ ကျား + မ
ကျန်းမာရေး နှစ် ကြိမ်တစ်ကြိမ် ရောဂါကင်း ကျန်းမာရေး များ ပျက်စီးခြင်း စွာ အသိပေး ပေး ကျန်းမာရေး ဖွံ့ဖြိုးလာရေးရန် -	၂ ကျား ၀ မ ၀ ကျား + မ
	၀ ကျား ၀ မ ၀ ကျား + မ
	၀ ကျား ၀ မ ၀ ကျား + မ

၁။ လူထုစိမ့်ကိန်း၏ လာမည့် ( ၄ ) နှစ်အတွက် အကျိုးပင်သော ဦးစားပေး ဖွံ့ဖြိုးတိုးတက်မှု လုပ်ငန်း အစီအစဉ်များအားဖော်ပြပါ။

ဦးစား ပေး အ ဆင့်	ကျေးရွာအတွက် ဦးစားပေး ဖွံ့ဖြိုးတိုးတက်မှု လုပ်ငန်းစဉ်များ	အဆိုပြုသူ (အမျိုးသားများ/ အမျိုးသမီးများ/ အမျိုးသား+အ မျိုးသမီး)	အခန်း ကဏ္ဍ	ဦးစား ပေး အဆင့် သတ် မှတ် ချက်	ခန့်မှန်း ကုန်ကျ စရိတ်	အကျိုးခံစားခွင့်ရှိသူ ခန့်မှန်းခြေအရေ အတွက်		
						ကျား	မ	ပေါင်း
၁	ရွာတွင်း လမ်း ကျန်းမာရေး အစီအစဉ် (အစီအစဉ် (၄၀၀' x 11' x 6')	က + မ	လမ်းပန်း ဆက်သွယ်	၁	11,400,200	၁၄၃	၁၆၁	၃၀၄
၂	လျှပ်စစ် မီးတိုင် / မီးကြိုး တိုးချဲ့ အလုပ်အကိုင် အစီအစဉ်	က + မ	မီးလင်းရေး	၂	၂,၆၀၀,၀၀၀	၁၄၃	၁၆၁	၃၀၄
၃	ထက်စံသုံးစွဲမှု အစီအစဉ် အစီအစဉ်	က	အစားအ အစား	၃	၂,၃၄၀,၀၀၀	၁၄၃	၁၆၁	၃၀၄

၄	ဆေးဆေးစိမ်းတည်းဆောက်ခြင်း	က	လျှိုးမာ ဇူး	၄	၇၆၆၀၀၀၀၀	၁၄၃	၁၆၁	၃၀၄
၅	မုက်လှေကား-တည်းဆောက်ခြင်း	မ	ပညာရေး	၅	၆၅၀၀၀၀၀၀	၁၄၃	၁၆၁	၃၀၄
၆	ကျားစက်တည်းဆောက်ခြင်း	က	ကျွန်ုပ် သိမ်း	၆	၆၀၀၀၀၀၀၀	၁၄၃	၁၆၁	၃၀၄
			ကျား					

ယေး လူထုစီမံကိန်း၏ လာမည့် (၄) နှစ်အတွက် အကျုံးမဝင်သော ဦးစားပေး ဖွံ့ဖြိုးတိုးတက်မှု လုပ်ငန်း အစီအစဉ်များအားဖော်ပြပါ။

အစဉ်	ကျေးရွာအတွက် ဦးစားပေး ဖွံ့ဖြိုး တိုးတက်မှု လုပ်ငန်းစဉ်များ	အဆိုပြုသူ (အမျိုးသားများ/ အမျိုးသမီးများ/အမျိုးသား + အမျိုးသမီး)	အခန်းကဏ္ဍ
၁	လူမှုစု့စု့ဆေးကုသရေး အစဉ် ဆောက်ခြင်း	မ	လျှိုးမာဇူး
၂	အသက်မွေးဝမ်းကျောင်း ပညာရရှိရေး	မ	အသက်မွေးဝမ်းကျောင်း
၃	စိုက်ပျိုးရေး နည်းပညာနှင့် မျိုးကောင်း မျိုးသား ရရှိရေး	က	စိုက်ပျိုးရေး
၄			
၅			

ခေါင်းဆောင်၊ ကျေးရွာစီမံကိန်းအထောက်အကူပြုကော်မတီမှအတည်ပြုသည်။

အမည် ဦးကျော်လွင် လက်မှတ် လွင် ဇန.စွဲ ၂၄.၅.၂၀၂၀





ယထာ ဗဟုဗိဒ္ဓိ ကရုဏာ ကရော:

အနာဂတ်ကျိုးကျေးဇူး

အတ္တ၊ အတ္တ၊ ဥပဇာတ်များ -

- ဘာသာရေး စီမံကိန်း၊ ဝန်ထမ်း များ နှင့် နယ်စပ်ဒေသ ဗဟုဗိဒ္ဓိ ကရုဏာ ကရော ဖြစ်ရန် ဟု မည် ကမ်းကပ် များကား ဥပဇာတ်၊ ဝန်ထမ်း ဖြစ် နှင့် နှစ်၊ အတ္တ၊ အတ္တ၊ ဖြစ် ။

ဆုံးဖြတ်ချက်များ

- လူထုအဖွဲ့ ဖြစ်စီမံကိန်း နှင့် နယ်စပ်ဒေသ ဝန်ထမ်း တစ်ဦးကျေးဇူး ကုန်စည် အနာဂတ်ကျိုးကျေးဇူး စေတနာ့ဝန်ထမ်း များ ကြပ် နှစ်၊ အနာဂတ်ဆုံး ၊ နှစ်၊ အနာဂတ် ဆုံး၊ ဝန်ထမ်း တစ်ဦးကျေးဇူး ကရုဏာ ကရော လူထုနှင့် ထပ်မံသဘော တူ ဆုံးဖြတ်ချက် ဖြစ်သည် ။

- နယ်စပ်ဒေသ ဗဟုဗိဒ္ဓိ ကရုဏာ ကရော ဖြစ်ရန် ကမ်းကပ် များကား ကျေးဇူး လူထုနှင့် ( ၂၉ - ၅ - ၂၀၁၉ ) ရက်နေ့တွင် ဖြစ်ရန် သဘောတူ ဆုံးဖြတ်ချက် ဖြစ်သည် ။



လူထုဖွဲ့စည်းရေး  
ဒုတိယနှစ် စီမံကိန်း  
ဒုတိယ အကြိမ် အစည်းအဝေး

ကျေးဇူး - အနာဂတ်ကိန်း  
ကျေးဇူးလုပ်ငန်း - တစ်ခါလေး

အချိန် - ၁၀:၀၀ မှ ၄:၃၀ အထိ  
နေရာ - ရွာခွဲအိမ်အောက် အနီး

ရက်စွဲ - ၂၉.၅.၂၀၁၉  
တက်အောက်အဖွဲ့အ  
က(၂၀၁၁) (မ(၃၀))

အဖွဲ့အစည်းများ

- ပထမအကြိမ် အစည်းအဝေး ဖြစ်ပေါ်စေရန်အတွက် လူထုစည်းရုံးရေးနှင့် ဖွဲ့စည်းတင်ပြခြင်း နှင့် ဒုတိယအကြိမ် အစည်းအဝေး ဖြစ်ပေါ်စေရန်အတွက် ရည်ရွယ်ချက်များကို ပြောကြားသည်။
- ကျေးဇူးစီမံကိန်း အထောက်အကူ ပြုကောက်ခံစေရန်၊ ဖွဲ့စည်းရန် အောင်မြင်စေရန် နှင့် တာဝန်ထုတ်ပြန်မှုများကို လူထုစည်းရုံးရေးနှင့် အိမ်ထောင်စုအဖွဲ့များမှ ရှင်းလင်းအေးအေး ဤကော်မတီ အဖွဲ့အစည်းများ အဖွဲ့အစည်းအဖွဲ့ ခွဲခြားပေးရန် နှင့် ကျေးဇူး လူထုမှ အဖွဲ့အစည်းအဖွဲ့များ ဖွဲ့စည်းပေးရန် အဖွဲ့အစည်းသည်။
- အကျိုးဝင်စေရန် လုပ်ငန်းစဉ်များ နှင့် အကျိုးမဝင်စေရန် လုပ်ငန်းစဉ်များ အကြောင်းကို လက်ထောက် နည်းပညာမှူး ဒေါ်အေးဖြူစိုးနှင့် ဖွဲ့စည်း အဖွဲ့အစည်း ဖြစ်ပေါ်စေရန်။
- စီမံကိန်း လုပ်ငန်းစဉ် အဖွဲ့အစည်းများ ကျေးဇူးလူထု အစည်းအဝေးများ၊ ဖွဲ့စည်းမှုများ နှင့် ဖွဲ့စည်းရေးလုပ်ငန်းစဉ်များကို ရရှိလာရန် အဖွဲ့အစည်းများ အဖွဲ့အစည်းအဖွဲ့ ခွဲခြားပေးရန်အတွက် လူထုစည်းရုံးရေးနှင့် အိမ်ထောင်စုအဖွဲ့များမှ ဖွဲ့စည်းတင်ပြသည်။



နိဂမ္မိယဒွါရ်

ကရုဏာကုဏ္ဍိယ

၅၅.၅.၂၀၁၅

ကမ္ဘာ့သားများကမ္ဘာ့မှတစ်ဆင့် ဖြစ်လာသော ကရုဏာကုဏ္ဍိယများ

- ရွာတွင်းလမ်းများ၊ မကောင်းစွာ ကြောင့်သား၊ ကြောင့်သူများ၊ သစ်ကြီးရွယ်သူများ၊ ခွားယားဆက်ခံသည်။
- လျှပ်စစ်မီးကြိုး၊ မီးတိုင်၊ ဆေးကင်းနည်းစာဖြင့် ညာကပ်၊ ခွားယားဆက်ခံသည်။
- ကျွမ်းကျင်သော ဆေးပေးဆိုင်၊ မရှိသောကြောင့် ဆေးလူသား ဆက်ခံရပြီး ခွားယားဆက်ခံသည်။
- ကမ္ဘာ့ကင်းဝေး ဖြစ်ရပြီး နှင့် ဘာကျေး၊ နာကျေး ဖြစ်ရပြီး နေရာ မဆောက်မတည် မရှိစေခြင်း ဆက်ခံသည်။
- စိုက်ပျိုးရေး နည်းယူသူများ၊ ကားနည်းသောကြောင့် သီးနှံများ စိုက်ပျိုးထုတ်လုပ်ရာတွင် ဆက်ခံသည်။
- ကျွမ်းကျင်မှု နှင့် သီးခြားသော ကျွမ်းကျင်မှုများ မရှိမီ ကျွမ်းကျင်မှုထိရောက်သည် ဆက်ခံသည်။

ကရုဏာသီလဂုဏ်

ဒုတိယသင်္ခါန်စာတော်

ဇ.စ. " ၂၉.၅. ၁၉

အမျိုးသားများ ကမ္ဘာ့ဗဟိုဝင် ဖြစ်လာ စေရန်အတွက်

- ၁- စည်းစိမ်ရာထီ သွားလာရ လွယ်ကူ စေရန်အတွက် "
- ၂- လွယ်ကူစွာ မီးတိုင်၊ မီးကြိုး များ လုံလောက်လာလျှင် သက်တောင့်သက်သာ လွယ်ကူ စေရန်အတွက် "
- ၃- ကျန်းမာရေး နှင့် လိုက်ညီစွာ အစားအသောက်၊ အစားအသောက်၊ အစားအသောက်၊ အစားအသောက် များစွာတွင် လျှော့ချပေးရန်အတွက် "
- ၄- ကျန်းမာရေး၊ အကျန်းအဝမ်း၊ အကျန်းအဝမ်း များတွင် အကျိုးရှိ စေရန်အတွက် "
- ၅- သာယာမှု၊ အကျန်းအဝမ်း နှင့် အကျန်းအဝမ်း များ၊ အကျန်းအဝမ်း များ - ဖြစ်လာစေရန်အတွက် လွယ်ကူ စေရန်အတွက် "
- ၆- စိုက်ပျိုးရေးအတွက် အကျိုးရှိစေရန်အတွက် များစွာ အကျိုးရှိစေရန်အတွက် "

ဒုတိယ နှစ်စက်ဝိုင်း

အရေးအကိစ္စများ

နေ့စွဲ - ၂၅.၅.၂၀၁၅

အချို့သမီး မာဖွဲ့မှ တစ်ပြုတောက အခက်အခဲများ

- လမ်းများ ကျဉ်းမြောင်း၍ မိုးရာသီတွင် မစိစောအောင် လာရခက်ခဲသည်။
- လှုပ်ခတ် မြို့ကြီး၊ မြို့တိုင်း မလုံလောက်၍ ညစာခါ အစားအသောက် ခက်ခဲသည်။
- ကျားပေါ် ကျွန်းပေါ်၊ ကမ်းခြေများတွင် နေထိုင်သူများ အစားအသောက် ခက်ခဲသည်။
- အချို့သမီးများ မိမိတို့၏ မိဘများနှင့် ကျွမ်းကျင်မှုများဖြင့် အခက်အခဲ ဖြစ်ပေါ်စေရန် ရည်ရွယ်၍ အခက်အခဲ ဖြစ်ပေါ်စေသည်။
- မြို့ကြီးများ မြို့တိုင်း မြို့များ ဖြစ်ပေါ်စေရန် ရည်ရွယ်၍ အခက်အခဲ ဖြစ်ပေါ်စေသည်။

အရေးအရာများကို ကျေးဇူး နှစ်ယောက်အောင်လုပ်

၇၅.၅.၂၀၁၅

အချို့သော အဖွဲ့မှ တစ်ကြိမ် ဖွဲ့စည်းပေးရန်

- သုံးစုအဖွဲ့လုံး သွားလာရန် ကောင်းမွန်စွာ ဖွဲ့စည်းပေးရန် "
- ဥပမာအားဖြင့် တွင် သွားလာရန် အားကောင်းလုံခြုံရေး နှင့် အလုပ်အကိုင်များ ပိုမို တွင်ကျယ်လာစေရန် "
- လူမှုရေးကား ခြိမ်းခြောက်မှုများကို ကျင့်သုံးမှုများ ဖြစ်ပေါ်လာ ပါက လုပ်ငန်း လျင်မြန်စွာ စေ့စပ်ပေးရန် "
- အသက်မွေးဝမ်းကြောင်း အဖွဲ့အစည်းများ ခြိမ်းခြောက်မှုများ နှင့် အဖွဲ့အစည်း တိုးတက်ရေး "
- မူကြိုရေးကော်မတီ ခြိမ်းခြောက်မှုများ အားကောင်းလုံခြုံစွာ ပညာသင်ကြား ပေးရန် နှင့် မိခင်များ စင်စစ်ရသော လုပ်ငန်းများ လုပ်ဆောင် ပေးရန် "



ကျေးဇူးလူထုမှတစ်ကြောင့် ကျေးဇူး ဖွံ့ဖြိုးရေး လုပ်ငန်းများ  
 နှိုင်းယှဉ်ခြင်း

စဉ်	ဖွံ့ဖြိုးရေး လုပ်ငန်း များ	ဦးစား လားစာရင်း	စာရင်း (က) (မ)
①	ကျေးဇူးဖြန့်ဖြူး ပါဝင်မှုတို့ - ရွှေကရော်စစ်	၁	(က+မ)
②	လှူဒါန်းမှုတို့ ဖွံ့ဖြိုး တိုးတက်မှုများဖြင့်	၂	(က+မ)
③	တက်စံတိုးတက်မှု တည်ဆောက်ခြင်း	၃	(က)
④	ကျေးဇူးတင် တည်ဆောက်ခြင်း	၄	(က)
⑤	ဖွံ့ဖြိုးရေး တည်ဆောက်ခြင်း	၅	(မ)
⑥	အားလုံးကို တည်ဆောက်ခြင်း	၆	(က)

ကျေးဇူး - ကျေးဇူးတင်ခြင်း

ရက်စွဲ - ၂၀၁၅.၅.၁၉

ကျေးဇူးတင်စွာအလုပ်ကို ပြီးစားပေးဖွဲ့ပြီးလုပ်ငန်းစဉ်များ

ကဏ္ဍ	ဦးစားပေး အဆင့်	လုပ်ငန်းအမျိုးအစား	အဆိုပြုသူ အမှန်ခြစ်ရန်			ခုနှစ်	ထောက်ပံ့မည့် အဖွဲ့အစည်း	မှတ်ချက်
			က	မ	က+မ			
အခြေခံအဆောက်အအုံကဏ္ဍ (လမ်း/တံတား/ရေရရှိရေး/မီးလင်းရေး)	၁	ကျွတ်မြောင်း၊ ပါဏာ စွာတို့၊ ခွံကျော်ဖမ်း			၂			
	၂	လျှပ်စစ်ဖိုတိုင်၊ ဖို၊ ဇြိုး			၂			
	၃	ကျောက် (ပေါက် ၂၀၀၀ ) တစ် အောက် ၊ နိုင်ငံခြား၊ ချွတ်တို			၂	၂၀၁၈	၆၅၅	ဖို
	၄	စွာဖြစ် သုသာန်ဖတ် ၊ ကျွန်း ဖမ်း ၊ ကဆင် ၊ ဖြစ် ၊ အိမ်ဖြစ်			၂			
လူမှုစီးပွားရေးကဏ္ဍ (ဝညာရေး/ကျန်းမာရေး)	၁	မျိုးကျော်စိုး တစ်အောက် ဖြစ်			၂			
အသက်မွေးဝမ်းကျောင်းကဏ္ဍ (ရိုက်ပျိုးရေး/မွေးမြူရေးနှင့် ဆိုင်သောအဆောက်အအုံနှင့် အခြားလိအောင်ခက်များ)	၁	ဘိမ့်တို့ ၊ မှုဝင် ၊ တို			၂			
	၂	ခိုက် ၊ မိုး ၊ အု ၊ ညို ၊ ယုတ္တ နှင့် မျိုးကောင် ၊ မိုး ၊ သို			၂			



နောက်ဆက်တွဲ (၄) မြားနဲ့ သောအပိုင်းများအတွက် ဦးစားပေး၍ ပြီးရေးပုံစံနဲ့ပေးပြီး အနောက်လင်း၊ အကျွန်ုပ်

အနက်ချုပ်

မှရင်းအား VPSC တွင်ထားရှိရပါမည်။ အခြားဌာနများနှင့် ညှိနှိုင်းရန်အတွက် ပိတ္တူကို TPIC သို့ပို့ရပါမည်။ MIS data

အနေဖြင့် သွင်းရန်မလိုအပ်ပါ။

အဆင့်	လုပ်ငန်း	မည်သူ ဦးစားပေးလိမ့်	လ/နှစ်	ကျေးဇူးပြု တာဝန်ခံသူ (သို့) အဖွဲ့	ပြင်ပမှ မည်သူ ထောက်ပံ့ မလဲ	
အခြေခံအဆောက်အအုံ	၁	ရွာတိုင်း၊ ဇာဒီး၊ ကျွန်းတစ်ခုစီ ခင်း၊ ဖြန့်ခြင်း	✓ ၂ မ ၂ ကျား	၂၀၂၀	၀၅၅ ကော်မတီ ဝင်းဗျား	
	၂	လျှပ်စစ် မီး ထွန်း မီး ကြိုး တိုး၊ ချဲ့၊ ဘွဲ့ဝတ် ဝန်၊ ဖြန့်ခြင်း	✓ ၂ မ ၂ ကျား	၂၀၂၁	မိုး၊ ဇာဒီး၊ ဇာ ကော်မတီ	လျှပ်စစ်ဦးစီးဌာန
	၃	ဘက်စုံသုံး ဆေး၊ ဓာတ် စောက်ဖြန့်ခြင်း	□ မ ✓ ၂ ကျား	၂၀၂၂	စီမံခန့်ခွဲရေး ကော်မတီ	ကျေးဇူးဗဟိုဌာန
	၄		□ မ □ ကျား			
	၅		□ မ □ ကျား			
အသက်မွေးဝမ်းကျောင်း စိုက်ပျိုးရေး	၁		□ မ □ ကျား			
	၂	ဒီဇင်ဘာတွင် မွေတင် ဝန်၊ ကြေး မူ	✓ ၂ မ □ ကျား	၂၀၂၅	ကော်မတီ	ကျေးဇူးဗဟိုဌာန
	၃	စိုက်ပျိုးရေး နည်းပညာ ချွေး၊ ဆောက်၊ ချွေး ဝန်၊ ဗဟို	□ မ ✓ ၂ ကျား	၂၀၂၄	ကော်မတီ	စိုက်ပျိုးရေးဌာန
	၄		□ မ □ ကျား			
	၅		□ မ □ ကျား			
ကျန်းမာရေးနှင့် အာဟာရ	၁		□ မ □ ကျား			
	၂		□ မ □ ကျား			
	၃		□ မ □ ကျား			
	၄	ဆေး၊ ဆေး၊ ဆေး၊ တစ်ခုစီ ဖြန့်ခြင်း	□ မ ✓ ၂ ကျား	၂၀၂၃	စီမံခန့်ခွဲရေး ကော်မတီ	ကျေးဇူးဗဟိုဌာန
	၅		□ မ □ ကျား			

:

ယဉာဏ်	၁		<input type="checkbox"/> မ <input type="checkbox"/> ကျား			
	၂		<input type="checkbox"/> မ <input type="checkbox"/> ကျား			
	၃		<input type="checkbox"/> မ <input type="checkbox"/> ကျား			
	၄		<input type="checkbox"/> မ <input type="checkbox"/> ကျား			
	၅	မုတ္တိကျောင်းတည်ဆောက်ခြင်း	<input type="checkbox"/> မ <input type="checkbox"/> ကျား	၂၀၂၆	မုတ္တိကျောင်းတည်ဆောက်	ယဉာဏ်-၄၀၃

အခြား	၁	မုတ္တိကျောင်းတည်ဆောက်ခြင်း	<input type="checkbox"/> မ <input type="checkbox"/> ကျား	၂၀၂၇	မုတ္တိကျောင်းတည်ဆောက်	ဖြစ်ပေါ်လာခြင်း
	၂		<input type="checkbox"/> မ <input type="checkbox"/> ကျား			
	၃		<input type="checkbox"/> မ <input type="checkbox"/> ကျား			
	၄		<input type="checkbox"/> မ <input type="checkbox"/> ကျား			
	၅	ကျောင်းတည်ဆောက်ခြင်း	<input type="checkbox"/> မ <input type="checkbox"/> ကျား	၂၀၂၆	ကျောင်းတည်ဆောက်	