



ပြည်ထောင်စုသမ္မတမြန်မာနိုင်ငံတော်အစိုးရ  
 စိုက်ပျိုးရေး၊ မွေးမြူရေးနှင့် ဆည်မြောင်းဝန်ကြီးဌာန  
 (ကျေးလက်ဒေသဖွံ့ဖြိုးတိုးတက်ရေးဦးစီးဌာန)  
 လူထုဗဟိုပြုစီမံကိန်း (ဒုတိယနှစ်စက်ဝန်း)

**National Community Driven Development Project**



ကျေးရွာဖွံ့ဖြိုးရေးအစီအစဉ်

**Village Development Plan (VDP)**

ကနိမြို့နယ်

၂၀၁၉ ခုနှစ်

တပေါင်းကျေးရွာအုပ်စု

အနောက်ကုန်းကျေးရွာ

- ၁။ မြို့နယ်မြေပုံ
- ၂။ ကျေးရွာမြေပုံ တည်နေရာ
- ၃။ ကျေးရွာအုပ်စုအတွင်း ပါဝင်သော ကျေးရွာစာရင်း
- ၄။ ကျေးရွာသမိုင်းအကျဉ်း
- ၅။ လူထုပူးပေါင်းပါဝင်သောဆန်းစစ်ခြင်း၊ အကဲဖြတ်ခြင်း၊ လုပ်ငန်းစဉ်အချိန်ဇယား
- ၆။ PRA Tools တစ်ခုခြင်းစီနှင့် ဆွေးနွေးသုံးသပ်ချက်များ
- ၆.က။ လူမှုရေးအရင်းအမြစ်ပြုမြေပုံ နှင့် ဆွေးနွေးသုံးသပ်ချက်
- ၆.ခ။ ဥစ္စာနေကြွယ်ဝမှုပြဇယားနှင့် ဆွေးနွေးသုံးသပ်ချက်
- ၆.ဂ။ အရင်းအမြစ်သုံးစွဲ/ထိန်းချုပ်မှုပြ ပုံစံနှင့် ဆွေးနွေးသုံးသပ်ချက်
- ၆.ဃ။ ရာသီခွင်ပြပြကွဲဒီနှင့် ဆွေးနွေးသုံးသပ်ချက်
- ၆.င။ ပင့်ကူအိမ်သုံးသပ်ချက်နှင့် ဆွေးနွေးသုံးသပ်ချက်
- ၆.စ။ ကျေးရွာအတွင်းအဖွဲ့အစည်းများချိတ်ဆက်မှုနှင့် ဆွေးနွေးသုံးသပ်ချက်
- ၇.က။ ကော်မတီဝင်များစာရင်းနှင့် မှတ်တမ်းဇာတ်ပုံများ
- ၈.က။ PC-1 (ပထမနှစ်စက်ဝန်း)
- ၈.ခ။ PC-1 (ဒုတိယနှစ်စက်ဝန်း)
- ၉.က။ PC-2 (ပထမနှစ်စက်ဝန်း)
- ၉.ခ။ PC-2 (ဒုတိယနှစ်စက်ဝန်း)
- ၁၀.က။ PC-3 (ပထမနှစ်စက်ဝန်း)
- ၁၀.ခ။ PC-3 (ဒုတိယနှစ်စက်ဝန်း)
- ၁၁.က။ အစည်းအဝေးမှတ်တမ်း (ဒုတိယနှစ်စက်ဝန်း)
- ၁၂။ ဦးစားပေးအလိုက်ဖွံ့ဖြိုးရေးလုပ်ငန်းအစီအစဉ်



# စစ်ကိုင်းတိုင်းဒေသကြီး၊ ယင်းမာပင်ခရိုင်၊ ကနီမြို့နယ် မြေပုံ

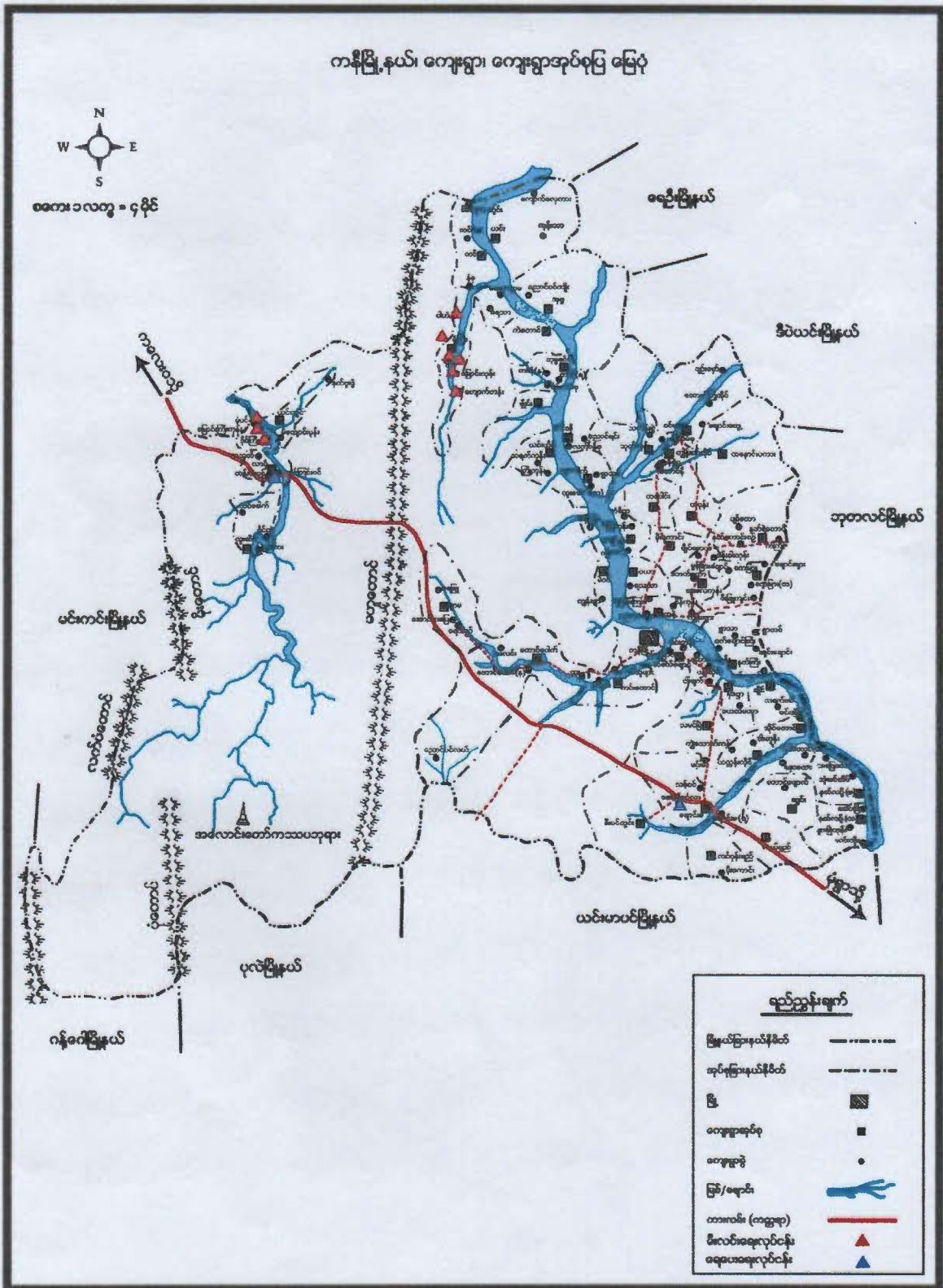



အနောက်ကုန်းကျေးရွာမြေပုံ

တည်နေရာ။ ။ စစ်ကိုင်းတိုင်းဒေသကြီး၊ ယင်းမာပင်ခရိုင်၊ ကနီမြို့နယ်၊ တပေါင်းကျေးရွာ အုပ်စုတွင် ကျေးရွာ (၃)ရွာထဲမှ တရွာပါဝင်ပြီး၊ ( N-22.5411740, E- 94.8416250) တွင် တည်ရှိပါသည်။



တစ်ခါတည်းကျေးဇူး ဆုပေးတဲ့ အတွက် ခြံ

ကျေးဇူးတင်စရာ အတွက်

- ① တစ်ခါတည်းကျေးဇူး
- ② ပစ္စည်းကျေးဇူး
- ③ အထောက်အကူကျေးဇူး ✓







ကျေးရွာအဓိကပိုင်ဆိုင်မှုများ

|                          |               |            |              |                 |              |          |
|--------------------------|---------------|------------|--------------|-----------------|--------------|----------|
| ကျေးရွာပိုင်ဆိုင်မှုများ | စိုက်ပျိုးမြေ | စားကျက်မြေ | သစ်တောမြေ    | သဲကျောက်ရရှိမှု | ရေတွင်းရေကန် | စက်ရေကန် |
| အရေအတွက်                 | ၇၈၀           | -          | -            | -               | ၁၄           | ၆        |
| ပိုင်ဆိုင်မှုများ        | ကား           | ထော်လာဂျီ  | စပါးကြိတ်စက် | ခြွေလှေ့စက်     | ပဲခွဲစက်     | ဈေးဆိုင် |
| အရေအတွက်                 | -             | -          | -            | -               | -            | ၁        |

ကျေးရွာအတွင်းအခြားပိုင်ဆိုင်မှုများ

|                   |          |          |            |         |                   |     |      |
|-------------------|----------|----------|------------|---------|-------------------|-----|------|
| ပိုင်ဆိုင်မှုများ | ရေတင်စက် | ထွန်တုံး | ထယ်တုံး    | ကျွဲ    | နွား              | ဝက် | ဆိတ် |
| အရေအတွက်          | ၁        | ၆၇       | ၃၇         | -       | ၈၄                | ၄၅  |      |
| ပိုင်ဆိုင်မှုများ | ဆိုင်ကယ် | စက်လှေ   | လယ်ထွန်စက် | လုပ်သား | ကျွမ်းကျင်လုပ်သား |     |      |
| အရေအတွက်          | ၇၀       | -        | -          | -       | -                 |     |      |

အခြားအသုံးပြုနိုင်သောအရင်းအမြစ်များ

|            |         |              |     |       |
|------------|---------|--------------|-----|-------|
| အရင်းအမြစ် | ဆေးခန်း | စာသင်ကျောင်း | ဈေး | အခြား |
| အရေအတွက်   | -       | -            | -   | -     |



ကျေးရွာဆိုင်ရာအချက်အလက်များ

ကျေးရွာအတွင်းရှိ စုစုပေါင်းအိမ်ထောင်စုနှင့်လူဦးရေ

| အိမ်ထောင်စု | ကျား | မ   | စုစုပေါင်း |
|-------------|------|-----|------------|
| 58          | 141  | 161 | 302        |

လူနည်းစု၊ လူမျိုးစု အိမ်ထောင်စုများ

| လူမျိုးစုအိမ်ထောင်စု | ကျား | မ  | စုစုပေါင်း |
|----------------------|------|----|------------|
| ဗမာ                  | 44   | 14 | 58         |
|                      |      |    |            |
|                      |      |    |            |

ထိခိုက်လွယ်သောအုပ်စု

| ထိခိုက်လွယ်အိမ်ထောင်စု    | အိမ်ထောင်စု | ကျား | မ  | စုစုပေါင်း |
|---------------------------|-------------|------|----|------------|
| သက်ကြီးရွယ်အို            | 22          | 10   | 12 | 22         |
| အမျိုးသမီးဦးဆောင်         | 14          | 3    | 11 | 14         |
| မသန်စွမ်း                 | 3           | 2    | 1  | 3          |
| မြေယာမဲ့                  | 17          | 8    | 9  | 17         |
| စစ်ဘေးရှောင်/ရွှေ့ပြောင်း |             |      |    |            |

ကျေးရွာရှိ အခြေခံအဆောက်အအုံများ

| ပညာရေး          | ခြံစံပါ | ကျန်းမာရေး       | ခြံစံပါ | ဘာသာရေး              | ခြံစံပါ |
|-----------------|---------|------------------|---------|----------------------|---------|
| အထက်တန်းကျောင်း |         | တိုက်နယ်ဆေးရုံ   |         | ဘုရား၊စေတီ           |         |
| အလယ်တန်းကျောင်း |         | ကျန်းမာရေးဌာန    |         | ဘုန်းကြီးကျောင်း     |         |
| မူလတန်းကျောင်း  |         | ကျန်းမာရေးဌာနခွဲ |         | ဟိန္ဒူဘုရားကျောင်း   |         |
| မူကြိုကျောင်း   |         | ဆေးပေးခန်း       |         | ခရစ်ယာန်ဘုရားကျောင်း |         |
| အခြား           |         | အခြား            |         | ဗလီ                  |         |
| မှတ်ချက်        |         | မှတ်ချက်         |         | မှတ်ချက်             |         |

အဓိကစီးပွားရေးလုပ်ငန်းများ

| စိုက်ပျိုးရေး | မွေးမြူရေး | အသေးစားစီးပွားရေး | အခြား |
|---------------|------------|-------------------|-------|
| ပဲ၊ မြေစုံ    | ကျွန်း     | အိတ်ချက်          |       |
| ပဲ၊           | ကျွန်း     | အောက်ယက်ခြံ       |       |
| စပါး          |            |                   |       |
|               |            |                   |       |
|               |            |                   |       |



ကျေးဇူးတင်ပူဇော်မှု ပြုစုပေးပို့ရန်အတွက် အခြေခံ နှင့် အကျိုးပြုမှု

လုပ်ငန်းစဉ် - ၂၀၂၁ အကုန်ခွဲချက်

| စဉ် | အကြောင်းအရာ                                                      | ကာလ       | ပို့တင်ရက်စွဲ                                             | တက်ရောက်သူ |    |        | အဓိကအဖွဲ့ဝင်                                                                                                                                                |
|-----|------------------------------------------------------------------|-----------|-----------------------------------------------------------|------------|----|--------|-------------------------------------------------------------------------------------------------------------------------------------------------------------|
|     |                                                                  |           |                                                           | က          | မ  | ပေါင်း |                                                                                                                                                             |
| ၁။  | ကျေးဇူးတင်ပူဇော်မှု<br>ကျေးဇူးတင်ပူဇော်မှု<br>မြန်မာ့ပြည်ထောင်စု | ၂၈.၅.၂၀၁၉ | ချမ်းသာသာအောင်<br>အောင်အောင်အောင်<br>မေမြန်မာ့ပြည်ထောင်စု | ၁၄         | ၂၇ | ၄၁     | အိမ်များ၊ အခြေခံအဆောက်အအုံများ၊ လမ်းသစ်သွယ်ရေး၊ လမ်းယာပြေးသစ်တောစိုက်ပျိုးသီးနှံ                                                                            |
| ၂။  | ဥစ္စာအခြေခံ<br>ဝေဖန်အဆင့်<br>သတ်မှတ်ခြင်း                        | ၂၈.၅.၂၀၁၉ | ချမ်းသာသာအောင်<br>အောင်အောင်အောင်<br>မေမြန်မာ့ပြည်ထောင်စု | ၁၄         | ၂၇ | ၄၁     | ကျေးဇူးတင်ပူဇော်မှု နှင့် နှစ်ပတ်စပတ်များ<br>စုများ ခွဲခြားသတ်မှတ်ခြင်း<br>အတွက် အခြေခံ ခံနိုင်ရည်<br>ကို ကျေးဇူးတင်ပူဇော်မှု/သားများနှင့်<br>သဘောတူသတ်မှတ် |
| ၃။  | ကုသိုလ်ရေး<br>ပြုစုခြင်း                                         | ၂၈.၅.၂၀၁၉ | ချမ်းသာသာအောင်<br>အောင်အောင်အောင်<br>မေမြန်မာ့ပြည်ထောင်စု | ၁၄         | ၂၇ | ၄၁     | ကုသိုလ်ရေး၊ စိုက်ပျိုးရိတ်<br>သိမ်းချိန်၊ ပို့ဆောင်ချိန်<br>ဝင်/ထွက်နှင့် သဘာဝအေး<br>ကျန်းမာရေး                                                             |
| ၄။  | ကျေးဇူးတင်ပူဇော်မှု<br>သုံးသပ်ခြင်း                              | ၂၈.၅.၂၀၁၉ | ချမ်းသာသာအောင်<br>အောင်အောင်အောင်<br>မေမြန်မာ့ပြည်ထောင်စု | ၁၄         | ၂၇ | ၄၁     | အမျိုးသား / သမီးတို့၏ အ<br>ရင်းအမြစ်ကပ်ပါ မည်သို့က<br>တိန်ချုပ်သည် သုံးစွဲရာသည်<br>ကိုစစ်ဆေးရန်                                                             |
| ၅။  | ပင့်ကူအိမ်<br>သုံးသပ်ခြင်း                                       | ၂၈.၅.၂၀၁၉ | ချမ်းသာသာအောင်<br>အောင်အောင်အောင်<br>မေမြန်မာ့ပြည်ထောင်စု | ၁၄         | ၂၇ | ၄၁     | အမျိုးသား / သမီးတို့၏ တရား<br>တူအဖွဲ့အစည်း ဂရုစိုက်မှု နှင့် မေ<br>ဂရုစိုက်မှု အကြောင်း အကျဉ်းများ                                                          |
| ၆။  | အဖွဲ့အစည်း<br>ချိတ်ဆက်မှု<br>ဇွန်ပုံစံသုံးသပ်<br>ချက်            | ၂၈.၅.၂၀၁၉ | ချမ်းသာသာအောင်<br>အောင်အောင်အောင်<br>မေမြန်မာ့ပြည်ထောင်စု | ၁၄         | ၂၇ | ၄၁     | ကျေးဇူးတင်ပူဇော်မှု နှင့် အဖွဲ့အ<br>စည်းများ မည်သို့သော<br>လုပ်ငန်းများ အတွက် အဖွဲ့<br>အစည်း ချိတ်ဆက်မှုများ                                                |
| ၇။  | ကျေးဇူးတင်ပူဇော်မှု<br>နှစ်စဉ် စီစဉ်<br>ပေးအပ်ရန်<br>ပြုစုပေး    | ၂၈.၅.၂၀၁၉ | ချမ်းသာသာအောင်<br>အောင်အောင်အောင်<br>မေမြန်မာ့ပြည်ထောင်စု | ၁၄         | ၂၇ | ၄၁     | အကျိုးပြုမှုအား အကျိုး<br>ခံစား နှင့် နှစ်စဉ် အခါအခါအခါ<br>အကျိုးများ အပေါ် မူတည်၍<br>သုံးပြုပေးသည်။                                                        |



လူမှုရေးအရင်းအမြစ်ပြုမြေပုံ (ဒုတိယနှစ်စက်ဝန်း)

အနောက်ကုန်းကျေးရွာ၊ တပေါင်းကျေးရွာအုပ်စု

ဒုတိယနှစ်စက်ဝန်း

နေ့စွဲ - ၂၈.၅.၂၀၁၉

တပေါင်းကျေးရွာအုပ်စု - အနောက်ကုန်းရွာ -

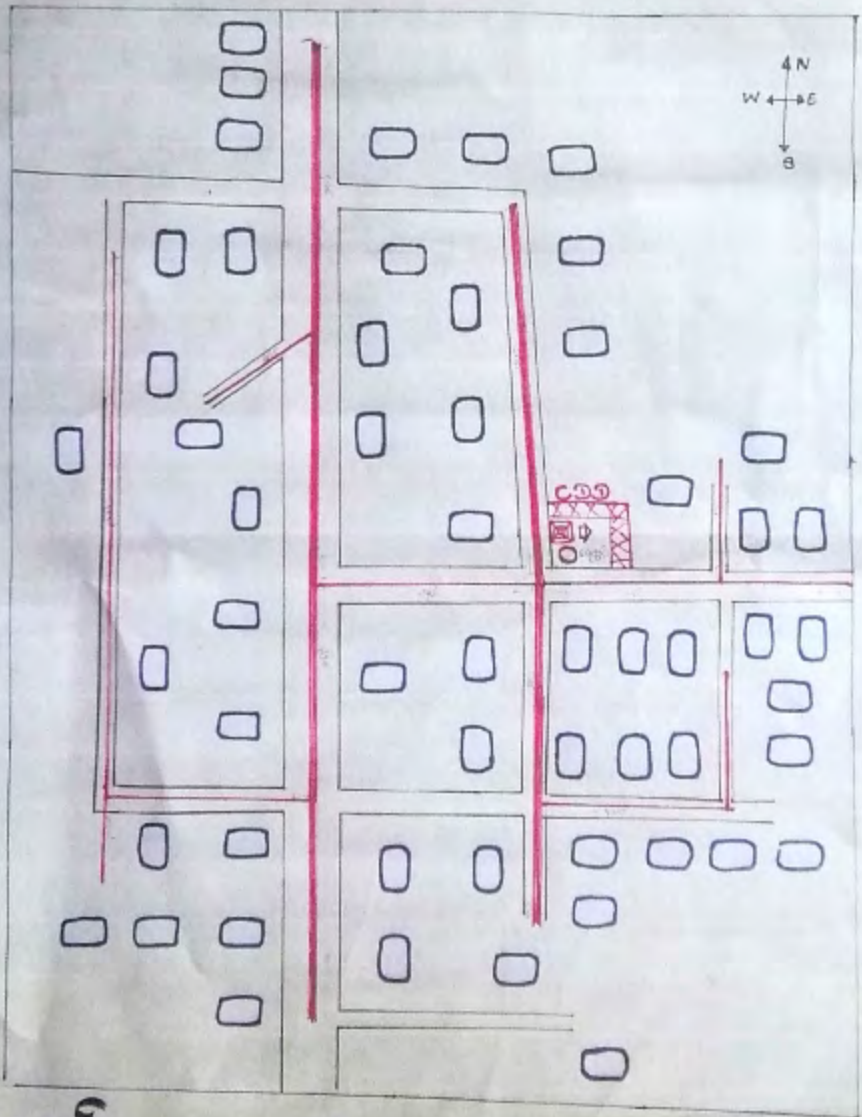

အညွှန်း

□ → အိမ်

≡ } S.P, C.၁၁၁

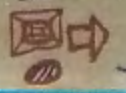

အိမ်တို့၎င်းက ကျားကျောက်ကိုး  
တို့ ဆီ အပင်တန်း (၆၆)

( လူထုဗဟိုပြုခြင်းနှင့် ယာယီအိမ်ထောင်  
တွင် ဆောင်ရွက်ခဲ့သော  
ရေကန် တို့ ချဲ့ထွင်မှုနှင့်  
အပင်တန်း (၆၆) )











ကျေးဇူး - ကောက်ကောက်၊ ဒုတိယနှစ်ကောက်၊

ရက်စွဲ - ၂၈.၅.၂၀၁၉

ဥက္ကဋ္ဌ ဣယ့်ဝေဇ္ဇာယော:

ကျေးဇူးချက် နှင့် ဆန်းစစ်ချက်

- ကျေးဇူးတင် ချစ်သာတာ ကိစ္စကောင်စီ ၂၀၁၁ ခု ဇွဲဖြီး လယ်ပိုင်ရှင် ၊ နှားပိုင် ရှင်စွာ ၊ ဖြစ်ကြသည်။
- ဖြေလည်တာ နည်းစု (၂၂) ခု ဇွဲဖြီး ကောက်အေးရဲ့ ဖြေလည်ရုံသာရှိသည်။
- နှမ်းပါးသည် လက်လုပ် လက်စား (၂၀) ကိစ္စကောင်စီ ဖြစ်သည်။
- ကျေးဇူးကတည်းတွင် စာတင်သုံးစွဲ ရဲ့ ကျေးဇူးတင်ပိုင်ဆိုင်တာ ကျေးဇူး စားစားပေး တခုကိုသာ မြှီရတာကံသုံး ၁) ကြသည်။
- ယခုကခါ လူထုမဟုတ် ဖြစ်နိုင်ရဲ့ ၊ ယခုနှစ်ကောက်တွင် ကကောင်ကထည်ဖော် ဆောင်ရွက် ၁) စာ ကျေးဇူးတိုးပျံ ဆောင်လုပ် ဒြင်း နှင့် ကျေပိုင်လုပ် သွယ်တန်း ဖြစ် လုပ်ပေး လုပ်ဆောင် ပြီးတာကြောင့် ကျေးဇူးကတည်းတွင် အချိုးကိုင် ၊ ငွေကိုင် သက်သာခွာ စာတင်သုံးစွဲ နယုဆယောက် ရရှိလာတာ စီမံကိန်း လုပ်ပေး ကကောင်ကထည်ဖော် ဆောင်ရွက်နေချိန်တွင် အချိုးသာ ၊ အချိုးသိမ်း တိုးတူ ပါထင်လုပ်ကိုင် ကြပြီး လုပ်အားခ တန်းတူ ပေးကာ ထိခွေလုပ်ပေး မှာ ရရှိလာပြီး ကျေးဇူးလူထုများ ကဆင်ဖြေ ကျေခွေ ၊ ယခု ကြသည်။



အရင်းအမြစ်များသုံးစွဲ၊ ထိန်းချုပ်မှုပြဇယား (ဒုတိယနှစ်စက်ဝန်း)

အနောက်ကုန်းကျေးရွာ၊ တပေါင်းကျေးရွာအုပ်စု













ရာဘီခွင့်ပြု ဖြေဆိုရန် ဆွေးနွေးသုံးသပ်ချက်  
နိဂုံးသတ်ချက် အက်တိုး

ကျေးဇူး၏ ရာဘီစာအုပ် အရေးဖြင့် ဇွဲ၊ မိုး၊ ဆောင်း၊ နှော့ရာဘီတွင် ဥစ္စာ  
အလျက် (၄) ဇာတိ ပျဉ်းပွ ဖြစ်ပြီး ၊ ရာဘီ အလျက် ဘီ၊ နှံ့များ စိုက်ပျိုးပြီး  
အထက်ရွေး- ခြာသည် ၊ မိုးရာဘီတွင် ဖြေပဲ ၊ ဇာတိ ၊ ပတ်စီမ် ၊ နှစ် ၊ နှစ်-ကြီးတို့ကို  
စိုက်ပျိုး ဖြေပြီး ဒီတစ်- ကျွတ်လတွင် ရိုက်ထိမ်း- ခြာသည် ၊ မိုး-ဘီ၊ နှံ့များ ရိုက်ထိမ်း-  
ပြီး ချိုတွင် ဆောင်း- ဖြေပဲ များ စိုက်ပျိုး ဖြေပြီး တစ်တွဲ ၊ လတွင် ရိုက်ထိမ်း ခြာသည်  
ဆောင်းသစ်လ ၊ ဖြာသိုလ ၊ တန်ဆူး ၊ ဗတို့တွင် အပူပွဲ ၊ တူက-ပွဲ ၊ နှစ် ၊ နှစ်ပွဲ ၊ နှစ်ပွဲ  
ပျား-ကုန်း-ပ ခြာသည် ၊ မိုးရာဘီတွင် ဆွေးနွေးထုတ်ကျေး ၊ နှစ် ၊ ရာဘီ အကူ- အခြေအလျား  
တွင် ဝမ်းပျက် ဝမ်းလျော နှစ် ၊ ဆောင်း-ရာဘီတွင် ရာဘီထုတ်ကျေး တို့ ဖြစ် ခြာသည် ၊  
စိုက်ပျိုးရေးကို အဓိကထား၍ လုပ်ကိုင် ဖြေပြီး မိသားစု တစ်စုတစ်စု လုပ်ငန်း အဖြစ်  
အကောင်အထည်ဖော်ခြင်းကို တနှစ်ပတ်လုံး လုပ်ကိုင် ခြာသည် ၊ ပစ္စည်းတွင်  
စာအုပ်ကတား အခွင့်ကတား ဖြစ်တာ ဖြေပြီး မှန်တိုင်း သည် ကျွန်ုပ်လတွင် အခြေအလျား  
မှာ တိုက်ဆင် လာ၍ ကျေးဇူးကို ချီးမြှင့်ပေး ပျက်ဆီး ဆုံး ၊ ရှိ ၊ ခ) ခြာသည် ၊

ပါဝင်ဆွေးနွေးသူ  
ကျား - ( ၅ )  
မ - ( ၁၁ )

၄



ပင့်ကူအိမ်သုံးသပ်ချက်ပြဇယား (ဒုတိယနှစ်စက်ဝန်း)

အနောက်ကုန်းကျေးရွာ၊ တပေါင်းကျေးရွာအုပ်စု

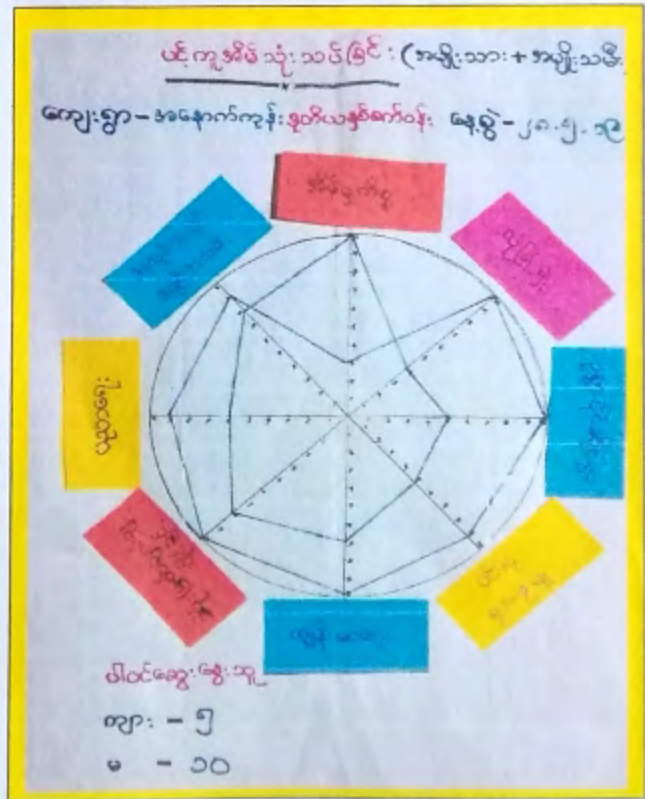
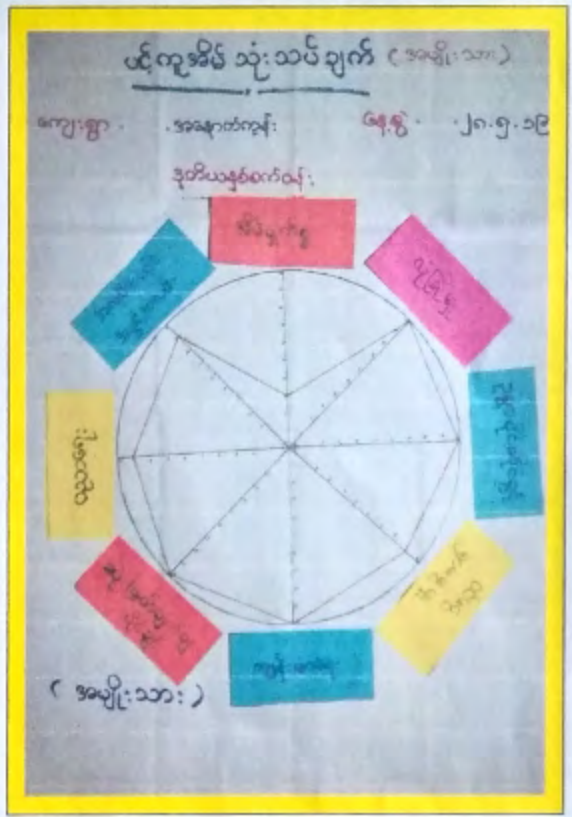



ကျေးဇူး - အနောက်တန်း နှစ်ထိယာဒ်အက်ဝန်း

ခုနှစ် - ၂၀၁၅.၅.၂၀၁၉

ပင်.ကူ.မိမိ

အေး.အေး.ချက် နှင့် ဆုံး.သတ်.ချက်

- ယုဘာ.ကျေး.တွင် ကမ္ဘာ့.သမီး.များ.က ကမ္ဘာ့.သား.ထက် သိပ်.ပျော်.စရာ.ကောင်း.နည်း.ပါ. ဖြစ်.ပါသည် -
- ခမ်း.မှု.ကိစ္စ.များ.တွင် ကမ္ဘာ့.သမီး.များ.သည် ကမ္ဘာ့.သား.များ.ထက် ပိုမို.လုပ်.ကောင်း.နေ.ရ. ပါ.ပါသည် -
- လုံခြုံ.ရေး.ပိုင်.တွင် ကမ္ဘာ့.သား.များ.က ကမ္ဘာ့.သမီး.များ.ထက် ပိုမို.လုံခြုံ.ဖို့. ကမ္ဘာ့.သမီး. များ.သည် လုံခြုံ.မှု.ကောင်း.နည်း. နေ.ပါသည် -
- အလုပ်.ကိုင်.ရုံ.မှာ.ကောင်း.ပေ.သည် ယခင်.က ကမ္ဘာ့.သမီး.များ. အရာ.ရရှိ.မှု.နည်း.ပါ. စား.ရာ. လူ.ထု.အပေါ်.ဖြုတ်.ခံ.ကို. ထိ.ကျက်. ဖြစ်.ပါသည်. ကျန်း.မာ.စွာ. ကမ္ဘာ့.သမီး. များ.၏. အလုပ်.ကိုင်. ကောင်း.စရာ. များ.သည် ကမ္ဘာ့.သား.များ. နှင့်. စား.ရာ. ရရှိ.ခံ.သည် -
- ထိ.ရေ.ရရှိ.မှု. ကပိုင်.တွင် ကမ္ဘာ့.သမီး.များ.သည် ကိစ္စ.ကောင်း.မှု. တစ်.တစ်.ပိုင်. အကောင်.ယက်. လုပ်.ခြင်း. လုပ်.ပုံ. လုပ်.ကိုင်.လာ.ဖြည့်. ကမ္ဘာ့.သမီး. များ.၏. ထိ.ရေ.သည် ယခင်.ကထက်. ထို့.ထက်. လာ.ပါသည် - ကျန်း.မာ.စွာ. ကောင်း.ကျက်. မှ.တွင် ကမ္ဘာ့.သမီး. များ.သည် ကမ္ဘာ့.သား.များ.ထက် ကောင်း.စွာ.နေ.စား.ပါသည် -
- လူ.ထု.ကို.ကပ်.ဖြုတ်.စား.ဖွဲ့.ဖို့.ကျေး. လုပ်.ပုံ.များ. လုပ်.ကောင်း.စား.လူ.ထု.အပေါ်.ဖြုတ်.ခံ.ကို. ထိ.ကျက်.လာ.ပါသည်. ကျန်း.မာ.စွာ. ကမ္ဘာ့.သမီး. များ.၏. ဆုံး.ဖြတ်.ချက်.ချမှတ်.ခွင့်.သည် ကမ္ဘာ့.သား.များ. နည်း.တူ. ရရှိ.လာ. ဖြစ်.ပါသည် -
- ကမ္ဘာ့.သား.များ. နှင့်. ကမ္ဘာ့.သမီး. များ. ယခု.ထက်.ပို.၍. စား.ရာ.ရရှိ.စေ.ရန်. အရေး.များ. ရရှိ.စေ. ရန်. ပူး.ပေါင်း.ပါ.ထိ.ခွင့်. ၊ လုပ်.ကောင်း.ခွင့်. နှင့်. ဆုံး.ဖြတ်.ချက်.ချမှတ်.ခွင့်. များ.ကို. ပိုမို. အလေး.ပေး.သင့်. ပါ.ပါသည် -

ပါ.ထိ.အေး.အေး.သူ  
ကျား - (၅)  
မ - (၁၀)



ကျေးရွာတွင်းရှိအဖွဲ့အစည်းများချိတ်ဆက်မှုပြပုံ (ဒုတိယနှစ်စက်ဝန်း)

အနောက်ကုန်းကျေးရွာ၊ တပေါင်းကျေးရွာအုပ်စု

ကျေးရွာရှိ အဖွဲ့အစည်းများ ချိတ်ဆက်မှုပြပုံ  
(ဇင်းပုံစံ)

ကျေးရွာ - အနောက်ကုန်းဒုတိယနှစ်စက်ဝန်း၊ ဇန်နဝါရီ-၂၀၁၉-၂၀၁၉.၅.၁၉



ပါဝင်ဆွေးနွေးသူ  
ကျား ( 5 )  
မ ( 10 )



ကျေးဇူး - အကျက်ရိုင်း

ဒုတိယပွဲအက်သန်

ရက်စွဲ - ၂၈.၅.၂၀၁၉

မေ့၊မလုပ်များဖို့ ချိတ်ဆက်မှု

( ဗီ.ပုံစံ )

အေးဇွဲ၊ နှင်း နှင့် ဆန်းခါးပျက်

- ကျေးဇူးတင်အားခံ အဖွဲ့သည် ကျေးဇူးဖို့ ဖွဲ့ဖို့အားလုပ်ငန်း များကတည်းက ချိတ်ဆက် တာဝန်ပေးလုပ်ဆောင် ဖြစ် ကျန် မေ့၊မလုပ် များ နှင်း ချိတ်ဆက် လုပ်ဆောင် ပါသည်။
- ဇာယားထူး၊ ကော်မတီသည် ကျေးဇူးကတည်းက ဇာယားထူးကတည်းက ချိတ်ဆက် လုပ်ဆောင် ပါသည်။
- ကုန်းစီးသတ် အဖွဲ့သည် ကျေးဇူးဖို့ လုံခြုံရေး နှင့် မီးဘေးဒဏ်ဒီပေးရေး ချိတ်ဆက် ထား လုပ်ဆောင် ပြုသည်။
- ကျေးဇူး ကတည်းက မီးဖိုချောင်းကို မီးကော်မတီမှ ချိတ်ဆက်ပေးလုပ်ဆောင် ဖြစ်၊ ကျေးဇူးဖို့ သားကျား၊ နှာကျား၊ လူမှုရေး ကိစ္စများကို စွမ်း ကျိုးစေသကဲ့သို့၊ ကျိုးစီး ချိတ်ဆက် မေ့၊မလုပ် များမှ မှားယွင်း ချိတ်ဆက် လုပ်ဆောင် ပြုသည်။
- ကျေးဇူး ဖွဲ့ဖို့အားလုပ်ငန်း ကတည်းက လူထုဖွဲ့ဖို့ ဖွဲ့ဖို့အားလုပ်ငန်း ယာယီအားလုပ်ငန်း လုပ်ငန်း များဆောင်လုပ်ဆောင် ချိတ်ဆက် ကျေးဇူး ကတည်းက တွင် စီမံကိန်း၊ ကော်မတီအဖွဲ့ ကော်မတီထံ မေ့၊မလုပ် ဖွဲ့ဖို့အားလုပ်ငန်း များကို ကျေးဇူးဖို့ နှင်း မှားယွင်း လုပ်ဆောင် ပြုသည်။
- ကျေးဇူးဖို့ ဖွဲ့ဖို့အားလုပ်ငန်း များကတည်းက ဖွဲ့ဖို့အားလုပ်ငန်း စီမံကိန်း စီမံ နှင်း ကျေးဇူးဖို့အဖွဲ့ ဖွဲ့ဖို့အားလုပ်ငန်း နှင်း ချိတ်ဆက် လုပ်ဆောင် ပြုသည်။

ပါဝင်အေးဇွဲ၊ နှင်း သို့  
လျား - (၅)  
မ - (၁၀)





.....အနက်ရည်.....ကျေးရွာ၊ .....တောင်.....ကျေးရွာအုပ်စု၊ ကနီမြို့နယ်

| စဉ် | ကော်မတီအမည်      | အမည်           | အဖအမည်          | အသက် | ပညာအရည်အချင်း | မှတ်ပုံတင်အမှတ်   | တာဝန်    | လက်မှတ်        |
|-----|------------------|----------------|-----------------|------|---------------|-------------------|----------|----------------|
| ၁   | ဆေးကုသရေး        | ဦးကျော်စော     | ဦးသံချောင်း     | ၅၁   | မူလတန်း       | ၅/၈၃၃ (၉၉)        |          | ဦးကျော်စော     |
| ၂   | "                | ဒေါ်သုခ        | ဦးဖြူမောင်      | ၂၄   | အလယ်တန်း      | ၅/၈၃၃ (၉၉) ၁၁၃၅၅၀ |          | ဒေါ်သုခ        |
| ၃   | စီ/ထောက်         | ဦးကျော်လွင်    | ဦးလှမောင်       | ၄၇   | အထက်တန်း      | ၅/၈၃၃ (၉၉) ၀၂၇၁၀၂ | ဥက္ကဋ္ဌ  | ဦးကျော်လွင်    |
| ၄   | "                | ဒေါ်ဖြူမာမာ    | ဦးထွန်းမောင်    | ၂၇   | မူလတန်း       | ၅/၈၃၃ (၉၉) ၁၁၃၁၄၇ |          | ဒေါ်ဖြူမာမာ    |
| ၅   | ဝေဖန်အဖွဲ့       | ဦးတင်ဌ         | ဦးစံတင်         | ၅၇   | "             | ၅/၈၃၃ (၉၉)        |          | ဦးတင်ဌ         |
| ၆   | "                | ဒေါ်ကျော်စိမ်း | ဦးသန်းခိုင်     | ၃၅   | အလယ်တန်း      | ၅/၈၃၃ (၉၉) ၁၁၃၂၀၇ | ဥက္ကဋ္ဌ  | ဒေါ်ကျော်စိမ်း |
| ၇   | ကျေးဇူးတင်       | ဦးစံစိန်       | ဦးသာအောင်       | ၄၉   | မူလတန်း       | ၅/၈၃၃ (၉၉) ၀၅၀၇၈၈ |          | ဦးစံစိန်       |
| ၈   | ယာဉ်ပို့ဆောင်ရေး | ဦးတင်စွန်း     | ဦးဖိုးဖြူ       | ၅၄   | အလယ်တန်း      | ၅/၈၃၃ (၉၉) ၀၅၀၇၈၁ | ဥက္ကဋ္ဌ  | ဦးတင်စွန်း     |
| ၉   | "                | ဒေါ်လှစိမ်း    | ဦးထွန်းမောင်    | ၂၇   | "             | ၅/၈၃၃ (၉၉) ၁၀၈၈၀၈ | အဖွဲ့ဝင် | ဒေါ်လှစိမ်း    |
| ၁၀  | "                | ဒေါ်ခင်မာမာ    | ဦးသန်းလွင်      | ၂၆   | "             | ၅/၈၃၃ (၉၉) ၁၀၁၉၈၁ | "        | ဒေါ်ခင်မာမာ    |
| ၁၁  | ဆေးကုသရေး        | ဦးကျော်စော     | ဦးပေါ်ခိုင်     | ၅၅   | "             | ၅/၈၃၃ (၉၉) ၀၁၀၇၉၀ |          | ဦးကျော်စော     |
| ၁၂  | "                | ဦးကျော်စော     | ဦးထွန်းဖြူမောင် | ၅၄   | "             | ၅/၈၃၃ (၉၉) ၀၃၆၅၅၈ |          | ဦးကျော်စော     |
| ၁၃  | "                | ဒေါ်ယုစိန်     | ဦးလှစွာ         | ၃၁   | "             | ၅/၈၃၃ (၉၉) ၀၉၂၂၀၆ |          | ဒေါ်ယုစိန်     |
| ၁၄  | ယာဉ်ပို့ဆောင်ရေး | ဦးသန်းလွင်     | ဦးစံစိန်        | ၃၁   | အထက်တန်း      | ၅/၈၃၃ (၉၉) ၀၅၁၉၁၈ |          | ဦးသန်းလွင်     |
| ၁၅  | "                | ဒေါ်မာမာ       | ဦးဖြူမောင်      | ၂၂   | အလယ်တန်း      | ၅/၈၃၃ (၉၉) ၁၂၂၉၃၀ |          | ဒေါ်မာမာ       |
| ၁၆  | "                | ဒေါ်ခင်မာမာ    | ဦးကျော်စော      | ၂၃   | မူလတန်း       | ၅/၈၃၃ (၉၉) ၁၂၆၅၅၈ |          | ဒေါ်ခင်မာမာ    |

စုစုပေါင်း = ကျား ( ၈ ) ဦး + မ ( ၈ ) ဦး



ပုံစံ - ၈ - ၁ ကျေးရွာအခြေခံအချက်အလက်များ (Form PC 1)

လမ်းညွှန်မှတ်၊ ကျေးရွာတစ်ရွာသို့ ပထမဆုံးမိတ်ဆက်ခရီး သွားရောက်သောအခါ လူထုစည်းရုံးရေးမှူးသည် ကျေးရွာ ခေါင်းဆောင်များအား ကျေးရွာအချက်အလက်များကို မေတ္တာရ ပီခံ၍ တောင်းခံရသည်။ ဤအချက်အလက်များကို စီမံကိန်း မိတ်ဆက်အစည်းပေးမတိုင်မီတောင်းခံရမည်။ စီမံကိန်းမိတ်ဆက်အစည်းပေးတွင် လူထုစည်းရုံးရေးမှူးသည် ဤအချက်အလက် များအား စစ်ဆေးပြီး မှန်ကန်အောင်ပြုလုပ်ရမည်။ ပြီးနောက်တွင် လူထုစည်းရုံးရေးမှူးမှ သတင်းအချက်အလက်ထဲသို့ Tablets မှ တစ်ဆင့် ဖြည့်သွင်းရမည်။

|                                                |                                                        |                                                     |
|------------------------------------------------|--------------------------------------------------------|-----------------------------------------------------|
| ကျေးရွာခေါင်းဆောင် အမည်<br><b>ဦးဥက္ကဏ္ဍ</b>    | ကျေးရွာခေါင်းဆောင်၏ ဖုန်းနံပါတ်<br><b>၀၅-၄၅၇၇၃၀၃၈၅</b> | လူထုစည်းရုံးရေးမှူး၏ အမည်<br><b>ဦးမျိုးခင်ထွန်း</b> |
| ပြည်နယ်/တိုင်းဒေသကြီး <b>စစ်ကိုင်းမြို့နယ်</b> | ကျေးရွာအုပ်စု <b>ကန်</b>                               | ကျေးရွာ <b>ဇာနည်ကုန်း</b>                           |

က။ လူဦးရေ

| လူမျိုးစု                               | အိမ်ထောင်စု အရေအတွက် | ကိုးကွယ်သည့်ဘာသာ      | အိမ်ထောင်စု အရေအတွက် |
|-----------------------------------------|----------------------|-----------------------|----------------------|
| လူမျိုးစု (၁) <b>ဗမာ</b>                | <b>58</b>            | ဘာသာ (၁) <b>ဗုဒ္ဓ</b> | <b>58</b>            |
| လူမျိုးစု (၂) -----                     |                      | ဘာသာ (၂) -----        |                      |
| လူမျိုးစု (၃) -----                     |                      | ဘာသာ (၃) -----        |                      |
| လူမျိုးစုရော -----                      |                      | ဘာသာရော -----         |                      |
| အခြား                                   | အရေအတွက်             |                       |                      |
| မသန်စွမ်းသူများ                         | <b>5</b>             |                       |                      |
| သက်ကြီးရွယ်အိုများ (၆၅ နှစ် နှင့် အထက်) | <b>21</b>            |                       |                      |
| စစ်ဘေးရှောင်                            |                      |                       |                      |

|                     | အမျိုးသား (အရေအတွက်)  | အမျိုးသမီး (အရေအတွက်) |
|---------------------|-----------------------|-----------------------|
| လူဦးရေ              | <b>142</b>            | <b>15၇</b>            |
| လူမျိုးစု (၁) ----- | <b>117</b> <b>ဗမာ</b> | <b>၁၂၈</b>            |
| လူမျိုးစု (၂) ----- |                       |                       |
| လူမျိုးစု (၃) ----- |                       |                       |
| အခြား               |                       |                       |
| အိမ်ထောင်ဦးစီး      | <b>3၇</b>             | <b>14</b>             |

(ခ) အခြေခံအဆောက်အအုံ အသုံးအဆောင်များ

| စာသင်ကျောင်း    | အမှတ်<br>ခြံပိ           | ကျန်းမာရေး       | အမှတ်<br>ခြံပိ           | ဘာသာရေး အဆောက်<br>အအုံများ | အမှတ်<br>ခြံပိ           |
|-----------------|--------------------------|------------------|--------------------------|----------------------------|--------------------------|
| မူကြိုကျောင်း   | <input type="checkbox"/> | တိုက်နယ်ဆေးရုံ   | <input type="checkbox"/> | စေတီ                       | <input type="checkbox"/> |
| မူလတန်းကျောင်း  | <input type="checkbox"/> | ကျန်းမာရေးဌာန    | <input type="checkbox"/> | ဘုန်းကြီးကျောင်း           | <input type="checkbox"/> |
| မူလွန်ကျောင်း   | <input type="checkbox"/> | ကျန်းမာရေးဌာနခွဲ | <input type="checkbox"/> | ဟိန္ဒူတရားကျောင်း          | <input type="checkbox"/> |
| အလယ်တန်းကျောင်း | <input type="checkbox"/> | ဆေးပေးခန်း       | <input type="checkbox"/> | ခရစ်ယာန်ကျောင်း            | <input type="checkbox"/> |
| လယ်လွန်ကျောင်း  | <input type="checkbox"/> | အခြား            | <input type="checkbox"/> | ဗလီ                        | <input type="checkbox"/> |
| အထက်တန်းကျောင်း | <input type="checkbox"/> |                  |                          | အခြား                      | <input type="checkbox"/> |
| အခြား           | <input type="checkbox"/> |                  |                          |                            |                          |
| မှတ်ချက်        |                          | မှတ်ချက်         |                          | မှတ်ချက်                   |                          |

(ဂ) ကျွမ်းကျင်သူများမှတ်တမ်း (ကျေးရွာတွင်နေထိုင်သော သို့မဟုတ် တခြားရွာမှလာရောက်သော ကျွမ်းကျင်သူများ)

| (၁) စာသင်ကျောင်း |                                     |                          | (၂) ကျန်းမာရေး               |                          |                          | (၃) လက်မှုပညာရှင်              |                                     |                                     |
|------------------|-------------------------------------|--------------------------|------------------------------|--------------------------|--------------------------|--------------------------------|-------------------------------------|-------------------------------------|
|                  | ရွာတွင်နေ<br>ထိုင်သူ                | အခြားရွာမှ<br>လာသူ       |                              | ရွာတွင်နေ<br>ထိုင်သူ     | အခြား<br>ရွာမှ<br>လာသူ   |                                | ရွာတွင်<br>နေထိုင်သူ                | အခြားရွာ<br>မှလာသူ                  |
| မူလတန်းပြဆရာ/မ   | <input checked="" type="checkbox"/> | <input type="checkbox"/> | ဆရာဝန်                       | <input type="checkbox"/> | <input type="checkbox"/> | လက်သမား                        | <input checked="" type="checkbox"/> | <input checked="" type="checkbox"/> |
| အထက်တန်းပြဆရာ/မ  | <input type="checkbox"/>            | <input type="checkbox"/> | လက်ထောက်<br>ကျန်းမာရေးမှူး   | <input type="checkbox"/> | <input type="checkbox"/> | ပန်းရံ                         | <input checked="" type="checkbox"/> | <input checked="" type="checkbox"/> |
| အလယ်တန်းပြဆရာ/မ  | <input checked="" type="checkbox"/> | <input type="checkbox"/> | အမျိုးသမီးကျန်းမာရေး<br>ဆရာမ | <input type="checkbox"/> | <input type="checkbox"/> | လျှပ်စစ်ကျွမ်းကျင်၊<br>မီးသမား | <input checked="" type="checkbox"/> | <input checked="" type="checkbox"/> |
| မူကြိုဆရာ/မ      | <input checked="" type="checkbox"/> | <input type="checkbox"/> | သားဖွားဆရာမ                  | <input type="checkbox"/> | <input type="checkbox"/> | ရေရိုက်သွယ်သူ                  | <input checked="" type="checkbox"/> | <input checked="" type="checkbox"/> |
| အခြား            | <input type="checkbox"/>            | <input type="checkbox"/> | ပြည်သူ့ကျန်းမာရေးလုပ်သား     | <input type="checkbox"/> | <input type="checkbox"/> | စက်ပြင်ဆရာ                     | <input checked="" type="checkbox"/> | <input checked="" type="checkbox"/> |
| မှတ်ချက်         |                                     |                          | မှတ်ချက်                     |                          |                          | မှတ်ချက်                       |                                     |                                     |

(ဃ) ကျေးရွာသို့ ရောက်ရှိနိုင်သည့် လမ်းအခြေအနေ / ကျေးရွာတစ်ရွာသည် ၎င်း၏ ကျေးရွာအုပ်စုနှင့် ဆက်သွယ်ထားသော လမ်းအခြေအနေ (အောက်ပါတို့ကိုတိုင်းပါ)

ကျောက်ကြမ်းလမ်း      ကတ္တရာလမ်း      ကွန်ကရစ်လမ်း      မော်တော်ဆိုင်ကယ်လမ်း  
 ကျောက်ခင်းလမ်း      မြေသားလမ်း      လူသွားလမ်း      အခြား \_\_\_\_\_

(င) ကျေးရွာဖွံ့ဖြိုးမှုစီမံချက်

- (၁) လူထုထုတ်ပြစ်ခံကိန်းမစတင်မီ ဤကျေးရွာတွင်ကျေးရွာဖွံ့ဖြိုးမှု စီမံချက်ရှိခဲ့ပါသလား?      ရှိပါသည်/မရှိပါ/မသိပါ
- (၂) ရှိခဲ့ပါလျှင် ဤစီမံချက်ကို မည်သည့် ခုနှစ်တွင်ပြင်ဆင်ခဲ့ပါသနည်း?      နှစ်-----/မသိပါ
- (၃) ဤစီမံချက်ကို မြို့နယ်မှအတည်ပြုခဲ့ပါသလား?      ပြုခဲ့ပါသည်/မပြုခဲ့ပါ /မသိပါ



(စ) ခရီးအကွာအဝေး

(၁) ဤကျေးရွာ၏ဗဟိုမှ ၎င်းကျေးရွာအုပ်စု၏ဗဟိုအထိ ခရီးမိုင်မည်မျှကွာဝေးသနည်း? မိုင် ၀.၂၄ မသိပါ

(၂) ဤကျေးရွာမှ ၎င်းကျေးရွာအုပ်စုဗဟိုအထိ သွားလာရာတွင်ကြာမြင့်သည့်အချိန်။

ခြောက်သွေ့ရာသီတွင်ကြာချိန် 2 mins ----- ထော်လာဂျီ/မော်တော်ဆိုင်ကယ်/ခြေလျင်/လား/မော်တော်ဘုတ်/  
အခြား -----

မိုးရာသီတွင်ကြာချိန် 3 mins ----- ထော်လာဂျီ/မော်တော်ဆိုင်ကယ်/ခြေလျင်/လား/မော်တော်ဘုတ်/  
အခြား -----

(ဆ) ပတ်ဝန်းကျင်ဆိုင်ရာ သဘာဝဘေးအန္တရာယ်

ဤကျေးရွာတွင် ရေကြီးခြင်းကဲ့သို့ သဘာဝဘေးအန္တရာယ်ကျရောက်ဖူးခြင်း ရှိပါသလား။

မရှိပါ  ရှိပါသည် ရှိလျှင်ဖော်ပြပါ -----

(ဇ) ကျေးရွာတွင် ဖွဲ့စည်းထားသော အဖွဲ့အစည်းများ

လူထုဗဟိုပြုစီမံကိန်းမတိုင်မီ ဤကျေးရွာတွင် ကျေးရွာဖွံ့ဖြိုးရေးအတွက် အစိုးရ (သို့) ရွာသားများကိုယ်တိုင်(သို့) စီမံကိန်းတစ်ခုခုမှ ဖွဲ့စည်းထားသည့် အဖွဲ့အစည်းများရှိပါသလား။

(၁) လွှတ်တော်အဖွဲ့အစည်းများ

(၂) ကျေးရွာအဖွဲ့အစည်းများ

(ဈ) အထွေထွေအုပ်ချုပ်ရေး ဦးစီးဌာန (GAD) မှ မှတ်တမ်းတင်ထားခြင်း

ဤကျေးရွာသည် အထွေထွေအုပ်ချုပ်ရေး ဦးစီးဌာန (GAD) မှ မှတ်တမ်းတင်ထားမှု ရှိပါသလား။

မရှိပါ  ရှိပါသည်

ကျေးရွာခေါင်းဆောင်

အမည် - ဦးဇော်လွင်

လက်မှတ်  နေ့ - ၂၃. ၆. ၂၀၁၈

လူထုစည်းရုံးရေးမှူး

အမည် - ဦးမျိုးစောထွန်း

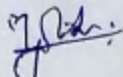
လက်မှတ်  နေ့ - ၂၃. ၆. ၂၀၁၈

ပုံစံ - ၁ - ၁ ကျေးရွာအခြေခံအချက်အလက်များ (Form PC-1)

လမ်းညွှန်ချက်။ ကျေးရွာတစ်ရွာသို့ ပထမဆုံး မိတ်ဆက်ခရီးသွားရောက်သောအခါ လူထုစည်းရုံးရေးမှူးသည် ကျေးရွာခေါင်းဆောင် များအား ကျေးရွာအချက်အလက်များကို မေတ္တာရပ်ခံ၍ တောင်းခံရသည်။ ဤအချက်အလက်များကို စီမံကိန်းမိတ်ဆက် အစည်းအဝေးမတိုင်မီ တောင်းခံရမည်။ စီမံကိန်းမိတ်ဆက်အစည်းအဝေးတွင် လူထုစည်းရုံးရေးမှူးသည် ဤအချက်အလက်များအား စစ်ဆေးပြီး မှန်ကန်အောင်ပြုလုပ်ရမည်။ ပြီးနောက်တွင် လူထုစည်းရုံးရေးမှူးမှ သတင်းအချက်အလက်ထဲသို့ Tablets မှ တဆင့် ဖြည့်သွင်းရမည်။

|                                               |                                 |                                                   |
|-----------------------------------------------|---------------------------------|---------------------------------------------------|
| ကျေးရွာခေါင်းဆောင်အမည်<br><b>ဒေါ်ဇွန်လွင်</b> | ကျေးရွာခေါင်းဆောင်၏ ဖုန်းနံပါတ် | လူထုစည်းရုံးရေးမှူး၏ အမည်<br><b>ခင်မောင်ညွန့်</b> |
| ပြည်နယ်၊တိုင်းဒေသကြီး<br><b>စစ်ကိုင်း</b>     | မြို့နယ်<br><b>ကနီ</b>          | ကျေးရွာအုပ်စု<br><b>တပေါင်း</b>                   |
|                                               |                                 | ကျေးရွာ<br><b>အနောက်ကျို</b>                      |

က။ လူဦးရေ

| လူမျိုးစု                               | အိမ်ထောင်စု အရေအတွက် | ကိုးကွယ်သည့် ဘာသာ    | အိမ်ထောင်စု အရေအတွက် |
|-----------------------------------------|----------------------|----------------------|----------------------|
| လူမျိုးစု (၁) <b>မူလ</b>                | <b>၅၈</b>            | ဘာသာ(၁) <b>ဗုဒ္ဓ</b> | <b>၅၈</b>            |
| လူမျိုးစု (၂) _____                     | -                    | ဘာသာ(၂) _____        |                      |
| လူမျိုးစု (၃) _____                     | -                    | ဘာသာ(၃) _____        |                      |
| လူမျိုးစုရော _____                      | -                    | ဘာသာရော _____        |                      |
| အခြား _____                             | -                    |                      |                      |
| အရေအတွက်                                |                      |                      |                      |
| မသန်စွမ်းသူများ                         | <b>၃</b>             |                      |                      |
| သက်ကြီးရွယ်အိုများ (၆၅ နှစ် နှင့် အထက်) | <b>၂၂</b>            |                      |                      |
| စစ်ဘေးရှောင်                            | -                    |                      |                      |

|                         | အမျိုးသား (အရေအတွက်) | အမျိုးသမီး (အရေအတွက်) | စုစုပေါင်း အရေအတွက် |
|-------------------------|----------------------|-----------------------|---------------------|
| လူဦးရေ                  | <b>၁၄၁</b>           | <b>၁၆၁</b>            | <b>၃၀၂</b>          |
| လူမျိုးစု(၁) <b>မူလ</b> | <b>၁၄၁</b>           | <b>၁၆၁</b>            | <b>၃၀၂</b>          |
| လူမျိုးစု(၂) _____      | -                    | -                     | -                   |
| လူမျိုးစု(၃) _____      | -                    | -                     | -                   |
| အခြား _____             | -                    | -                     | -                   |
| အိမ်ထောင်ဦးစီး          | <b>၄၄</b>            | <b>၁၄</b>             | <b>၅၈</b>           |

(ခ)အခြေခံအဆောက်အအုံ အသုံးအဆောင်များ



| စာသင်ကျောင်း:    | အမှတ်<br>ခြံစံပါ         | ကျန်းမာရေး:      | အမှတ်<br>ခြံစံပါ         | ဘာသာရေး<br>အဆောက်အဦများ: | အမှတ်<br>ခြံစံပါ         |
|------------------|--------------------------|------------------|--------------------------|--------------------------|--------------------------|
| အထက်တန်းကျောင်း: | <input type="checkbox"/> | ဆေးရုံ           | <input type="checkbox"/> | စေတီ                     | <input type="checkbox"/> |
| အလယ်တန်းကျောင်း: | <input type="checkbox"/> | ကျန်းမာရေးဌာန    | <input type="checkbox"/> | ဘုန်းကြီးကျောင်း:        | <input type="checkbox"/> |
| မူလတန်းကျောင်း:  | <input type="checkbox"/> | ကျန်းမာရေးဌာနခွဲ | <input type="checkbox"/> | ဟိန္ဒူဘုရားကျောင်း:      | <input type="checkbox"/> |
| မူကြိုကျောင်း:   | <input type="checkbox"/> | ဆေးပေးခန်း:      | <input type="checkbox"/> | ခရစ်ယာန်ကျောင်း:         | <input type="checkbox"/> |
| အခြား:           | <input type="checkbox"/> | အခြား:           | <input type="checkbox"/> | ဗလီ                      | <input type="checkbox"/> |
|                  |                          |                  |                          | အခြား:                   | <input type="checkbox"/> |
| မှတ်ချက်         |                          | မှတ်ချက်         |                          | မှတ်ချက်                 |                          |

(ဂ) ကျွမ်းကျင်သူများမှတ်တမ်း (ကျေးရွာတွင်နေထိုင်သော သို့မဟုတ် တခြားရွာမှ လာရောက်သော ကျွမ်းကျင်သူများ)

| (၁) စာသင်ကျောင်း: |                                     |                          | (၂) ကျန်းမာရေး:              |                          |                          | (၃) လက်မှုပညာရှင်              |                                     |                          |
|-------------------|-------------------------------------|--------------------------|------------------------------|--------------------------|--------------------------|--------------------------------|-------------------------------------|--------------------------|
|                   | ရွာတွင်နေထိုင်သူ                    | အခြားရွာမှလာသူ           |                              | ရွာတွင်နေထိုင်သူ         | အခြားရွာမှလာသူ           |                                | ရွာတွင်နေထိုင်သူ                    | အခြားရွာမှလာသူ           |
| မူလတန်းပြဆရာ/မ    | <input checked="" type="checkbox"/> | <input type="checkbox"/> | ဆရာဝန်                       | <input type="checkbox"/> | <input type="checkbox"/> | လက်သမား                        | <input checked="" type="checkbox"/> | <input type="checkbox"/> |
| အထက်တန်းပြဆရာ/မ   | <input type="checkbox"/>            | <input type="checkbox"/> | လက်ထောက်<br>ကျန်းမာရေးမှူး   | <input type="checkbox"/> | <input type="checkbox"/> | ပန်းရုံ                        | <input type="checkbox"/>            | <input type="checkbox"/> |
| အလယ်တန်းပြဆရာ/မ   | <input checked="" type="checkbox"/> | <input type="checkbox"/> | အမျိုးသမီးကျန်းမာရေး<br>ဆရာမ | <input type="checkbox"/> | <input type="checkbox"/> | လျှပ်စစ်ကျွမ်းကျင်၊<br>မီးသမား | <input type="checkbox"/>            | <input type="checkbox"/> |
| မူကြိုဆရာ/မ       | <input checked="" type="checkbox"/> | <input type="checkbox"/> | သားဖွားဆရာမ                  | <input type="checkbox"/> | <input type="checkbox"/> | ရေဂိုက်သွယ်သူ                  | <input type="checkbox"/>            | <input type="checkbox"/> |
| အခြား:            | <input type="checkbox"/>            | <input type="checkbox"/> | ပြည်သူ့ကျန်းမာရေး<br>လုပ်သား | <input type="checkbox"/> | <input type="checkbox"/> | စက်ပြင်ဆရာ                     | <input type="checkbox"/>            | <input type="checkbox"/> |
| မှတ်ချက်          |                                     |                          | မှတ်ချက်                     |                          |                          | မှတ်ချက်                       |                                     |                          |

(ဃ) ကျေးရွာသို့ ရောက်ရှိနိုင်သည့် လမ်းအခြေအနေ/ ကျေးရွာတစ်ရွာသည် ၎င်း၏ ကျေးရွာအုပ်စုနှင့် ဆက်သွယ်ထား  
သော လမ်းအခြေအနေ (အောက်ပါတို့ကိုပိုင်ပါ)

ကျောက်ကြမ်းလမ်း

ကတ္တရာလမ်း

ကွန်ကရစ်လမ်း

မော်တော်ဆိုင်ကယ်လမ်း

ကျောက်ခင်းလမ်း

မြေသားလမ်း

လူသွားလမ်း

အခြား: \_\_\_\_\_

(င) ကျေးရွာဖွံ့ဖြိုးမှုစီမံချက်

ပိုင်းပါ

(၁) လူထုဗဟိုပြုစီမံကိန်းမစတင်မီ ဤကျေးရွာတွင် ကျေးရွာဖွံ့ဖြိုးမှုစီမံချက် ရှိခဲ့ပါသလား?

ရှိပါသည် / မရှိပါ / မသိပါ

(၂) ရှိခဲ့ပါလျှင် ဤစီမံချက်ကို မည်သည့်ခုနှစ်တွင် ပြင်ဆင်ခဲ့ပါသနည်း?

နှစ် \_\_\_\_\_ / မသိပါ

(၃) ဤစီမံချက်ကို မြို့နယ်မှ အတည်ပြုခဲ့ပါသလား? မပြုပါ / မသိပါ

ပြုခဲ့ပါသည် /

(စ) ခရီးအကွာအဝေး

(၁) ဤကျေးရွာ၏ ဗဟိုမှ ၎င်းကျေးရွာအုပ်စု၏ ဗဟိုအထိ ခရီးမိုင်မည်မျှကွာဝေးသနည်း? မိုင် \_\_\_\_\_ / မသိပါ

(၂) ဤကျေးရွာမှ ၎င်းကျေးရွာအုပ်စု ဗဟိုအထိ သွားလာရာတွင် ကြာမြင့်သည့်အချိန်။

၁၅ မာလီ

ခြောက်သွေ့ရာသီတွင်ကြာချိန် ၂၅ မိနစ် ထော်လာဂျီ/မော်တော်ဆိုင်ကယ်/ခြေလျင်/လား/မော်တော်တုတ်/ အခြား: မပါ

မိုးရာသီတွင်ကြာချိန် ၂၅ မိနစ် ထော်လာဂျီ/မော်တော်ဆိုင်ကယ်/ခြေလျင်/လား/မော်တော်တုတ်/ အခြား: မပါ

(ဆ) ပတ်ဝန်းကျင်ဆိုင်ရာ သဘာဝဘေးအန္တရာယ်

ဤကျေးရွာတွင် ရေကြီးခြင်းကဲ့သို့ သဘာဝဘေးအန္တရာယ် ကျရောက်ဖူးခြင်း ရှိပါသလား။

မရှိပါ

ရှိပါသည်

ရှိလျှင် ဖော်ပြပါ လေကေး (၁၃, ၅, ၂၀၁၉)

(ဇ) ကျေးရွာတွင် ဖွဲ့စည်းထားသော အဖွဲ့အစည်းများ

လူထုဗဟိုပြုစီမံကိန်းမတိုင်မီ ဤကျေးရွာတွင် ကျေးရွာဖွံ့ဖြိုးရေးအတွက် အစိုးရ(သို့)ရွာသားများကိုယ်တိုင် (သို့) စီမံကိန်း တစ်ခုခုမှ ဖွဲ့စည်းထားသည့် အဖွဲ့အစည်းများ ရှိပါသလား။

(၁) အုန်းကဲ ရွာ (လူမှုဖူလုံရေးကော်မတီ)

(၂) မိသားစု-ကော်မတီ

၂၅ မာလီ-၆၀၅-၆၀၆-၆၀၇-၆၀၈



(ဈ) အထွေထွေအုပ်ချုပ်ရေးဦးစီးဌာန (GAD)မှ မှတ်တမ်းတင်ထားခြင်း

ဤကျေးရွာသည် အထွေထွေအုပ်ချုပ်ရေးဦးစီးဌာန (GAD) မှ မှတ်တမ်းတင်ထားမှု ရှိပါသလား။

မရှိပါ

ရှိပါသည်

ကျေးရွာခေါင်းဆောင်

အမည်

ညွှန် ဦးသာကလွင်

လက်မှတ်

ညွှန်

နေ့စွဲ 16. 5. 2019

လူထုစည်းရုံးရေးမှူး

အမည်

ခေမာလှစိန်

လက်မှတ်

ခေမာ

နေ့စွဲ 16. 5. 2019

ပုံစံ- ၈၂ - စီမံကိန်းစက်ဝန်းအချိန်ဇယား (PC 2)

လမ်းညွှန်ချက်။ ။ သက်ဆိုင်ရာလူထုစည်းရုံးရေးမှူး/လက်ထောက်နည်းပညာမှူးများမှ စီမံကိန်းစက်ဝန်းတစ်ခုစီပြီးတိုင်း ကျေးရွာနှင့်ကျေးရွာအုပ်စုအတွက် ဤပုံစံကို ဖြည့်သွင်းရမည်။

စည်းရုံးရေးမှူး/ ဝန်ထမ်းအမည် - ဦး မျိုး ရွှေစွန်း

နေ့စွဲ 23.6.2018 စက်ဝန်းအားအမှတ်ခြစ်ပါ။  စက်ဝန်း (၁)၊  စက်ဝန်း (၂)၊  စက်ဝန်း (၃)၊  စက်ဝန်း (၄)

ပြည်နယ်/တိုင်း ခရစ်ကျစ် မြို့နယ် ကန် ကျေးရွာအုပ်စု တပေါင်း ကျေးရွာ ဒဂုန်ကန် ကုန်း

| စီမံကိန်းဆောင်ရွက်မှုအဆင့်များ                                                                                                    | နေ့စွဲ      |                 | အစည်းအဝေးတက်ရောက်သူအရေအတွက် |                    |                     |                                                    | အိမ်ထောင်စုပေါင်း | အိမ်ထောင်စု % |
|-----------------------------------------------------------------------------------------------------------------------------------|-------------|-----------------|-----------------------------|--------------------|---------------------|----------------------------------------------------|-------------------|---------------|
|                                                                                                                                   | စတင်သည့်နေ့ | ပြီးဆုံးသည့်နေ့ | အမျိုးသားအရေအတွက်           | အမျိုးသမီးအရေအတွက် | အိမ်ထောင်စုအရေအတွက် | လူမျိုးစုတက်ရောက်သူအရေအတွက်နှင့် လူမျိုးစုအမည်များ |                   |               |
| ၁။ ကျေးရွာစီမံကိန်း မိတ်ဆက်အစည်းအဝေး                                                                                              | 23.6.18     | 23.6.18         | 13                          | 36                 | 49                  | 49   ၁၂၅                                           | 58                | 92.45%        |
| ၂။ ကျေးရွာဖွံ့ဖြိုးရေးစီမံချက် ရေးဆွဲခြင်းအစည်းအဝေး                                                                               | 24.6.18     | 24.6.18         | 13                          | 39                 | 52                  | 52   ၁၂၁                                           | 58                | 98.11%        |
| ၃။ ကျေးရွာအုပ်စုမှ လုပ်ငန်းဆုံးဖြတ်ချက်ချသည့် အစည်းအဝေး                                                                           | 27.6.18     | 27.6.18         | 3                           | 2                  | 5                   | 5   ၁၈                                             |                   |               |
| ၄။ မြို့နယ်အဆင့် စီမံကိန်းရေးဆွဲရေးနှင့် အကောင်အထည်ဖော်ရေးကော်မတီ၏ စီမံကိန်းသုံးသပ်မှု အစည်းအဝေး                                  |             |                 |                             |                    |                     |                                                    |                   |               |
| ၅။ မြို့နယ်အဆင့် စီမံကိန်းရေးဆွဲရေးနှင့် အကောင်အထည်ဖော်ရေးကော်မတီ၏ တိုးမြှင့်မှုကို ကျေးရွာသို့ အသိပေး အကြောင်းကြားသည့် အစည်းအဝေး | 21.8.18     | 21.8.18         | 15                          | 23                 | 38                  | 38   ၁၈                                            | 58                | 71.70%        |



|                                                          |            |            |    |    |               |    |     |    |        |
|----------------------------------------------------------|------------|------------|----|----|---------------|----|-----|----|--------|
| ၆။ စီမံကိန်းလုပ်ငန်းခွဲ စီမံချက်ရေးဆွဲခြင်း အစည်းအဝေး    |            |            |    |    |               |    |     |    |        |
| ၆.၁။ စီမံကိန်းလုပ်ငန်းအကောင်အထည်ဖော်ရေးအစီအစဉ် အစည်းအဝေး | ၅.၁၀.၂၀၁၈  | ၅.၁၀.၂၀၁၈  | ၁၅ | ၃၅ | ၅၀            | ၅၀ | မဟာ | ၅၈ | ၉၄.၃၄% |
| ၆.၂။ ဝယ်ယူရေးအစီအစဉ်ရေးဆွဲခြင်း                          | ၅.၁၀.၂၀၁၈  | ၅.၁၀.၂၀၁၈  | ၁၅ | ၃၅ | ၅၀            | ၅၀ | မဟာ | ၅၈ | ၉၄.၃၄% |
| ၆.၃။ ဘဏ္ဍာရေးကုန်ကျမှု လျာထားအစီအစဉ် ရေးဆွဲခြင်း         | ၅.၁၀.၂၀၁၈  | ၅.၁၀.၂၀၁၈  | ၁၅ | ၃၅ | <del>၅၀</del> | ၅၀ | မဟာ | ၅၈ | ၉၄.၃၄% |
| ၆.၄။ ပြင်ထိန်းအစီအစဉ်ရေးဆွဲခြင်း                         | ၅.၁၀.၂၀၁၈  | ၅.၁၀.၂၀၁၈  | ၁၅ | ၃၅ | ၅၀            | ၅၀ | မဟာ | ၅၈ | ၉၄.၃၄% |
| ၇။ စီမံကိန်းလုပ်ငန်းတိုးတက်မှု စောင့်ကြည့်အစည်းအဝေး      |            |            |    |    |               |    |     |    |        |
| ၇.၁။ အစည်းအဝေး ပထမအကြိမ်                                 | ၂၇.၁၂.၂၀၁၈ | ၂၇.၁၂.၂၀၁၈ | ၁၅ | ၂၆ | ၃၅            | ၃၅ | မဟာ | ၅၈ | ၇၃.၅၈% |
| ၇.၂။ အစည်းအဝေး ဒုတိယအကြိမ်                               |            |            |    |    |               |    |     |    |        |
| ၇.၃။ အစည်းအဝေး တတိယအကြိမ်                                |            |            |    |    |               |    |     |    |        |
| ၈။ စီမံကိန်းလုပ်ငန်းခွဲ အပြီးသတ်စစ်ဆေးခြင်း အစည်းအဝေး    | ၃၁.၁.၂၀၁၉  | ၃၁.၁.၂၀၁၉  | ၁၅ | ၃၀ | ၄၃            | ၄၃ | မဟာ | ၅၈ | ၈၁.၁၅% |
| ၉။ လူထုစစ်ဆေးပွဲအစည်းအဝေး                                | ၆.၂.၂၀၁၉   | ၆.၂.၂၀၁၉   | ၁၅ | ၃၇ | ၅၂            | ၅၂ | မဟာ | ၅၈ | ၉၈.၁၁% |

ပုံစံ - ၈ - ၂ စီမံကိန်းစက်ဝန်းအချိန်ဇယား (PC 2)

လမ်းညွှန်ချက်။ သက်ဆိုင်ရာလူထုစည်းရုံးရေးမှူး/လက်ထောက်နည်းပညာမှူးများမှ စီမံကိန်းစက်ဝန်းအဆင့်တစ်ခုစီ ပြီးစီးတိုင်း ကျေးရွာနှင့် ကျေးရွာအုပ်စုအတွက် ဤပုံစံ ဖြည့်သွင်းရမည်။

စည်းရုံးရေးမှူး/လက်ထောက်နည်းပညာမှူးဝန်ထမ်းအမည် - ခင်အောင်

နေ့စွဲ ၆.၆.၂၀၁၉ စက်ဝန်းအား အမှတ်ခြစ်ပါ  စက်ဝန်း (၁)  စက်ဝန်း(၂)  စက်ဝန်း(၃)  
 စက်ဝန်း(၄)

ပြည်နယ်/တိုင်း မန္တလေး မြို့နယ် ကန် ကျေးရွာအုပ်စု တစ်လွင် ကျေးရွာ အောက်ကျော်

| စီမံကိန်းဆောင်ရွက်မှုအဆင့်များ                                                                                                | နေ့စွဲ      |                 | အစည်းအဝေးတွင် တက်ရောက်သူအရေအတွက် |                        |                         |                                                       |                       |                  |
|-------------------------------------------------------------------------------------------------------------------------------|-------------|-----------------|----------------------------------|------------------------|-------------------------|-------------------------------------------------------|-----------------------|------------------|
|                                                                                                                               | စတင်သည့်နေ့ | ပြီးဆုံးသည့်နေ့ | အမျိုးသား<br>အရေအတွက်            | အမျိုးသမီး<br>အရေအတွက် | အိမ်ထောင်စု<br>အရေအတွက် | လူမျိုးစုတက်ရောက်သူ<br>အရေအတွက်နှင့်<br>လူမျိုးစုအမည် | အိမ်ထောင်စု<br>ပေါင်း | အိမ်ထောင်စု<br>% |
| ၁။ ကျေးရွာစီမံကိန်းမိတ်ဆက်အစည်းအဝေး                                                                                           | ၂၈.၅.၂၀၁၉   | ၂၈.၅.၂၀၁၉       | ၄                                | ၂၇                     | ၄၁                      | ၄၁   ဗမာ                                              | ၅၈                    | ၇၀.၆၈ %          |
| ၂။ ကျေးရွာဖွံ့ဖြိုးရေးစီမံချက်ရေးဆွဲခြင်း<br>အစည်းအဝေး                                                                        | ၂၉.၅.၂၀၁၉   | ၂၉.၅.၂၀၁၉       | ၂၀                               | ၃၀                     | ၅၀                      | ၅၀   ဗမာ                                              | ၅၈                    | ၈၆.၂၀ %          |
| ၃။ ကျေးရွာအုပ်စု လုပ်ငန်းဆုံးဖြတ်ချက်ချသည့်<br>အစည်းအဝေး                                                                      | ၇.၆.၂၀၁၉    | ၇.၆.၂၀၁၉        | ၅                                | ၃                      | ၈                       | ၈   ဗမာ                                               |                       |                  |
| ၄။ မြို့နယ်အဆင့်စီမံကိန်းရေးဆွဲရေးနှင့်<br>အကောင်အထည်ဖော်ရေးကော်မတီ၏<br>စီမံကိန်းသုံးသပ်မှုအစည်းအဝေး                          |             |                 | မလို                             | မလို                   | မလို                    | မလို                                                  |                       |                  |
| ၅။ မြို့နယ်စီမံကိန်းရေးဆွဲရေးနှင့် အကောင်<br>အထည်ဖော်ရေးကော်မတီ၏ ဆုံးဖြတ်မှုကို<br>ရွာသို့အသိပေးအကြောင်းကြားသည့်အစည်း<br>အဝေး |             |                 |                                  |                        |                         |                                                       |                       |                  |
| ၆။ စီမံကိန်းလုပ်ငန်းခွဲစီမံချက်ရေးဆွဲခြင်း<br>အစည်းအဝေး                                                                       | မလို        | မလို            | မလို                             | မလို                   | မလို                    | မလို                                                  | မလို                  | မလို             |



|                                                           |      |      |      |      |      |      |      |      |
|-----------------------------------------------------------|------|------|------|------|------|------|------|------|
| ၆.၁။ စီမံကိန်းလုပ်ငန်းအကောင်အထည်ဖော်ရေးအစီအစဉ်ရေးဆွဲခြင်း |      |      |      |      |      |      |      |      |
| ၆.၂။ ဝယ်ယူရေးအစီအစဉ်ရေးဆွဲခြင်း                           |      |      |      |      |      |      |      |      |
| ၆.၃။ ဘဏ္ဍာရေးကုန်ကျမှုလျာထားအစီအစဉ်ရေးဆွဲခြင်း            |      |      |      |      |      |      |      |      |
| ၆.၄။ ပြင်/ထိန်းအစီအစဉ်ရေးဆွဲခြင်း                         |      |      |      |      |      |      |      |      |
| ၇။ စီမံကိန်းလုပ်ငန်းခွဲတိုးတက်မှုစောင့်ကြည့်အစည်းအဝေး     | မလို | မလို | မလို | မလို | မလို | မလို | မလို | မလို |
| ၇.၁။ အစည်းအဝေးပထမအကြိမ်                                   |      |      |      |      |      |      |      |      |
| ၇.၂။ အစည်းအဝေး ဒုတိယအကြိမ်                                |      |      |      |      |      |      |      |      |
| ၇.၃။ အစည်းအဝေး တတိယအကြိမ်                                 |      |      |      |      |      |      |      |      |
| ၈။ စီမံကိန်းလုပ်ငန်းခွဲ အပြီးသတ်စစ်ဆေးခြင်းအစည်းအဝေး      |      |      |      |      |      |      |      |      |
| ၉။ လူထုစစ်ဆေးပွဲအစည်းအဝေး                                 |      |      |      |      |      |      |      |      |



ပုံစံ- ၃- ကျေးရွာဖွံ့ဖြိုးရေး ဦးစားပေးအစီအစဉ်

လမ်းညွှန်ချက်။ ။ အဆင့် ၃ ကျေးရွာမျှော်မှန်းအစည်းအဝေးပြီးဆုံးသည့်အခါ ကျေးရွာစီမံကိန်း အထောက်အကူပြု ကော်မတီသည် လူထုစည်းရုံးရေးမှူး အကူအညီဖြင့် ဤပုံစံကိုပြည့်စုံအောင်ဖြည့်သွင်းရမည်။

လူထုစည်းရုံးရေးမှူး/ဝန်ထမ်းအမည် - ဦးမျိုးအောင်ထွန်း

နေ့စွဲ ၂၄ - ၆ - ၁၈ စက်ဝန်းအားအမှတ်ခြစ်ပါ (✓)  စက်ဝန်း (၁)၊  စက်ဝန်း (၂)၊  စက်ဝန်း (၃)၊  စက်ဝန်း (၄)

|                |          |               |              |
|----------------|----------|---------------|--------------|
| ပြည်နယ်/တိုင်း | မြို့နယ် | ကျေးရွာအုပ်စု | ကျေးရွာ      |
| စစ်ကိုင်း      | ကဒို     | တပေါင်း       | မာနောက်ကုန်း |

က။ အခက်အခဲအတားအဆီးများအားဆွေးနွေးခြင်း - ယခုလက်ရှိအခြေအနေတွင် ဤကျေးရွာဖွံ့ဖြိုးရေးအတွက် အဓိက အခက်ခဲအတားအဆီးများသည် မည်သည်များဖြစ်ပါသနည်း။ (အမျိုးသား/အမျိုးသမီး အနည်းဆုံးအခက်ခဲ ၅ ခုစီဖော်ပြပါ။)

| အမျိုးသားအဖွဲ့တင်ပြသော အခက်ခဲအတားအဆီးများ |                                                                                       | အမျိုးသမီးအဖွဲ့တင်ပြသော အခက်ခဲအတားအဆီးများ |                                                                                    |
|-------------------------------------------|---------------------------------------------------------------------------------------|--------------------------------------------|------------------------------------------------------------------------------------|
| ၁                                         | ကျေးရွာတွင် ရေ (ဆောက်သုံးရေ) အလုံအလောက် မရှိသည့် ကျောက်ကျိပ်ဖြင့် ရေအောက်အောက်ရှိသည်။ | ၁                                          | ကျေးရွာတွင် ဆောက်သုံးရေ အလုံအလောက် မပေးနိုင်သဖြင့် ရေအောက်အောက်ရှိသည်။             |
| ၂                                         | ကျေးရွာတွင်းလမ်းများ မကောင်းသဖြင့် သွားလာရ ခက်ခဲသည်။                                  | ၂                                          | ကျေးရွာတွင်းလမ်းများ မကောင်းသဖြင့် သွားလာရ ခက်ခဲသည်။                               |
| ၃                                         | ရွာတွင်းလမ်းများ ပျက်စီးစီးတိုင်း ဖြစ်ပြီး အလုံအလောက် မရှိသဖြင့် ဥပမာ သွားလာရခက်ခဲ    | ၃                                          | ရွာတွင်းလမ်းများ ပျက်စီးစီးတိုင်း ဖြစ်ပြီး အလုံအလောက် မရှိသဖြင့် ဥပမာ သွားလာရခက်ခဲ |
| ၄                                         | ကျေးရွာတွင် ဓာတ်စီတိုင်း မကောင်းသဖြင့် သုံးစွဲရ ဆောက်သုံးရ ခက်ခဲသည်။                  | ၄                                          | ကျေးရွာတွင် ဓာတ်စီတိုင်း မကောင်းသဖြင့် ဆောက်သုံးရ ခက်ခဲသည်။                        |
| ၅                                         | ရွာတွင် သုသာန်လမ်း မကောင်းသဖြင့် ကိစ္စရှိ၍ သွားလာရခက်ခဲ သွားလာရ ခက်ခဲသည်။             | ၅                                          | ရွာတွင် သုသာန်လမ်း မကောင်းသဖြင့် ကိစ္စရှိ၍ သွားလာရခက်ခဲ သွားလာရ ခက်ခဲသည်။          |

ခ။ မျှော်မှန်းခြင်း- နောင်လာမည့် (၅)နှစ်အတွင်း ကျေးရွာဖွံ့ဖြိုးတိုးတက်ရေး မျှော်မှန်းလျာထားချက်အားတင်ပြပါ။

| အမျိုးသားအဖွဲ့တင်ပြသော မျှော်မှန်းချက် |                                                                                         | အမျိုးသမီးအဖွဲ့တင်ပြသော မျှော်မှန်းချက် |                                                                                         |
|----------------------------------------|-----------------------------------------------------------------------------------------|-----------------------------------------|-----------------------------------------------------------------------------------------|
| ၁                                      | ကျေးရွာတွင် ရေပိုက်လိုင်း သွယ်တန်းစေရန်ဖြင့် အလုံအလောက်ရေပေးစောင့်ရှောက်ပေးနိုင်စေရန်   | ၁                                       | ကျေးရွာတွင် ရေပိုက်လိုင်း သွယ်တန်းစေရန်ဖြင့် အလုံအလောက်ရေပေးစောင့်ရှောက်ပေးနိုင်စေရန်   |
| ၂                                      | ကျေးရွာတွင်းလမ်းများ ကောင်းပါက သွားလာရ လွယ်ကူမည်။                                       | ၂                                       | ကျေးရွာတွင်းလမ်းများ ကောင်းပါက သွားလာရ လွယ်ကူမည်။                                       |
| ၃                                      | ကျေးရွာတွင်းလမ်းများ ပျက်စီးစီးတိုင်း ဖြစ်ပြီး အလုံအလောက်မရှိပါက ဥပမာ သွားလာရလွယ်ကူမည်။ | ၃                                       | ကျေးရွာတွင်းလမ်းများ ပျက်စီးစီးတိုင်း ဖြစ်ပြီး အလုံအလောက်မရှိပါက ဥပမာ သွားလာရလွယ်ကူမည်။ |
| ၄                                      | ကျေးရွာတွင် ဓာတ်စီတိုင်း ပြန်လည်ဖြုတ်ပြင်ပါက ဆောက်သုံးရ ပိုမိုရရှိစေမည်။                | ၄                                       | ကျေးရွာတွင် ဓာတ်စီတိုင်း ပြန်လည်ဖြုတ်ပြင်ပါက ဆောက်သုံးရ ပိုမိုရရှိစေမည်။                |
| ၅                                      | ရွာတွင် သုသာန်လမ်း ကောင်းလာပါက ကိစ္စရှိ၍ သွားလာရ လွယ်ကူမည်။                             | ၅                                       | ရွာတွင် သုသာန်လမ်း ကောင်းလာပါက ကိစ္စရှိ၍ သွားလာရ လွယ်ကူမည်။                             |



၈။ လူထုစီမံကိန်း၏လာမည့် (၄)နှစ် စီမံကိန်းအတွက် အကျုံးမဝင်သော ဦးစားပေးဖွံ့ဖြိုးတိုးတက်မှု လုပ်ငန်းအစီအစဉ်အားဖော်ပြပါ။

| အဆင့် | ကျေးရွာအတွက်ဦးစားပေးဖွံ့ဖြိုးတိုးတက်မှု လုပ်ငန်းစဉ်များ                  | အဆိုပြုသူ<br>(အမျိုးသား/အမျိုးသမီးများ/<br>အမျိုးသား+အမျိုးသမီး) | ခန့်မှန်းကုန်ကျစရိတ် | အကျိုးခံစားခွင့်ရှိသူ<br>ခန့်မှန်းခြေ<br>အရေအတွက် |
|-------|--------------------------------------------------------------------------|------------------------------------------------------------------|----------------------|---------------------------------------------------|
| ၅-    | ကျေးရွာတိုးချဲ့ဆောက်လုပ်ခြင်း နှင့်<br>ကျေးရွာလမ်းတိုးချဲ့ဆောင်ရွက်ခြင်း | က + မ                                                            | ၂၀၀,၀၀၀၀၀            | ၃၀၂                                               |
| ၂     | ကျေးရွာတွင်းလမ်းများ လှမ်းလမ်း<br>စာဆင့်မြှင့်တင်ခြင်း                   | က + မ                                                            |                      | ၃၀၂                                               |
| ၃     | လျှပ်စစ်မီးတိုင် နှင့် မီးကြိုးတိုး<br>ချဲ့ဆောင်ရွက်ခြင်း                | က + မ                                                            |                      | ၃၀၂                                               |
| ၄     | ကျေးရွာအတွင်းရှိ မြေလှုပ်<br>ပျက်စီးခြင်း                                | က + မ                                                            |                      | ၃၀၂                                               |
| ၅     | ရွာအတွင်း သုတေသနလမ်းကား<br>လှမ်းလမ်း စာဆင့်မြှင့် ခြင်း                  | က + မ                                                            |                      | ၃၀၂                                               |

၉။ လူထုစီမံကိန်း၏လာမည့် (၄)နှစ်အတွက် အကျုံးမဝင်သော ဦးစားပေး ဖွံ့ဖြိုးတိုးတက်မှုလုပ်ငန်း အစီအစဉ်များအား ဖော်ပြပါ။

| အဆင့် | ကျေးရွာအတွက်ဦးစားပေး ဖွံ့ဖြိုးတိုးတက်မှု<br>လုပ်ငန်းစဉ်များ | အဆိုပြုသူ<br>(အမျိုးသား/အမျိုးသမီးများ/<br>အမျိုးသား+အမျိုးသမီး) | အခန်းကဏ္ဍ |
|-------|-------------------------------------------------------------|------------------------------------------------------------------|-----------|
|       |                                                             |                                                                  |           |
|       |                                                             |                                                                  |           |
|       |                                                             |                                                                  |           |
|       |                                                             |                                                                  |           |
|       |                                                             |                                                                  |           |

ခေါင်းဆောင်၊ ကျေးရွာစီမံကိန်းအထောက်အကူပြုကော်မတီမှ အတည်ပြုသည်။

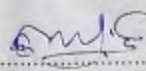
အမည်..... ဦးကျော်လွင် ..... လက်မှတ် .....  ..... နေ့စွဲ ..... ၂၄.၆.၂၀၁၈ .....

ဒေါ်ဖြူမာဌေး .....  .....



ပုံစံ - ၈ - ၃ ကျေးရွာဖွံ့ဖြိုးရေးဦးစားပေးအစီအစဉ် (Form PC-3)

လမ်းညွှန်ချက်။ အဆင့်(၃)ကျေးရွာမျှော်မှန်းချက်အစည်းအဝေးပြီးဆုံးသွားသောအခါကျေးရွာစီမံကိန်းအထောက်အကူပြု  
ကော်မတီသည် လူထုစည်းရုံးရေးမှူးအကူအညီဖြင့် ဤပုံစံကို ပြည့်စုံအောင် ဖြည့်သွင်းရမည်။

လူထုစည်းရုံးရေးမှူးဝန်ထမ်းအမည် **ခင်အေးယုဒွယ်**

နေ့စွဲ **၂၅. ၅. ၂၀၁၅** စက်ဝန်းအား အမှတ်ခြစ်ပါ  စက်ဝန်း (၁)  စက်ဝန်း (၂)  
 စက်ဝန်း (၃)  စက်ဝန်း (၄)

|                                  |                        |                                 |                               |
|----------------------------------|------------------------|---------------------------------|-------------------------------|
| ပြည်နယ်/တိုင်း<br><b>မန္တလေး</b> | မြို့နယ်<br><b>ကျီ</b> | ကျေးရွာအုပ်စု<br><b>တပေါင်း</b> | ကျေးရွာ<br><b>မာရောက်တော်</b> |
|----------------------------------|------------------------|---------------------------------|-------------------------------|

က။ အခက်အခဲအတားအဆီးများအား ဆွေးနွေးခြင်း- ယခုလက်ရှိအခြေအနေတွင် ဤကျေးရွာဖွံ့ဖြိုးတိုးတက်ရေးအတွက်  
အဓိကအခက်အခဲအတားအဆီးများသည် မည်သည့်များ ဖြစ်ပါသနည်း။ (အမျိုးသား/သမီး အနည်းဆုံး အခက်အခဲ ၅ ခုဆီ  
ဖော်ပြပါ)

| အုပ်စုဖွဲ့ဆွေးနွေးမှုများမှ တင်ပြသော အခက်အခဲအတားအဆီးများ                                                                                |                                                                                                       |
|-----------------------------------------------------------------------------------------------------------------------------------------|-------------------------------------------------------------------------------------------------------|
| လမ်းများကျဉ်း၊ ဖြောင့်ချိန်၊ ရိုးရာတီတွင် သွားလာရခက်ခဲမှုများရှိသည်၊<br>ကျောင်းအား၊ ကျောင်းသူများ နှင့် သက်ကြီးရွယ်အိုများ သွားလာရခက်ခဲ | <input type="checkbox"/> ကျား <input type="checkbox"/> မ၊ <input type="checkbox"/> ကျား + မ           |
| လျှပ်စစ်မီးကြိုး၊ မီးတိုင် အင်အားနည်းသဖြင့် ညအခါ သွားလာမှုအခက်<br>မဖြေ ခက်ခဲသည်။                                                        | <input type="checkbox"/> ကျား <input type="checkbox"/> မ၊ <input type="checkbox"/> ကျား + မ           |
| လူမှုအလွတ်ရေး-ကား မရှိသည့်ကတွက် မကူးပေါ်ကျွန်း၊ မာရောက်<br>မာရောက်တွင် သွားလာရခက်ခဲသည်။                                                 | <input type="checkbox"/> ကျား <input type="checkbox"/> မ <input type="checkbox"/> ကျား + မ            |
| ကျွန်း၊ မာရောက် နှင့် သင်တန်းတော် ကျောင်းတို့သို့ မရှိသည့် စွာသား<br>များ ကျွန်း၊ မာရောက် တိရိစ္ဆာန်သည် မကောက်ခံ                        | <input checked="" type="checkbox"/> ကျား <input type="checkbox"/> မ <input type="checkbox"/> ကျား + မ |
| အစဉ်-မကင်း- ပြုလုပ်ရန် နှင့် သာအား၊ နာအား ပြုလုပ်ရန် ရောနှော နှင့် မကောက်<br>ခံနိုင် မရှိသည့် ခက်ခဲသည်။                                 | <input checked="" type="checkbox"/> ကျား <input type="checkbox"/> မ <input type="checkbox"/> ကျား + မ |

ခ။ မျှော်မှန်းခြင်း- နောင်လာမည့် (၅)နှစ်အတွင်း ကျေးရွာဖွံ့ဖြိုးရေး မျှော်မှန်းလျာထားချက်များအား တင်ပြပါ။

| အုပ်စုဖွဲ့ဆွေးနွေးမှုများမှ တင်ပြသော အခက်အခဲအတားအဆီးများ မျှော်မြင်ချက်များ                                                          |                                                                                                       |
|--------------------------------------------------------------------------------------------------------------------------------------|-------------------------------------------------------------------------------------------------------|
| ဆယ်နှစ်ကတည်း သွားလာရ လွယ်ကူ မအင်ဖြေစေရန်။                                                                                            | <input type="checkbox"/> ကျား <input type="checkbox"/> မ၊ <input type="checkbox"/> ကျား + မ           |
| လျှပ်စစ်မီးကြိုး၊ မီးတိုင် လုံလောက်လာပါက ညအခါ သွားလာရ လွယ်<br>ကူမအင်ဖြေ ဖြစ်၊ ကလပ်ကလိုင်များ ပိုမိုတွင်ကျယ်စွာ လုပ်ကိုင် နိုင်စေရန်။ | <input type="checkbox"/> ကျား <input type="checkbox"/> မ၊ <input type="checkbox"/> ကျား + မ           |
| ကျွန်း၊ မာရောက် နှင့် ကိုက်ညီစွာ ကျောင်းတို့သို့ ရရှိပါက စွာသား၊ စွာသား<br>များ ကတွက် ကျွန်း၊ မာရောက် ဖွံ့ဖြိုးလာစေရန်။              | <input checked="" type="checkbox"/> ကျား <input type="checkbox"/> မ <input type="checkbox"/> ကျား + မ |
| သာအား၊ နာအား ကိစ္စများ နှင့် မစဉ်-ကင်း- များ ပြုလုပ်ရာတွင်<br>လွယ်ကူ မအင်ဖြေစေရန်။                                                   | <input checked="" type="checkbox"/> ကျား <input type="checkbox"/> မ <input type="checkbox"/> ကျား + မ |
| လူမှုအလွတ်ရေး-ကား ရှိပါက မကူးပေါ်ကျွန်း၊ မာရောက် မကင်းမာရောက် ဖြစ်ပေါ်လျှင်<br>လွယ်ကူ မအင်ဖြေစွာ ကူညီပေးရန်။                         | <input type="checkbox"/> ကျား <input type="checkbox"/> မ <input type="checkbox"/> ကျား + မ            |



ပုံစံ - ၈ - ၃ ကျေးရွာဖွံ့ဖြိုးရေးဦးစားပေးအစီအစဉ် (Form PC-3)

|                                                                                                                                                                                       |                                                                                                                                                                                       |                                 |                             |
|---------------------------------------------------------------------------------------------------------------------------------------------------------------------------------------|---------------------------------------------------------------------------------------------------------------------------------------------------------------------------------------|---------------------------------|-----------------------------|
| လမ်းညွှန်ချက်။ အဆင့်(၃)ကျေးရွာမျှော်မှန်းချက်အစည်းအဝေးပြီးဆုံးသွားသောအခါကျေးရွာစီမံကိန်းအထောက်အကူပြုကော်မတီသည် လူထုစည်းရုံးရေးမှူးအကူအညီဖြင့် ဤပုံစံကို ပြည့်စုံအောင် ဖြည့်သွင်းရမည်။ |                                                                                                                                                                                       |                                 |                             |
| လူထုစည်းရုံးရေးမှူးဝန်ထမ်းအမည် <b>ဇော်စောပဉ္စမ</b>                                                                                                                                    |                                                                                                                                                                                       |                                 |                             |
| နေ့စွဲ<br><b>၂၅. ၅. ၂၀၁၅</b>                                                                                                                                                          | စက်ဝန်းအား အမှတ်ခြစ်ပါ <input type="checkbox"/> စက်ဝန်း (၁) <input checked="" type="checkbox"/> စက်ဝန်း(၂)<br><input type="checkbox"/> စက်ဝန်း(၃) <input type="checkbox"/> စက်ဝန်း(၄) |                                 |                             |
| ပြည်နယ်/တိုင်း<br><b>စစ်ကိုင်း</b>                                                                                                                                                    | မြို့နယ်<br><b>ကနီ</b>                                                                                                                                                                | ကျေးရွာအုပ်စု<br><b>တပေါင်း</b> | ကျေးရွာ<br><b>ကအုကက်ရွာ</b> |

က။ အခက်အခဲအတားအဆီးများအား ဆွေးနွေးခြင်း- ယခုလက်ရှိအခြေအနေတွင် ဤကျေးရွာဖွံ့ဖြိုးတိုးတက်ရေးအတွက် အဓိကအခက်အခဲအတားအဆီးများသည် မည်သည်များ ဖြစ်ပါသနည်း။ (အမျိုးသား/သမီး အနည်းဆုံး အခက်အခဲ ၅ ခုဆီ ဖော်ပြပါ)

| အုပ်စုဖွဲ့ဆွေးနွေးမှုများမှ တင်ပြသော အခက်အခဲအတားအဆီးများ                                                                                                             |                     |
|----------------------------------------------------------------------------------------------------------------------------------------------------------------------|---------------------|
| ရိတ်ဖြူ-နည်းပညာများ- ကာ-နည်း-တာ-ကြော-စီး-ဒုံး-မှ-စိုက်ပျိုး-ရာတွင် ခက်ခဲ သည် -                                                                                       | ✓ ကျား ၀၆ □ ကျား+ ၆ |
| ကနီ-သမီး-များ- နေ့စဉ် ပုံမှန်ထိတွေ့ မရှိ သည်။ အခက်ခဲ ဖြစ်သည် -                                                                                                       | □ ကျား ၂၈ □ ကျား+ ၆ |
| ကလေး-ပျား-ပျား-ကတောက်-အား-လာ-မှု- နှင့်- ပညာရေး- နှောင့်-ရှေး- မှု- အခက်ခဲ- ဖြစ်- ရှိ- သည်။ လုပ်ငန်း- လုပ်-အား- ခိုင်-ရန်- မ-ကောင်း-ပါ- သည်။ အခက်ခဲ- ဖြစ်- ရှိ- သည်။ | □ ကျား ၂၈ □ ကျား+ ၆ |
| ကျား-မာ-အေး-အေး-အေး-အေး- မရှိ-၍- အေး-ကု-သ-ရန်- လွယ်-ကူ-မှု- မရှိ-၍- အေး-ကု-သ-ရန်- ခက်-ခဲ- ဖြစ်- ရှိ- သည်။                                                            | ✓ ကျား ၀၆ □ ကျား+ ၆ |
|                                                                                                                                                                      | □ ကျား ၀၆ □ ကျား+ ၆ |

ခ။ မျှော်မှန်းခြင်း- နောင်လာမည့် (၅)နှစ်အတွင်း ကျေးရွာဖွံ့ဖြိုးရေး မျှော်မှန်းလျာထားချက်များအား တင်ပြပါ။

| အုပ်စုဖွဲ့ဆွေးနွေးမှုများမှ တင်ပြသော အခက်အခဲအတားအဆီးများ မျှော်မှန်းချက်များ                                             |                     |
|--------------------------------------------------------------------------------------------------------------------------|---------------------|
| ရိတ်ဖြူ-နည်းပညာရရှိ-လျှင်- နေထိုင်-ရာ-အရပ်-တွင်- စိုက်ပျိုး-ရာ-တွင်- အခက်ခဲ- ဖြစ်- ရှိ- သည်။                             | ✓ ကျား ၀၆ □ ကျား+ ၆ |
| ကလေး-ပျား-ပျား-ကတောက်-အား-လာ-မှု- ရရှိ-ပါ-က- လုပ်ငန်း- လုပ်-အား- ခိုင်-ရန်- မ-ကောင်း-ပါ- သည်။                            | □ ကျား ၂၈ □ ကျား+ ၆ |
| မူကြမ်း-ကော်-မတီ-ရှိ-ပါ-က- ကလေး-ပျား-ပျား-ကတောက်-အား-လာ-မှု- ရရှိ-ပါ-က- လုပ်ငန်း- လုပ်-အား- ခိုင်-ရန်- မ-ကောင်း-ပါ- သည်။ | □ ကျား ၂၈ □ ကျား+ ၆ |
| အေး-ကု-သ-ရန်- မရှိ-၍- အေး-ကု-သ-ရန်- လွယ်-ကူ-မှု- မရှိ-၍- အေး-ကု-သ-ရန်- ခက်-ခဲ- ဖြစ်- ရှိ- သည်။                           | ✓ ကျား ၀၆ □ ကျား+ ၆ |
|                                                                                                                          | □ ကျား ၀၆ □ ကျား+ ၆ |



၈။ လူထုစီမံကိန်း၏ လာမည့်(၄)နှစ်အတွက် အကျုံးဝင်သော ဦးစားပေးဖွံ့ဖြိုးတိုးတက်မှုလုပ်ငန်း အစီအစဉ်များအား ဖော်ပြပါ။

| ဦးစား ပေး အစဉ် | ကျေးရွာအတွက် ဦးစားပေး ဖွံ့ဖြိုးတိုးတက်မှု လုပ်ငန်းစဉ်များ | အဆိုပြုသူ(အမျိုးသားများ/ အမျိုးသမီးများ/ အမျိုးသား+ အမျိုးသမီး) | အခန်းကဏ္ဍ           | ဦးစားပေးအဆင့်သတ်မှတ်ချက် | ခန့်မှန်း ကုန်ကျ စရိတ် | အကျိုးခံစားခွင့်ရှိသူ ခန့်မှန်းခြေ အရေအတွက် |     |        |
|----------------|-----------------------------------------------------------|-----------------------------------------------------------------|---------------------|--------------------------|------------------------|---------------------------------------------|-----|--------|
|                |                                                           |                                                                 |                     |                          |                        | ကျား                                        | မ   | ပေါင်း |
| ၁              | ကျွန်းတော်ကြီး- ဟိစာ (55x12x6) ရွာတွင်း- လှေကုန်လမ်း      | ၈+မ                                                             | လမ်းပန်း ဆက်သွယ်ရေး | ၅                        | 10၀၀၀၀၀                | 141                                         | 161 | 302    |
| ၂              | လှိုင်စံ မိ. ဇွဲ. မိ. တိုင်တိုးချဲ့ သွယ်တန်းခြင်း (6)စဉ်  | ၈+မ                                                             | ဇီ. လီ. ရေး         | ၂                        | 2,76၀၀၀                | 141                                         | 161 | 302    |
| ၃              | စက်ဝိုင်း- ချ. မ တည်ဆောက် ရန်ပုံစံ (60x30) ခြင်း          | ၈                                                               | စင်စစ် ဆောက်လုပ်ရေး | ၃                        | 23,40၀၀၀               | 141                                         | 161 | 302    |
| ၄              | အေးလှေချိတ် တည်ဆောက်ခြင်း (24x30) (ရန်ပုံစံ)              | ၈                                                               | ကျေးဇာရေး           | ၄                        | ၄3,60၀၀၀               | 141                                         | 161 | 302    |
| ၅              | မုကြဲကျောင်း တည်ဆောက်ခြင်း (20x20) (ရန်ပုံစံ)             | မ                                                               | ယဉာရေး              | ၅                        | 5,20၀၀၀                | 141                                         | 161 | 302    |

၉။ လူထုစီမံကိန်း၏ လာမည့်(၄)နှစ်အတွက် အကျုံးမဝင်သော ဦးစားပေးဖွံ့ဖြိုးတိုးတက်မှုလုပ်ငန်း အစီအစဉ်များအား ဖော်ပြပါ။

| အဆင့် | ကျေးရွာအတွက် ဦးစားပေး ဖွံ့ဖြိုးတိုးတက်မှု လုပ်ငန်းစဉ်များ | အဆိုပြုသူ(အမျိုးသားများ/ အမျိုးသမီးများ/ အမျိုးသား+အမျိုးသမီး) | အခန်းကဏ္ဍ                 |
|-------|-----------------------------------------------------------|----------------------------------------------------------------|---------------------------|
| ၁     | ကျွန်းတော်ကြီး တည်ဆောက်ခြင်း                              | ၈                                                              | ကျွန်းတော်ကြီး ဘက်စုံ-ရေး |
| ၂     | လှေကုန်လမ်း တည်ဆောက်ခြင်း                                 | မ                                                              | ကျေးဇာရေး                 |
| ၃     | စက်ဝိုင်း- ချ. မ တည်ဆောက်ခြင်း (ရန်ပုံစံ)                 | မ                                                              | စက်ဝိုင်း- ချ. မ          |
| ၄     | မုကြဲကျောင်း တည်ဆောက်ခြင်း (ရန်ပုံစံ)                     | ၈                                                              | မုကြဲကျောင်း              |
| ၅     |                                                           |                                                                |                           |

ခေါင်းဆောင်၊ ကျေးရွာစီမံကိန်းအထောက်အကူပြုကော်မတီမှ အတည်ပြုသည်။

အမည် (ကျေးဇာရေး) လက်မှတ် (ကျေးဇာရေး) နေ့စွဲ ၂၀၂၃.၅.၂၆



လူထုဗဟိုပြု စီမံကိန်း

စီမံကိန်းကော်မတီ၊ ဧည့်သည်၊ ကော်မတီ၊ ဧည့်သည်၊ ကော်မတီ

ဥတိယဉာဏ် အကယ်၍

ပထမအကြိမ် အစည်းအဝေး

ကျေးဇူးတင်ပေးခြင်း - ကော်မတီ

ကျေးဇူး - ကော်မတီ

ကျေးဇူး - ၉:၃၀ မှ ၁:၃၀ ကထိ

ရက်စွဲ - ၂၀၁၉.၅.၂၀

ကျေးဇူး - ကော်မတီ အဖွဲ့အစည်း

ကော်မတီအဖွဲ့ဝင် - ၈ (၁၄)၊ ၈ (၂၇)

အဖွဲ့အစည်းများ

- ကော်မတီအဖွဲ့ဝင်၊ ကော်မတီ အဖွဲ့အစည်း မှ ကော်မတီအဖွဲ့ဝင်၊ ကော်မတီအဖွဲ့ဝင်၊ ကော်မတီအဖွဲ့ဝင်

ကော်မတီအဖွဲ့ဝင်၊ ကော်မတီအဖွဲ့ဝင်၊ ကော်မတီအဖွဲ့ဝင်၊ ကော်မတီအဖွဲ့ဝင်၊ ကော်မတီအဖွဲ့ဝင်၊ ကော်မတီအဖွဲ့ဝင်၊ ကော်မတီအဖွဲ့ဝင်၊ ကော်မတီအဖွဲ့ဝင်၊ ကော်မတီအဖွဲ့ဝင်၊ ကော်မတီအဖွဲ့ဝင်

- ကော်မတီအဖွဲ့ဝင်၊ ကော်မတီအဖွဲ့ဝင်၊ ကော်မတီအဖွဲ့ဝင်၊ ကော်မတီအဖွဲ့ဝင်၊ ကော်မတီအဖွဲ့ဝင်၊ ကော်မတီအဖွဲ့ဝင်

- ကော်မတီအဖွဲ့ဝင်၊ ကော်မတီအဖွဲ့ဝင်၊ ကော်မတီအဖွဲ့ဝင်၊ ကော်မတီအဖွဲ့ဝင်၊ ကော်မတီအဖွဲ့ဝင်၊ ကော်မတီအဖွဲ့ဝင်





လူထုဖွဲ့စည်းရေး  
ဒုတိယနှစ် စီမံကိန်း  
ဒုတိယ အကြိမ် အစည်းအဝေး

ကျေးဇူး - အနာဂတ်ကိန်း  
ကျေးဇူးလုပ်ငန်း - တစ်ခါလေး

အချိန် - ၁၀:၀၀ မှ ၄:၃၀ အထိ  
နေရာ - ရွာခွဲအိမ်အောက် အနီး

ရက်စွဲ - ၂၉.၅.၂၀၁၉  
တက်အောက်အဖွဲ့အ  
က(၂၀၁၁) (မ(၃၀))

အဖွဲ့အစည်းများ

- ပထမအကြိမ် အစည်းအဝေး ဖြစ်ပေါ်စေရန်အတွက် လူထုစည်းရုံးရေးနှင့် ဖွဲ့စည်းတင်ပြခြင်း နှင့် ဒုတိယအကြိမ် အစည်းအဝေး ဖြစ်ပေါ်စေရန်အတွက် စည်းရုံးမှုများကို ပြောကြားသည်။
- ကျေးဇူးစီမံကိန်း အထောက်အကူ ပြုကောက်ခံစားမှုများ ဖွဲ့စည်းရန် အောင်မြင်ရေးနှင့် နှစ်စဉ် အထောက်အကူများကို လူထုစည်းရုံးရေးနှင့် အိမ်ထောင်စုနှင့် ဖွဲ့စည်းရေးအဖွဲ့အစည်းများ၏ ကော်မတီ အဖွဲ့အစည်းများ အဖွဲ့အစည်းအဖွဲ့ ခွဲခြားပေးပေးရန်နှင့် ကျေးဇူး လူထုဖွဲ့စည်းရေးအဖွဲ့အစည်းများ ဖွဲ့စည်းပေးရန် အဖွဲ့အစည်းများသည်။
- အကျိုးဝင်စေရန် လုပ်ငန်းများနှင့် အကျိုးမဝင်စေရန် လုပ်ငန်းများ အကြောင်းကို လက်ထောက်နည်းပညာများ အခြေအနေအထားနှင့် ဖွဲ့စည်းရေးအဖွဲ့အစည်းများ ဖွဲ့စည်းခြင်း။
- စီမံကိန်း လုပ်ငန်းနှင့် အဖွဲ့အစည်းများ ကျေးဇူးလူထုဖွဲ့စည်းရေး အဖွဲ့အစည်းများ၊ ဖွဲ့စည်းရေးအဖွဲ့အစည်းများနှင့် ဖွဲ့စည်းရေးအဖွဲ့အစည်းများကို ရရှိလာရန် အဖွဲ့အစည်းများ အဖွဲ့အစည်းအဖွဲ့အစည်းများကို လူထုစည်းရုံးရေးနှင့် အိမ်ထောင်စုနှင့် ဖွဲ့စည်းရေးအဖွဲ့အစည်းများ ဖွဲ့စည်းတင်ပြသည်။







ကရုဏာသီလဂုဏ်

ဒုတိယသွင်ကော်ဝင်

ရ.စ. " - ၂၉.၅. ၁၉

အမျိုးသားများ ကမ္ဘာ့ဗဟို ဖြစ်လာ စေရန်အတွက်

- ၁- စည်းစိမ်ရာထီ သွားလာရ လွယ်ကူ ကဆင်ဖြေချော် "
- ၂- လွယ်ကူစွာ မိမိတို့ မိမိတို့ များ လုံလောက်လာလျှင် သဘောကျလျက် လွယ်ကူ ကဆင်ဖြေချော် "
- ၃- ကျန်းမာရေး နှင့် လိုက်ညီသော အကောင်၊ ကျောင်း၊ ရရှိပါက စွယ်စုံ၊ စွယ်စုံ၊ များကတည်း လျှင်မာကျော အထောက်အကူ ဖြစ်အောင် "
- ၄- ကျန်းမာရေး၊ ကျန်းမာရေး အခြေအနေ များကတည်း အမျိုးမျိုး အေးစေသ ခိုင်ခိုင် "
- ၅- သာယာမှု၊ နာကျင်မှု နှင့် အခမ်းအနား များ၊ အစည်းအဝေးများ ဖြစ်ပေါ်ရာတွင် လွယ်ကူ ကဆင်ဖြေချော် "
- ၆- စိုက်ပျိုးရေးကတည်း နည်းပညာအကောင်၊ များ ရရှိစွာ သီးနှံအထွက်ကို လာအောင် "



ဒုတိယ နှစ်စက်ဝိုင်း

အရေးအခင်းကျော်စွာ

နေ့စွဲ - ၂၅.၅.၂၀၁၅

အချို့သမီး အဖွဲ့မှ တစ်ပြုတော့ အခက်အခဲများ

- လမ်းများ ကျဉ်းမြောင်း၍ မိုးရာသီတွင် အခက်အခဲများ ဖြစ်ပေါ်စေသည်။
- လျှပ်စစ် မီးကြိုး မီးတိုင် မလုံလောက်၍ ညအခါတွင် အခက်အခဲများ ဖြစ်ပေါ်စေသည်။
- အကျွန်ုပ်တို့ ကျန်းမာရေး အခြေအနေ များတွင် အလှူအတန်း အဖွဲ့သည် အခက်အခဲများ ဖြစ်ပေါ်စေသည်။
- အချို့သမီးများ အိမ်မှုကိစ္စများနှင့် ကျန်းမာရေးအဖွဲ့ အဖွဲ့ဝင်များ ထိခိုက်မှုများ ဖြစ်ပေါ်စေသည်။
- မူကြိုကောင်း မရှိ၍ အခက်အခဲများ ထိခိုက်မှုများ ဖြစ်ပေါ်စေသည်။ လျှပ်စစ်၊ လျှပ်စက်နှင့် မီးရောင် အခက်အခဲများ ဖြစ်ပေါ်စေသည်။

အရေးအကိစ္စများကို ကျေးဇူး နှုတ်ပေးအပ်ရန်

၇၅.၅.၂၀၁၅

အချို့သော အဖွဲ့မှ တစ်ဖက်က ဖွဲ့စည်းချက်များ

- သုံးစုအဖွဲ့လုံး သွားလာစဉ် ကောင်းမွန်စွာ ယမ်းများ ဖြစ်အောင် "
- ညာအဖွဲ့တွင် သွားလာရ စားကင်း လုံခြုံ ရှိ နှင့် အလုပ်ကိုင်စဉ် များ မိမိတို့တွင် ကျယ်လာအောင် "
- လူမှုရေးကား ခြံပါက အရေးအခင်း ရှောင်၊ အရေး အခြေအနေများ ဖြစ်ပေါ်လာ ပါက လွယ်ကူ လျင်မြန်စွာ ရေသန့်စိုက်ရန် "
- အသက်မွေးဝမ်းကြောင်း သင်တန်းများ ခြံပါက အခွင့်အလမ်း အသုံးပြုစေ တိုးလာအောင် "
- မူကြိုကျောင်း ခြံပါက အလေးပေးမှု၊ စားကင်း လုံခြုံစွာ ပညာသင်ကြား စိုက်ရန် နှင့် မိမိတို့မှ စင်စစ်ရသော လုပ်ငန်းများ လုပ်ဆောင် စိုက်ရန် "



ကျေးဇူးလှူဒါန်းမှုတင်ပြသော ကျေးဇူး ဖွဲ့ဖြိုးရေးလုပ်ငန်းများ  
 နှိုင်းယှဉ်ချက်

| စဉ် | ဖွဲ့ဖြိုးရေးလုပ်ငန်းများ                         | ငွေစား<br>လေးစာရင်း | စာရင်းပေး<br>(က) (မ) |
|-----|--------------------------------------------------|---------------------|----------------------|
| ①   | ကျေးဇူးဖြူဖြူ ပါဝင်မှုတို့ - ရွှေကရော်စမ်း       | ၁                   | (က + မ)              |
| ②   | လှူဒါန်းမှုတို့ ဖွဲ့ဖြိုး တိုးချဲ့ဆောင်ရွက်ခြင်း | ၂                   | (က + မ)              |
| ③   | တက်စံတိုးချိန် မ တည်ဆောက်ခြင်း                   | ၃                   | (က)                  |
| ④   | ကျေးဇူးတင် တည်ဆောက်ခြင်း                         | ၄                   | (က)                  |
| ⑤   | မူကြမ်းရေးဆွဲ တည်ဆောက်ခြင်း                      | ၅                   | (မ)                  |
| ⑥   | အားလုံးဆိုင်ရာ တည်ဆောက်ခြင်း                     | ၆                   | (က)                  |

ကျေးဇူး - မှတ်တမ်းတင်

ရက်စွဲ - ၂၀၁၅.၅.၁၅

ကျေးဇူးကဏ္ဍအလိုက် ဦးစားပေးဖွဲ့ပြီးလုပ်ငန်းစဉ်များ

| ကဏ္ဍ                                                                                                      | ဦးစားပေး အဆင့် | လုပ်ငန်းအမျိုးအစား                                      | အဆိုပြုသူ အမှန်ခြစ်ရန် |   |     | ခုနှစ် | ထောက်ပံ့မည့် အဖွဲ့အစည်း | မှတ်ချက် |
|-----------------------------------------------------------------------------------------------------------|----------------|---------------------------------------------------------|------------------------|---|-----|--------|-------------------------|----------|
|                                                                                                           |                |                                                         | က                      | မ | က+မ |        |                         |          |
| အခြေခံအဆောက်အအုံကဏ္ဍ<br>(လမ်း/တံတား/ရေရရှိရေး/မီးလင်းရေး)                                                 | ၁              | ကျွတ်မြောင်း၊ ပါဏာ<br>ရွာတွင် ရေကန်ဖန်                  |                        |   | ၂   |        |                         |          |
|                                                                                                           | ၂              | လျှပ်စစ်ဖိတ်တိုင်၊ ဖို့၊ ဇြိုး                          |                        |   | ၂   |        |                         |          |
|                                                                                                           | ၃              | ကျေး (ငါးပေ ၂၀၀၀) တစ်<br>အထက်၊ နိုင်ငံခြား၊ ချွတ်တိုက်  |                        |   | ၂   | ၂၀၁၈   | ၆၅၅                     | ဖို့     |
|                                                                                                           | ၄              | ရွာတွင် ဆေးရုံဖန်၊ ကုန်း<br>ဖန်၊ အဆင်၊ ဖြို၊ အိမ်ခြံမြေ |                        |   | ၂   |        |                         |          |
| လူမှုစီးပွားရေးကဏ္ဍ (ဝညာရေး/ကျန်းမာရေး)                                                                   | ၁              | မျက်နှာပြင်၊ တွင်းအောက်<br>ခြံ                          |                        |   | ၂   |        |                         |          |
| အသက်မွေးဝမ်းကျောင်းကဏ္ဍ<br>(ရိုက်ပျိုးရေး/မွေးမြူရေးနှင့်<br>ဆိုင်လောအဆောက်အအုံနှင့် အခြားလိအောင်ခက်များ) | ၁              | ဘိတ်တွင်၊ မှုပင်၊ တိုက်                                 |                        |   | ၂   |        |                         |          |
|                                                                                                           | ၂              | ရိုက်ပျိုးရေး၊ မွေးမြူရေးနှင့်<br>မျက်နှာပြင်၊ မျိုးစေ့ |                        |   | ၂   |        |                         |          |



