

ပြည်ထောင်စုသမ္မတ မြန်မာနိုင်ငံတော် အစိုးရ
စိုက်ပျိုးရေး၊ မွေးမြူရေးနှင့် ဆည်မြောင်းဝန်ကြီးဌာန
ကျေးလက်ဒေသဖွံ့ဖြိုးတိုးတက်ရေးဦးစီးဌာန
ပင်လည်ဘူးမြို့နယ်



လူထုဗဟိုပြုစီမံကိန်း
National Community Driven Development Project
(NCDDP)



ကျေးရွာဖွံ့ဖြိုးရေးအစီအစဉ်
Village Development Plan (VDP)
အလယ်စုကျေးရွာ၊ အလယ်စုအုပ်စု

၂၀၁၈ခုနှစ်

ပင်လည်ဘူးမြို့



မာတိကာ

၁။ပင်လည်ဘူးမြို့နယ်မြေပုံ 2

၂။အလယ်စုအုပ်စုမြေပုံ 3

၃။ကျေးရွာအုပ်စုတွင်ပါဝင်သောကျေးရွာစာရင်းများ 4

၄။ကျေးရွာအခြေခံအချက်အလက်များ 4

၅။လူထုပူးပေါင်းပါဝင်သောလူမှုဆန်းစစ်ခြင်းနှင့်အကဲဖြတ်ခြင်းလုပ်ငန်းစဉ် (PSA/PRA) အကျဉ်းချုပ် 6

၆။ကျေးရွာဖွံ့ဖြိုးရေးအစီအစဉ်အတွက်အသုံးပြုခဲ့သော PRA tools များနှင့်တစ်ခုခြင်းစီအတွက်သုံးသပ်ချက်များ .. 8

၇။ကျေးရွာကော်မတီဖွဲ့စည်းခြင်းနှင့်ဖွံ့ဖြိုးရေးစီမံချက်ရေးဆွဲခြင်းမှတ်တမ်းဓါတ်ပုံများ 28

 ကော်မတီဖွဲ့စည်းခြင်းမှတ်တမ်းဓါတ်ပုံ 28

 ကျေးရွာဖွံ့ဖြိုးရေးစီမံချက်ရေးဆွဲခြင်းမှတ်တမ်းဓါတ်ပုံ 28

၈။ကော်မတီစာရင်း 31

၉။ပုံစံ(၁) ကျေးရွာအခြေခံအချက်အလက်များ 34

၁၀။ပုံစံ ၂ စီမံကိန်းစက်ဝန်းအချိန်ဇယား 44

၁၁။ပုံစံ ၃ ကျေးရွာဖွံ့ဖြိုးရေးဦးစားပေးအစီအစဉ် 51

၁၂။ပုံစံ ၄ ကျေးရွာဖွံ့ဖြိုးရေးစီမံကိန်းလုပ်ငန်းခွဲရွေးချယ်ခြင်းပုံစံ 63

၁၃။အစည်းဝေးမှတ်တမ်းများ 64

၁၄။ကဏ္ဍအလိုက်ဦးစားပေးဖွံ့ဖြိုးရေးလုပ်ငန်းစဉ်များ 68



၁။ ပင်လည်ဘူးမြို့နယ် မြေပုံ

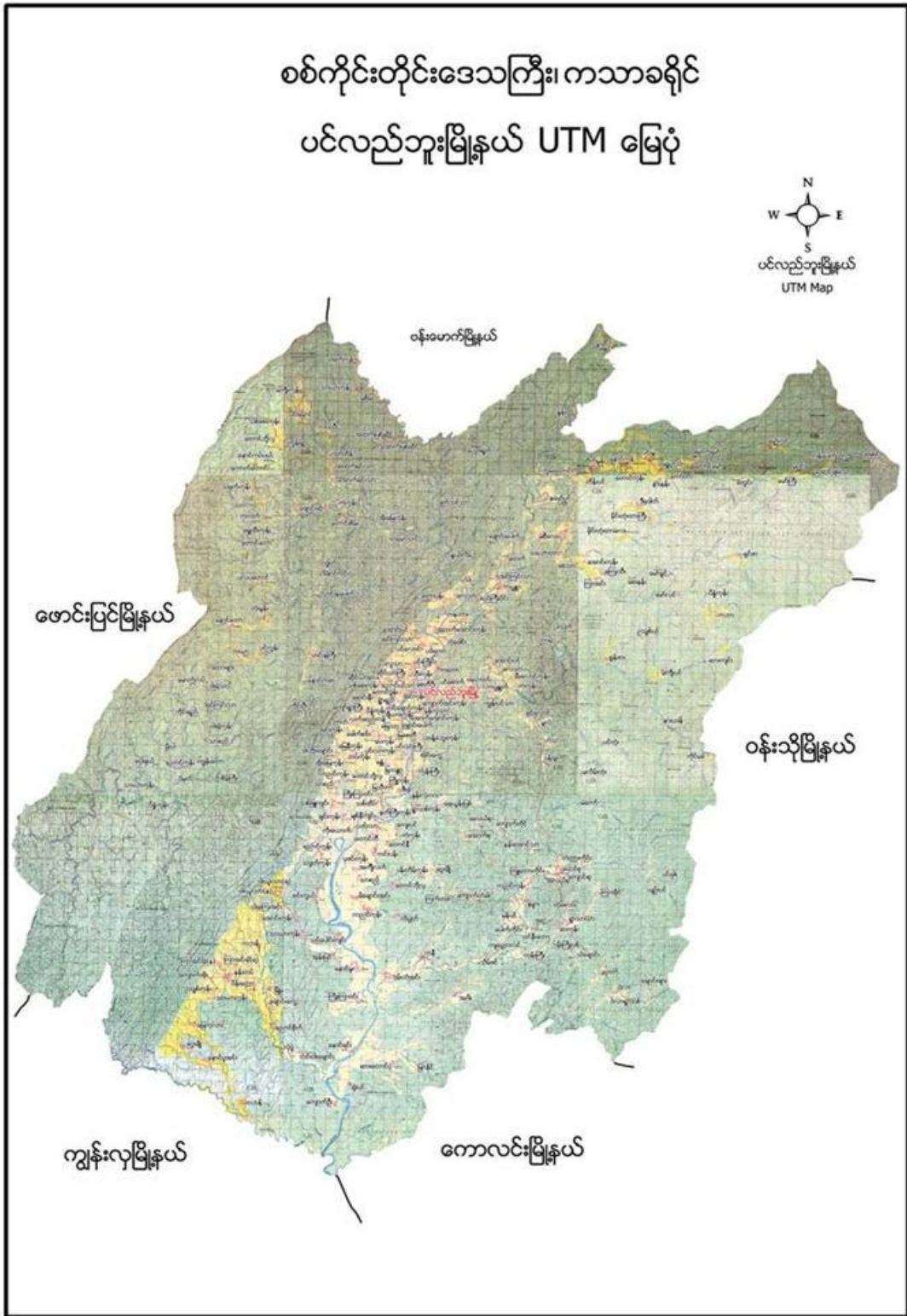



၂။ အလယ်စုအုပ်စုမြေပုံ

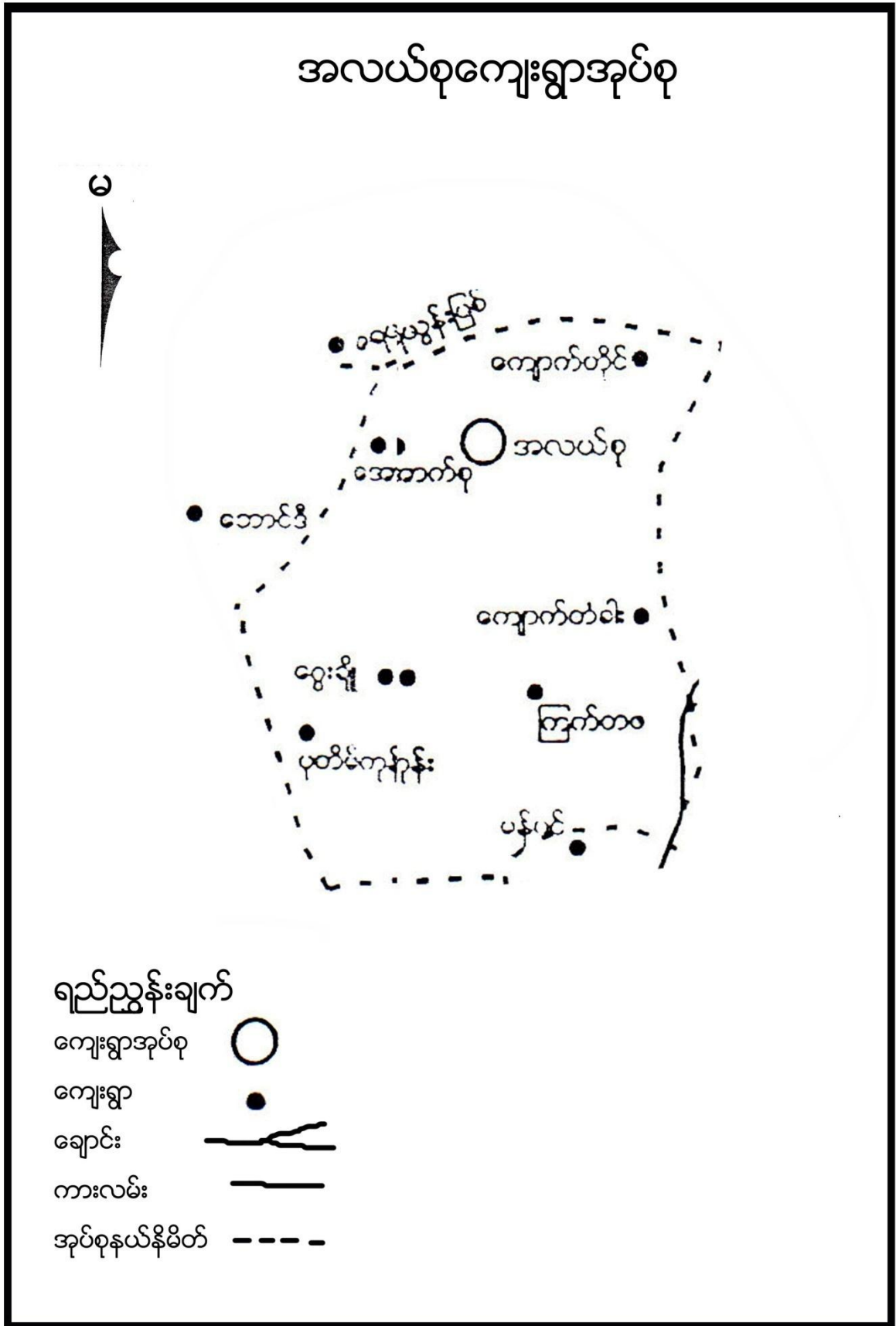



၃။ ကျေးရွာအုပ်စုတွင်ပါဝင်သောကျေးရွာစာရင်းများ

ကျောက်တိုင်၊ အလယ်စု၊ အောက်စု၊ ငွေချို၊ ပန်းတိမ်ကုန်း၊ ကြက်တဖ၊
ကျောက်တံကားကျေးရွာ တို့ပါဝင်သည်။

၄။ ကျေးရွာအခြေခံအချက်အလက်များ

၁။ ကျေးရွာသမိုင်းအကျဉ်း

အလယ်စုကျေးရွာသည် စစ်ကိုင်းတိုင်းဒေသကြီး၊ ကသာခရိုင်၊ ပင်လည်ဘူးမြို့နယ်၊ အလယ်စုအုပ်စုတွင်တည်ရှိပါသည်။လယ်စုကျေးရွာကိုလွန်ခဲ့သော နှစ်ပေါင်း (၂၀၀) ကျော်ခန့်မှ စတင်၍ ကျေးရွာဖွဲ့စည်းခဲ့သည်ဟုသိရသည်။ရှေးအခါကကျောက်တိုင်၊အလယ်စု၊အောက်စုသုံးရွာပေါင်း၍ တောက်တလုံးဟုခေါ်ခဲ့ခြင်းဖြစ်သည်။အလယ်စုဆိုသည်မှာထိုသုံးရွာ၏ အလယ်တွင်တည်ရှိသောကြောင့် အလယ်စုဟုခေါ်ခဲ့ခြင်းဖြစ်သည်။

လွန်ခဲ့သောနှစ်ပေါင်း (၅၀)ကျော်ကအိမ်ခြေပေါင်း (၂၅) အိမ်ခန့်ရှိသည်။တောင်ယာစိုက်ပျိုးခြင်းနှင့် လယ်ယာလုပ်ငန်းများဆောင်ရွက်ခြင်းဖြင့် အသက်မွေးကြပါသည်။ကြက်၊ဝက်၊ကျွဲ၊နွားစသည်တို့ကိုတစ်နိုင်တစ်ပိုင်မွေးမြူကြပါသည်။မီးများထွန်းရန် ကညင်ဆီ၊ အင်ကြင်းစက်၊ပွက်ညက် စသည်တို့ကို အသုံးပြုကြပါသည်။ရေရရှိရန်ချောင်းထဲတွင်သဲရေတွင်းများပြုလုပ်ကာခပ်ယူကြပါသည်။ကျန်းမာရေးအတွက် မြေလင်းကျေးရွာသို့သွားရောက်ပြီးဆေးများကုသရပါသည်။ဘုန်းတော်ကြီးကျောင်းတွင် ပညာသင်ကြားရပါသည်။အိမ်များကိုဝါး၊သက်ကယ်၊ပျဉ်များဖြင့် ဆောက်လုပ်ကြပါသည်။ကျေးရွာပတ်ဝန်းကျင်တွင် တောတောင်များဖြင့်ထူထပ်နေပါသည်။

ယခုအချိန်တွင် အိမ်ခြေပေါင်း (၂၈)အိမ်ရှိပါသည်။ စပါး၊မြေပဲ၊နှမ်းတို့ကိုစိုက်ပျိုးကြပါသည်။ ဝက်၊ကြက်၊ကျွဲ၊နွားတို့ကိုမွေးမြူကြပါသည်။ယခုအချိန်တွင်မီးလင်ရန်အတွက် ရေနံ၊ဖယောင်းတိုင်၊မီးစက်၊ဆိုလာစသည်တို့ကိုအသုံးပြုလာကြပြီဖြစ်သည်။ပညာရေးတွင်လည်းမိမိကျေးရွာ တွင် အစိုးရပညာရေးကျောင်းကိုအလယ်တန်းအထိပညာသင်ကြားနိုင်ပြီဖြစ်သည်။ဗုဒ္ဓဘာသာကိုကိုးကွယ်ကြသည် ။

၂။ လူနည်းစုလူမျိုးစုအိမ်ထောင်စု

အမျိုးအစား	အိမ်ထောင်စု	ကျား	မ	စုစုပေါင်း
မရှိ	-	-	-	-



၃။ ကျေးရွာတွင်းရှိ စုစုပေါင်းအိမ်ထောင်စု

အမျိုးအစား	အိမ်ထောင်စု	ကျား	မ	စုစုပေါင်း
ဗမာ	၂၈	၁၇	၁၁	၂၈

၄။ ထိခိုက်လွယ်အုပ်စု

ထိခိုက်လွယ်အုပ်စု	အိမ်ထောင်စု	ကျား	မ	စုစုပေါင်း
သက်ကြီး	၉	၂	၇	၉
မြေယာမဲ့				
မသန်စွမ်း				

၅။ အဓိကစီးပွားရေးလုပ်ငန်းများ

စိုက်ပျိုးရေး	မွေးမြူရေး	အသေးစားစီးပွားရေး	အခြား
စပါး	ကျွဲ	အသေးစားဆိုင်	လက်သမား
မြေပဲ	နွား		
နှမ်း	ဝက်	ကုန်သည်	ပန်းရံ
	ကြက်		

၆။ ကျေးရွာအတွင်းအဓိကပိုင်ဆိုင်မှုများ

ကျေးရွာပိုင်ဆိုင်မှုများ	စိုက်ပျိုးမြေ	စားကျက်မြေ	သစ်တောမြေ	သဲ/ကျောက်ရရှိမှု	ရေတွင်း/ရေကန်	စက်ရေတွင်း
အရေအတွက်	၈၀ဧက	၁၃၀၀ဧက	၁၂၀၀-ဧက	ရှိ	၂/၁	-
ကျေးရွာပိုင်ဆိုင်မှုများ	ကား	ထော်လာဂျီ	မြေတူးစက်	လမ်းကြိုတ်စက်	အသေးစားဆည်	ဈေးဆိုင်
အရေအတွက်	၁	-	-	-	၂	၁

၇။ ကျေးရွာအတွင်းအခြားပိုင်ဆိုင်မှုများ

ကျေးရွာပိုင်ဆိုင်မှုများ	ရေတင်စက်	ထွန်	ထယ်	ကျွဲ	နွား
အရေအတွက်	၅	၂၆	၂၆	၃၀	၉၀
ကျေးရွာပိုင်ဆိုင်မှုများ	ဝက်	ဆိုင်ကယ်	ကျွမ်းကျင်လုပ်သား	လုပ်သား	
အရေအတွက်	၂၀	၁၀	၁	၂၀	

၈။ အခြားကျေးရွာရှိအသုံးပြုနိုင်သောအရင်းအမြစ်/အချက်အလက်များ



အရင်းအမြစ်	ဆေးခန်း	အ.လ.က/အ.ထ.က	ဈေး	ကျွမ်းကျင်လုပ်သား	လုပ်သား	မြေတူးစက်	လမ်းကြိုတ်စက်
အရေအတွက်	၁	၁၊	-	၅	၃၀	-	-

၅။ လူထုပူးပေါင်းပါဝင်သောလူမှုဆန်းစစ်ခြင်း နှင့် အကဲဖြတ်ခြင်းလုပ်ငန်းစဉ် (PSA/PRA) အကျဉ်းချုပ်

စဉ်	အကြောင်းအရာ	ရက်စွဲ	ဦးတည်အုပ်စု	တက်ရောက်သူ			အဓိကဆွေးနွေးချက်များ
				ကျား	မ	ပေါင်း	
၁	ကျေးရွာလူမှုရေးပြ၊ သယံဇာတပြမြေပုံ (Social Map/ Resource Map)	၂၁-၁၀-၂၀၁၇	ရပ်မိရပ်ဖ၊ ကော်မတီဝင်များ	၉	၁၁	၂၀	အိမ်အမျိုးအစားများ၊ အခြေခံအဆောက်အဦများ၊ လမ်းပန်းဆက်သွယ်ရေးအခြေအနေလယ်ယာမြေများ၊ မြစ်ချောင်းများ၊ ရေတွင်းရေကန်များ၊ သစ်တောများ
၂	ကျေးရွာအိမ်မက်ပြမြေပုံ (Dream Map)	၂၁-၁၀-၂၇	ကျေးရွာစီ/ ထောက်အဖွဲ့၊ ကျေးရွာလူထု	၉	၁၁	၂၀	နှောင်တစ်ချိန်တွင် ကျေးရွာတွင် ဖြစ်စေချင်သော/ မြင်စေချင်သော အရာများထည့်သွင်းရေးဆွဲခြင်း
၃	လူမှုစီးပွားအဆင့် သတ်မှတ်ခြင်း (Wealth Ranking)	၂၁-၁၀-၂၀၁၇	ချမ်းသာ၊ အလယ်အလတ်၊ နွမ်းပါး၊ အလွန်နွမ်းပါးအုပ်စုများ	၉	၁၁	၂၀	ကျေးရွာလူမှုစီးပွားအုပ်စုများခွဲခြားသတ်မှတ်နိုင်ရေးအတွက် အခြေခံစံနှုန်းများသတ်မှတ်ခြင်း၊ ကျေးရွာသားများနှင့် အများသဘောတူခွဲခြားသတ်မှတ်ခြင်း
၄	ကျား-မရေးရာကဏ္ဍ၊ ဝိုင်ဆိုင်မှုနှင့်ခွဲခြမ်းစိတ်ဖြာမှု	၂၁-၁၀-၁၇	ကျေးရွာစီ/ ထောက်အဖွဲ့၊ ကျေးရွာလူထု	၉	၁၁	၂၀	ပြဿနာ၊ အခွင့်အရေး၊ လက်ရှိအခြေအနေကို သိရှိရန် နှင့် ပြောင်းလဲနိုင်သည်ပုံစံများ



၅	ရာသီခွင်ပြပြက္ခဒိန် (Seasonal Calendar)	၂၁-၁၀-၂၀၁၇	ကော်မတီဝင်၊ အမျိုးသမီး၊ အမျိုးသားများ	၉	၁၁	၂၀	ရာသီဥတု၊ စိုက်ပျိုးသီးနှံများ၊ လယ်ယာလုပ်ငန်းများ၊ နေ့စားလုပ်ငန်းများ၊ မွေးမြူရေးလုပ်ငန်းများ၊ ဝမ်းစာဖူလုံမှု နှင့် ပွဲတော်များ
၆	ပင့်ကူအိမ် ကွန်ယက် (Spider Web)	၂၁-၁၀-၂၀၁၇	အမျိုးသားများ နှင့် အမျိုးသမီးများ	၉	၁၁	၂၀	အမျိုးသားများ နှင့် အမျိုးသမီးများတန်းတူအခွင့်အရေးရရှိမှု နှင့် မရရှိသည့် အကြောင်းအရင်းများ
၇	အဖွဲ့အစည်းချိတ် ဆက်ပုံ (Venn Diagram)	၂၁-၁၀-၂၀၁၇	ကျေးရွာအုပ် ချုပ်ရေးအဖွဲ့၊ ကျေးရွာစီ/ ထောက်အဖွဲ့	၉	၁၁	၂၀	ကျေးရွာတွင်းရှိအဖွဲ့အစည်းများနှင့် မည်သို့သောလုပ်ငန်းများအတွက် မည်သည့်အဖွဲ့များချိတ်ဆက်လုပ် ကိုင်မှု
၈	အခက်အခဲလုပ်ငန်း မျှော်မှန်းချက် များဖော်ထုတ်ခြင်း	၂၁-၁၀-၂၀၁၇	အမျိုးသားအုပ်စု၊အ မျိုးသမီးအုပ်စု၊လူင ယ်အုပ်စု၊ ရပ်မိရပ်ဖအုပ်စု	၉	၁၁	၂၀	ဆွေးနွေးထားသောအခြေခံအခြေ ဆောက်အစဉ်များနှင့် အသက်မွေးဝမ်းကျောင်း လုပ်ငန်းများ၊ ကျန်းမာရေး၊ ပညာရေး
၉	ကျေးရွာ၏ (၅)နှစ်စာဦးစားပေး အစီအစဉ်ပြ ဇယား(Metric Ranking)	၂၁-၁၀-၂၀၁၇	အမျိုးသားအုပ်စု၊အ မျိုးသမီးအုပ်စု၊လူင ယ်အုပ်စု၊ ရပ်မိရပ်ဖအုပ်စု	၉	၁၁	၂၀	အကျိုးပြုပြီးရေး၊ အကျိုးခံစားခွင့် နှင့် အဓိကလိုအပ်ချက်များပေါ်မူတည်၍ ဆုံးဖြတ်သည်။



ဆွေးနွေးချက်

အလယ်စုကျေးရွာတွင်အိမ်ခြေ(၂၈)အိမ်ရှိပြီးစီးပွားအဆင့်(၃)ဆင့်ရှိကြောင်းဆွေးနွေးခဲ့ကြသည်။ ။ ၎င်းအဆင့်များမှာ (၁) ချမ်းသာ၊ (၂) အလယ်အလတ်၊ (၃) နွမ်းပါးတို့ဖြစ်ပြီးလူတန်းစား(၃)မျိုးလုံးကျေးရွာတွင်ပျံ့နှံ့၍နေထိုင်ကြကြောင်းဆွေးနွေးခဲ့ကြသည်။

သုံးသပ်ချက်

ကျေးရွာတွင်းလူမှုစီးပွားအဆင့် ၃ ဆင့် ရှိပြီးကျေးရွာ အနံ့ ပျံ့ကျဲစွာနေထိုင်ကြသည်။ ချမ်းသာသောအိမ်ထောင်စုမှာ (၁၂)အိမ်ထောင်ရှိပြီးအလယ်အလတ်စားနိုင်သောက်နိုင်အဆင့်မှာ(၁၄)အိမ်ရှိပြီးနွမ်းပါးအိမ်ထောင်စုမှာ(၂) အိမ်ရှိကြောင်းတွေ့ရပါသည်။ ။အလယ်စုကျေးရွာအနေဖြင့် လယ်ယာလုပ်ငန်းကိုအဓိကမှီခိုနေရပြီးစိုက်ပျိုးရေးနည်းပညာနည်းသည့်အတွက်သီးနှံအထွက်နှုန်းနည်း၍ဝမ်းစာဖူလုံမှုရှိရန်အတွက်အလွန်ခက်ခဲသည်။လမ်းတံတားများပျက်စီးမှုကြောင့်လမ်းခရီးများခက်ခဲပြီးလယ်ယာပြေမများသို့ရေဝင်ရောက်မှုများကြုံတွေ့ရပြီးလူမှုရေး၊စီးပွားရေးများအားနည်းနသေကြောင်းတွေ့ရပါသည်။ထိုကြောင့် လူတန်းစားအဆင့်လျော့နည်းသွားစေရန် အလုပ်အကိုင်အခွင့်လှမ်းများဆောင်ရွက်ပေးရန် လိုအပ်နေပါသည်။



ဆွေးနွေးချက်

အလယ်စုကျေးရွာရှိကလေးများအခန်းမလုံလောက်စွာပညာသင်ကြားနိုင်ရန်စာသင်ကျောင်း၊မူကြိုကျောင်းဆောင်များဆောက်လုပ်နိုင်ပြီးလမ်းခရီးအဆင်ပြေ၍စီးပွားရေးများအဆင်ပြေလာစေရန်လမ်းတံတားများကော်ပံလုပ်နိုင်ခြင်း၊ပဟုသုတဖွံ့ဖြိုးတိုးတက်လာစေရန်စာကြည့်တိုက်များဆောက်လုပ်ခြင်း၊သောက်သုံးရေလုံလောက်မှုရှိစေရန်စက်ရေတွင်းရေကန်များတည်ဆောက်ခြင်း၊အုပ်စုတွင်းလမ်းများကောင်းမွန်ပြီးလျှပ်စစ်မီးများလင်းခြင်းဖြင့်ကျေးရွာဖွံ့ဖြိုးရေးမရှင်မှန်းချက်များကိုဆွေးနွေးခဲ့ကြပါသည်။စပါး၊ပဲ၊နှမ်းကိုလုပ်ကိုင်ကြသော်လည်းနည်းပညာမရှိမှုတို့ကြောင့်သီးနှံထွက်နှုန်းကျဆင်းကြောင်းကိုဆွေးနွေးခဲ့ကြပါသည်။စိုက်ပျိုးရေးနည်းပညာ၊မွေးမြူရေးနည်းပညာ၊ဆိုင်ကယ်ပြင်သင်တန်း၊လက်မှုပညာများတတ်မြောက်ပါကလူမှုစီးပွား၊ကျန်းမာရေးများအဆင်ပြေပြီးဖွံ့ဖြိုးတိုးတက်သောကျေးရွာဖြစ်လာတော့မည်ဆိုသည်အကြောင်းကို ဆွေးနွေးခဲ့ကြပါသည်။

သုံးသပ်ချက်

ကျေးရွာသို့စီမံကိန်းများဝင်ရောက်မှုကြောင့်စာသင်ကျောင်း၊မူကြိုကျောင်း၊စာကြည့်တိုက်၊လမ်း၊တံတား၊ရေတွင်းရေကန်များဆောက်လုပ်နိုင်မည်ဆိုပါကအသိပညာဖွံ့ဖြိုးတိုးတက်လာမည်ဖြစ်ကြောင်းတွေ့ရပါသည်။စိုက်ပျိုးရေးနည်းပညာ၊မွေးမြူရေးနည်းပညာများရရှိပါကသီးနှံအထွက်နှုန်းတိုးပြီးစီးပွားရေးအဆင်ပြေလာမည်ဖြစ်ကြောင်းကိုတွေ့ရှိရပါသည်။ကိုယ်ပိုင်လုပ်ငန်းများရှိခြင်းဖြင့်ဝင်ငွေများရရှိနိုင်ပြီးကျန်းမာရေး၊လူမှုရေး၊ပညာရေး၊စီးပွားရေးအဆင်ပြေလာမည်ဟုမရှင်မှန်းထားကြောင်းကိုတွေ့ရှိရပါသည်။



၆.၂(ခ) ကျေးရွာအရင်းအမြစ်ပြမြေပုံနှင့်သုံးသပ်ချက်

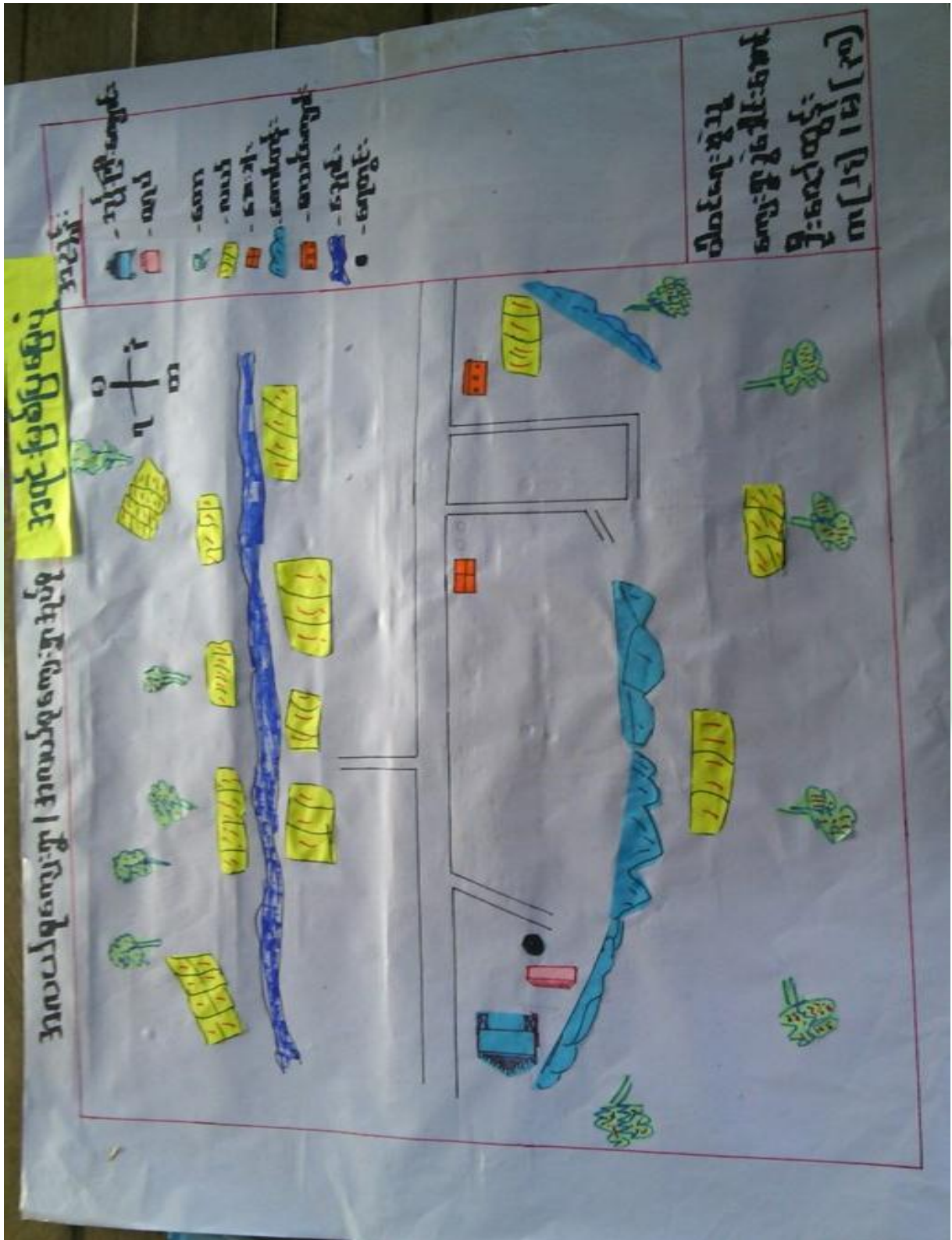



ဆွေးနွေးချက်

ပတ်ဝန်းကျင်ရှိသဘာဝအရင်းများနှင့် ပတ်သက်၍ သစ်တောများမှ ထင်းခုတ်သုံးစွဲမှုရှိပြီး ကျေးရွာအနီးတွင်ချောင်းရှိသောကြောင့်သဲရေများလုံလောက်စွာရရှိမှုကြောင်းကိုဆွေးနွေးခဲ့ကြပါသည်။စီးပွားရေးမှာယာကွက်၊ကိုင်းကွက်များတွင်ဟင်းသီးဟင်းရွက်များစိုက်ပျိုးကြပြီးဝမ်းစာအနေဖြင့်စပါး၊နှမ်း၊နေကြာတို့ကိုအဓိကစိုက်ပျိုးကြသည်။ကျွဲ၊နွား၊ကြက်၊ဝက်တို့ကိုတစ်ပိုင်တစ်နိုင်မွေးမြူကြပါသည်။လမ်းပန်းဆက်သွယ်ရေးခက်ခဲမှုစိုက်ပျိုးရေးနည်းပညာအားနည်းသောကြောင့်စီးပွားရေး၊ပညာရေးများနှိမ့်ကျမှုများကြုံတွေ့ခဲ့ရပါသည်။

သုံးသပ်ချက်

အလယ်စုကျေးရွာပတ်ဝန်းကျင်တွင်သစ်တောများအနည်းငယ်ရှိပါသည်ချောင်းများမှစိုက်ပျိုးရေးရသဲများကိုလုံလောက်စွာရရှိနိုင်ပါသည်။ကျွဲ၊နွားများကိုတစ်ပိုင်တစ်နိုင်မွေးမြူပြီးလယ်ယာစိုက်ပျိုးရေးအနေဖြင့်စပါး၊နှမ်း၊နေကြာတို့ကိုလုပ်ကိုင်စိုက်ပျိုးကြပါသည်။လမ်းပန်းဆက်သွယ်ရေးခက်ခဲမှုကြောင့်ကျန်းမာရေး၊လူမှုရေး၊စီးပွားရေး၊ပညာရေး အားနည်းကြောင်းတွေ့ရှိရပါသည်။



၆.၃။ ကျေးရွာ၏လူမှုစီးပွားအဆင့်သတ်မှတ်ခြင်း။(Wealth Ranking)

အဆင့်	အခြေခံစံနှုန်းများ/ ညွှန်းကိန်းများ	အိမ်ထောင်စု	ရာခိုင်နှုန်း
ချမ်းသာ	အိမ်အခြေအနေ- ခြေတံရှည်၊သွပ်မိုး၊သက်ကယ်မိုး၊ပျဉ်ထောင်၊ပျဉ်ကာ မြေယာပိုင်ဆိုင်မှု- ၁၀ဧကအထက် ကျွဲ၊ နွား- ၈ ကောင်အထက် အခြားပိုင်ဆိုင်မှု- ခြွေစက်၊ ထွန်းစက်၊ ရေစုပ်စက်၊ TV၊ ဆိုလာ၊တယ်လီဖုန်း၊ စပါးကြိုက်စက်၊ ဆိုင်ကယ်၊ ကား	၁၂	၄၂.၈၅%
အလယ်အလတ်	အိမ်အခြေအနေ- ပျဉ်ခင်း၊ဝါးထရံကာ၊သက်ကယ်မိုး၊ခြေတံရှည် မြေယာပိုင်ဆိုင်မှု- ၅ ဧက နှင့် ၁၀ ဧကအကြား ကျွဲ၊ နွား- ၂ ကောင်နှင့် ၅ ကောင်ကြား အခြားပိုင်ဆိုင်မှု- လှည်း၊ဆိုင်ကယ်အဟောင်း၊TVအသေး၊ဆိုလာအသား	၁၄	၅၀%
နွမ်းပါး	အိမ်အခြေအနေ- ဝါးကြမ်းခင်း၊ဝါးထရံကာ၊ သက်ကယ်မိုး၊ ချေတံရှည်အိမ် မြေယာပိုင်ဆိုင်မှု- မရှိ ကျွဲ၊ နွား- မရှိ အခြားပိုင်ဆိုင်မှု- မရှိ	၂	၇.၁၅%
	စုစုပေါင်း	၂၈	၁၀၀%



၆.၄။ ကျားမရေးရာကိုခွဲခြမ်းစိတ်ဖြာခြင်း

အလယ်ရအပ်စု၊
 အကျွန်ုပ်တို့အဖွဲ့
 အသုံးပြုခြင်း

ကျား၊မရေးရာ
 အသုံးပြုခြင်း

ကျား၊မရေးရာ
 အသုံးပြုခြင်း

ကျား၊မရေးရာ
 အသုံးပြုခြင်း

သစ်	ခွေ	ဆန်၊စပါး	သစ်	ပျဉ်း	အိမ်မွေး တိရစ္ဆာန်	အိမ်မွေး တိရစ္ဆာန်	ဆန်၊စပါး
မိ:	တောထွက် ပစ္စည်း	ဂေ	မိ:	ရေ	အိမ်မွေး တိရစ္ဆာန်	ရေ	လယ်
အိမ်၊ခွေး			အိမ်၊ခွေး				
ပျဉ်း			သဲ၊ကျောက်				
လယ်			သဲ၊ကျောက်				



ဆွေးနွေးချက်

အလယ်စုကျေးရွာအတွင်းတွင် ကျား၊မရေးရာခွဲခြမ်းစိတ်ဖြာခြင်းနှင့် ပတ်သက်၍ အမျိုးသားများသစ်၊

သဲကျောက်၊ကျွဲ၊နွားများကိုအသုံးပြုမှုရှိပြီးအမျိုးသမီးများမှာတောထွက်ပစ္စည်း၊အိမ်မွေးတိရစ္ဆာန်၊ရွှေကိုအသုံးပြု ပြုမှုရှိကြောင်းဆွေးနွေးခဲ့ကြပါသည်။စပါး၊ရွှေလယ်၊ကျား၊မနှစ်မျိုးစလုံးကအသုံးပြုကြကြောင်းကိုဆွေးနွေးခဲ့ကြ ပါသည်။ထိန်းချုပ်မှုပိုင်းတွင်အမျိုးသားများမှသစ်၊ဝါး၊ကျွဲ၊နွားများကိုထိန်းချုပ်နိုင်သော်လည်းအမျိုးသမီးများမှာရွှေ ရေတို၊ကိုထိန်းချုပ်နိုင်မှုရှိကြောင်းဆွေးနွေးခဲ့ကြပါသည်။ရွှေလယ်၊ဆန်၊စပါးတို့ကိုအမျိုးသား၊အမျိုးသမီးနှစ်ဦး စလုံးကထိန်းချုပ်ခဲ့ကြောင်းကိုဆွေးနွေးခဲ့ကြပါသည်။

သုံးသပ်ချက်

အလယ်စုကျေးရွာအတွင်းတွင် ကျား၊မရေးရာနှင့်ပတ်သက်ပြီးအမျိုးသားများက ကျွဲနွားများကိုအသုံးပြုမှုရှိပြီးအမျိုးသမီးများကရွှေကိုသာအသုံးပြုမှုရှိကြောင်းတွေ့ ရပါသည်။

စပါး၊ပဲ၊နမ်း၊ငွေကြေး၊

သစ်တောထွက်ပစ္စည်းနှင့်အိမ်မွေးတိရစ္ဆာန်တို့ကိုကျား၊မနှစ်ဦးစလုံးကသုံးစွဲမှုရှိကြောင်းတွေ့ ရပါသည်။

အမျိုးသားများကသဲကိုထိန်းချုပ်မှုရှိပြီးအမျိုးသမီးများအနေဖြင့်ထိန်းချုပ်မှုမရှိကြောင်းတွေ့ ရပါသည်။

ကျား၊မနှစ်မျိုးစလုံးမှာရွှေ၊ဝါး၊ ပဲ၊ နမ်း၊ ကျွဲ၊ နွား၊ ငွေကြေး၊

အိမ်မွေးတိရစ္ဆာန်တို့ကိုထိန်းချုပ်မှုရှိကြောင်းတွေ့ ရပါသည်။



၆.၅။ ရာသီခွင်ပြ ပြက္ခဒိန် နှင့် သုံးသပ်ချက်

အလယ်စုအုပ်စု၊ အလယ်စုကျေးရွာ		ရာသီခွင်ပြ ဖွဲ့စည်းခြင်း										၂.၁.၂၀၁၇					
အကြောင်းအရာ	ပုံစံ	အပူချိန်	အပူချိန်	အပူချိန်	အပူချိန်	အပူချိန်	အပူချိန်	အပူချိန်	အပူချိန်	အပူချိန်	အပူချိန်	အပူချိန်	အပူချိန်	အပူချိန်	အပူချိန်	အပူချိန်	အပူချိန်
ရာသီဥတုအရေအရာ	ပုံစံ	ပုံစံ	ပုံစံ	ပုံစံ	ပုံစံ	ပုံစံ	ပုံစံ	ပုံစံ	ပုံစံ	ပုံစံ	ပုံစံ	ပုံစံ	ပုံစံ	ပုံစံ	ပုံစံ	ပုံစံ	ပုံစံ
ရာသီဇာတိ	ပုံစံ	ပုံစံ	ပုံစံ	ပုံစံ	ပုံစံ	ပုံစံ	ပုံစံ	ပုံစံ	ပုံစံ	ပုံစံ	ပုံစံ	ပုံစံ	ပုံစံ	ပုံစံ	ပုံစံ	ပုံစံ	ပုံစံ
ရွေးမြေရေ	ပုံစံ	ပုံစံ	ပုံစံ	ပုံစံ	ပုံစံ	ပုံစံ	ပုံစံ	ပုံစံ	ပုံစံ	ပုံစံ	ပုံစံ	ပုံစံ	ပုံစံ	ပုံစံ	ပုံစံ	ပုံစံ	ပုံစံ
ရေစားရမည့်ပုံစံ	ပုံစံ	ပုံစံ	ပုံစံ	ပုံစံ	ပုံစံ	ပုံစံ	ပုံစံ	ပုံစံ	ပုံစံ	ပုံစံ	ပုံစံ	ပုံစံ	ပုံစံ	ပုံစံ	ပုံစံ	ပုံစံ	ပုံစံ
သဘာဝအခြေအနေအထား	ပုံစံ	ပုံစံ	ပုံစံ	ပုံစံ	ပုံစံ	ပုံစံ	ပုံစံ	ပုံစံ	ပုံစံ	ပုံစံ	ပုံစံ	ပုံစံ	ပုံစံ	ပုံစံ	ပုံစံ	ပုံစံ	ပုံစံ
ဝမ်းစားရမည့်ပုံစံ	ပုံစံ	ပုံစံ	ပုံစံ	ပုံစံ	ပုံစံ	ပုံစံ	ပုံစံ	ပုံစံ	ပုံစံ	ပုံစံ	ပုံစံ	ပုံစံ	ပုံစံ	ပုံစံ	ပုံစံ	ပုံစံ	ပုံစံ
အပူချိန်အခြေအနေအထား	ပုံစံ	ပုံစံ	ပုံစံ	ပုံစံ	ပုံစံ	ပုံစံ	ပုံစံ	ပုံစံ	ပုံစံ	ပုံစံ	ပုံစံ	ပုံစံ	ပုံစံ	ပုံစံ	ပုံစံ	ပုံစံ	ပုံစံ
ပုံစံအမျိုးအမည်	ပုံစံ	ပုံစံ	ပုံစံ	ပုံစံ	ပုံစံ	ပုံစံ	ပုံစံ	ပုံစံ	ပုံစံ	ပုံစံ	ပုံစံ	ပုံစံ	ပုံစံ	ပုံစံ	ပုံစံ	ပုံစံ	ပုံစံ



ဆွေးနွေးချက်

ရာသီဥတုအခြေအနေမှာတစ်ခု၊ ကဆုန်၊ ပြာသို၊ တပို့တွဲ၊ တပေါင်းစသည့် လများတွင် သာယာပြီးကျန်သည့်လများတွင် မိုးရွာကြောင်း၊ တခါတရံလေပြင်းများလည်းတိုက်ခတ်ကြောင်းဆွေးနွေးခဲ့ပါသည်။ စိုက်ပျိုးသီးနှံများကိုမိုးတွင်းကာလများတွင် အများဆုံးစိုက်ပျိုးကြသည်။ အဓိကစိုက်ပျိုးသီးနှံများမှာစပါး၊ ပဲ၊ နှမ်း၊ နေကြာ၊ ဟင်းသီးဟင်းရွက်များကိုစိုက်ပျိုးကြသည်။ ကျွဲ၊ နွား၊ ကြက်၊ ဝက်များကို ဆယ့်နှစ်ရာသီပတ်လုံးတစ်ပိုင်တစ်နိုင် မွေးမြူကြသည်။ နေ့စားလုပ်ငန်းကိုလယ်ယာလုပ်ငန်းခွင်ချိန်တွင်သာလုပ်ရလေ့ရှိကြောင်းဆွေးနွေးကြသည်။ သဘာဝဘေးအန္တရာယ်ကိုမိုးဦးကာလများတွင် အနည်းငယ် ကြုံတွေ့ရလေ့ရှိပါသည်။ လုပ်ငန်းခွင်ချိန်တွင် လုပ်သားရှားပါးမှုနှင့် ကြုံတွေ့ရပြီးကျန်သည့်အချိန်များတွင် လုပ်သားပေါများပါသည်။ ဝမ်းစာဖူလုံမှုတွင် စပါးပေါ်ချိန်တွင် ဝမ်းစာဖူလုံမှုရှိပြီးစိုက်ပျိုးသည့်အချိန်တွင် ဝမ်းစာလုံခြင်း မရှိပါ။ ရာသီပွဲတော်များကိုလစဉ်လတိုင်းကျင်းပခြင်းမရှိဘဲတန်ခူး၊ ကဆုန်၊ ဝါဆို၊ တော်သလင်း၊ သီတင်းကျွတ်၊ တပို့တွဲနှင့် တပေါင်းလများတွင် ပြုလုပ်လေ့ရှိကြောင်းဆွေးနွေးခဲ့ကြပါသည်။

သုံးသပ်ချက်

စီမံကိန်းလုပ်ငန်းခွဲများအကောင်အထည်ဖော်ဆောင်ရွက်ရာတွင် ပွင့်လင်းရာသီရောက်မှ သာဆောင်ရွက်သင့်သည်။ အဘယ်ကြောင့်ဆိုသော် အလယ်စုကျေးရွာလူထုအားလုံးလယ်ယာလုပ်ငန်းကိုအဓိကထားလုပ်ကိုင်ကြသည့်အတွက် မိုးတွင်းကာလ၊ ဆောင်းတွင်းကာလများတွင် လယ်ယာလုပ်ငန်းခွင်နှင့်တိုက်ဆိုင်သောကြောင့် အလုပ်သမားရှားပါးခြင်းကျေးရွာဖွံ့ဖြိုးတိုးတက်ရေးအတွက် အချိန်မပေးနိုင်ခြင်းစသည့် အခက်အခဲများနှင့် ကြုံတွေ့ရသည့်အတွက် အောင်မြင်သင့်သလောက် မအောင်မြင်နိုင်ပါ။ ထို့ကြောင့် ရာသီဥတုသာယာပြီးကျေးရွာလူထုအားလုံး ပါဝင်လုပ်ဆောင်နိုင်သည့် ပွင့်လင်းရာသီတွင် လုပ်ငန်းခွဲများလုပ်ဆောင်သင့်ပါကြောင်းသုံးသပ်မိပါသည်။



၆.၆။ ပင်ကူအိမ်ဖြင့်သုံးသပ်ခြင်း

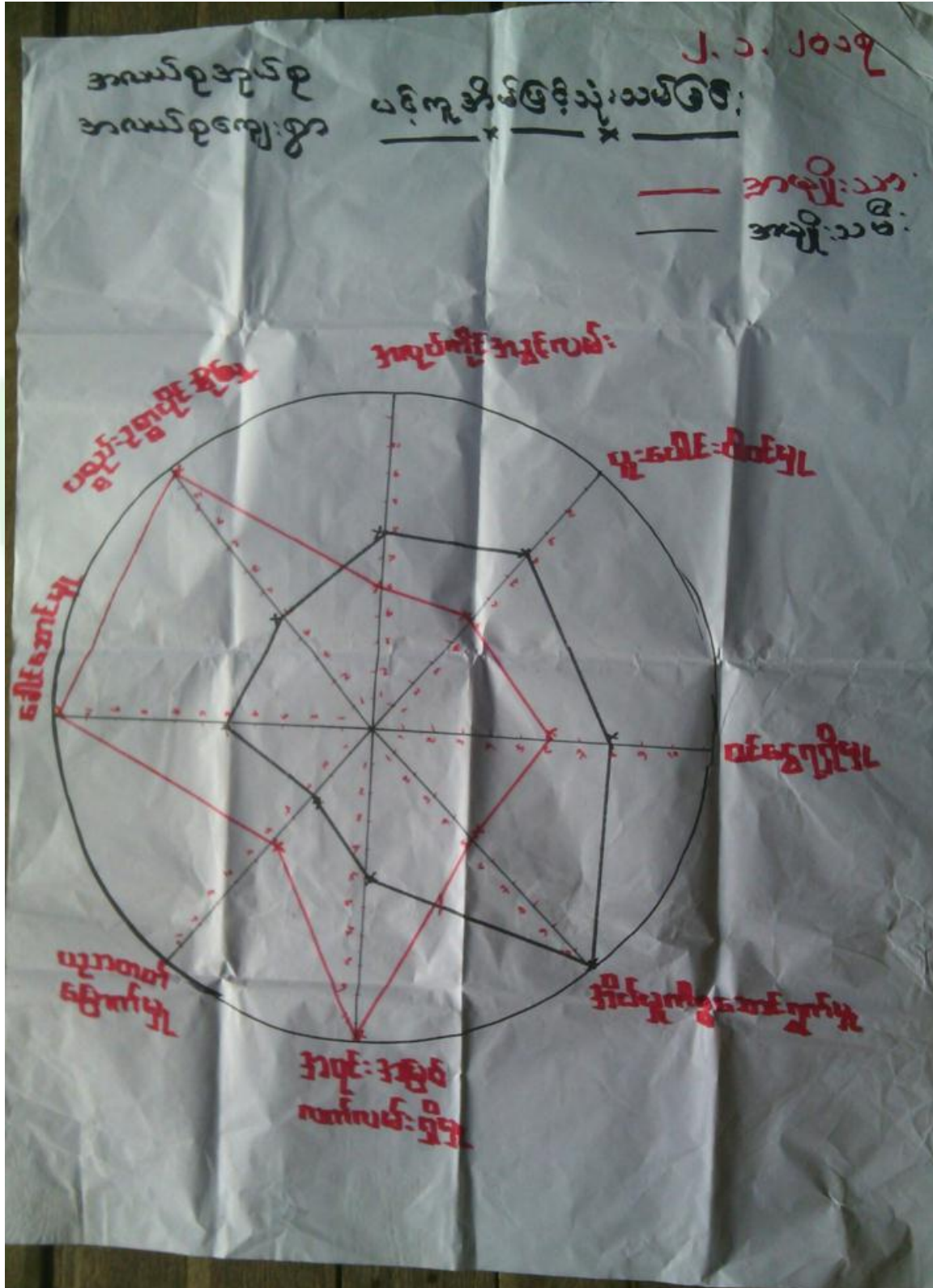



ဆွေးနွေးချက်

အမျိုးသား၊အမျိုးသမီးတန်းတူအခွင့်အရေးရရှိမှုနှင့်ပတ်သက်၍ခေါင်းစဉ်(၈)ခုဖြင့်ဆွေးနွေးခဲ့ကြပါသည်။ယနေ့ခေတ်နေထိုင်မှုစနစ်တွင်ခေါင်းဆောင်မှု၊အလုပ်အကိုင်အခွင့်အလမ်း၊ပစ္စည်းဥစ္စာပိုင်ဆိုင်မှု၊အရင်းအမြစ်လက်လှမ်းမီမှု၊ဝင်ငွေရရှိမှုနှင့်ပညာတတ်မြောက်မှုစသည့်နေရာများတွင်အမျိုးသားများမှသာလွန်မှုရှိပြီးအမျိုးသမီးများအားနေရာပေးရန်၊အိမ်မှုကိစ္စဆောင်ရွက်မှုတွင်အမျိုးသားဘက်မှအမျိုးသမီးများအားဝိုင်းကူလုပ်ကူပေးကြရန်ဆွေးနွေးခဲ့ကြပါသည်။

သုံးသပ်ချက်

အလယ်စုကျေးရွာအနေဖြင့်ခေါင်းဆောင်မှု၊ပူးပေါင်းပါဝင်မှုများတွင်အမျိုးသား၊အမျိုးသမီးဆွေးနွေးတိုင်ပင်၍တန်းတူဆုံးဖြတ်ဆောင်ရွက်ကြောင်းတွေ့ရသည်။ပညာတတ်မြောက်မှု၊ဝင်ငွေရရှိမှု၊အလုပ်အကိုင်အခွင့်အလမ်း၊အရင်းအမြစ်လက်လှမ်းမီမှုများတွင်အမျိုးသားများမှာအနည်းငယ်သာလွန်၍အိမ်မှုကိစ္စတွင်အမျိုးသမီးများမှအစစအရာရာဆောင်ရွက်ကြောင်းတွေ့ရပါသည်။သို့သော်ကျေးကျေးရွာသည်ကျား၊မရေးရာကွဲပြားမှုအနည်းငယ်သာရှိကြောင်းတွေ့ရှိရပါသည်။



ဆွေးနွေးချက်

ကျေးရွာလူထုနှင့်အဖွဲ့အစည်းများချိတ်ဆက်ဆောင်ရွက်နေသည့် အနေအထားမှာအုပ်ချုပ်ရေးအဖွဲ့၊ ကျောင်းကော်မတီအဖွဲ့၊အမျိုးသမီး/အမျိုးသားအဖွဲ့၊ ဂေါပကအဖွဲ့၊ ကျေးရွာစီ/ထောက်ကော်မတီအဖွဲ့၊ ရပ်မိရပ်ဖ၊မူးယစ်ဆေးဝါးအဖွဲ့၊သမချေးငွေ၊တိကုအဖွဲ့ အစည်းများနှင့် ချိတ်ဆက်ဆောင်ရွက်ကြပါသည်။

အလယ်စုကျေးရွာတွင်မြို့နယ်အထွေထွေအုပ်ချုပ်ရေးဦးစီးဌာန၊မွေးမြူရေးဌာန၊ စိုက်ပျိုးရေးဌာန၊ လဝက၊ မြို့နယ်ရဲတပ်ဖွဲ့၊ ပညာရေးဌာန၊ လူထုဗဟိုပြုစီမံကိန်း၊ သမချေးငွေ၊ စိုက်ဘဏ်၊မြေစာရင်းဌာန၊သစ်တောဌာနစသည်ဌာနများနှင့်ချိတ်ဆက်ဆောင်ရွက်ခဲ့ပါသည်။အသက်မွေးဝမ်း ကျောင်းလုပ်ငန်းအတွက်အရင်းအနှီးရရှိရန်မြို့နယ်သမဝါယမအသင်း၊ချေးငွေပံ့ပိုးသည့်ဌာန၊အဖွဲ့အစည်းများနှင့်ချိတ်ဆက်ဆောင်ရွက်နိုင်ပြီးစိုက်ပျိုးရေးထုတ်ကုန် တိုးချဲ့ဆောင်ရွက်သင့်ပါသည်။

သုံးသပ်ချက်

အလယ်စုကျေးရွာတွင်ရှိအဖွဲ့ အစည်းများမှာချိတ်ဆက်မှုအားကောင်းကြောင်းတွေ့ ရပါသည်။ပြင်ပအဖွဲ့အစည်းများနှင့်ပတ်သက်၍မြေစာရင်းဌာန၊သစ်တောဌာန၊မီးသတ်တပ်ဖွဲ့၊မြို့နယ်အုပ်ချုပ်ရေး၊လူထုဗဟိုပြုစီမံကိန်း၊ ကျေးလက်ဒေသဖွံ့ဖြိုးတိုးတက်ရေးဦးစီးဌာန၊စိုက်ဘဏ်တို့နှင့်မှာချိတ်ဆက်မှုအားကောင်းပြီးပညာရေး၊ကျန်းမာရေးဌာနတို့ နှင့်မှာချိတ်ဆက်မှုအနည်းငယ်အားနည်းသေးကြောင်းတွေ့ ရပါသည်။မြို့နယ်ပညာဌာနနှင့်ချိတ်ဆက်မှုအားကောင်းလာပါကကျေးရွာရှိကလေးများ၏ပညာရေးကောင်းလာမည်ဖြစ်ကြောင်းတွေ့ ရပါသည်။



၆.၈။ အခက်အခဲလုပ်ငန်းနှင့်မျှော်မှန်းချက်များဖော်ထုတ်ခြင်း

(အလယ်စု) အုပ်စု၊ (အလယ်စု) ကျေးရွာ အခက်အခဲလုပ်ငန်းနှင့်မျှော်မှန်းချက်များဖော်ထုတ်ခြင်း (အကျိုးဝင်စေရန်အတွက်)

စဉ်	အခက်အခဲ	လုပ်ငန်း	မျှော်မှန်းချက်	အမျိုးသမီးအဖွဲ့	အမျိုးသားအဖွဲ့	အကျိုးခံစားခွင့်ရရှိသူ
၁။	ကလေးများ မသွားရဘူး၊ ပိုမိုအဆင်ပြေစေရန်အတွက်	စာသင်ကျောင်း ပြုပြင်ခြင်း	ကလေးများ ပညာသင်ကြားရန်	✓	✓	ပ-၅၆
၂။	ကလေးများ တွက်လို့မရဘူး	စာသင်ကျောင်း ပြုပြင်ခြင်း	လုံခြုံရေးရှိစေရန်	✓	✓	ပ-၅၆
၃။	ပိုမိုများများ ရောင်းချရန်	စားနပ်ရိက္ခာ အခက်အခဲ	အသက်မွေးဝမ်းကြေး ရရှိစေရန်	✓	✓	ပ-၅၆
၄။	အဆင်မပြေ	အဆင်မပြေ	အဆင်မပြေ	✓	✓	ပ-၅၆
၅။	အဆင်မပြေ	အဆင်မပြေ	အဆင်မပြေ	✓	✓	ပ-၅၆
၆။	ကလေးများ တွက်လို့မရဘူး	စာသင်ကျောင်း ပြုပြင်ခြင်း	ကလေးများ ပညာသင်ကြားရန်	✓	✓	ပ-၅၆
၇။	အဆင်မပြေ	အဆင်မပြေ	အဆင်မပြေ	✓	✓	ပ-၅၆
၈။	အဆင်မပြေ	အဆင်မပြေ	အဆင်မပြေ	✓	✓	ပ-၅၆

ပိတ်ဆို့ရေးမှူးချုပ် (၉) ဦး၊ (၁၁) ဦး ရက်စွဲ၊ ၂၁-၁၀-၂၀၂၁ မှတ်တမ်းထင်ချက် (လူထုတုံ့ပြန်ရေးအဖွဲ့) ဦး/ဒေါ် မင်းမင်းခင်



ဆွေးနွေးချက်

အမျိုးသမီး၊အမျိုးသားအုပ်စုများမှကျေးရွာအခက်အခဲများကိုဦးစွာဆွေးနွေးခြင်း၊
မျှော်မှန်းချက်ကိုဆွေးနွေးခြင်း၊အခက်အခဲများကိုဖြေရှင်းနိုင်ရေးအတွက် ဆောင်ရွက်ရမည့်
လုပ်ငန်းများကိုဆွေးနွေးခဲ့ကြပါသည်။

သုံးသပ်ချက်

ဆွေးနွေးရရှိလာသောကျေးရွာဖွံ့ဖြိုးရေးလုပ်ငန်းများအားသက်ဆိုင်ရာအဖွဲ့အစည်းများနှင့်ချိတ်ဆက်ဆောင်ရွက်သွားရန်လိုအပ်ကြောင်း၊ ကျေးရွာခွဲခေါင်းဆောင်များ၊အုပ်စုအုပ်ချုပ်ရေးမှူးများမှတစ်ဆင့် မြို့နယ် စီမံခန့်ခွဲမှု ကော်မတီသို့ဆက်လက်တင်ပြရန် လိုအပ်ကြောင်းသုံးသပ်ရပါသည်။



၆.၉။ ဦးစားပေးအစီအစဉ်ပြုလောင်း (Matrix Ranking)

ကျေးရွာခွဲခြားရေးအစီအစဉ်

အလယ်စု ကျေးရွာအုပ်စု၊ အလယ်စု ကျေးရွာ

စဉ်	အကြောင်းအရာ	၁	၂	၃	၄	၅	၆	၇	၈	၉	၁၀	ရမှတ်	အဆင့်	မှတ်ချက်
၁	အသက်စောင့်ရှောက်ရေးအဖွဲ့	X	၁	၁	၁	၁	၁	၁	၁	၁		၇	၁	ပ-၅၆
၂	အသက်စောင့်ရှောက်ရေးအဖွဲ့		X	၂	၂	၂	၂	၂	၂	၂		၆	၂	စာ-၅၆
၃	(၂၄) နဂါးဖျားကင်းရေးအဖွဲ့			X	၃	၃	၃	၃	၃	၃		၄	၄	
၄	ရွာတွင်းလမ်းပြုပြင်ရေးအဖွဲ့				X	၄	၄	၄	၄	၄		၃	၅	
၅	အေးအေးအေးအေးအဖွဲ့					X	၅	၅	၅	၅		၁	၇	
၆	ရွာတွင်းအသက်စောင့်ရှောက်ရေးအဖွဲ့						X	၆	၆	၆		၅	၃	
၇	အသက်စောင့်ရှောက်ရေးအဖွဲ့							X	၇	၇		၂	၆	
၈	အသက်စောင့်ရှောက်ရေးအဖွဲ့									X		၀	၈	
၉											X			
၁၀												X		

ပိုင်ဆွမ်းရွေးသူ ကျား (၉)၊ (၁၁) ဦး ရက်စွဲ၊ ၂၁-၁၀-၂၀၁၇ မှတ်တမ်းတင်သူ (လူထုစည်းရုံးရေးမှူး) - ဒေါ်မင်းမင်းမင်း



ဆွေးနွေးချက်

ဆွေးနွေးရရှိသောကျေးရွာဖွံ့ဖြိုးရေးလုပ်ငန်းများကိုဦးစားပေးအဆင့် ရွေးချယ်သတ်မှတ်ရန်အတွက် လုပ်ငန်းတစ်ခုနှင့်တစ်ခုနှိုင်းယှဉ် အမှတ်ပေးသည့်စနစ်ကိုအသုံးပြုခဲ့ကြပါသည်။

သုံးသပ်ချက်

<p>ဦးစားပေးအဆင့်အလိုက် ပံ့ပိုးငွေဖြင့်ဆောင်ရွက်ပြီးသောလုပ်ငန်းများရှိသကဲ့သို့ ဆောင်ရွက်ရမည့်လုပ်ငန်းများလည်းရှိပါသည်။</p>	<p>လူထုဗဟိုပြုစီမံကိန်းမှ ချိတ်ဆက်ဆောင်ရွက် ကိုယ်ထူကိုယ်ထဆောင်ရွက်</p>
<p>နိုင်ရေးအတွက်လည်းကျေးရွာလူထုအစည်းအဝေးပွဲများတွင် ချပြဆွေးနွေးသွားရန်လိုအပ်မည်ဖြစ်ပါသည်။</p>	



၇။ ကျေးရွာကော်မတီဖွဲ့စည်းခြင်းနှင့်ဖွံ့ဖြိုးရေးစီမံချက်ရေးဆွဲခြင်းမှတ်တမ်းဓါတ်ပုံများ



မိတ်ဆက်အစည်းဝေးမှတ်တမ်းဓါတ်ပုံ



စေတနာ့ဝန်ထမ်းရွေးချယ်ခြင်းမှတ်တမ်းဓါတ်ပုံ



ကော်မတီဖွဲ့ စည်းခြင်းမှတ်တမ်းဓါတ်ပုံ



ကျေးရွာဖွံ့ဖြိုးရေးစီမံချက်ရေးဆွဲခြင်းမှတ်တမ်းဓါတ်ပုံ



အမျိုးသားအုပ်စုမှတ်တမ်းခါတ်ပုံ



အမျိုးသမီးအုပ်စုမှတ်တမ်းခါတ်ပုံ



ထိခိုက်လွယ်အုပ်စုမှတ်တမ်းခါတ်ပုံ



လူငယ်အုပ်စုမှတ်တမ်းခါတ်ပုံ



၈။ ကော်မတီစာရင်း

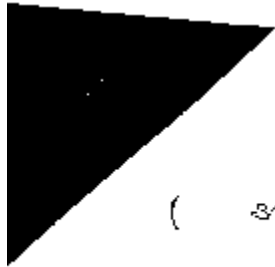

(ဒါယက် ခ) ကျေးရွာ မိမိတို့နားကောက်အကျပြုကော်မတီ

(ဒါယက် ခ) ဘဏ်စု

(ပထမ) နှစ် မိမိတို့နားကောက်ပန်း

စဉ်	အမည်	ရာထူး
၀။	ဦးစောရ် လစိုး	ကျေးရွာစီ/ပထမကော်မတီ
၂။		ကျေးရွာစီ/ပထမကော်မတီ
၃။	ဦးစောရ် ဦးစိုး	ပယ်သူရေးဆောင်ရေးကော်မတီ
၄။	ဒေါ်ဆန်းစေ	ပယ်သူရေးဆောင်ရေးကော်မတီမှတ်တမ်းထိန်း
၅။	ဦးစောရ် ဦးစိုး	ပယ်သူရေးဆောင်ရေးကော်မတီအဖွဲ့ဝင်
၆။	ဦးစောရ် ဦးစိုး	စောင့်ကြည့်ကြီးကြပ်ရေးဆောင်ရေးကော်မတီ
၇။	ဦးစောရ် ဦးစိုး	စောင့်ကြည့်ကြီးကြပ်ရေးအဖွဲ့ဝင်
၈။	ဦးစောရ် ဦးစိုး	စောင့်ကြည့်ကြီးကြပ်ရေးအဖွဲ့ဝင်
၉။	ဦးစောရ် ဦးစိုး	လည်ပတ်/ပြင်ထိန်းပေးရေးကော်မတီ
၁၀။	ဦးစောရ် ဦးစိုး	လည်ပတ်/ပြင်ထိန်းအဖွဲ့ဝင်
၁၁။	ဒေါ်စန္ဒာ ဦးစိုး	လည်ပတ်/ပြင်ထိန်းအဖွဲ့ဝင်
၁၂။	ဦးစောရ် ဦးစိုး	ပေးအပ်ကြည့်ရှုရေးအဖွဲ့ဝင်
၁၃။	ဦးစောရ် ဦးစိုး	ပေးအပ်ကြည့်ရှုရေးအဖွဲ့ဝင်
၁၄။	ဦးစောရ် ဦးစိုး	စောင့်ကြည့်ရေးအဖွဲ့ဝင်
၁၅။	ဒေါ်စန္ဒာ ဦးစိုး	စောင့်ကြည့်ရေးအဖွဲ့ဝင်
၁၆။	ဦးစောရ် ဦးစိုး	ကျေးရွာရွေးကောက်ပေးခြင်း



(အလယ်မှ) ကျေးရွာစီမံကိန်းအထောက်အကူပြုကော်မတီ

(အလယ်စု) ကုန်စုံ

(ဒုတိယ) နှစ် စီမံကိန်းစက်ဝန်း

စဉ်	အမည်	ရာထူး
၁။	ဦးကျော်စိုး	ကျေးရွာစီ/ထောက်ပံ့ရေးဌာန
၂။	ဒေါ်ခင်မာမာ	ကျေးရွာစီ/ထောက်ပံ့ရေးဌာန
၃။	ဦးခင်မာမာ	ဝယ်ယူရေးခေါင်းစောင်
၄။	ဦးမြိုးစာန်	ဝယ်ယူရေးဆက်လက်ကော်မတီမှတ်တမ်းထိန်း
၅။	ဒေါ်ခင်စုစု	ဝယ်ယူရေးဆက်လက်ကော်မတီအဖွဲ့ဝင်
၆။	ဦးတင်စိုး	စောင့်ကြည့်ကြီးကြပ်ရေးခေါင်းစောင်
၇။	ဒေါ်ခင်ဖြူဖြူ	စောင့်ကြည့်ကြီးကြပ်ရေးအဖွဲ့ဝင်
၈။	ဒေါ်ခင်အေးအေး	စောင့်ကြည့်ကြီးကြပ်ရေးအဖွဲ့ဝင်
၉။	ဦးမိုးဝင်း	လည်ပတ်/ပြင်ထိန်းခေါင်းစောင်
၁၀။	ဒေါ်ခင်ဖြူဖြူ	လည်ပတ်/ပြင်ထိန်းအဖွဲ့ဝင်
၁၁။	ဒေါ်ခင်ဝင်း	လည်ပတ်/ပြင်ထိန်းအဖွဲ့ဝင်
၁၂။	ဦးစင်း-ဦးစိုး	ဝေဖန်အကြံပြုဖြန့်ဖြူးရေးအဖွဲ့ဝင်
၁၃။	ဒေါ်စန္ဒရီစော	ဝေဖန်အကြံပြုဖြန့်ဖြူးရေးအဖွဲ့ဝင်
၁၄။	ဦးအောင်အောင်	စာတမ်းအုပ်စုဝန်ထမ်း
၁၅။	ဒေါ်လှစောအောင်	စာတမ်းအုပ်စုဝန်ထမ်း
၁၆။	ဦးမင်းထွန်း	ကျေးရွာစီမံကိန်းရင်းကိုင်



(အလယ်စု) ကျေးရွာ စီမံကိန်းအထောက်အကူပြုစာတမ်းပေါ်

(အလယ်စု) နယ်စု

(ဘဇာယ) နယ် စီမံကိန်းအထောက်အကူပြု

စဉ်	အမည်	ရာထူး
၁။	ဦးကျော်စွာ	ကျေးရွာစီမံကိန်းဌာန
၂။	ဒေါ်ခိုင်အေး	ကျေးရွာစီမံကိန်းဌာန
၃။	ဦးအောင်အောင်	ကယ်လျာရွာစခန်းအထောက်အကူပြု
၄။	ဒေါ်အေးအေး	ကယ်လျာရွာစခန်းအထောက်အကူပြု
၅။	ဦးကျော်စွာ	ကယ်လျာရွာစခန်းအထောက်အကူပြု
၆။	ဒေါ်ခိုင်အေး	ကျေးရွာစီမံကိန်းဌာန
၇။	ဦးကျော်စွာ	ကျေးရွာစီမံကိန်းဌာန
၈။	ဒေါ်ခိုင်အေး	ကျေးရွာစီမံကိန်းဌာန
၉။	ဦးကျော်စွာ	ကျေးရွာစီမံကိန်းဌာန
၁၀။	ဒေါ်ခိုင်အေး	ကျေးရွာစီမံကိန်းဌာန
၁၁။	ဦးကျော်စွာ	ကျေးရွာစီမံကိန်းဌာန
၁၂။	ဒေါ်ခိုင်အေး	ကျေးရွာစီမံကိန်းဌာန
၁၃။	ဦးကျော်စွာ	ကျေးရွာစီမံကိန်းဌာန
၁၄။	ဒေါ်ခိုင်အေး	ကျေးရွာစီမံကိန်းဌာန
၁၅။	ဦးကျော်စွာ	ကျေးရွာစီမံကိန်းဌာန
၁၆။	ဒေါ်ခိုင်အေး	ကျေးရွာစီမံကိန်းဌာန
၁၇။	ဦးကျော်စွာ	ကျေးရွာစီမံကိန်းဌာန
၁၈။	ဒေါ်ခိုင်အေး	ကျေးရွာစီမံကိန်းဌာန
၁၉။	ဦးကျော်စွာ	ကျေးရွာစီမံကိန်းဌာန
၂၀။	ဒေါ်ခိုင်အေး	ကျေးရွာစီမံကိန်းဌာန
၂၁။	ဦးကျော်စွာ	ကျေးရွာစီမံကိန်းဌာန
၂၂။	ဒေါ်ခိုင်အေး	ကျေးရွာစီမံကိန်းဌာန
၂၃။	ဦးကျော်စွာ	ကျေးရွာစီမံကိန်းဌာန
၂၄။	ဒေါ်ခိုင်အေး	ကျေးရွာစီမံကိန်းဌာန
၂၅။	ဦးကျော်စွာ	ကျေးရွာစီမံကိန်းဌာန
၂၆။	ဒေါ်ခိုင်အေး	ကျေးရွာစီမံကိန်းဌာန
၂၇။	ဦးကျော်စွာ	ကျေးရွာစီမံကိန်းဌာန
၂၈။	ဒေါ်ခိုင်အေး	ကျေးရွာစီမံကိန်းဌာန
၂၉။	ဦးကျော်စွာ	ကျေးရွာစီမံကိန်းဌာန
၃၀။	ဒေါ်ခိုင်အေး	ကျေးရွာစီမံကိန်းဌာန



၉။ ပုံစံ(၁) ကျေးရွာအခြေခံချက်လက်များ

ပုံစံ - ၈-၁ - ကျေးရွာ အချက်အလက် (FORM PC 1)

လမ်းညွှန်။ ပထမဆုံးအကြိမ် ကျေးရွာသို့ ရောက်ရှိချိန်တွင် စည်းရုံးရေးမှူးက ကျေးရွာ ရာအိမ်မှူးကို ကျေးရွာကော်မတီဖွဲ့စည်းခြင်း အစည်း အဝေးမတိုင်မီ ဤ အချက်အလက်များ ကောက်ယူပေးရန် တောင်းဆိုဖြည့်သွင်းစေပြီး အစည်းအဝေး ကျင်းပစဉ် စိစစ်ရမည်။

ရာအိမ်မှူးအမည် ဦးဒဂုံမေ ဖုန်း ၀၇-၄၀၉၅၃၇၁၀၉ စည်းရုံးရေးမှူးအမည်

ပြည်နယ်/ တိုင်းဒေသကြီး စစ်ကိုင်းတိုင်း မြို့နယ် ပဒေါလ်ဘူး ကျေးရွာအုပ်စု အလယ်စု ကျေးရွာ အလယ်စု

(က) လူဦးရေ

တိုင်းရင်းသား	အိမ်ထောင်စုပေါင်း	ကိုးကွယ်သည့်ဘာသာ	အိမ်ထောင်စုပေါင်း
၁။ <u>ဗမာ</u>	<u>၂၆</u>	၁။ <u>ဗုဒ္ဓ</u>	<u>၂၆</u>
၂။		၂။	
၃။		၃။	
၄။ အခြားတိုင်းရင်းသား လူမျိုးစုများ		၄။	

	ကျား (အရေအတွက်)	မ (အရေအတွက်)
လူဦးရေ	<u>၇၉</u>	<u>၇၅</u>
အိမ်ထောင်ဦးစီး	<u>၂၀</u>	<u>၈</u>

(ခ) ကျေးရွာရှိ အခြေခံ အဆောက်အအုံ (Facilities)

ပညာရေး	ခြစ်ပါ	ကျန်းမာရေး	ခြစ်ပါ	ဘာသာရေး	ခြစ်ပါ
အထက	<input type="checkbox"/>	ဆေးရုံ	<input type="checkbox"/>	ဘုရား/စေတီ	<input checked="" type="checkbox"/>
အလက	<input type="checkbox"/>	ကျန်းမာရေးဌာန	<input type="checkbox"/>	ဘုန်းကြီးကျောင်း	<input checked="" type="checkbox"/>
အမက	<input checked="" type="checkbox"/>	ကျန်းမာရေးဌာနခွဲ	<input checked="" type="checkbox"/>	ဟိန္ဒူဘုရားကျောင်း	<input type="checkbox"/>
မူကြို	<input type="checkbox"/>	ဆေးပေးခန်း	<input checked="" type="checkbox"/>	ခရစ်ယန်ဘုရားကျောင်း	<input type="checkbox"/>
အခြား	<input type="checkbox"/>	အခြား	<input type="checkbox"/>	ဗလီ	<input type="checkbox"/>
				အခြား	<input type="checkbox"/>
မှတ်ချက်		မှတ်ချက်		မှတ်ချက်	

(ဂ) ကျွမ်းကျင်ပညာရှင် (ရွာသား/နေထိုင်)

ပညာရေး	နေထိုင်		ကျန်းမာရေး	နေထိုင်		တည်ဆောက်ရေး	နေထိုင်	
	နေထိုင်	လည်ပတ်		နေထိုင်	လည်ပတ်		နေထိုင်	လည်ပတ်
မူလတန်းပြ	<input checked="" type="checkbox"/>	<input checked="" type="checkbox"/>	ဆရာဝန်	<input type="checkbox"/>	<input type="checkbox"/>	လက်သမား	<input checked="" type="checkbox"/>	<input type="checkbox"/>
အလယ်တန်းပြ	<input type="checkbox"/>	<input type="checkbox"/>	ကျန်းမာရေးဝန်ထမ်း	<input type="checkbox"/>	<input type="checkbox"/>	ပန်းရန်	<input type="checkbox"/>	<input type="checkbox"/>
အထက်တန်းပြ	<input type="checkbox"/>	<input type="checkbox"/>	သူနာပြုဆရာမ	<input type="checkbox"/>	<input type="checkbox"/>	လျှပ်စစ်လုပ်သား	<input type="checkbox"/>	<input type="checkbox"/>
မူကြို	<input type="checkbox"/>	<input type="checkbox"/>	သားဖွား	<input type="checkbox"/>	<input type="checkbox"/>	ပိုက်ဆက်	<input type="checkbox"/>	<input type="checkbox"/>
အခြား	<input type="checkbox"/>	<input type="checkbox"/>	ကျေးလက်ကျန်းမာရေးမှူး	<input type="checkbox"/>	<input type="checkbox"/>	မက္ကင်းနှစ်	<input type="checkbox"/>	<input type="checkbox"/>
မှတ်ချက်			မှတ်ချက် <u>အကျသား၊ ဖွား</u>			မှတ်ချက်		



(ဃ) လမ်းမန်းဆက်သွယ်ရေး (အမှန်ခြစ်ပါ)
 ကျောက်လမ်း () ကတ္တရာ () ကွန်ကရစ် () ဆိုင်ကယ်လမ်း (✓) ကျောက်စရစ် ()
 မြေ (✓) လူသွားလမ်း (✓) အခြား _____

(င) ကျေးရွာဖွံ့ဖြိုးရေး စီမံကိန်း (Village Development Plan) (အမှန်ခြစ်ပါ)
 (၁) လူထုဗဟိုပြုစီမံကိန်း မတိုင်မီက ကျေးရွာစီမံကိန်း ရှိသလား ရှိ/ မရှိ/ မသိ
 (၂) ရှိလျှင် မည်သည့်နှစ်က ရေးဆွဲခဲ့သလဲ _____ နှစ်/ မသိပါ
 (၃) မြို့နယ်အတည်ပြုချက် ရရှိထားသလား ရှိ/ မရှိ/ မသိ

(စ) ခရီးအကွာအဝေး (Distance)
 (၁) ရွာ (အလယ်) မှ ကျေးရွာအုပ်စု (အလယ်) အကွာအဝေး မိုင်/ဖာလုံ _____ /မသိပါ
 (၂) ဤရွာနှင့် ကျေးရွာအုပ်စုရွာ (အလယ်) သွားချိန်
 ခြောက်သွေ့ရာသီ - ထော်လာဂျီ/ဆိုင်ကယ်/ခြေလျင်/မြည်း/လှေ/အခြား _____ () နာရီ
 မိုးရာသီ - ထော်လာဂျီ/ဆိုင်ကယ်/ခြေလျင်/မြည်း/လှေ/အခြား _____ () နာရီ

(ဆ) သဘာဝဘေး ဤကျေးရွာတွင် ရေကြီးခြင်းကဲ့သို့သော သဘာဝဘေး ကျရောက်ခဲ့မှု
 မရှိ ရှိ (ဖော်ပြရန်) _____

ရာအိမ်မှူး အမည် ဦးအုန်မေ

လက်မှတ် အုန်မေ

ရက်စွဲ 12.3.2015

စည်းရုံးရေးမှူး အမည်

လက်မှတ်

ရက်စွဲ



ပုံစံ - ၈-၁ - ကျေးရွာ အချက်အလက် (FORM PC 1)

လမ်းညွှန်ချက်/ ကျေးရွာတစ်ရွာသို့ ပထမဆုံး မိတ်ဆက်ခရီးသွားရောက်သောအခါ လူထုစည်းရုံးရေးမှူးသည် ကျေးရွာခေါင်းဆောင်များအား ကျေးရွာအချက်အလက်များကို ပေးကြားရန်အတွက် စီမံကိန်းမိတ်ဆက်အစည်းဝေးပွဲကို စီမံကိန်းမိတ်ဆက်အစည်းဝေးတွင် ဤအချက်အလက်များအား စစ်ဆေးပြီး မှန်ကန်အောင်ပြုလုပ်ရမည်။ ပြီးနောက်တွင် လူထုစည်းရုံးရေးမှူးမှ သတင်းအချက်အလက်ထဲသို့ Tablets မှတစ်ဆင့် ဖြည့်သွင်းရမည်။

ရာအိမ်မှူးအမည်	ဦး ရွှေမြင့်	ဖုန်း	စည်းရုံးရေးမှူးအမည်	ဦး ရွှေမြင့်
ပြည်နယ်/ တိုင်းဒေသကြီး	ပြည်နယ်	ကျေးရွာအုပ်စု	ကျေးရွာ	
	စစ်ကိုင်းတိုင်း	ဝင်အောင်ရွာ	မာမာရွာ	

(က) လူဦးရေ

တိုင်းရင်းသား	အိမ်ထောင်စုပေါင်း	ကိုးကွယ်သည့်ဘာသာ	အိမ်ထောင်စုပေါင်း
၁။ ဗမာ	၃၆	၁။ ဗုဒ္ဓ	၃၆
၂။		၂။	
၃။		၃။	
၄။ အခြားတိုင်းရင်းသား လူမျိုးစုများ		၄။	

လူဦးရေ	ကျား (အရေအတွက်)	မ (အရေအတွက်)
အိမ်ထောင်ဦးစီး	၇၆	၇၆
	၇၆	၇၀

(ခ) ကျေးရွာရှိ အခြေခံ အဆောက်အအုံ (Facilities)

ပညာရေး	ခြေခံ	ကျန်းမာရေး	ခြေခံ	ဘာသာရေး	ခြေခံ
အထက်တန်းကျောင်း	<input type="checkbox"/>	ဆေးရုံ	<input type="checkbox"/>	ဘုရား/ဇေတီ	<input checked="" type="checkbox"/>
အလယ်တန်းကျောင်း	<input type="checkbox"/>	ကျန်းမာရေးဌာန	<input type="checkbox"/>	ဘုန်းကြီးကျောင်း	<input checked="" type="checkbox"/>
မူလတန်းကျောင်း	<input checked="" type="checkbox"/>	ကျန်းမာရေးဌာနခွဲ	<input type="checkbox"/>	ဟိန္ဒူဘုရားကျောင်း	<input type="checkbox"/>
မူကြိုကျောင်း	<input type="checkbox"/>	ဆေးပေးခန်း	<input checked="" type="checkbox"/>	ရေစိုက်သွယ်သည့်	<input type="checkbox"/>
အခြား	<input checked="" type="checkbox"/>	အခြား	<input type="checkbox"/>	ဇေတီ	<input type="checkbox"/>
မူလတန်းကျောင်း				အခြား	<input type="checkbox"/>
မှတ်ချက်		မှတ်ချက်		မှတ်ချက်	

(ဂ) ကျွမ်းကျင်သူများမှတ်တမ်း ၊ ကျေးရွာတွင်နေထိုင်သော သို့မဟုတ် တခြားရွာမှလာရောက်သောကျွမ်းကျင်သူများ

ပညာရေး	နေထိုင်	လည်ပတ်	ကျန်းမာရေး	နေထိုင်	လည်ပတ်	တည်ဆောက်ရေး	နေထိုင်	လည်ပတ်
မူလတန်းပြဆရာ/ဆရာမ	<input checked="" type="checkbox"/>	<input checked="" type="checkbox"/>	ဆရာဝန်	<input type="checkbox"/>	<input type="checkbox"/>	လက်သမား	<input checked="" type="checkbox"/>	<input type="checkbox"/>
အလယ်တန်းပြဆရာ/ဆရာမ	<input type="checkbox"/>	<input type="checkbox"/>	လ/ထကျန်းမာရေးမှူး	<input type="checkbox"/>	<input type="checkbox"/>	ပန်းရန်	<input type="checkbox"/>	<input type="checkbox"/>
အထက်တန်းပြဆရာ/ဆရာမ	<input type="checkbox"/>	<input type="checkbox"/>	အမျိုးသမီးကျန်းမာရေးဆရာမ	<input checked="" type="checkbox"/>	<input checked="" type="checkbox"/>	လှုပ်စစ်ဆိုင်ရာ	<input type="checkbox"/>	<input type="checkbox"/>
မူကြိုဆရာ/ဆရာမ	<input type="checkbox"/>	<input type="checkbox"/>	အရံသားဖွား	<input type="checkbox"/>	<input type="checkbox"/>	ရေပိုက်သွယ်သည့်	<input type="checkbox"/>	<input type="checkbox"/>
အခြား	<input type="checkbox"/>	<input type="checkbox"/>	ပြည်သူ့ကျန်းမာရေးလုပ်သား ၁/၂	<input type="checkbox"/>	<input type="checkbox"/>	စက်ပြင်ဆရာ	<input checked="" type="checkbox"/>	<input type="checkbox"/>
မှတ်ချက်			မှတ်ချက်			မှတ်ချက်		



(ဃ) ကျေးရွာသို့ ရောက်ရှိနိုင်သည့်လမ်းအခြေအနေ / ကျေးရွာတစ်ရွာသည် ၎င်း၏ကျေးရွာအုပ်စုနှင့် ဆက်သွယ်ထားသော လမ်းအခြေအနေ (အောက်ပါတို့ကိုပိုင်းပါ)

ကျောက်ကြမ်းလမ်း ကတ္တရာလမ်း ကွန်ကရစ်လမ်း မော်တော်ဆိုင်ကယ်လမ်း
ကျောက်ခင်းလမ်း မြေသားလမ်း လှသွားလမ်း အခြား _____

(င) ကျေးရွာဖွံ့ဖြိုးရေး စီမံကိန်း (Village Development Plan) (အမှန်ဖြစ်ပါ)

(၁) လူထုပတ်ဝန်းကျင်စီမံကိန်း မတိုင်မီက ကျေးရွာစီမံကိန်း ရှိသလား ရှိ/ မရှိ/ မသိ
(၂) ရှိလျှင် မည်သည့်နှစ်က ရေးဆွဲခဲ့သလဲ _____ နှစ်/ မသိပါ
(၃) မြို့နယ်အတည်ပြုချက် ရရှိထားသလား ရှိ/ မရှိ/ မသိ

(စ) ခရီးအကွာအဝေး (Distance)

(၁) ရွာ (အလယ်) မှ ကျေးရွာအုပ်စု (အလယ်) အကွာအဝေး ပိုင်/ဖာလုံ _____ /မသိပါ
(၂) ဤရွာနှင့် ကျေးရွာအုပ်စုရွာ (အလယ်) သွားရန်
ခြောက်သွေ့ရာသီ - ထော်လာဂျီ/ ဆိုင်ကယ်/ မြေလျင် /မြည်း/ လှေ/ အခြား _____ () နာရီ
စိုးရာသီ - ထော်လာဂျီ/ဆိုင်ကယ်/မြေလျင်/မြည်း/လှေ/အခြား _____ () နာရီ

(ဆ) သဘာဝဘေး ဤကျေးရွာတွင် ရှေ့ကြီးခြင်းကဲ့သို့သော သဘာဝဘေး ကျရောက်ခဲ့မှု

မရှိ ရှိ (ဖော်ပြရန်) _____

(ဇ) ကျေးရွာတွင် ခွဲစည်းထားသော အဖွဲ့အစည်းများ

လူထုပတ်ဝန်းကျင်စီမံကိန်းမတိုင်မီ ဤကျေးရွာတွင် ကျေးရွာဖွံ့ဖြိုးရေးအတွက် အစိုးရ(သို့)ရွာသားများကိုယ်တိုင်(သို့) စီမံကိန်းတစ်ခုခုမှ ခွဲစည်းထားသည့် အဖွဲ့အစည်းများရှိပါသလား။

.....
.....
.....

ရာအိမ်မှူး အမည် ဦး ရွှန်း မေ

လက်မှတ် ဦး ရွှန်း မေ ရက်စွဲ ၂၀၁၆.၀၅.၂၆

စည်းရုံးရေးမှူး အမည် ဦး ကြည်စိုးကျော်

လက်မှတ် JK ရက်စွဲ ၂၀၁၆.၀၅.၂၆



(ဂ) ကျွမ်းကျင်သူများပုဂ္ဂိုလ်တန်း (ကျေးရွာတွင်နေထိုင်သော သို့မဟုတ် တခြားရွာမှလာရောက်သော ကျွမ်းကျင်သူများ)

(၁) စာသင်ကျောင်း			(၂) ကျန်းမာရေး			(၃) လက်မှုပညာရှင်		
	ရွာတွင်နေထိုင်သူ	အခြားရွာမှလာသူ		ရွာတွင်နေထိုင်သူ	အခြားရွာမှလာသူ		ရွာတွင်နေထိုင်သူ	အခြားရွာမှလာသူ
ပုလဲတန်းပြဆရာ/မ	၂၇	၂၇	ဆရာဝန်	<input type="checkbox"/>	<input type="checkbox"/>	လက်သမား	၁၂	၁၂
အထက်တန်းပြဆရာ/မ	<input type="checkbox"/>	၁	လက်ထောက်ကျန်းမာရေးမှူး	<input type="checkbox"/>	<input type="checkbox"/>	ပန်းချီ	<input type="checkbox"/>	၂
အလယ်တန်းပြဆရာ/မ	<input type="checkbox"/>	၂	အမျိုးသမီးကျန်းမာရေးဆရာမ	<input type="checkbox"/>	<input type="checkbox"/>	လှုပ်ခတ်ကွမ်းကွင်းစီးသမား	<input type="checkbox"/>	<input type="checkbox"/>
ပုဂ္ဂိုလ်ဆရာ/မ	<input type="checkbox"/>	<input type="checkbox"/>	သားဖွားဆရာမ	<input type="checkbox"/>	၂၇	ရေတိုက်သွယ်သူ	<input type="checkbox"/>	<input type="checkbox"/>
အခြား	<input type="checkbox"/>	<input type="checkbox"/>	ပြည်သူ့ကျန်းမာရေးလုပ်သား	<input type="checkbox"/>	<input type="checkbox"/>	ကန်ခြင်ဆရာ	၂	<input type="checkbox"/>
မှတ်ချက်			မှတ်ချက်			မှတ်ချက်		

(ဃ) ကျေးရွာသို့ ရောက်ရှိနိုင်သည့် လမ်းအခြေအနေ / ကျေးရွာတစ်ရွာသည် ၎င်း၏ ကျေးရွာအုပ်စုနှင့် ဆက်သွယ်ထားသော လမ်းအခြေအနေ (အောက်ပါတို့ကိုပိုင်းပါ)

ကျောက်ကြမ်းလမ်း ကတ္တရာလမ်း ကွန်ကရစ်လမ်း (မော်တော်ဆိုင်ကားလမ်း)
 ကျောက်စင်းလမ်း (မြေသားလမ်း) (လူသွားလမ်း) အခြား _____

(င) ကျေးရွာဖွံ့ဖြိုးစီမံချက်

- (၁) လူထုဝဟိုပြုစီမံကိန်းပထမပိုင်း ဤကျေးရွာတွင်ကျေးရွာဖွံ့ဖြိုးမှုစီမံချက်ရှိခဲ့ပါသလား? မိုင်မီ
ရှိပါသည်/မရှိပါ/မသိမီ
- (၂) ရှိခဲ့ပါလျှင် ဤစီမံချက်ကို ပည်သည့် ဝန်ထုပ်ထွင်းဆင်ခြင်မှုပါသနည်း? နှစ်—/မသိမီ
- (၃) ဤစီမံချက်ကို ခြုံငုံဖွဲ့စည်းဆောင်ရွက်ခဲ့ပါသလား? ပြုခဲ့ပါသည်/မပြုခဲ့မီ /မသိမီ

(စ) ခရီးအတွက်အခင်း

- (၁) ဤကျေးရွာ၏ဝဟိုမှ ၎င်းကျေးရွာအုပ်စု၏ဝဟိုအထိ ခရီးပိုင်မည်ပျက်ကွာသေးသနည်း? မိုင်—/မသိမီ
- (၂) ဤကျေးရွာမှ ၎င်းကျေးရွာအုပ်စု၏ဝဟိုအထိ သွားလာရာတွင်ကြာမြင့်သည့်အချိန်

ခြောက်သွေ့ရာသီတွင်ကြာချိန် _____ ဝတ်လာရုံ/မော်တော်ဆိုင်ကယ်/မြေလှောင်/လား/မော်တော်ဆိုင်/အခြား _____

မိုးရာသီတွင်ကြာချိန် _____ ဝတ်လာရုံ/မော်တော်ဆိုင်ကယ်/မြေလှောင်/လား/မော်တော်ဆိုင်/အခြား _____

(ဆ) ပတ်ဝန်းကျင်ဆိုင်ရာ သဘာဝဘေးအန္တရာယ်

ဤကျေးရွာတွင် ရေကြီးခြင်းကြောင့် သဘာဝဘေးအန္တရာယ်ကျရောက်ခြင်း ရှိပါသလား
 မရှိပါ ရှိပါသည် ရှိလျှင်ဖော်ပြပါ _____



(၈) ကျေးရွာတွင် ဖွဲ့စည်းထားသော အဖွဲ့အစည်းများ လူထုဝန်ပြုစီမံကိန်းပတ်ဝန်းကျင်တွင် ကျေးရွာဖွံ့ဖြိုးရေးအတွက် အစိုးရ (သို့) ရွာဘာများကိုယ်တိုင်(သို့) စီမံကိန်းတော်ဝန်များ ဖွဲ့စည်းထားသည့် အဖွဲ့အစည်းများရှိပါသလား။

- (၁) အုပ်ချုပ်ရေး အဖွဲ့ (၁) မှီးလက်
- (၂) အဖွဲ့အစည်း/အဖွဲ့အစည်း (၆)
- (၃) ကျေးရွာအစည်းအဝေး

အမည် ဦးကျော်စွာ
 လက်မှတ် ဦးကျော်စွာ ၁.၁.၂၀၁၇

လူထုဝန်ပြုရေးမှူး

အမည် ဒေါ်ခင်မာမာ
 လက်မှတ် ဒေါ်ခင်မာမာ ၁.၁.၂၀၁၇



ပုံစံ - ၀ - ၀ ကျေးရွာအခြေခံအဖွဲ့အစည်းများ (Form PC 1)

ကပ်ညွှန်မှတ် ကျေးရွာတစ်ရွာထိ ပထမဆုံးပိတ်ဆက်ခန်း၊ သွေးဆေးကုသရေး၊ လူထုစင်ချိုးရေးများသည် ကျေးရွာအခြေခံအဖွဲ့အစည်းများအား ကျေးရွာအဖွဲ့အစည်းများကို အဖွဲ့ကရိုက်ခတ် စေလွှတ်ပေးရမည်။ ဤအဖွဲ့အစည်းများကို စီမံကိန်းပိတ်ဆက်အစည်းအဝေးတိုင်ခံထားရမည်။ စီမံကိန်းပိတ်ဆက်အဖွဲ့အစည်း၊ လူထုစင်ချိုးရေးအဖွဲ့သည် ကျေးရွာအဖွဲ့အစည်းများအား စစ်ဆေးပြီး နှစ်စဉ်အစည်းပြုရမည်။ ဤအဖွဲ့အစည်းများသည် လူထုစင်ချိုးရေး၊ သွေးဆေးကုသရေး၊ Tablets ပေးဝေပံ့ ပြည့်ပေးရမည်။

ကျေးရွာအခြေခံအဖွဲ့အစည်း	ကျေးရွာအခြေခံအဖွဲ့အစည်း နှစ်ရက်	လူထုစင်ချိုးရေးအဖွဲ့အစည်း
ဦးစီးအဖွဲ့	ဦးစီးအဖွဲ့	ဦးစီးအဖွဲ့
ဦးစီးအဖွဲ့	ဦးစီးအဖွဲ့	ဦးစီးအဖွဲ့

လူဦးရေ	အိမ်ထောင်စုအရေအတွက်	လူဦးရေအညွှန်းကိန်း	အိမ်ထောင်စုအရေအတွက်
လူဦးရေ (၁) - ၁၀၀၀	၂၆	ဘာသာ (၁) - ၂၆	၂၆
လူဦးရေ (၂) -		ဘာသာ (၂) -	
လူဦးရေ (၃) -		ဘာသာ (၃) -	
လူဦးရေအရ အခြား			
ပထမဦးစွာ သွေးဆေး	၁၇ - ၁		
ယက်ဖ် နှစ်စဉ်အဖွဲ့အစည်း (၆၆ နှစ် နှင့် အထက်)	၁၇ - ၁ , ၁၈ - ၂		
စီမံကိန်းအဖွဲ့	-		

လူဦးရေ	အိမ်ထောင်စုအရေအတွက်	အိမ်ထောင်စုအရေအတွက်
လူဦးရေ (၁) - ၁၀၀၀	၂၆	၂၆
လူဦးရေ (၂) -		
လူဦးရေ (၃) -		
အခြား		
အိမ်ထောင်စုအရေအတွက်	၁၅	၁၅

(ခ) အခြေခံအဖွဲ့အစည်းအဖွဲ့အစည်းများ

အဖွဲ့အစည်းအမျိုးအမည်	အဖွဲ့အစည်းအဖွဲ့အစည်း	အဖွဲ့အစည်းအဖွဲ့အစည်း	အဖွဲ့အစည်းအဖွဲ့အစည်း	အဖွဲ့အစည်းအဖွဲ့အစည်း
အဖွဲ့အစည်းအဖွဲ့အစည်း	အဖွဲ့အစည်းအဖွဲ့အစည်း	အဖွဲ့အစည်းအဖွဲ့အစည်း	အဖွဲ့အစည်းအဖွဲ့အစည်း	အဖွဲ့အစည်းအဖွဲ့အစည်း
အဖွဲ့အစည်းအဖွဲ့အစည်း	အဖွဲ့အစည်းအဖွဲ့အစည်း	အဖွဲ့အစည်းအဖွဲ့အစည်း	အဖွဲ့အစည်းအဖွဲ့အစည်း	အဖွဲ့အစည်းအဖွဲ့အစည်း
အဖွဲ့အစည်းအဖွဲ့အစည်း	အဖွဲ့အစည်းအဖွဲ့အစည်း	အဖွဲ့အစည်းအဖွဲ့အစည်း	အဖွဲ့အစည်းအဖွဲ့အစည်း	အဖွဲ့အစည်းအဖွဲ့အစည်း
အဖွဲ့အစည်းအဖွဲ့အစည်း	အဖွဲ့အစည်းအဖွဲ့အစည်း	အဖွဲ့အစည်းအဖွဲ့အစည်း	အဖွဲ့အစည်းအဖွဲ့အစည်း	အဖွဲ့အစည်းအဖွဲ့အစည်း
အဖွဲ့အစည်းအဖွဲ့အစည်း	အဖွဲ့အစည်းအဖွဲ့အစည်း	အဖွဲ့အစည်းအဖွဲ့အစည်း	အဖွဲ့အစည်းအဖွဲ့အစည်း	အဖွဲ့အစည်းအဖွဲ့အစည်း
အဖွဲ့အစည်းအဖွဲ့အစည်း	အဖွဲ့အစည်းအဖွဲ့အစည်း	အဖွဲ့အစည်းအဖွဲ့အစည်း	အဖွဲ့အစည်းအဖွဲ့အစည်း	အဖွဲ့အစည်းအဖွဲ့အစည်း



၁) ကျွမ်းကျင်သူများမှတ်တမ်း (ကျေးဇူးတင်နေထိုင်သော သို့မဟုတ် တာဝန်ထမ်းဆောင်နေသော ကျွမ်းကျင်သူများ)

	(၁) စာသင်ကျောင်း		(၂) ကျွမ်းကျင်ရေး		(၃) ကက်ဆုလှူချုပ်	
	ရွာတွင်းနေထိုင်သူ	အခြားရွာမှလာသူ	ရွာတွင်းနေထိုင်သူ	အခြားရွာမှလာသူ	ရွာတွင်းနေထိုင်သူ	အခြားရွာမှလာသူ
ပုဂံတက္ကသိုလ်/မအထက်တန်းကျောင်း/မ	<input type="checkbox"/>	<input type="checkbox"/>	မလှပာမိ	<input type="checkbox"/>	လက်ထောက်	<input type="checkbox"/>
အယ်လ်ဟမ်ဒရီကျောင်း/မ	<input type="checkbox"/>	<input type="checkbox"/>	အမျိုးသမီးကလေးများ	<input type="checkbox"/>	လျှပ်စစ်ကျွမ်းကျင်	<input type="checkbox"/>
မုက်ကွဲကျောင်း/မ	<input type="checkbox"/>	<input type="checkbox"/>	အခြားအဖွဲ့များ	<input type="checkbox"/>	မိသားစု	<input type="checkbox"/>
အခြား	<input type="checkbox"/>	<input type="checkbox"/>	ပြည်သူ့အဖွဲ့အစည်းများ	<input type="checkbox"/>	အခြားအဖွဲ့များ	<input type="checkbox"/>
အခြား	<input type="checkbox"/>	<input type="checkbox"/>		<input type="checkbox"/>		<input type="checkbox"/>

(၁၀) ကျေးဇူးတင်နေထိုင်သူနှင့် လမ်းဆေးခြင်းမ.န / ကျေးဇူးတင်နေထိုင်သူ၏ ကျေးဇူးတင်မှုနှင့် ဆက်သွယ်ထားသော လမ်းဆေးခြင်းမ.န (အောက်ပါပုံစံကိုစီမံပါ)

ကျေးဇူးတင်ကြမ်းကယ်/ ကျေးဇူးတင်စာတမ်း
 ကျေးဇူးတင်စာတမ်း/ စံပြုထားလမ်း
 ကျွန်ုပ်တို့ကရပ်ကမ်း/ လှူဒါန်းကမ်း
 မော်တော်ဆိုင်ကယ်လမ်း/ အခြား

(၁) ကျေးဇူးတင်မှုပုံစံများ

- (၁) လူထုပတ်ဝန်းကျင်ထဲသို့ ဤကျေးဇူးတင်မှုများဖြင့် အကျိုးရှိခဲ့ပါသလား? ဝိုင်ဒါ/ ဝိုင်ဒါ/ မရှိပါ/ မရှိပါ
- (၂) ရှိပါက ဤကော်မရှင်ကို မှတ်တမ်းမှတ်တမ်းနှင့် ပူးတွဲပေးပါသလား? နှစ်/ မသိပါ
- (၃) ဤကော်မရှင်ကို ပြုနည်းဆောင်ရွက်ခဲ့ပါသလား? မြန်ပါသည်/ မမြန်ပါ/ မသိပါ

(၁) ခရီးဆက်အရေး

- (၁) ဤကျေးဇူးတင်မှုပုံစံမှ ကျေးဇူးတင်မှုအပေါ် အစီအစဉ်မပြုဘဲ အရေးယူခဲ့ပါသလား? ဝိုင်ဒါ/ မသိပါ
- (၂) ဤကျေးဇူးတင်မှုပုံစံမှ ကျေးဇူးတင်မှုအပေါ် အစီအစဉ်မပြုဘဲ အရေးယူခဲ့ပါသလား? မြန်ပါသည်/ မမြန်ပါ/ မသိပါ

ကျေးဇူးတင်မှုပုံစံ/ မှတ်တမ်း/ မော်တော်ဆိုင်ကယ်/ မြေလျှင်/ လမ်း/ မော်တော်တုတ်/ အခြား
 မှတ်တမ်း/ မော်တော်ဆိုင်ကယ်/ မြေလျှင်/ လမ်း/ မော်တော်တုတ်/ အခြား

(၁၀) မတ်တပ်ကျင်ဆိုင်ရာ သတင်းအချက်အလက်များ

ဤကျေးဇူးတင်မှုပုံစံဖြင့် သတင်းအချက်အလက်များ ရရှိခဲ့ပါသလား။
 ဝိုင်ဒါ/ ဝိုင်ဒါ/ မရှိပါ/ မရှိပါ

(၁) ကျေးဇူးတင်မှုပုံစံဖြင့် ဆက်သွယ်မှု

လူထုပတ်ဝန်းကျင်ထဲသို့ ဤကျေးဇူးတင်မှုပုံစံဖြင့် ကျေးဇူးတင်မှုအဖွဲ့အစည်း၏ အဖွဲ့အစည်း (သို့) အဖွဲ့အစည်းများကို ဆက်သွယ်ခဲ့ပါသလား။

- (၁) -----
- (၂) -----



အထွေထွေအုပ်ချုပ်ရေး ဦးစီးဌာန (GAD) မှ မှတ်တမ်းတင်ထားခြင်း
 , ကျေးဇူးသည် အထွေထွေအုပ်ချုပ်ရေး ဦးစီးဌာန (GAD) မှ မှတ်တမ်းတင်ထားမှု ရှိပါသလား။
 မရှိပါ အကျိုးရှိပါသည်

ကျေးဇူးမခမ်းတောင်

ရက်စွဲ ၂၀၂၄ ခုနှစ် ဇူလိုင်လ ၁၅ ရက်

လက်မှတ် ထုတ်ပေးမှု အဖွဲ့ ၂၀၂၄ ခုနှစ် ၂၀၂၄ ခုနှစ်

လက်မှတ်ရေးထိုးရေး

အမည် ဦးစိုးမိုးမိုးမိုး



ကျေးဇူးအုပ်ချုပ်ရေး
 အထွေထွေအုပ်ချုပ်ရေး
 ပတ်လည်စာချုပ်ရေး



၁၀။ပုံစံ ၈ စီမံကိန်းစက်ဝန်းအချိန်ဇယား

ပုံစံ - ၈-၃ - စီမံကိန်းအချိန်ဇယား (FORM PC 3)

လမ်းညွှန် သတ်မှတ်ရာ စည်းရုံးရေးမှူးများ (CF/TF) များက ကျေးဇူးတင် ကျေးဇူးတင်စွာ အတည်ပြုတိုင်း ပြုပြင်ပေးရန်။		အတည်ပြုရန်	အတည်ပြုရန်	အတည်ပြုရန်	အတည်ပြုရန်
စည်းရုံးရေးမှူးအမည်	ဖက်စွာအမည်	အတည်ပြုရန်	အတည်ပြုရန်	အတည်ပြုရန်	အတည်ပြုရန်
ရက်စွဲ	ရက်စွဲ	ရက်စွဲ	ရက်စွဲ	ရက်စွဲ	ရက်စွဲ
ပြည်နယ်/ တိုင်းဒေသကြီး	မြို့နယ်	မြို့နယ်	မြို့နယ်	မြို့နယ်	မြို့နယ်
စီမံကိန်းအဆင့်		စီမံကိန်းအဆင့်	စီမံကိန်းအဆင့်	စီမံကိန်းအဆင့်	စီမံကိန်းအဆင့်
စရက်	ငွေရက်	ငွေရက်	ငွေရက်	ငွေရက်	ငွေရက်
မ	မ	မ	မ	မ	မ
အိမ်ထောင်စု	အိမ်ထောင်စု	အိမ်ထောင်စု	အိမ်ထောင်စု	အိမ်ထောင်စု	အိမ်ထောင်စု
တိုင်းရင်းသား	တိုင်းရင်းသား	တိုင်းရင်းသား	တိုင်းရင်းသား	တိုင်းရင်းသား	တိုင်းရင်းသား
(၁) ပထမအစည်းအဝေး၊ ကော်မတီဖွဲ့စည်းခြင်း	၂၀၁၅.၀၃.၁၇	၂၀၁၅.၀၃.၁၇	၂၀၁၅.၀၃.၁၇	၂၀၁၅.၀၃.၁၇	၂၀၁၅.၀၃.၁၇
(၂) ဒုတိယအစည်းအဝေး၊ ကျေးဇူးတင်စီမံကိန်း ရေးဆွဲခြင်း	၂၀၁၅.၀၃.၁၇	၂၀၁၅.၀၃.၁၇	၂၀၁၅.၀၃.၁၇	၂၀၁၅.၀၃.၁၇	၂၀၁၅.၀၃.၁၇
(၃) ကျေးဇူးတင်စီမံကိန်း ဆုံးဖြတ်ချက်					
(၄) မြို့နယ်စီမံကိန်းရေးဆွဲရေးနှင့် အကောင်အထည်ဖော်ရေး ကော်မတီ အတည်ပြုချက်	၂၀၁၅.၀၆.၂၃	၂၀၁၅.၀၆.၂၃	၂၀၁၅.၀၆.၂၃	၂၀၁၅.၀၆.၂၃	၂၀၁၅.၀၆.၂၃
(၅) ကျေးဇူး အစီရင်ခံစာ ပြုစုခြင်း					
(၆.၁) စီမံကိန်း လုပ်ငန်းခွဲ ပြင်ဆင်မှု အစည်းအဝေး (ပုဂ္ဂိုလ်)	၂၀၁၅.၆.၂၁	၂၀၁၅.၆.၂၁	၂၀၁၅.၆.၂၁	၂၀၁၅.၆.၂၁	၂၀၁၅.၆.၂၁
(၆.၂) စီမံကိန်း လုပ်ငန်းခွဲ ပြင်ဆင်မှု အစည်းအဝေး (ဒုတိယ)					
(၆.၃) စီမံကိန်း လုပ်ငန်းခွဲ ပြင်ဆင်မှု အစည်းအဝေး (တတိယ)					
(၆.၄) စီမံကိန်း လုပ်ငန်းခွဲ ပြင်ဆင်မှု အစည်းအဝေး (စတင်)					
(၆.၅) စီမံကိန်း လုပ်ငန်းခွဲ ပြင်ဆင်မှု အစည်းအဝေး (ပဋိပက္ခ)					
(၇) လုပ်ငန်း အကောင်အထည်ဖော်ခြင်း					
(၈.၁) ကျေးဇူးလုပ်ငန်း တိုးတက်မှု တင်ပြခြင်းအစည်းအဝေး (ပုဂ္ဂိုလ်)					
(၈.၂) ကျေးဇူးလုပ်ငန်း တိုးတက်မှု တင်ပြခြင်းအစည်းအဝေး (ဒုတိယ)					
(၈.၃) ကျေးဇူးလုပ်ငန်း တိုးတက်မှု တင်ပြခြင်းအစည်းအဝေး (တတိယ)					
(၈.၄) ကျေးဇူးလုပ်ငန်း တိုးတက်မှု တင်ပြခြင်းအစည်းအဝေး (စတင်)					
(၈.၅) ကျေးဇူးလုပ်ငန်း တိုးတက်မှု တင်ပြခြင်းအစည်းအဝေး (ပဋိပက္ခ)					
(၉) ဘဏ္ဍာရေး စစ်ဆေးခြင်း					
(၁၀) လူထုစစ်ဆေးပွဲ					



ပုံစံ ၈-၂ - စီမံကိန်းစက်ဝန်းအချိန်ဇယား (PC 2)

လမ်းညွှန်ရွာထဲသက်ဆိုင်ရာလူထုစုစည်းမှုရေးရာ/လက်ထောက်နည်းပညာနည်းပညာများမှ စီမံကိန်းစက်ဝန်းအဆင့်တစ်ခုစီ ပြန်စီမံခန့်ခွဲမှုနှင့် ကျေးရွာအုပ်စု အတွက်ဤပုံစံကိုဖြည့်သွင်းရမည်။	
စနစ်	စက်ဝန်းအားအုပ်စုဖြစ်ပါ <input type="checkbox"/> စက်ဝန်း(၁) <input type="checkbox"/> စက်ဝန်း(၂) <input type="checkbox"/> စက်ဝန်း(၄) <input type="checkbox"/> စက်ဝန်း(၄)
ဖြည့်နှယ်/တိုင်း	မြို့နယ် ဝစ်ဇာတ်သဉ္စ
စနစ်	ကျေးရွာအုပ်စု စာရင်းစာရင်း

စီမံကိန်းဆောင်ရွက်မှုဆောင်ရာ	စနစ်		အစည်းအဝေးတွင်တက်ရောက်သူအရေအတွက်			လူမျိုးစု တက်ရောက်သူ အရေအတွက် လူမျိုးစုအမည်
	စတင်သည့်နေ့	ပြီးဆုံးသည့်နေ့	အမျိုးသားအရေအတွက်	အမျိုးသမီးအရေအတွက်	စီမံကိန်းအရေအတွက်	
၁. ကျေးရွာစီမံကိန်း မိတ်ဆက်အစည်းအဝေး	၂၀.၁၂.၂၀၁၆	၂၀.၁၂.၂၀၁၆	၁၁	၁၂	၂၃	-
၂. ကျေးရွာဖွံ့ဖြိုးရေး စီမံချက်ရေးဆွဲခြင်း အစည်းအဝေး	၂၀.၁၂.၂၀၁၆	၂၀.၁၂.၂၀၁၆	၁၂	၁၂	၂၄	-
၃. ကျေးရွာအုပ်စု လုပ်ငန်း ဆုံးဖြတ်ချက်ချသည့်အစည်းအဝေး						
၄. မြို့နယ်အဆင့်စီမံကိန်းရေးဆွဲရေးနှင့်အကောင်အထည်ဖော်ရေးကော်မတီ၏ စီမံကိန်း သုံးသပ်မှုအစည်းအဝေး			မလို	မလို	မလို	မလို
၅. မြို့နယ် စီမံကိန်းရေးဆွဲရေးနှင့် အကောင်အထည်ဖော်ရေးကော်မတီ၏ဆုံးဖြတ်မှုကို ရွာသို့ အသိပေးအကြောင်း ကြားသည့်အစည်းအဝေး						
၆. စီမံကိန်းလုပ်ငန်းဖွဲ့စည်းချက်ရေးဆွဲခြင်း အစည်းအဝေး	မလို	မလို	မလို	မလို	မလို	မလို
၆.၀၁ စီမံကိန်းလုပ်ငန်း အကောင်အထည်ဖော် ရေးအစီအစဉ် ရေးဆွဲခြင်း						
၆.၂၀ လယ်ယူရေးအစီအစဉ် ရေးဆွဲခြင်း						



စီမံကိန်းဆောင်ရွက်မှုအဆင့်များ	နေ့စွဲ					လူမျိုးစု တက်ရောက်သူ ရေအတွက် လူမျိုးအမည်
	စတင်သည်နေ့	ပြီးဆုံးသည့်နေ့	အချို့သောအရေအတွက်	အချို့သမီးက ရေအတွက်	အစည်းအဝေးတွင်တက်ရောက်သူအရေအတွက်	
၆. ဘဏ္ဍာရေးကုန်ကျ လျာထားအစီအစဉ် ရေးဆွဲခြင်း						
၆.၄ ပြင်/တိမ်းအစီအစဉ် ရေးဆွဲခြင်း						
၇. စီမံကိန်းလုပ်ငန်းခွဲ တိုးတက်မှု စောင့်ကြည့် လေ့လာစဉ်အခင်း	မလို	မလို	မလို	မလို	မလို	မလို
၇.၁ အစည်းအဝေး ပထမအကြိမ်						
၇.၂ အစည်းအဝေး ဒုတိယအကြိမ်						
၇.၃ အစည်းအဝေး တတိယအကြိမ်						
၈. စီမံကိန်းလုပ်ငန်းခွဲ အပြီးသတ်စစ်ဆေးခြင်း အစည်းအဝေး						
၉. လူထုစစ်ဆေးမှုအစည်းအဝေး						



ပုံစံ ၀၂ - မိမိတို့အား အသိပေးခြင်း (PC 2)

လမ်းညွှန်ရေး သက်ဆိုင်ရာ လုပ်ငန်းများ/လက်ထောက်ပံ့ရေးများ/လက်ထောက်ပံ့ရေးများ/လက်ထောက်ပံ့ရေးများ/လက်ထောက်ပံ့ရေးများ
 စည်းမျဉ်း/စည်းကမ်းချက်များ
 စည်းမျဉ်း/စည်းကမ်းချက်များ - ၂၀၁၀.၂၀၁၇
 နေရာအမျိုးအမည် - စီမံခန့်ခွဲရေးဌာန
 နေရာအမျိုးအမည် - စီမံခန့်ခွဲရေးဌာန
 နေရာအမျိုးအမည် - စီမံခန့်ခွဲရေးဌာန
 နေရာအမျိုးအမည် - စီမံခန့်ခွဲရေးဌာန
 နေရာအမျိုးအမည် - စီမံခန့်ခွဲရေးဌာန
 နေရာအမျိုးအမည် - စီမံခန့်ခွဲရေးဌာန

စာရင်းအမှတ်	အသိပေးရမည့် အကြောင်းအရာ	အသိပေးရမည့် အကြောင်းအရာ				အသိပေးရမည့် အကြောင်းအရာ
		စာရင်းအမှတ်	အသိပေးရမည့် အကြောင်းအရာ	အသိပေးရမည့် အကြောင်းအရာ	အသိပေးရမည့် အကြောင်းအရာ	
၀၁	တက္ကသိုလ်တစ်ခုခု	၂၀၁၀	၂၀၁၀	၂၀၁၀	၂၀၁၀	၂၀၁၀
၀၂	တက္ကသိုလ်တစ်ခုခု	၂၀၁၀	၂၀၁၀	၂၀၁၀	၂၀၁၀	၂၀၁၀
၀၃	တက္ကသိုလ်တစ်ခုခု	၂၀၁၀	၂၀၁၀	၂၀၁၀	၂၀၁၀	၂၀၁၀
၀၄	တက္ကသိုလ်တစ်ခုခု	၂၀၁၀	၂၀၁၀	၂၀၁၀	၂၀၁၀	၂၀၁၀
၀၅	တက္ကသိုလ်တစ်ခုခု	၂၀၁၀	၂၀၁၀	၂၀၁၀	၂၀၁၀	၂၀၁၀
၀၆	တက္ကသိုလ်တစ်ခုခု	၂၀၁၀	၂၀၁၀	၂၀၁၀	၂၀၁၀	၂၀၁၀
၀၇	တက္ကသိုလ်တစ်ခုခု	၂၀၁၀	၂၀၁၀	၂၀၁၀	၂၀၁၀	၂၀၁၀
၀၈	တက္ကသိုလ်တစ်ခုခု	၂၀၁၀	၂၀၁၀	၂၀၁၀	၂၀၁၀	၂၀၁၀
၀၉	တက္ကသိုလ်တစ်ခုခု	၂၀၁၀	၂၀၁၀	၂၀၁၀	၂၀၁၀	၂၀၁၀
၁၀	တက္ကသိုလ်တစ်ခုခု	၂၀၁၀	၂၀၁၀	၂၀၁၀	၂၀၁၀	၂၀၁၀



၆.၂။ ဝယ်ယူရေးအဖွဲ့အစည်း ဖွဲ့စည်းခြင်း၊	၁.၃.၂၀၁၇	၁.၃.၂၀၁၇	၁၅	၁၂	၂၇	၂၇	၂၇
၆.၃။ အလုပ်အကိုင်အဖွဲ့အစည်း ဖွဲ့စည်းခြင်း၊	၁.၃.၂၀၁၇	၁.၃.၂၀၁၇	၁၅	၁၂	၂၇	၂၇	၂၇
၆.၄။ မြင်/လိန်အဖွဲ့အစည်း ဖွဲ့စည်းခြင်း၊	၁.၃.၂၀၁၇	၁.၃.၂၀၁၇	၁၅	၁၂	၂၇	၂၇	၂၇
၇။ စီမံကိန်းလုပ်ငန်းခွဲ တိုးတက်မှု စောင့်ကြည့်အဖွဲ့အစည်း	၂၉.၃.၂၀၁၇	၂၉.၃.၂၀၁၇	၈	၁၃	၂၁	၂၁	၂၁
၇.၀။ အဖွဲ့အစည်း၊ ပထမအကြိမ်							
၇.၂။ အဖွဲ့အစည်း၊ ဒုတိယအကြိမ်							
၇.၃။ အဖွဲ့အစည်း၊ တတိယအကြိမ်							
၈။ စီမံကိန်းလုပ်ငန်းခွဲ အပြီးသတ်စစ်ဆေးရေးအဖွဲ့အစည်း	၂၉.၅.၂၀၁၇	၂၉.၅.၂၀၁၇	၆	၈	၁၄	၁၄	၁၄
၉။ လူထုစစ်ဆေးရေးအဖွဲ့အစည်း	၁.၆.၂၀၁၇	၁.၆.၂၀၁၇	၁၅	၂၄	၃၉	၃၉	၃၉



၁၁။ ပုံစံ ၈၃ ကျေးရွာဖွံ့ဖြိုးရေးဦးစားပေးအစီအစဉ်

ပုံစံ - ၈-၄ - ကျေးရွာမျှော်မှန်းချက် (FORM PC 4)

လမ်းညွှန်။ ကျေးရွာမျှော်မှန်းချက် အစည်းအဝေးအပြီးတွင် ကျေးရွာ စီ/ထောက်သည် လူထုစည်းရုံးရေးမှူး၏ အကူအညီဖြင့် ဤပုံစံကို ဖြည့်သွင်းရမည်။ လူထုပဟိုပြုစီမံကိန်း ရန်ပုံငွေသာမဟုတ်၊ အခြားရန်ပုံငွေများ အပါအဝင် အခက်အခဲအားလုံး၊ ဦးစားပေး အစီအစဉ်များ၊ လုပ်ငန်းစဉ်များပါ ရေးသွင်းပါ။

စည်းရုံးရေးမှူးအမည်

ရက်စွဲ။ ၁၉.၃.၂၀၁၅ ၂၁ နှစ် ၃၀ နှစ် ၄၀ နှစ် ၅၀ နှစ်

ပြည်နယ်/ တိုင်းဒေသကြီး စစ်ကိုင်းတိုင်း	မြို့နယ် ပုသိမ်မြို့နယ်	ကျေးရွာအုပ်စု အလယ်စု	ကျေးရွာ အလယ်စု
---	----------------------------	-------------------------	-------------------

(က) အခက်အခဲများ (အဓိက အခက်အခဲများအနက် အနည်းဆုံး ၅ ခု ရေးပါ)

အမျိုးသားများဘက်မှ တင်ပြသော အခက်အခဲများ	အမျိုးသမီးများဘက်မှ တင်ပြသော အခက်အခဲများ
၁ ကျောက်၊ ပြွေပြွေရန်	၁ ကျောက်၊ ပြွေပြွေရန်
၂ ဆေးပေးခန်း၊ ပြွေပြွေရန်	၂ ဆေးပေးခန်း၊ ပြွေပြွေရန်
၃ ဆိုလာစီးလတ်ရှေ့	၃ ဆိုလာစီးလတ်ရှေ့
၄ စက်ရေတွင်း၊ ရေကန်	၄ စက်ရေတွင်း၊ ရေကန်
၅ စာကြည့်တိုက်	၅ စာကြည့်တိုက်

(ခ) မျှော်မှန်းချက် နောက် ၅ နှစ်ကြာကာလတွင် ကျေးရွာဖွံ့ဖြိုးမှုအတွက် အဓိက ရည်မှန်းချက်များ (၅ ခု)

အမျိုးသားများဘက်မှ တင်ပြသော ရည်မှန်းချက်	အမျိုးသမီးများဘက်မှ တင်ပြသော ရည်မှန်းချက်
၁ စာသင်ကျောင်း၊ အသက် အထိ	၁ စာသင်ကျောင်း၊ အသက် အထိ
၂ ဆေးပေးခန်း၊ စည်းစိမ်အထိ	၂ ဆေးပေးခန်း၊ စည်းစိမ်အထိ
၃ ဆိုလာစီးလတ်၊ ရေအထိ	၃ ဆိုလာစီးလတ်၊ ရေအထိ
၄ စက်ရေတွင်း၊ ရေကန် ဖွဲ့စည်း	၄ စက်ရေတွင်း၊ ရေကန် ဖွဲ့စည်း
၅ စာကြည့်တိုက် အထိ	၅ စာကြည့်တိုက် အထိ

(ဂ) ကျေးရွာတွင် ၃ နှစ်အတွင်း ဆောင်ရွက်မည့် ဦးစားပေး လုပ်ငန်းများ (လူထုပဟိုပြုစီမံကိန်း ရန်ပုံငွေသာမဟုတ်၊ အခြားရန်ပုံငွေများအတွက်ပါ ရေးသွင်းပြီး လူထုပဟိုပြုစီမံကိန်း ရန်ပုံငွေဖြင့် ဆောင်ရွက်မည့် လုပ်ငန်းကို ခြစ်ပါ)

ကျေးရွာ ဦးစားပေး ဖွံ့ဖြိုးရေး လုပ်ငန်းများ	ကျား/ မ/ ကျား+မ တင်ပြချက်	လူထုပဟိုပြု စီမံကိန်းမှ ဆောင်ရွက်ရန် အမှန်ဖြစ်ပါ	ခန့်မှန်း ကုန်ကျငွေ	ခန့်မှန်း အကျိုးပြုဦးရေ
၁				
၂				
၃				
၄				
၅				
၆				

ကျေးရွာစီမံကိန်း အထောက်အကူပြု ကော်မတီ ဥက္ကဋ္ဌ အတည်ပြုချက်

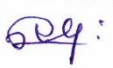
လက်မှတ်  ရက်စွဲ ၁၉.၃.၂၀၁၅



ပုံစံ - ၈-၄ - ကျေးရွာမျှော်မှန်းချက် (FORM PC 4)

လမ်းညွှန်။ ကျေးရွာမျှော်မှန်းချက် အစည်းအဝေးအပြီးတွင် ကျေးရွာ စီ/ထောက်သည် လူထုစည်းရုံးရေးမှူး၏ အကူအညီဖြင့် ဤပုံစံကို ဖြည့်သွင်းရမည်။ လူထုဗဟိုပြုစီမံကိန်း ရန်ပုံငွေသာမဟုတ်၊ အခြားရန်ပုံငွေများ အပါအဝင် အခက်အခဲအားလုံး၊ ဦးစားပေး အစီအစဉ်များ၊ လုပ်ငန်းစဉ်များပါ ရေးသွင်းပါ။

စည်းရုံးရေးမှူးအမည်			
ရက်စွဲ။ ၁၇.၅.၂၀၁၆	<input type="checkbox"/> ပ နှစ်	<input type="checkbox"/> ဒု နှစ်	<input type="checkbox"/> တ နှစ်
ပြည်နယ်/ တိုင်းဒေသကြီး	မြို့နယ်	ကျေးရွာအုပ်စု	ကျေးရွာ

(က) အခက်အခဲများ (အဓိက အခက်အခဲများအနက် အနည်းဆုံး ၅ ခု ရေးပါ)

အမျိုးသားများဘက်မှ တင်ပြသော အခက်အခဲများ	အမျိုးသမီးများဘက်မှ တင်ပြသော အခက်အခဲများ
၁ ဂွာတွင်းလမ်းဖြူဖြစ်ရန်	၁ ဂွာတွင်းလမ်းဖြူဖြစ်ရန်
၂ တံတားတည်ဆောက်ရန်	၂ တံတားတည်ဆောက်ရန်
၃ မူကြိုကျောင်း	၃ မူကြိုကျောင်း
၄	၄
၅	၅

(ခ) မျှော်မှန်းချက် နောက် ၅ နှစ်ကြာကာလတွင် ကျေးရွာဖွံ့ဖြိုးမှုအတွက် အဓိက ရည်မှန်းချက်များ (၅ ခု)

အမျိုးသားများဘက်မှ တင်ပြသော ရည်မှန်းချက်	အမျိုးသမီးများဘက်မှ တင်ပြသော ရည်မှန်းချက်
၁ ဂွာတွင်းလမ်းဖြူဖြစ် ဇီး	၁ ဂွာတွင်းလမ်းဖြူဖြစ် ဇီး
၂ တံတားဘဿ ဧကဇီး	၂ တံတားဘဿ ဧကဇီး
၃ မူကြိုကျောင်း ဧကဇီး	၃ မူကြိုကျောင်း ဧကဇီး
၄	၄
၅	၅

(ဂ) ကျေးရွာတွင် ၃ နှစ်အတွင်း ဆောင်ရွက်မည့် ဦးစားပေး လုပ်ငန်းများ (လူထုဗဟိုပြုစီမံကိန်း ရန်ပုံငွေသာမဟုတ်၊ အခြားရန်ပုံငွေများအတွက်ပါ ရေးသွင်းပြီး လူထုဗဟိုပြုစီမံကိန်း ရန်ပုံငွေဖြင့် ဆောင်ရွက်မည့် လုပ်ငန်းကို ခြစ်ပါ)

ကျေးရွာ ဦးစားပေး ဖွံ့ဖြိုးရေး လုပ်ငန်းများ	ကျား/ မ/ ကျား+မ တင်ပြချက်	လူထုဗဟိုပြု စီမံကိန်းမှ ဆောင်ရွက်ရန် အမှန်ခြစ်ပါ	ခန့်မှန်း ကုန်ကျငွေ	ခန့်မှန်း အကျိုးပြုဦးရေ
၁				
၂				
၃				
၄				
၅				
၆				

ကျေးရွာစီမံကိန်း အထောက်အကူပြု ကော်မတီ ဥက္ကဋ္ဌ အတည်ပြုချက်
 လက်မှတ်  ရက်စွဲ ၁၇.၅.၂၀၁၆



စဉ်	ကျေးရွာ ဦးစားပေး ဖွံ့ဖြိုးရေး လုပ်ငန်းများ	ကျား/ မ/ ကျား+မ တပ်ပြုချက်	လူထုတို့ပြု စီမံကိန်းမှ ဆောင်ရွက်ရန် အမှန်ဖြစ်ပါ	ခန့်မှန်း ကုန်ကျငွေ	ခန့်မှန်း အကျိုးပြုဦးရေ
၁	စကားပြောပေးခြင်းဖြင့်	ကျား/မ		၂၉၀၀ ၀၀၀	၅၈၀
၂	ဝေခံပေးခန်း ဖြစ်ခြင်း	ကျား/မ		၂၉၀၀ ၀၀၀	၅၇၄
၃	စာကြည့်တိုက်ဆောက်လုပ်ခြင်း	ကျား/မ		၁၀၀၀၀၀၀၀	၅၇၄
၄	မူကြံကျောင်းဆောက်လုပ်ခြင်း	ကျား/မ		၂၀၀၀၀၀၀၀၀	၁၀
၅	ဆိုင်လမ်းလမ်းရေ	ကျား/မ		၅၀၀၀ ၀၀၀	၅၇၄
၆	စားကျွေးပေးရေး	ကျား/မ		၄၀၀၀ ၀၀၀	၅၇၄
၇	တံတား တည်ဆောက်ခြင်း	ကျား/မ		၅၀၀၀ ၀၀၀	၅၇၄
၈	ကွက်ကွက်လမ်း ဖြစ်ခြင်း	ကျား/မ		၁၀၀ ၀၀ ၀၀၀	၅၇၄
၉					
၁၀					
၁၁					
၁၂					
၁၃					
၁၄					
၁၅					
၁၆					
၁၇					
၁၈					
၁၉					
၂၀					

ကျေးရွာစီမံကိန်း အထောက်အကူပြု ကော်မတီ ဥက္ကဋ္ဌ အတည်ပြုချက်

လက်မှတ် 

ရက်စွဲ ၁၇.၃.၂၀၁၅



ပုံစံ ၈-၃ ကျေးရွာဖွံ့ဖြိုးရေး ဦးစားပေးအစီအစဉ် (Form PC 3)

လယ်ယာနှင့်မြေပိုင်ဆိုင်မှု အစဉ် (၃) ကျေးရွာဖွံ့ဖြိုးရေးအစဉ်အစဉ်အရ ဦးစားပေးအစီအစဉ် ကျေးရွာပိတ်ပင်မှု အထောက်အကူပြုကော်မတီသည် လူထုစည်းရုံးရေးမှူးအကူအညီဖြင့် ဤပုံစံကိုပြည့်စုံအောင် ဖြည့်သွင်းရမည်။ အားလုံးသော အခက်အခဲအတားအဆီးများ၊ ဖွံ့ဖြိုးမှုဦးစားပေးအစီအစဉ်များ၊ လူထုဖော်ပြပုံစံကိုရရှိရန် ရန်ပုံငွေအရင်းအမြစ်နှင့် မသက်ဆိုင်သည့် လုပ်ငန်းများအားလုံးကိုဖော်ပြရမည်။

လူထုစည်းရုံးရေးမှူး/ပန်ထမ်း အမည် ဒေါ်စန္ဒာစိန်စိန်
 နေ့စွဲ ၂၀.၁.၂၀၁၆ စက်ဝန်းအား အမှတ်ခြစ်ပါ (V) စက်ဝန်း(၁) စက်ဝန်း (၂) စက်ဝန်း (၃) စက်ဝန်း (၄)

ပြည်နယ်/တိုင်း <u>စစ်ကိုင်းတိုင်း</u>	မြို့နယ် <u>ပင်လယ်ဘူး</u>	ကျေးရွာအုပ်စု <u>ဘလယ်စု</u>	ကျေးရွာ <u>ဘလယ်စု</u>
--	------------------------------	--------------------------------	--------------------------

က. အခက်အခဲအတားအဆီးများအားရွေးချယ်ခြင်း - ယခုလက်ရှိအခြေအနေတွင်ဤကျေးရွာဖွံ့ဖြိုးတိုးတက်ရေးအတွက် အဓိကအခက်အခဲအတားအဆီးများသည် မည်သည်များဖြစ်ပါသနည်း(အမျိုးသား/သမီး အနည်းဆုံးအခက်အခဲ ၅ ခုစီဖော်ပြပါ)

အမျိုးသား အဖွဲ့မှတင်ပြသောအခက်အခဲအတားအဆီးများ	အမျိုးသမီး အဖွဲ့မှတင်ပြသောအခက်အခဲအတားအဆီးများ
၁ စာမလတ်ကျိတ်	၁ စာမလတ်ကျိတ်
၂ စားစားရိုး ဖြူဖြူရန်	၂ စားစားရိုး ဖြူဖြူရန်
၃ ကုသင်ကျောင်း ရှေ့တွင်း	၃ ကုသင်ကျောင်း ရှေ့တွင်း
၄ ကျေးရွာရွှေ ကားကွပ်ကား	၄ ကျေးရွာရွှေ ကားကွပ်ကား
၅ မြေရေ ကျောင်း	၅ မြေရေ ကျောင်း

ခ. မျှော်မှန်းခြင်း- ဤကျေးရွာဖွံ့ဖြိုးတိုးတက်ရေးအတွက်နောင်လာမည့် (၅) နှစ်အားရည်ရွယ်၍ ဆောင်ရွက်ရန်အတွက် မည်သည့်အရာများသည်အဓိကမျှော်မှန်းချက်ဖြစ်သနည်း။

အမျိုးသားအဖွဲ့မှတင်ပြသောမျှော်မှန်းချက်များ	အမျိုးသမီးအဖွဲ့မှတင်ပြသောမျှော်မှန်းချက်များ
၁ အထိပညာစတင် လေ့လာ ကျိုးပွားလာမည်	၁ အထိပညာစတင် လေ့လာ ကျိုးပွားလာမည်
၂ စားစားရိုး ၅ ဆရာ/မ များ ခိုက်စား	၂ စားစားရိုး ၅ ဆရာ/မ များ ခိုက်စား
၃ ရွာ၏ဝတ်စုံ ဓနု လိုင်း ပြိုင်မည်	၃ ရွာ၏ဝတ်စုံ ဓနု လိုင်း ပြိုင်မည်
၄ ကျောင်းလှ/ထား များ ရေခဲရေတာကွယ်	၄ ကျောင်းလှ/ထား များ ရေခဲရေတာကွယ်
၅ ကျေးရွာစည်	၅ ကျေးရွာစည်
- ကျေးရွာရွာတွင်း ဆို. ကားများ အရွယ်တကွ လင်ကောကျိန် ပြိုင်မည်။	- ကားများ အရွယ်တကွ လင်ကောကျိန် ပြိုင်မည်။
- ကျေးရွာ ယာဇာန် မြေရေ စာရင်း ပညာ	- ကျေးရွာ ယာဇာန် မြေရေ စာရင်း ပညာ
ကို ထပ်မံပြိုင်မည်။	ကို ထပ်မံပြိုင်မည်။



ဂ. ဤကျေးရွာ၏ လာမည့် (၃) နှစ်အတွက် ဦးစားပေး ဖွံ့ဖြိုးတိုးတက်မှု လုပ်ငန်း အစီအစဉ်များအားဖော်ပြပါ။
 (လူထုဝဟ်ပြုစီမံကိန်း ရန်ငွေအတွက် အဆိုပြုသော အစီအစဉ်များကိုဦးစားပေး အဆင့်အလိုက်ဖော်ပြပြီး ကျန် လူထုဝဟ်ပြု စီမံကိန်း ရန်ငွေအရင်းအမြစ်နှင့် မဟတ်သက်သည့်အစီအစဉ်များလည်းဖော်ပြရန်ဖြစ်သည်)

ကျေးရွာအတွက်ဦးစားပေးဖွံ့ဖြိုးတိုးတက်မှု လုပ်ငန်းစဉ်များ	အဆိုပြုသူ (အမျိုးသားများ/ အမျိုးသမီးများ/ အမျိုးသား+အမျိုးသမီး)	လူထုဝဟ်ပြုစီမံကိန်းအတွက် အဆိုပြုသည် (ဦးစားပေးအဆင့် အလိုက်ဖော်ပြပါ)	ခန့်မှန်း ကုန်ကျ စရိတ်	အကျိုးခံစား ခွင့်ရှိသူခန့်မှန်းခြေ အရေအတွက်
၁ စာကြည်တိုက်	ကျား + မ	၁	၈၀ သိန်း	၁၅၄
၂ ဆေးစားချိုးခြင်း	ကျား + မ	၂	၆၀ သိန်း	၁၅၄
၃ စာထင်ကျောင်း	မ	၃	၁၀ သိန်း	၇၅
၄ ရွာရွှေ ကား ကွတ်တာ	ကျား + မ	၄	၁၂၀ သိန်း	၁၅၄
၅ ရွာရွှေ ကျောင်း	ကျား + မ	၅	၁၂၀ သိန်း	၇၅
၆				

ဥက္ကဋ္ဌ ၊ ကျေးရွာစီမံကိန်းအထောက်အကူပြုကော်မတီမှအတည်ပြုသည်။

အမည် ဒေါ်အေးအေး လက်မှတ် ဒေါ် ဇန်နဝါရီ ၂၀၂၁ ခုနှစ်



ပုံစံ ၈-၃ ကျေးရွာဖွံ့ဖြိုးရေး ဦးစားပေးအစဉ် (Form PC 3)

လမ်းညွှန်ချက်၊ အဆင့် (၃) ကျေးရွာပျော်မွန်းချက်အစည်းအဝေး ပြီးဆုံးသောအခါ ကျေးရွာစီမံကိန်း အထောက်အကူပြုဧကန်တော်သည် လူထုစည်းရုံးရေးမှူးအကူအညီဖြင့် ဤပုံစံကိုပြည့်စုံအောင် ဖြည့်သွင်းရမည်။ အားလုံးသော အခက်အခဲအတားအဆီးများ၊ ဖွံ့ဖြိုးမှုဦးစားပေးအစဉ်များ၊ လူထုဗဟိုပြုစီမံကိန်း၏ ရန်ပုံငွေအရင်းအမြစ်နှင့် မသက်ဆိုင်သည့် လုပ်ငန်းများအားလုံးကိုဖော်ပြရမည်။

လူထုစည်းရုံးရေးမှူး/ဝန်ထမ်း အမည် ဦး ရွှေသိန်းကျော်

နေ့စွဲ ၂၀.၁.၂၀၂၁ ဇန်နဝါရီလ ၂၀ ရက်နေ့အား အမှတ်ခြစ်ပါ (✓) ဇန်နဝါရီ (၁) ဇန်နဝါရီ (၂) ဇန်နဝါရီ (၃) ဇန်နဝါရီ (၄)

ပြည်နယ်/တိုင်း မန္တလေး ဦးနယ် ပင်လယ်ဘူး ကျေးရွာအုပ်စု ကောင်း ကျေးရွာ ကောင်း

က. အခက်အခဲအတားအဆီးများအားဆွေးနွေးခြင်း - ယခုလက်ရှိအခြေအနေတွင်ဤကျေးရွာဖွံ့ဖြိုးတိုးတက်ရေးအတွက် အဓိကအခက်အခဲအတားအဆီးများသည် မည်သည့်များဖြစ်ပါသနည်း(အမျိုးသား/သမီး အနည်းဆုံးအခက်အခဲ ၅ ခုဖော်ပြပါ)

အမျိုးသား အဖွဲ့မှတင်ပြသောအခက်အခဲအတားအဆီးများ	အမျိုးသမီး အဖွဲ့မှတင်ပြသောအခက်အခဲအတားအဆီးများ
၁ တီဂုံ မြို့ကောင်းကျိုးတိုး ✓	၁ မြို့မတီဂုံ မြို့ကောင်းကျိုးတိုး ✓
၂ ချေးငွေရယူ ချွန် နှား ဆိတ်၊ ဝက် ✓	၂ ချေးငွေရယူ ချွန် နှား ဆိတ်၊ ဝက်၊ ဇွန် ✓
၃ ချွန်ကျွန်းကျေးရွာအုပ်စုအစည်းအဝေး ✓	၃ ခက်ချွန် တစ်ကျွန်း ✓
၄ ချေးငွေရယူအစည်းအဝေးတင်စာ ✓	၄ ချွန်ကျွန်းကျေးရွာအုပ်စုအစည်းအဝေးတင်စာ ✓
၅ ကျွန်းကန်ရေ အစည်းအဝေးအစည်းအဝေး ✓	၅ ချေးငွေရယူ ချွန် နှား ဆိတ်၊ ဝက်၊ ဇွန် ✓
၆ ကျွန်းကန်ရေ အစည်းအဝေး ✓	၆ အစည်းအဝေး တင်စာ ✓
၇ အစည်းအဝေးအစည်း အစည်းအဝေး ✓	၇ ကျွန်းကန်ရေ အစည်းအဝေး အစည်းအဝေး ✓
၈ အစည်းအဝေးအစည်း အစည်းအဝေး ✓	၈ ချွန်ကျွန်းကျေးရွာအုပ်စုအစည်းအဝေး ✓
၉ အစည်းအဝေးအစည်း အစည်းအဝေး ✓	၉ ကျွန်းကန်ရေ အစည်းအဝေး ✓
၁၀ (၂၄) နဂါး မြို့ကောင်းကျိုး ✓	၁၀ (၂၄) နဂါး မြို့ကောင်းကျိုး ✓

ခ. မျှော်မှန်းခြင်း- ဤကျေးရွာဖွံ့ဖြိုးတိုးတက်ရေးအတွက်နောင်လာမည့် (၅) နှစ်အားရည်ရွယ်၍ ဆောင်ရွက်ရန်အတွက် မည်သည့်အရာများသည်အဓိကမျှော်မှန်းချက်ဖြစ်သနည်း။

အမျိုးသားအဖွဲ့မှတင်ပြသောမျှော်မှန်းချက်များ	အမျိုးသမီးအဖွဲ့မှတင်ပြသောမျှော်မှန်းချက်များ
၁ တီဂုံ မြို့ကောင်းကျိုးတိုး မြို့ကောင်းကျိုးတိုး ✓	၁ မြို့မတီဂုံ မြို့ကောင်းကျိုးတိုး မြို့ကောင်းကျိုးတိုး ✓
၂ ကောင်း နှင့် တိုးတက်လာမည် ✓	၂ ကျွန်းကန်ရေ ဝက်၊ ဇွန် ဆိတ် ချေးငွေရယူ ✓
၃ ချွန်ကျွန်းကျေးရွာအုပ်စုအစည်းအဝေး ဆိုက်ကောင်း ✓	၃ မြို့မ မြို့ကောင်းကျိုး ကောင်း နှင့် တိုးတက်လာမည် ✓
၄ ချေးငွေရယူအစည်းအဝေးအစည်းအဝေး တိုးတက်လာမည် ✓	၄ ချွန်ကျွန်းကျေးရွာ အစည်းအဝေး အစည်းအဝေး ✓
၅ ကျွန်းကန်ရေ အစည်းအဝေးအစည်းအဝေး တိုးတက်လာမည် ✓	၅ ကျွန်းကန်ရေ အစည်းအဝေးအစည်းအဝေး တိုးတက်လာမည် ✓
၆ ချေးငွေရယူ (ချွန် နှား ဆိတ်၊ ဝက်၊ ဇွန်) များ ချေးငွေရယူ (ချွန် နှား ဆိတ်၊ ဝက်၊ ဇွန်) များ ✓	၆ ချေးငွေရယူ အစည်းအဝေးအစည်းအဝေး ကျွန်းကန်ရေ ✓
၇ ရေထူး များ မြို့ကောင်းကျိုးတိုးတက်လာမည် ✓	၇ ကောင်းကျိုးတိုးတက်လာမည် ရေထူး ကျွန်းကန်ရေ ✓
၈ ကောင်း များ ကောင်း ကောင်း ကောင်း ကောင်း ✓	၈ ကျွန်းကန်ရေ ကျွန်းကန်ရေ ကောင်းကျိုးတိုးတက်လာမည် ✓
၉ ရေထူး များ အစည်းအဝေးအစည်းအဝေး တိုးတက်လာမည် ✓	၉ ကျွန်းကန်ရေ ကျွန်းကန်ရေ ကောင်းကျိုးတိုးတက်လာမည် ✓



ဂ. ဤကျေးရွာ၏ လာမည့် (၃) နှစ်အတွက် ဦးစားပေး ဖွံ့ဖြိုးတိုးတက်မှု လုပ်ငန်း အစီအစဉ်များအားဖော်ပြပါ။
 (လူထုဝဟ်ပြုစီမံကိန်း ရံပုံငွေအတွက် အဆိုပြုသော အစီအစဉ်များကိုဦးစားပေး အဆင့်အလိုက်ဖော်ပြပြီး ကျန် လူထုဝဟ်ပြု စီမံကိန်း ရန်ပုံငွေအရင်းအမြစ်နှင့် ယတ်သက်သည့်အစီအစဉ်များလည်းဖော်ပြရန်ဖြစ်သည်)

	ကျေးရွာအတွက်ဦးစားပေးဖွံ့ဖြိုးတိုးတက်မှု လုပ်ငန်းစဉ်များ	အဆိုပြုသူ (အမျိုးသားများ/ အမျိုးသမီးများ/ အမျိုးသား+အမျိုးသမီး)	လူထုဝဟ်ပြုစီမံကိန်းအတွက် အဆိုပြုသည် (ဦးစားပေးအဆင့် အလိုက်ဖော်ပြပါ)	ခန့်မှန်း ကုန်ကျ စရိတ်	အကျိုးခံစား ခွင့်ရှိသူခန့်မှန်းခြေ အရေအတွက်
၁	ခင်း၊ သိပ္ပံ ချိုးကောင်းချိုးထိုး	လျား + မ	၁		
၂	ရွေးမြေရေး ထွေးမြားဆိတ်တက်	လျား + မ	၂		
၃	ခက်ချွတ်ထပ်တန်း	မ	၃		
၄	မိုက်မျိုးရေး ဂုဏ်းပညာ	လျား + မ	၄		
၅	ရွေးမြေရေး ဂုဏ်းပညာအစီအစဉ်	လျား + မ	၅		
၆			၆		

ဥက္ကဋ္ဌ ၊ ကျေးရွာစီမံကိန်းအထောက်အကူပြုကော်မတီမှအတည်ပြုသည်။

အမည် ဦးအောင်ဆိုး လက်မှတ် ဦး နေ့စွဲ ၂၀၁၂. ၃. ၁၆



ပုံစံ - ၀ - ၃ ကျေးရွာခွဲ၊ ငြိမ်းရေး ဦးစီးဌာနအောက်အစဉ် (Form PC 3)

လက်ညှိုးရက် အဆင့်(၃) ကျေးရွာပျော်ပန်းချက်အစဉ်အစား ငြိမ်းရေးအစဉ်အစား ကျေးရွာစီမံကိန်း အစဉ်အကျဉ်း
ကော်မတီသည် လူထုစည်းရုံးရေးပျော်ပန်းချက်အစဉ်အစား ဤပုံစံပြည့်စုံအောင် ဖြည့်သွင်းရမည်။

လူထုစည်းရုံးရေးပျော်ပန်းချက် အမည် - ဒေါ်မင်းမင်းခိုင်

ဖရံ - ၃.၁.၂၀၁၇ ဝက်ပန်းအား အမှတ်ခြစ်ပါ (✓) ဝ ဝက်ပန်း(၀)
 ဝက်ပန်း(၂) ဝက်ပန်း(၃) ဝက်ပန်း(၄)

ပြည်နယ်/တိုင်း ဝက် ကိုဗို: ဗြိတိသျှသို့ ကျေးရွာအုပ်စု အမည် ကျေးရွာ အမည်

က၊ အဝက်အစဉ်အစားအစဉ်အစားအစဉ်အစားအစဉ်အစား - ယခုဝက်ပန်းချက်အစဉ်အစား ဤကျေးရွာခွဲ ငြိမ်းရေးအစဉ်အစား
 အဓိက အဝက်အစဉ်အစားအစဉ်အစားအစဉ်အစားအစဉ်အစား (အမျိုးအစား/အစား အစဉ်အစားအစဉ်အစား ၅ ခုပါရှိပါသည်)

အမျိုးအစား အစဉ်အစားအစဉ်အစားအစဉ်အစား	အမျိုးအစား အစဉ်အစားအစဉ်အစားအစဉ်အစား
၀ ကလေးရွာအုပ်စုအစဉ်အစားအစဉ်အစား	၀ ကလေးရွာအုပ်စုအစဉ်အစားအစဉ်အစား
၂ မိုးရွာအုပ်စုအစဉ်အစားအစဉ်အစား	၂ မိုးရွာအုပ်စုအစဉ်အစားအစဉ်အစား
၃ ရေအုပ်စုအစဉ်အစားအစဉ်အစား	၃ ရေအုပ်စုအစဉ်အစားအစဉ်အစား
၄ ဝေပညာအစဉ်အစားအစဉ်အစား	၄ ဝေပညာအစဉ်အစားအစဉ်အစား
၅ ပညာအစဉ်အစားအစဉ်အစား	၅ ပညာအစဉ်အစားအစဉ်အစား
၆ ကိုယ်ပိုင်လုပ်ငန်းအစဉ်အစား	၆ ကိုယ်ပိုင်လုပ်ငန်းအစဉ်အစား
၇ သီးနှံစိုက်ပျိုးရေးအစဉ်အစား	၇ သီးနှံစိုက်ပျိုးရေးအစဉ်အစား
၈ ကျေးရွာအုပ်စုအစဉ်အစားအစဉ်အစား	

၀၊ ပျော်ပန်းခြင်း - နောင်လာမည့် (၅) နှစ် အတွင်း ကျေးရွာခွဲ၊ ငြိမ်းရေး ပျော်ပန်းချက်အစဉ်အစား တင်ပြပါ

အမျိုးအစားအစဉ်အစားအစဉ်အစားအစဉ်အစား	အမျိုးအစားအစဉ်အစားအစဉ်အစားအစဉ်အစား
၀ ကလေးရွာအုပ်စုအစဉ်အစားအစဉ်အစား	၀ ကလေးရွာအုပ်စုအစဉ်အစားအစဉ်အစား
၁ မိုးရွာအစဉ်အစားအစဉ်အစား	၁ မိုးရွာအစဉ်အစားအစဉ်အစား
၂ မိုးရွာအစဉ်အစားအစဉ်အစား	၂ မိုးရွာအစဉ်အစားအစဉ်အစား
၃ ရေအစဉ်အစားအစဉ်အစား	၃ ရေအစဉ်အစားအစဉ်အစား
၄ ဝေပညာအစဉ်အစားအစဉ်အစား	၄ ဝေပညာအစဉ်အစားအစဉ်အစား
၅ ပညာအစဉ်အစားအစဉ်အစား	၅ ပညာအစဉ်အစားအစဉ်အစား
၆ ကိုယ်ပိုင်လုပ်ငန်းအစဉ်အစား	၆ ကိုယ်ပိုင်လုပ်ငန်းအစဉ်အစား
၇ သီးနှံစိုက်ပျိုးရေးအစဉ်အစား	၇ သီးနှံစိုက်ပျိုးရေးအစဉ်အစား
၈ ကျေးရွာအုပ်စုအစဉ်အစားအစဉ်အစား	၈ ကျေးရွာအုပ်စုအစဉ်အစားအစဉ်အစား



၈။ လူထုဝင်ကိန်း၏ လာမည့် (၃) နှစ်အတွက် အကျုံးပင်သော ဦးစားပေး ဖွံ့ဖြိုးတိုးတက်မှု လုပ်ငန်း အစီအစဉ်များအားဖော်ပြပါ။

အဆင့်	ကျေးရွာအတွက် ဦးစားပေး ဖွံ့ဖြိုးတိုးတက်မှု လုပ်ငန်းစဉ်များ	အဆိုပြုသူ (အမျိုးသားများ/ အမျိုးသမီးများ/အမျိုးသား+ အမျိုးသမီး)	ခန့်မှန်းကျေးဇူး ဝင်ရက်	အကျုံးပင်မားခွင့်ရှိသူ ခန့်မှန်းခြေ အရ အတွက်
၀	စာသင်ကျောင်းပြုပြင်	က + မ	၉၅ ၁၃၂၈	၈-၈၀၊ ၁၅-၉၃
၂	ပြေငြိမ်းရေး၊ မြေတူး၊ မာခါး၊ ကန် အစရှိသော လုပ်ငန်းများကိုလုပ်ဆောင်ခြင်း။			
၂	ရွေးကောက်ပွဲအားကစား	က + မ	၉၀၀၀၀၀၀	၃၀၄
၃	စာသင်ကျောင်းချိတ်ဆက်	က + မ	၃၀၀၀၀၀၀	၁၆၄
၄	စာပို့ဆက်ရေး	က + မ	၈၀၀၀၀၀၀	၁၆၄
၅	ရေကြိုကျောင်း	က + မ	၁၂၀၀၀၀၀၀	၁၆၄
၆				

၉။ လူထုဝင်ကိန်း၏ လာမည့် (၃) နှစ်အတွက် အကျုံးပင်သော ဦးစားပေး ဖွံ့ဖြိုးတိုးတက်မှု လုပ်ငန်း အစီအစဉ်များအားဖော်ပြပါ။

အဆင့်	ကျေးရွာအတွက် ဦးစားပေး ဖွံ့ဖြိုးတိုးတက်မှု လုပ်ငန်းစဉ်များ	အဆိုပြုသူ (အမျိုးသားများ/ အမျိုးသမီးများ/အမျိုးသား+ အမျိုးသမီး)	အခန်းကဏ္ဍ
၀	ရိက္ခာပို၊ ရေ၊ နေရင်းစိုက်ရေး	က + မ	
၂	ရွေးချယ်ရေး၊ နေရင်းစိုက်ရေး	မ	
၃	အိမ်ထောင်စု ဖွဲ့စည်းရေး	မ	
၄	ဆိုင်ကယ်ပြင်ဆင်ရေး	က	
၅	ကျေးဇူးအကျေးအဝန်	က + မ	
၆	ပညာရေးသင်တန်း	-	

အဖွဲ့၊ ကျေးရွာဝင်ကိန်းအထောက်အကူပြုဧကန်ပီတီမှ အတည်ပြုသည်။

အမည် ဦးကျော်စိုး လက်မှတ် စိုး - ၈၄.၅.၃.၁.၂၀၁၅



၄	အသံအညွှန်းသီချင်းများ ရေးသားရေး	၄	အသံအညွှန်းသီချင်းများ ရေးသားရေး
၅	စုံစမ်းမှု၊ စာအုပ်ရေးသားရေး	၅	စုံစမ်းမှု၊ စာအုပ်ရေးသားရေး
၆	ကျွမ်းကျင်မှုပညာရေးအဖွဲ့အစည်း	၆	ကျွမ်းကျင်မှုပညာရေးအဖွဲ့အစည်း
၇	အစီအစဉ်ရေးသားရေး	၇	အစီအစဉ်ရေးသားရေး
၈	အစီအစဉ်ရေးသားရေး	၈	အစီအစဉ်ရေးသားရေး
၉	အစီအစဉ်ရေးသားရေး	၉	အစီအစဉ်ရေးသားရေး
၁၀	အစီအစဉ်ရေးသားရေး	၁၀	အစီအစဉ်ရေးသားရေး
၁၁	အစီအစဉ်ရေးသားရေး	၁၁	အစီအစဉ်ရေးသားရေး
၁၂	အစီအစဉ်ရေးသားရေး	၁၂	အစီအစဉ်ရေးသားရေး
၁၃	အစီအစဉ်ရေးသားရေး	၁၃	အစီအစဉ်ရေးသားရေး
၁၄	အစီအစဉ်ရေးသားရေး	၁၄	အစီအစဉ်ရေးသားရေး

၈။ လုပ်ထုတ်ခရီးစဉ်များ (၃) နှစ်အတွက် အကျုံးပယ်သော နှစ်စာအတွက် ပြုစုထုတ်ဝေမှု လုပ်ငန်း အစီအစဉ်များအားဖော်ပြပါ။

စာအုပ်	စာအုပ်အတွက် ဦးစားပေး ပြုစုထုတ်ဝေမှု လုပ်ငန်းစဉ်များ	အဆိုပြုသူ (အမျိုးသားများ/ အမျိုးသမီးများ/ အမျိုးသား + အမျိုးသမီး)	ခန့်မှန်းကျန်ကျ စရိတ်	အကျုံးပယ်ခရီးစဉ် လုပ်ငန်းစဉ် အစေ့အတွက်
၁	စာအုပ်အတွက် ပြုစုထုတ်ဝေရေး	၈+၆	၂၃၂၃၉၈၀	၁၃
၂	စာအုပ်အတွက် ပြုစုထုတ်ဝေရေး	၈+၆	၂၃၅၉၂၂၆၀	၁၆၄
၃	စာအုပ်အတွက် ပြုစုထုတ်ဝေရေး	၈+၆	၂၅၈၀၀၀၀၀	၁၄၉
၄	စာအုပ်အတွက် ပြုစုထုတ်ဝေရေး	၈+၆	၂၀၈၀၀၀၀၀	၁၄၉
၅	စာအုပ်အတွက် ပြုစုထုတ်ဝေရေး	၈+၆	၂၀၈၀၀၀၀၀	၁၄၉
၆	စာအုပ်အတွက် ပြုစုထုတ်ဝေရေး	၈+၆	၂၀၈၀၀၀၀၀	၁၄၉
၇	စာအုပ်အတွက် ပြုစုထုတ်ဝေရေး	၈+၆	၂၀၈၀၀၀၀၀	၁၄၉
၈	စာအုပ်အတွက် ပြုစုထုတ်ဝေရေး	၈+၆	၂၀၈၀၀၀၀၀	၁၄၉
၉	စာအုပ်အတွက် ပြုစုထုတ်ဝေရေး	၈+၆	၂၀၈၀၀၀၀၀	၁၄၉
၁၀	စာအုပ်အတွက် ပြုစုထုတ်ဝေရေး	၈+၆	၂၀၈၀၀၀၀၀	၁၄၉



ယ။ လူတုပိပက်နိဒဏ် ဂဏာဋီ (ခ) နှစ်ဆယ့်တစ်ဆယ့်နှစ်နှစ်သာ ဦးစားအေး ဖွဲ့စည်းပုံစံကို လုပ်ငန်း အစီအစဉ်များအားဖြင့်

အဆင့်	ကျေးဇူးအတွက် ဦးစားအေး ဖွဲ့စည်းပုံစံကို လုပ်ငန်းအစီအစဉ်များ	အချိန်ပြုလုပ် (အချိန်သားများ/ အချိန်သားများ/ အချိန်သား+ အချိန်သား)	ဆန်းစစ်ချက်
၀	ကား အားကိုး သဒ္ဒါ ဘုန်း	၈	
၂	အားကိုး ဝါဒီ ဝါဒီ ဝါဒီ ဝါဒီ	n+4	
၃	ခေါ် ခေါ် ခေါ် ခေါ် ခေါ်	n+၆	
၄	ကျွန်ုပ်တို့ နှစ်နှစ်	n+၈	
၅	(ဝါဒီ ဝါဒီ ဝါဒီ)		
၆	အားကိုး ဝါဒီ ဝါဒီ	၆	
၇	အားကိုး ဝါဒီ ဝါဒီ	၈	
၈	အားကိုး ဝါဒီ ဝါဒီ	n+၆	
၉			
၁၀			

၁၉၉၅ ခုနှစ် ဇူလိုင်လ ၁၀ ရက်နေ့ ရက်စွဲဖြင့် အတည်ပြုသည်။

အတည် ဦးစားအေး ဝန်ထမ်း ဦးစားအေး ၂၀၂၀.၀၈.၂၀၁၇



၁၂။ပုံစံ ၀၄ ကျေးရွာဖွံ့ဖြိုးရေးစီမံကိန်းလုပ်ငန်းခွဲရွေးချယ်ခြင်းပုံစံ

ပုံစံ - ၀ - ၄ ကျေးရွာထပ်ပေါင်းစီမံကိန်းလုပ်ငန်းခွဲရွေးချယ်ခြင်းပုံစံ (Form PC 4)

ပေးပို့ရန်အတွက် စီမံကိန်းလုပ်ငန်းခွဲရွေးချယ်မှုဆိုင်ရာအထောက်အကူပြုရန်အတွက် ကျေးရွာစုံစမ်းမှု ဇယားဖြည့်စွက်ရန်အတွက်ပထမဦး လက်မှတ်ရေးထိုးပြီး အထောက်အကူပြုရန်အတွက် ပြည်ထောင်စုအဆင့်သို့ ပြန်လည်ပို့ပေးရမည်။ ပြည်ထောင်စုအဆင့်သို့ ပြန်လည်ပို့ပေးရန်အတွက် TPIC သို့ ပေးပို့ရန်အတွက် အောက်ဖော်ပြပါအခြေအနေအထားများကို ဖြည့်စွက်ပေးရမည်။ TPIC မှ ကျေးရွာထပ်ပေါင်းစီမံကိန်းလုပ်ငန်းခွဲရွေးချယ်ခြင်း အချက်အလက်များကို MIS သို့ တင်ပြရမည်။ (အမှတ်စဉ် ၂၀၁၅/၂၀၁၆ ဖက်ဒရယ် အစည်းအဝေး၊ ပုံစံ ၀-၄ ကျေးရွာထပ်ပေါင်းစီမံကိန်းလုပ်ငန်းခွဲရွေးချယ်ခြင်းပုံစံ)

ကျေးရွာအမည်	ကျေးရွာအမည်	ကျေးရွာအမည်	ကျေးရွာအမည်	ကျေးရွာအမည်	ကျေးရွာအမည်	ကျေးရွာအမည်		ကျေးရွာအမည်	ကျေးရွာအမည်	ကျေးရွာအမည်
						ကျေးရွာအမည်	ကျေးရွာအမည်			
ကျေးရွာအမည်	ကျေးရွာအမည်	ကျေးရွာအမည်	ကျေးရွာအမည်	ကျေးရွာအမည်	ကျေးရွာအမည်	ကျေးရွာအမည်	ကျေးရွာအမည်	ကျေးရွာအမည်	ကျေးရွာအမည်	ကျေးရွာအမည်
ကျေးရွာအမည်	ကျေးရွာအမည်	ကျေးရွာအမည်	ကျေးရွာအမည်	ကျေးရွာအမည်	ကျေးရွာအမည်	ကျေးရွာအမည်	ကျေးရွာအမည်	ကျေးရွာအမည်	ကျေးရွာအမည်	ကျေးရွာအမည်

ကျေးရွာအမည်/စီမံကိန်းစဉ်ကိန်းစဉ် ၂၀၂၅ ခုနှစ် ဇူလိုင်လ ၁၅ ရက်နေ့
ရက်စွဲ: ၂၀၂၅.၀၇.၁၅
ရက်စွဲ: ၂၀၂၅.၀၇.၁၅



၁၃။အစည်းဝေးမှတ်တမ်းများ



လူထုထုတ်ပြန်ပုံစံနံပါတ်

စစ်ကိုင်းဒေသကြီး၊ ပင်လည်ဘူးမြို့နယ်

ကျေးရွာအစည်းအဝေးမှတ်တမ်း

ကျေးရွာ	ဒဲလေပင်လည်.....
ကျေးရွာအုပ်စု	အင်္ဂပယ်စု.....
အစည်းအဝေးပြုလုပ်သည့်နေရာ	စာပေဗဟိုကျောင်း.....
အစည်းအဝေးပြုလုပ်သည့်နေ့ရက်	၂၀၁၆ ခုနှစ်၊ ဇူလိုင်လ ၂၀ ရက်.....
အစည်းအဝေးပြုလုပ်သည့် အကြောင်းအရာ	ဝိပဿနာ၊ ဝိပဿနာခြင်းနှင့် မိမိတို့အဖွဲ့အစည်း၏.....
	ရွေးချယ်ခြင်း.....

— အစည်းအဝေးတက်ရောက်သူဦးရေ၊ ကျား (၉) ဦး၊ မ (၁၁) ဦး = (၂၀) ဦး
ညွှန်ချက်၊ ဆေးဝါးချက်၊ ဆုံးဖြတ်ချက်၊ သဘောတူညီချက်၊ မှတ်တမ်းတင်သူ ပါဝင်ရမည်။

ကျေးရွာရွာအုပ်စု

စစ်ကိုင်းတိုင်း၊ ပင်လည်ဘူးမြို့နယ်၊ ဒဲလေပင်လည်ကျေးရွာအုပ်စု၊ စာပေဗဟိုကျောင်း၊ အစည်းအဝေးအကြောင်း အကျဉ်းချုပ် ဖော်ပြရန်အတွက် ဝိပဿနာ၊ ဝိပဿနာခြင်းနှင့် မိမိတို့အဖွဲ့အစည်း၏ ရည်ရွယ်ချက်၊ ရည်ရွယ်ချက်၊ ဆုံးဖြတ်ချက်၊ သဘောတူညီချက်၊ မှတ်တမ်းတင်သူ ပါဝင်ရမည်။

— ဝိပဿနာ၊ ဝိပဿနာခြင်းနှင့် မိမိတို့အဖွဲ့အစည်း၏ ရည်ရွယ်ချက်၊ ရည်ရွယ်ချက်၊ ဆုံးဖြတ်ချက်၊ သဘောတူညီချက်၊ မှတ်တမ်းတင်သူ ပါဝင်ရမည်။

— ဝိပဿနာ၊ ဝိပဿနာခြင်းနှင့် မိမိတို့အဖွဲ့အစည်း၏ ရည်ရွယ်ချက်၊ ရည်ရွယ်ချက်၊ ဆုံးဖြတ်ချက်၊ သဘောတူညီချက်၊ မှတ်တမ်းတင်သူ ပါဝင်ရမည်။

— ဝိပဿနာ၊ ဝိပဿနာခြင်းနှင့် မိမိတို့အဖွဲ့အစည်း၏ ရည်ရွယ်ချက်၊ ရည်ရွယ်ချက်၊ ဆုံးဖြတ်ချက်၊ သဘောတူညီချက်၊ မှတ်တမ်းတင်သူ ပါဝင်ရမည်။

— ဝိပဿနာ၊ ဝိပဿနာခြင်းနှင့် မိမိတို့အဖွဲ့အစည်း၏ ရည်ရွယ်ချက်၊ ရည်ရွယ်ချက်၊ ဆုံးဖြတ်ချက်၊ သဘောတူညီချက်၊ မှတ်တမ်းတင်သူ ပါဝင်ရမည်။

— ဝိပဿနာ၊ ဝိပဿနာခြင်းနှင့် မိမိတို့အဖွဲ့အစည်း၏ ရည်ရွယ်ချက်၊ ရည်ရွယ်ချက်၊ ဆုံးဖြတ်ချက်၊ သဘောတူညီချက်၊ မှတ်တမ်းတင်သူ ပါဝင်ရမည်။



သည်။ စိမ်းကိန်း၊ ဖက်ကလေးတို့ကဲ့သို့ ကောင်းမွန်စွာဖြည့်
 နည်းပေးသည့်အားဖြင့်၊ နည်းစည်းတို့ဖြင့် ဖြည့်စည်းပေး နည်းပေး၊ နည်းပြုပြင်
 ကြည့်ရှုပေးရန် နည်းစည်းတို့ဖြင့် ဖြည့်စည်းပေးရန်
 သော အားဖြင့်၊ စေတနာဖြင့်ဖြည့်စည်းသော အဖွဲ့အစည်းအား စေတနာဖြင့် ပေးပေး
 ခဲ့ကြပါသည်။ စိမ်းကိန်းတို့ကဲ့သို့ ဖက်ကလေးတို့ကဲ့သို့ အကူအ
 ကျွေးအကူဖြင့် ဖက်ကလေးတို့ ထည့်သွင်းပေးရန်၊ ကျေးအကူပေးရန်
 ကျွေးအကူဖြင့် ကျေးအကူပေးရန်၊ စေတနာဖြင့် ဖက်ကလေး
 ကျေးအကူပေးရန်၊ ကျေးအကူပေးရန်၊ စေတနာဖြင့် ဖက်ကလေး
 ကျေးအကူပေးရန်၊ ကျေးအကူပေးရန်၊ စေတနာဖြင့် ဖက်ကလေး
 ကျေးအကူပေးရန်၊ ကျေးအကူပေးရန်၊ စေတနာဖြင့် ဖက်ကလေး
 ကျေးအကူပေးရန်၊ ကျေးအကူပေးရန်၊ စေတနာဖြင့် ဖက်ကလေး

ဆောင်ရွက် ပေးပေးရန် ဆုံးဖြတ်ချက်ချထားပါသည်။ ကျေးအကူပေး
 ရန် သဘောကူ ဆုံးဖြတ်ခဲ့ကြပါသည်။

ဖြစ်စေရန်အတွက်
 ဒါကအဖွဲ့
 ကျေးအကူပေးရန်
 ကျေးအကူပေးရန်



• අධිකරණයේ සහ අධිකරණයේ පිටතට. සුදුසුකම් සහ අධිකරණය පුනරුත්ථි
 විනිශ්චය කිරීමට පාලන ක්‍රමයක් සකස් කිරීමේදී විනිශ්චය කිරීමේදී සුදුසු
 කාරණයන්ගේ ප්‍රධාන අංශය අධිකරණය පිළිබඳව වේ.

විනිශ්චය කිරීමේ ක්‍රමය

- විනිශ්චය කිරීමේ ක්‍රමයේදී විනිශ්චය කිරීමේ ක්‍රමය සහ විනිශ්චය කිරීමේ ක්‍රමය
- විනිශ්චය කිරීමේ ක්‍රමයේදී විනිශ්චය කිරීමේ ක්‍රමය සහ විනිශ්චය කිරීමේ ක්‍රමය
- විනිශ්චය කිරීමේ ක්‍රමයේදී විනිශ්චය කිරීමේ ක්‍රමය සහ විනිශ්චය කිරීමේ ක්‍රමය

විනිශ්චය කිරීමේ ක්‍රමය

විනිශ්චය කිරීමේ ක්‍රමය (විනිශ්චය කිරීමේ ක්‍රමය සහ විනිශ්චය කිරීමේ ක්‍රමය)
 සහ විනිශ්චය කිරීමේ ක්‍රමය

විනිශ්චය කිරීමේ ක්‍රමය

විනිශ්චය කිරීමේ ක්‍රමය

විනිශ්චය කිරීමේ ක්‍රමය

විනිශ්චය කිරීමේ ක්‍රමය

විනිශ්චය කිරීමේ ක්‍රමය



ကျေးရွာအထက်တန်းကျောင်းများ အကူအညီအကူပြုရေး ဝန်ထမ်းများ စာရင်း

စဉ်	ကျေးရွာ ဦးစားပေး ဖွဲ့စည်းရေး လုပ်ငန်းများ	ကျား/မ/ ကျား+မ တင်ပြချက်	လူထုထုတ်ပြန် စီမံကိန်းမှ ဆောင်ရွက်ရန် အမှန်ဖြစ်ပါ	ခန့်မှန်း ကုန်ကျငွေ	ခန့်မှန်း အကျိုးပြုဦးရေ
၁	စာသင်ကျောင်းပြုပြင်ရန်	ကျား/မ		၂၉၀၀၀၀၀	၅၀၀
၂	ဝဘေလေးခင်း ပြုပြင်ရန်	ကျား/မ		၂၉၀၀၀၀၀	၁၅၄
၃	စာကြည့်တိုက်ဆောက်လုပ်ရန်	ကျား/မ		၁၀၀၀၀၀၀၀	၁၅၄
၄	မူကြံကျောင်းဆောက်လုပ်ရန်	ကျား/မ		၂၀၀၀၀၀၀၀	၁၀
၅	ဆိုလာဇီယံရေ	ကျား/မ		၅၀၀၀၀၀၀	၁၅၄
၆	စားရေကွင်း/ရေကန်	ကျား/မ		၄၀၀၀၀၀၀	၁၅၄
၇	စက်ကား တည်ဆောက်ရန်	ကျား/မ		၅၀၀၀၀၀၀	၁၅၄
၈	ကွက်လမ်းပြုပြင်ရန်	ကျား/မ		၁၀၀၀၀၀၀၀	၁၅၄
၉					
၁၀					
၁၁					
၁၂					
၁၃					
၁၄					
၁၅					
၁၆					
၁၇					
၁၈					
၁၉					
၂၀					

ကျေးရွာစီမံကိန်း အထောက်အကူပြု ကော်မတီ ဥက္ကဋ္ဌ အတည်ပြုချက်

လက်မှတ် 

ရက်စွဲ 12.3.2015



ကဏ္ဍအလိုက် ဦးစားပေးဖွံ့ဖြိုးရေးလုပ်ငန်းစဉ်များ

မာလယ်ခ

မူရင်းအား ကျေးဇူးဖွံ့ဖြိုးရေးအထောက်အကူပြုကော်မတီတွင် ထားရှိပါမည်။ အခြားဌာနများနှင့် ညှိနှိုင်းရန်အတွက် မိတ္တူအား

အဆင့်	လုပ်ငန်း	အဆိုပြုသူ	လ/နှစ်	လုပ်ဆောင်မည့်သူ	ပြင်ပမှ ထောက်ပံ့ပေးသူ
အခြေခံအထောက်အပံ့	၁ စာကြည့်တိုက်	ဇ/ကျား ၄၆	ကျေးဇူးတော် အတိတ်	ဓမ္မစိန်ဝင်း
	၂ ဆေးစားခန်းဖွဲ့စည်း	ဇ/ကျား ၄၆	မူဝါဒ	နောင်သာ
	၃ စာထင်ရှောင်ရေးတွင်း	ဇ/ကျား ၄၆	*	
	၄ ဌာန၊ က၊ ဂျာနယ်	ဇ/ကျား ၄၆	*	
	၅ ဖူလုံရှောင်	ဇ/ကျား ၄၆	*	
အထောက်အပံ့ပေးရေးလုပ်ငန်း	၁ ဝမ်း၊ ငါး၊ ချို၊ ချော၊ ချို၊ ဝမ်း	ဇ/ကျား ၄၆		
	၂ ဓား၊ ချော၊ ချော၊ ချော၊ ချော	ဇ/ကျား ၄၆		
	၃ ဓား၊ ချော၊ ချော၊ ချော	ဇ/ကျား ၄၆		
	၄ ချော၊ ချော၊ ချော၊ ချော	ဇ/ကျား ၄၆		
	၅ ချော၊ ချော၊ ချော၊ ချော	ဇ/ကျား ၄၆		
မဟာအေး ပုံနှိပ်ရေးဌာန	၁ ထား၊ ချော၊ ချော	ဇ/ကျား ၄၆		
	၂ ချော၊ ချော၊ ချော၊ ချော	ဇ/ကျား ၄၆		
	၃ ချော၊ ချော၊ ချော၊ ချော	ဇ/ကျား ၄၆		
	၄ ချော၊ ချော၊ ချော၊ ချော	ဇ/ကျား ၄၆		
	၅	ဇ/ကျား ၄၆		
ယာဇာတိ	၁ စာထင်ရှောင်၊ ချော၊ ချော	ဇ/ကျား ၄၆		
	၂ စာထင်ရှောင်၊ ချော၊ ချော	ဇ/ကျား ၄၆		
	၃ စာထင်ရှောင်၊ ချော၊ ချော	ဇ/ကျား ၄၆		
	၄ စာထင်ရှောင်၊ ချော၊ ချော	ဇ/ကျား ၄၆		
	၅	ဇ/ကျား ၄၆		
အခြား	၁ ပျော့ပျော့၊ ချော၊ ချော	ဇ/ကျား ၄၆		
	၂ ချော၊ ချော၊ ချော	ဇ/ကျား ၄၆		
	၃ ချော၊ ချော၊ ချော	ဇ/ကျား ၄၆		
	၄ ချော၊ ချော၊ ချော	ဇ/ကျား ၄၆		
	၅ ချော၊ ချော၊ ချော	ဇ/ကျား ၄၆		



နောက်ဆက်တွဲ(၄)ခြားနားသောအပိုင်းများအတွက် ဦးစားပေးဖွံ့ဖြိုးရေးလုပ်ငန်းစဉ် အနှစ်ချုပ်

အလယ်စုဒေသများ၊ အလယ်စုကျေးရွာ

မူရင်းသည် VPSC တွင်ထားရှိရပါမည်။ အခြားဌာနများနှင့် ညှိနှိုင်းရန်အတွက် မိတ္တူအား TPIC သို့ပို့ရပါမည်။ MIS data အနေဖြင့် သွင်းရန်မလိုအပ်ပါ။

အစဉ်	လုပ်ငန်း	မည်သူဦးစားပေးလဲ	ကျေးရွာမှတာဝန်ခံသူ (သို့) အုပ်စု	ပြင်ပမှမည်သူ ထောက်ပံ့မလဲ
အခြေခံအဆောက်အအုံ	၁ စာသင်ကျောင်း(မြို့ပြဒေသ) (ကျေးရွာဒေသ)	<input checked="" type="checkbox"/> ကျား <input checked="" type="checkbox"/> မ		
	၂ ရွာကျေးကားကူး တံတား	<input checked="" type="checkbox"/> ကျား <input checked="" type="checkbox"/> မ		
	၃ စာသင်ကျောင်း ဓာတ်အား(အခြေခံ)	<input checked="" type="checkbox"/> ကျား <input checked="" type="checkbox"/> မ		
	၄ စာကြည့်တိုက်	<input checked="" type="checkbox"/> ကျား <input checked="" type="checkbox"/> မ		
	၅ မူလကျောင်း	<input checked="" type="checkbox"/> ကျား <input checked="" type="checkbox"/> မ		
အသက်မွေးဝမ်းကျောင်း/ စိုက်ပျိုးရေး	၁ စိုက်ပျိုးရေးနည်းပညာသင်တန်း	<input checked="" type="checkbox"/> ကျား <input checked="" type="checkbox"/> မ		
	၂ ကျေးပြားစိုက်ပျိုးရေးနည်းပညာသင်တန်း	<input type="checkbox"/> ကျား <input checked="" type="checkbox"/> မ		
	၃ အိမ်တွင်းကျွမ်းကျင်ရေး	<input type="checkbox"/> ကျား <input checked="" type="checkbox"/> မ		
	၄ ဆိုင်ကယ်ပြင်ဆင်ရေး	<input checked="" type="checkbox"/> ကျား <input type="checkbox"/> မ		
	၅	<input type="checkbox"/> ကျား <input type="checkbox"/> မ		
ကျန်းမာရေးနှင့် အဟာရ	၁ ကျန်းမာရေး အသိပညာပေး	<input checked="" type="checkbox"/> ကျား <input checked="" type="checkbox"/> မ		
	၂ သစ်တော	<input type="checkbox"/> ကျား <input type="checkbox"/> မ		
	၃	<input type="checkbox"/> ကျား <input type="checkbox"/> မ		
	၄	<input type="checkbox"/> ကျား <input type="checkbox"/> မ		
	၅	<input type="checkbox"/> ကျား <input type="checkbox"/> မ		
ပညာရေး	၁ စာသင်ကျောင်းခြေခံအဆောက်အအုံ	<input checked="" type="checkbox"/> ကျား <input checked="" type="checkbox"/> မ		
	၂	<input type="checkbox"/> ကျား <input type="checkbox"/> မ		
	၃	<input type="checkbox"/> ကျား <input type="checkbox"/> မ		
	၄	<input type="checkbox"/> ကျား <input type="checkbox"/> မ		
	၅	<input type="checkbox"/> ကျား <input type="checkbox"/> မ		
အခြား	၁ ရွာကျေးဆက်သွယ်ရေး	<input checked="" type="checkbox"/> ကျား <input checked="" type="checkbox"/> မ		
	၂ (ကျေးရွာဒေသ)	<input type="checkbox"/> ကျား <input type="checkbox"/> မ		
	၃	<input type="checkbox"/> ကျား <input type="checkbox"/> မ		
	၄	<input type="checkbox"/> ကျား <input type="checkbox"/> မ		
	၅	<input type="checkbox"/> ကျား <input type="checkbox"/> မ		



နောက်ဆက်တွဲ (၄)ခြားနားသောအပိုင်းများအတွက် ဦးစားပေးရွေးချယ်ရန်အတွက်
အနက်ရှင်း

မူရင်းသည် VPSC တွင်ထားရှိမည်ဖြစ်ပြီး ပြားပြားများနှင့် ညှိနှိုင်းရန်အတွက် ဝိဇ္ဇာရေး၊ TIC ဝန်ထမ်းများ၊
MIS data အနေဖြင့် သွင်းရန်မလိုအပ်ပါ။

အဆင့်	ရပ်စနစ်	မည်သူဦးစားပေးပါ	ဖလှယ်မှုအလုပ်အကိုင် (သို့)ဆက်ခံ	ပြင်းပမာဏ အောက်ဖွဲ့မည်
အခြေခံအောက်ဆုံး	၀ စာပေရေးသားရေး/မြေပုံရေး	၀၀၀	၀၀၀	၀၀၀ (၀၀၀၀၀၀၀)
	၂ စာသားရေး/မြေပုံရေး	၀၀၀	၀၀၀	၀၀၀ (၀၀၀၀၀၀၀)
	၃ စာသားရေး/မြေပုံရေး	၀၀၀	၀၀၀	
	၄ စာသားရေး/မြေပုံရေး	၀၀၀	၀၀၀	
	၅ စာသားရေး/မြေပုံရေး	၀၀၀	၀၀၀	
	၆ စာသားရေး/မြေပုံရေး	၀၀၀	၀၀၀	
	၇ စာသားရေး/မြေပုံရေး	၀၀၀	၀၀၀	
	၈ စာသားရေး/မြေပုံရေး	၀၀၀	၀၀၀	
အခြေခံအောက်ဆုံး	၀ စာသားရေး/မြေပုံရေး	၀၀၀	၀၀၀	
	၂ စာသားရေး/မြေပုံရေး	၀၀၀	၀၀၀	
	၃ စာသားရေး/မြေပုံရေး	၀၀၀	၀၀၀	
	၄ စာသားရေး/မြေပုံရေး	၀၀၀	၀၀၀	
	၅ စာသားရေး/မြေပုံရေး	၀၀၀	၀၀၀	
	၆ စာသားရေး/မြေပုံရေး	၀၀၀	၀၀၀	
	၇			
	၈			



အထက်ပိုင်း		အောက်ပိုင်း		အခြား	
၁	အထက်ပိုင်း	၁	အောက်ပိုင်း	၁	အခြား
၂		၂		၂	
၃		၃		၃	
၄		၄		၄	
၅		၅		၅	
၆		၆		၆	
၇		၇		၇	
၈		၈		၈	
၉		၉		၉	
၁၀		၁၀		၁၀	
၁၁		၁၁		၁၁	
၁၂		၁၂		၁၂	
၁၃		၁၃		၁၃	
၁၄		၁၄		၁၄	
၁၅		၁၅		၁၅	
၁၆		၁၆		၁၆	
၁၇		၁၇		၁၇	
၁၈		၁၈		၁၈	
၁၉		၁၉		၁၉	
၂၀		၂၀		၂၀	