

ပြည်ထောင်စုသမ္မတမြန်မာနိုင်ငံတော်အစိုးရ
စိုက်ပျိုးရေး၊ မွေးမြူရေးနှင့် ဆည်မြောင်းဝန်ကြီးဌာန
ကျေးလက်ဒေသဖွံ့ဖြိုးတိုးတက်ရေးဦးစီးဌာန
ငပုတောမြို့နယ်



လူထုပဟိုပြုစီမံကိန်း
National Community Driven Development Project
(NCDDP)



ကျေးရွာဖွံ့ဖြိုးရေးအစီအစဉ်
Village Development Plan (VDP)

အလယ်ရွာ ကျေးရွာမိုးတိမ်ပြင် ကျေးရွာအုပ်စု

မာတိကာ

စဉ်	အကြောင်းအရာ	စာမျက်နှာ
၁	မြို့နယ်မြေပုံ	၁
၂	ကျေးရွာအုပ်စုမြေပုံ	၁
၃	ကျေးရွာအုပ်စုတွင်ပါဝင်သောကျေးရွာများစာရင်း	၂
၄	ကျေးရွာသမိုင်းကြောင်းအကျဉ်းချုပ်	၂
၅	လူထုပူးပေါင်းပါဝင်သောဆန်းစစ်ခြင်းနှင့်အကဲဖြတ်ခြင်းလုပ်ငန်းစဉ် PRA/PSA အကျဉ်းချုပ်ဇယား	၃
၆	ကျေးရွာဖွံ့ဖြိုးရေးအစီအစဉ်အတွက်အသုံးပြုခဲ့သော PRA tools များနှင့်တစ်ခုချင်းစီအတွက်သုံးသပ်ချက်များ	၃
၇	ကျေးရွာကော်မတီရွေးချယ်ခြင်းနှင့်ကျေးရွာဖွံ့ဖြိုးရေးအစီအစဉ်ဆောင်ရွက်မှုမှတ်တမ်းခါတ်ပုံများ	၁၅
၈	ကျေးရွာစီမံကိန်းအထောက်အကူပြုကော်မတီဝင်များစာရင်း	၁၆
၉	ကျေးရွာအခြေခံအချက်အလက်များ (ပုံစံစ - ၁)	၁၇
၁၀	စီမံကိန်းစက်ဝန်းအချိန်ဇယား (ပုံစံစ-၂)	၂၆
၁၁	ကျေးရွာဖွံ့ဖြိုးရေးဦးစားပေးအစီအစဉ် (ပုံစံစ-၃)	၃၀
၁၂	ကျေးရွာအုပ်စုစီမံကိန်းလုပ်ငန်းခွဲရွေးချယ်ခြင်း (ပုံစံစ-၄)	၃၆
၁၃	အစည်းအဝေးမှတ်တမ်းများ	၄၂
၁၄	ကဏ္ဍအလိုက်ဖွံ့ဖြိုးရေးဦးစားပေးလုပ်ငန်းများ	၄၈
၁၅	VDP အရည်အသွေးထိန်းချုပ်မှု (Check List for VDP)	၄၉

၁။ ငပုတောမြို့နယ်အခြေပြမြေပုံ

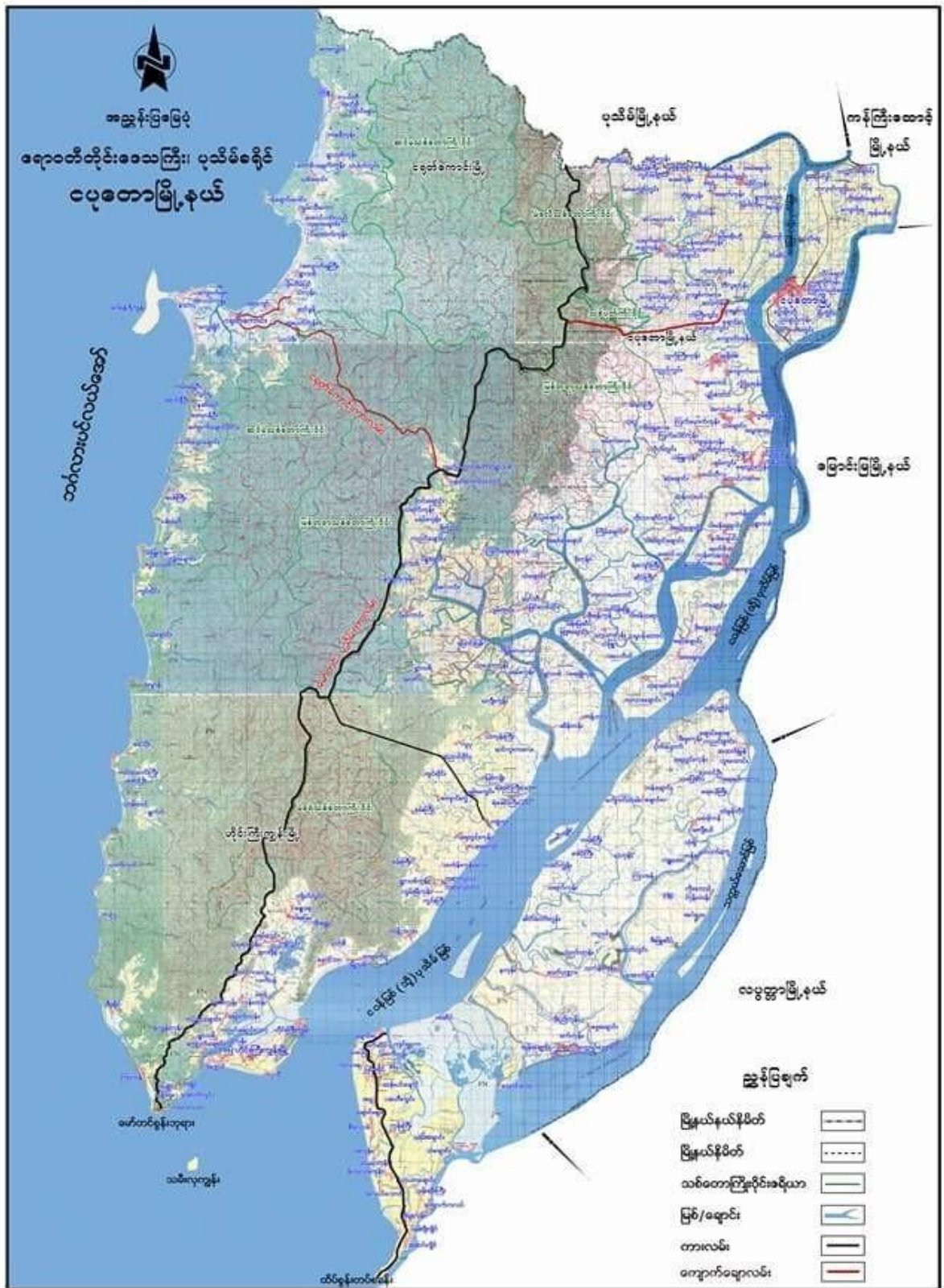

၂။ ကျေးရွာအုပ်စုမြေပုံ

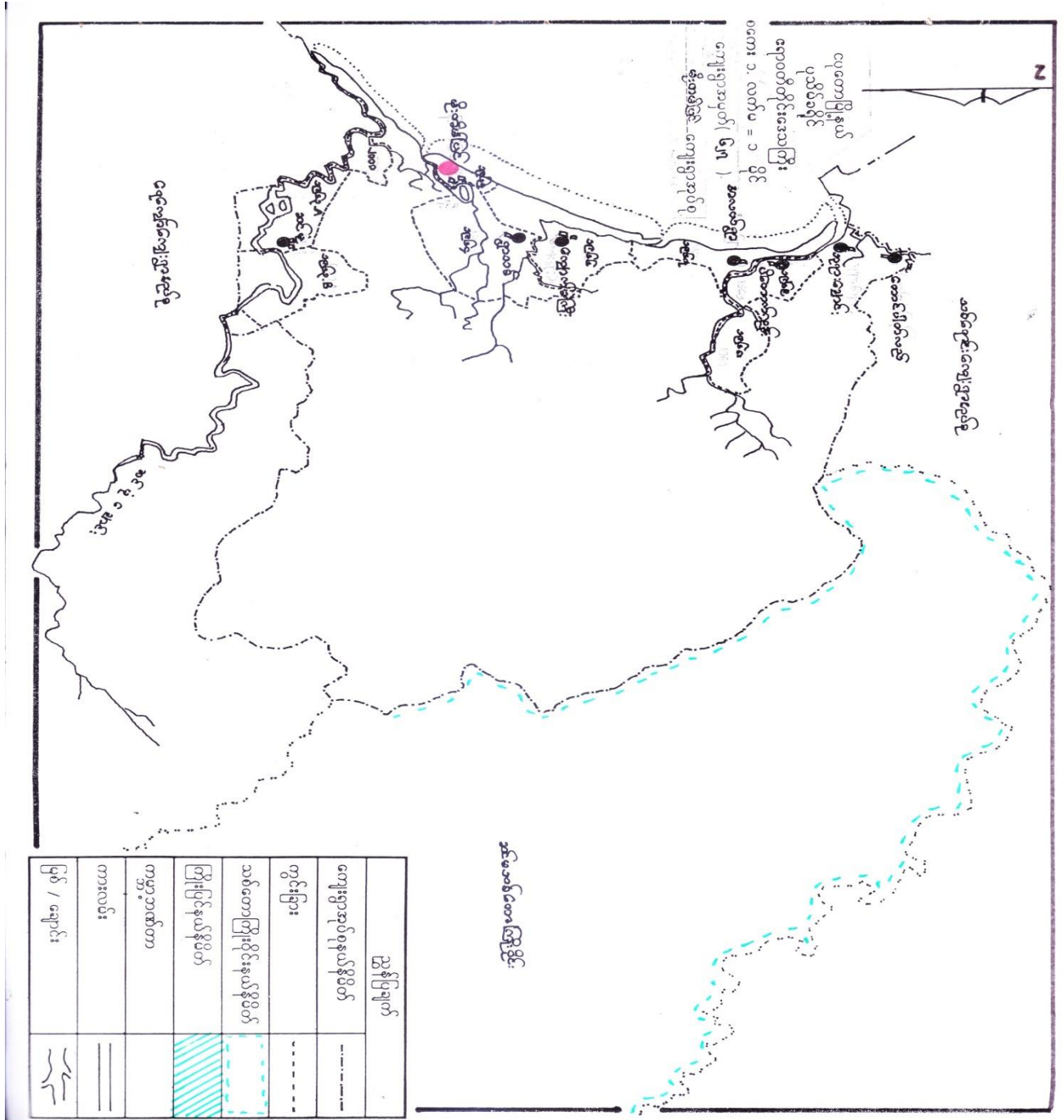

၃။ ကျေးရွာအုပ်စုအတွင်းပါဝင်သောကျေးရွာများစာရင်း

- ၁- တောင်ပတ်လည်ကျေးရွာ
- ၂- ဘုရားချောင်းကျေးရွာ
- ၃- ကျောက်ခဲကြီးကျေးရွာ
- ၄- ဆင်မုံကျေးရွာ
- ၅- မဲဇလီကုန်းကျေးရွာ
- ၆- မိုးတိမ်ပြင်ကျေးရွာ
- ၇- သက္ကယ်ပြင်ကွင်းကျေးရွာ
- ၈- ရွာသစ်ကျေးရွာ
- ၉- အလယ်ရွာ
- ၁၀- ပိတောက်ကုန်းကျေးရွာ

အလယ်ရွာ သမိုင်း အကျဉ်း

ညွှန်ခဲ့သော နှစ်ပေါင်း များစွာ ဇာတိ အလယ်ရွာကျေးရွာတည်ရှိ ခဲ့ပြီး စိန်ခြေ ပြုစု စိန် မျှတောက် ရှိမည် ဟု ခန့်မှန်း ရသည်။ ကရင်၊ မဃာ၊ အိန္ဒိယ၊ ဖြစ်ပြီး အခြားရေး ကာဘိုဗျေး၊ ရှေ့ နေထိုင် ခဲ့ကြသည်။ အိန္ဒိယ ဂုဏ်ဖြိုး ဤ (၃, ၄) နှစ်လောက် ကြာမှ ပြန်လည် ရှိနေထိုင် ခဲ့ကြသည်။ ထိုစဉ်က ပိတောက် ကုန်း၊ ရွာ ဟုသာ ခေါ်ဝေါ် ခဲ့ကြသည်။ ဧကန်စွာ ထို့ အထက်ပိုင်း ထို့ အထက်ပိုင်း များစွာ လာပြီး ပိတောက် ကုန်း၊ ရွာနှင့် ထိုရေးကျိရွာကြားတွင် တည်ရှိသောကြောင့် အလယ်ရွာ ဟု ခေါ်တွင် ခဲ့သည်။

ကရင်၊ လူမျိုး များ နေထိုင် ကြပြီး ချစ်ယောက်၊ တာတာကို ကိုး ကွယ် ကြသည်။ ညွှန်ခဲ့သော နှစ်ပေါင်း (၄၀)ကျော် လောက်က ချစ်ယောက် ဘုရားကျောင်းကို တည်ဆောက် ခဲ့ကြသည်။ အိန္ဒိယ အသက်မွေး ဝမ်းကျောင်း လုပ်ငန်း နှစ် လယ်ထာလုပ်ငန်း ဖြစ်ပြီး ပုလဲနှင့် ခြံလုပ်ငန်း၊ ကိုလည်၊ လည်ကိုင်း ကြသည်။ ထိုစဉ်က နှစ်ပေါင်းကျောင်း အဆင့်ထက် ခဲ့သည်။ ယခုအခါ မြေပျော်အဆင့် ဆိုထိုးဖြင့် ဤ ကျေးရွာ မှ ကျောင်းသူ ကျောင်းသား များ အေးချမ်းစွာ အသက် ကြား ရသည်။

မွန်ကုမ္ပဏီ တွင် လမ်းပန်း ဆက်သွယ်ရေးမှာ ကောင်းမွန်ပြီး မိုးကုမ္ပဏီ တွင် လမ်း အကောင်း မြေ၊ ဆိုင်းလယ် ကိုယ့်အိမ်က ထား ဤ သွားကြိုရသည်။ အထောက် အကူပေး ပင် လယ်ဧက၊ အထွေထွေနှင့် အထောက်အကူ ပေးဆောင် ဖြစ်ပြီး အထောက်အကူပေး တွင် ပိတောက် ကုန်း၊ ရွာ၊ တောင်ပိုင်းတွင် ကျောက်ခဲကြီးရွာထို့ ပိုင်းရုံအား ဖြင့် သာယာပျပေ များ ဖြင့် မွန်ခဲကြိုရေး ခဲ့သည်။ ကရင် နှစ်ပေါင်းက ပြုစုစေ အကဲ စစ်ဆေးစေရန် အကဲ နှစ်ပေါင်း ကျင့်ပေး ခဲ့သည်။ အလယ်ရွာ၊ ရွာလေးတွင် မွန်၊ ရှေ့ ပေး ခဲ့ပြီး နေထိုင်ကြပြီး အထွေ အေးချမ်း သာယာပေသာ ရွာကလေး တစ်ရွာဖြစ် ပါသည်။

၅။ လူထုပူးပေါင်းပါဝင်သောဆန်းစစ်ခြင်းနှင့်အကဲဖြတ်ခြင်းလုပ်ငန်းစဉ် PRA/PSA အကျဉ်းချုပ်ဇယား

စဉ်	အသုံးပြုခဲ့သော PRA Tools များ	ကျား	မ
၁	ကျေးရွာအရင်းမြစ်ပြပုံ (Social Map)	၁၂	၁၂
၂	ရာသီခွင်ပြပုံကွဲဒီဇိုင်း (Seasonal Clender)	၁၀	၁၀
၃	ဥစ္စာနေကြွယ်ဝမှုဦးစားပေးအဆင့်သတ်မှတ်ခြင်း (Wealth Ranking)	၁၂	၁၂
၄	ကျားမပင့်ကူအိမ်သုံးသပ်ခြင်း (Cob Web)	၁၀	၁၈
၅	အရင်းအမြစ်အသုံးချမှုဖော်ထုတ်ခြင်းဇယား (Asset Mapping)	၁၈	၁၅
၆	အဖွဲ့အစည်းချိတ်ဆက်မှုပုံ (Veen diagram)	၂၀	၁၅

၆။ ကျေးရွာဖွံ့ဖြိုးရေးအစီအစဉ်အတွက်အသုံးပြုခဲ့သော PRA tools များနှင့်တစ်ခုချင်းစီအတွက်သုံးသပ်ချက်များ



ကျေးဇူးတင်အပ်ရအမည် - မိုးတိမ်ဖြူ

ကျေးဇူးတင်အမည် - စာပေပတ်စပို့

ရက်စွဲ - ၇၀.၇.၁၈ (ဒုတိယပုဒ်)

အကြောင်းအရာ - အဖွဲ့အစည်းချိတ်ဆက်မှု ပြန်လည်ကျွေးမွေးခြင်း နှင့်
ဆန်းစစ်ခြင်း။

၁ ကျေးဇူးတင်အပ်ရအမည်အဖွဲ့သည် ကျေးဇူးတင်အမည်အဖွဲ့
အတွက် ကျေးဇူးတင်အမည်အဖွဲ့၏ အဖွဲ့အစည်းများ၊ ပြင်ပဗဟိုအဖွဲ့
အစည်းများနှင့် ချိတ်ဆက်မှု ဦးစောဆောင်ရွက်သည်။

၂ ဗိုလ်သတ်၊ ပြည်သူ့အဖွဲ့အစည်း အဖွဲ့အစည်းများသည်
ကျေးဇူးတင်အမည်အဖွဲ့အစည်းများနှင့် ဆက်ဆံရေး
ဗဟိုနှင့် ဇာပေ၊ အမျိုးသမီးအဖွဲ့အစည်း၊ ဘက်ကြီးအဖွဲ့အစည်း
စောင့်ရှောက်ရေး အဖွဲ့တို့သည် ပျက်စီးမှုများကို
နှုတ်ဖယ်ခြင်း၊ ဖွဲ့စည်းရေး၊ ပြင်ဆင်ရေးတို့ကို ဆောင်ရွက်
ကြသည်။

၃ Save the children နှင့် VAMC ပြင်ပအဖွဲ့အစည်း
များသည် ကျေးဇူးတင်အမည်အဖွဲ့အစည်းအတွက် အသံချက်ရေး၊
ကျေးဇူးတင်အမည်အဖွဲ့အစည်း၏ အစောဆုံးအကြောင်းကို

၄ ပထမ ဟာဝီဆောင်ရွက်ပေးခြင်းနှင့် ပထမအဖွဲ့အစည်း အစောဆုံး
အဆင့်ဆောင်ရွက်မှုကို ဖော်ပြပါမည်။

၇/၄/၂၀၁၇
 မိမိတို့အား
 ၂၀၁၀.၁၀.၁၀ မိမိတို့

update - ၁၀.၇.၁၉

ကသိမ့်ပြဌာန်းနိမ့် update

၂၁.၇.၁၉

ကျေးဇူး - အလယ်က
 ကျေးဇူးတင် - မိုးတိုက်

အကြောင်းအရာ	၀/၅၀	၁၀၀	၁၅၀	၂၀၀	၂၅၀	၃၀၀	၃၅၀	၄၀၀	၄၅၀	၅၀၀	၅၅၀	၆၀၀
ကသိမ့်ပြဌာန်း												
လယ်												
မိတ်ဖျားကျေး												
မွေးမြူရေး												
ဝေငွေအိမ်												
ကျေးဇူးတင်												
ကာသာရေးပွဲ												
လမ်းဝန်းဘက် အလယ်ကျေး												
ကျေးဇူးတင်												

ကုသီစွဲဖြေဖော်

(စေ့ဖွေးခြင်း နှင့် ဆင်းမိခြင်း)

- * လယ်ယာလုပ်ငန်း လိုအပ်ကလပ် ကိစ္စကြိုပြီး များသောအားဖြင့် ၁. များ ၂. ယယံ နှင့် ကြွမ်း ကိုကို စိတ်ကွင်းဆင်းသို့ ဖုန်း ကိုယ်ပိုင် ဒါက ဖြစ်ပါပြီး ယုတ်ကွဲ ကြ သည်။
- * ကုသီ ခုထု အရေးအစား မှာ ဖြစ်အစွဲကုသီ ခုထု ပုံသဏ္ဍာန် ကိုယ်ပိုင် ဒါက လယ် ယက်ဝေ သည်။
- * စစ်တွေ ဂျီဒူ အရေး နှင့် လယ်လုပ်ငန်း မှ စပါးပေါ်ချိန် များများဝင်ပြီး ကျားအချို့ကွဲ ဝင်လာ နှင့် ဝါးပျံ သည်။
- * မွေးမြူရေး အရေး ဖြစ် ကြက၊ ကိုက် ချိန်ကွဲ ကို ကိုယ်ပိုင် မွေးမြူ ကြ သည်။
- * ကျားအရေး အရေး နှင့် ကချင် လယ်လုပ် လုပ်ကွေး အုပ်ကွေး ကို ချိန် ကျားများ နှင့် မွေးမြူ
- * လုပ်ကွေး များဖြစ်တတ်ပြီး တန်ဆောင်များ နှင့် ဆက်လက် လုပ်ကွေး နှင့် မွေးမြူ နှင့် နှင့်
- * ဆောက်သုံး ရေ အရေး နှင့် ကုသီ ဝတ်လုပ် လုပ်ကွေး ကို သည်။
- * ကျား များ များ နှင့် ဝတ်လုပ် ကျား နှင့် ဝတ်လုပ် မွေးမြူ များ နှင့် နှင့်
- * လယ်ယာ လုပ်ငန်း ဆက်လုပ်ရေး မှာ နှင့် ကျား များ ဝတ်လုပ် နှင့် မွေးမြူ များ နှင့် နှင့်
- + လယ်ယာ လုပ်ငန်း ကို အဓိက လုပ်ကွဲ ဝတ်လုပ် ကျား နှင့် မွေးမြူ များ နှင့် မွေးမြူ များ နှင့်
- + စစ်တွေ ဂျီဒူ သည် များ မှာ နှင့် ဝတ်လုပ် ကျား နှင့် မွေးမြူ များ ကို နှင့် နှင့်
- + ကျား အရေး နှင့် ကျား နှင့် မွေးမြူ များ နှင့် မွေးမြူ များ နှင့်
- + မွေးမြူ များ လုပ်ငန်း များ နှင့် မွေးမြူ များ နှင့် မွေးမြူ များ နှင့်
- + နှင့် ဝတ်လုပ် မွေးမြူ များ နှင့် မွေးမြူ များ နှင့် မွေးမြူ များ နှင့်
- + ကုသီ ခုထု မွေးမြူ များ နှင့် မွေးမြူ များ နှင့် မွေးမြူ များ နှင့်

ရက်စွဲ - 6.4.2017 up date - 10.1.18
 ပတ်ဝန်းကျင်အခြေအနေ
 ၁၂၇-၁၂၇
 ၁.၂၂ ဖေါင်း ၁၂၄

ညွှန်ကြားမှုဌာန ကြွယ်ဝမှုဌာန

၂၀၁၈-၁၉

ကျေးရွာ - အလယ်ရွာ
 ကျေးရွာအုပ်စု - မိုးတိုက်မြို့နယ်

အဆင့်	သတ်မှတ်ချက်	အိမ်ထောင်စု အရေအတွက်	ရာခိုင်နှုန်း
ချမ်းသာ	တိုက်၊ ကား၊ လယ်၊ ပုပျဉ်ခြံမြေ၊ ဆန်စက်၊	၃	၁.၈ %
ပြေလည်	မြေပြင်ထောင်၊ ဆွမ်မိုး၊ ဆိုင်ကယ်၊ လယ်၊ ပုပျဉ်ခြံမြေ၊ ကျွဲဇွား၊ လယ်ထွန်စက်	၆၀	၂၃.၅ %
အဆင့်အတင့်ပြေလည်	ပြင်ထောင်၊ ဓနိမိုး၊ လယ်အုတ်၊ ယင်း၊ ကျွဲဇွား၊	၆၅	၂၆.၂ %
မပြေလည် (ဆင်းရဲ)	ဓနိမိုး၊ ထောင့်ကား၊ ကျွဲပု၊ အလုပ်၊ အလုပ်အကိုင်အခွင့်အလမ်း၊ လမ်း၊ ရင်း၊ မီး	၆၂	၂၄.၅ %

update. 21.12.18.

“ ဥစ္စာရေး ကြွယ်ဝမှုပေးသော ”

(ဓမ္မစန္ဒေဒါနန္တရားနှင့် ဆင်းရဲခြင်း)

- ⇒ ကျေးဇူး မပြုလုပ် ဆင်းရဲလာ စိတ်ထောင်စု (ဒြေ) ချစ်သည်။
- ⇒ စာဖတ် စာရေး ပြုလုပ်သော စိတ်ထောင်စုမှာ (ဒြေ) ချစ်သည်။
- ⇒ မပြုလုပ် ဆင်းရဲ ဂုဏ်ထူး အကြောင်းမှာ အလုပ်မရှိခြင်း၊ အနွှင်အလမ်း၊ ဂုဏ်ထူး၊ ချစ်ကြိုက်
- ⇒ ကျွမ်းကျင်မှုနှင့် နေရာများမှာ မရရှိနိုင်ခြင်း၊ စိတ်ထောင်စု ဖြစ်သည်။
- ⇒ စိတ်ကင်း၊ အခါအခင်းများကောင်းစွာ ရသင့်။ မပြုလုပ် ဆင်းရဲ ချစ်သည်၏ ဝတ်ပြုသော ချစ်သော
- ⇒ စိတ်ကင်း၊ လုပ်ငန်းများ လုပ်ဆောင်သော အခါ ကျွမ်းကျင်မှုများ အလုပ်မရှိခြင်း၊ အနွှင်အ
- လမ်းများ ရရှိပြီး စိတ်ထောင်စု များကောင်းစွာ ချစ်သည်။

ရာ.ခွ. - 7.4.2017

up date - 10.1.18

update. 21.12.18.

ပင်လူအိမ် သုံးသပ်ခြင်း
 ကျား + မ

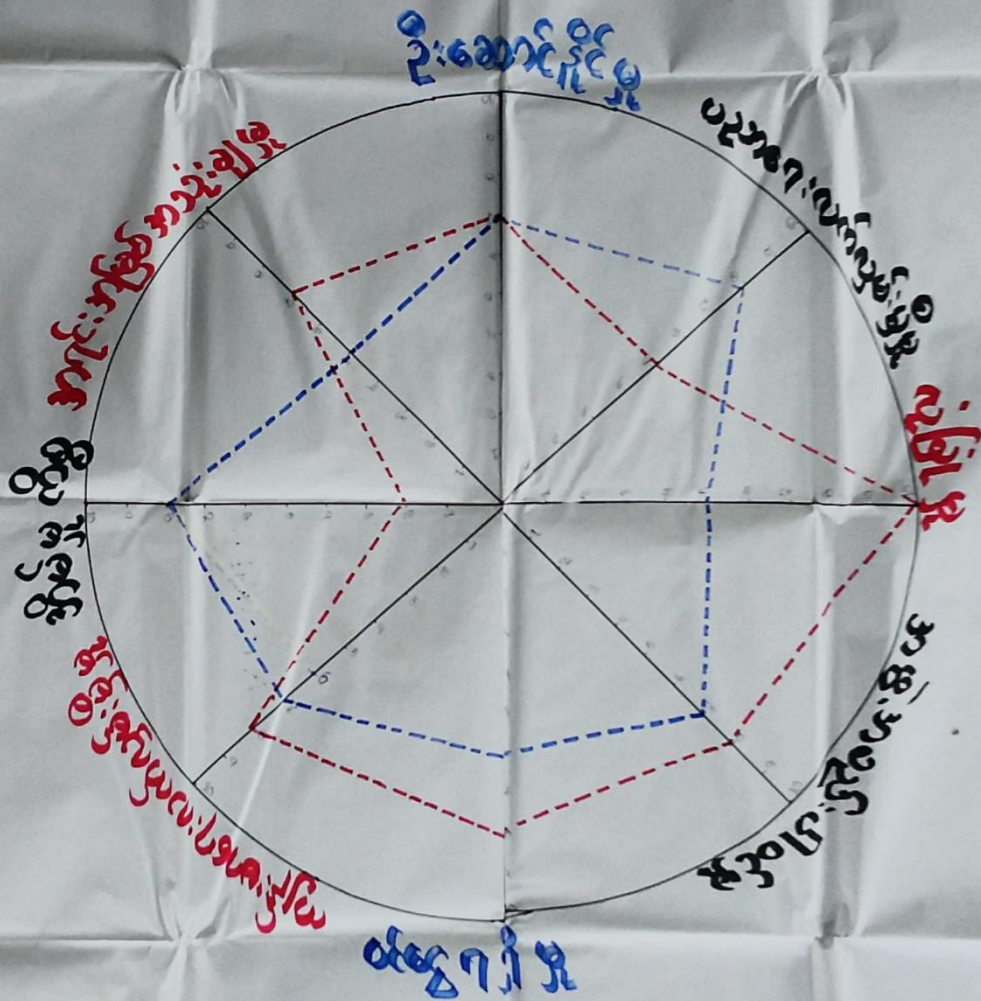

- ▲ အမျိုးသား
- ▲ အမျိုးသမီး

ကျေးဇူး - အာထပ်ကု
 ကျေးဇူး - မိုးခင်းမြို့

ပိတ်ဆွဲသူ - သန့်စိန်
 ကျား - ၀၂ ၂၀၁၆ - ၂၄ နို.
 မ - ၀၂ ၂၀၁၆ - ၂၄ နို.

ပင်လူ့စိန် သုံးသပ်ခြင်း

ကျေးဇူးတင်ခြင်း နှင့် ဆုံးမချက်ခြင်း

- အမျိုးသမီး များမှာ အဖွဲ့အစည်း ပါဝင်မှု၊ အကင်းအမြစ် အသုံးချမှု၊ ထို့တွင်အား နည်းရေးပြီး ဦးဆောင်နိုင်မှု တွင် အမျိုးသား များနှင့် တန်းတူ လုပ်ဆောင်ရေး ဖြစ် အကင်းအမြစ် အသုံးချမှု၊ လုံခြုံမှု ထို့တွင် အားနည်း ရေး ပြန် သည်။
- အမျိုးသမီး များမှာ အရေးကြီးမှု တွင် အားနည်း နှင့် အကင်း အမြစ် အသုံးချမှု နှင့် အချိန် ကုန် ဂခြင်း ကြောင့် အဖွဲ့ အစည်း များတွင် ပါဝင် မှု အားနည်း ရေး သည်။
- သူ့အရေး လက်ပျမ်း ဖြစ် မှုတွင် အမျိုးသမီး များက အာဇာနည်တော် လျှောက် ကျမ်း အရေး လက်ပျမ်း ဖြစ် မှုတွင် အမျိုးသား များထက် အားနည်း ရေး သည်။
- ကျေးဇူးတင် တွင် အမျိုးသမီး များအား အဖွဲ့အစည်း များတွင် ပါဝင် နိုင် နှင့် ဦး ဆောင် နိုင် နှင့် နှင့် ဆုံးဖြတ်ချက်ချရာတွင် ဖြစ် လုပ်ပေးခြင်း ဖြစ် နှင့် ပြီး ရေးလုပ်ရေး များဆောင် ဂြက်ရာတွင် အမျိုးသမီး များအား လက်တွဲ ခေါ် ခြင်း ဖြစ် ကူညီ နိုင် သည်။

up date - 10.1.18 ၁၅.၇.၂၀၁၇ မိုးတိမ်ထွက်ရာ
အပတ်စဉ် ၂၅

အရင်းအမြစ်ထိန်းချုပ်မှုလောက

up date - 10.1.18 ၁၅.၇.၂၀၁၇ မိုးတိမ်ထွက်ရာ
အပတ်စဉ် ၂၅

အရင်းအမြစ် အသုံးချမှုလောက

အမျိုးသား အမျိုးသမီး အမျိုးသား/သမီး

အမျိုးသား အမျိုးသမီး အမျိုးသား/သမီး

ကျွဲနွား အိမ်မှုကိစ္စ ဘုရားကျောင်း
ထော်လာဂျီ အပ်ချပ်စက် စာပင်ကျောင်း
ကား ဈေးဆိုင် စာကြည့်တိုက်
တုတ်တုတ် အိမ်ရာအဖွဲ့အစည်း အနီး

ကျွဲနွား ဈေးဆိုင် လယ်
ထော်လာဂျီ အပ်ချပ်စက် ရေတွင်း
ကား အိမ်မှုကိစ္စ ဘုရားကျောင်း

ဆိုင်စက် လယ်ထွန်စက်
လှည်း လယ်
ရေတွင်း ဆိုင်ကယ်

ဆိုင်စက် စာပင်ကျောင်း
လယ်ထွန်စက် အိမ်ရာအဖွဲ့အစည်း
လှည်း လမ်းတံတား
ဆိုင်ကယ်

update. 21.12.18 အနီးခြံ

ပါဝင်ဆွေးနွေးသူ - ၅ ယောက်
ကျေးဇူးအထူးတင်ပြပါသည်။

ပါဝင်ဆွေးနွေးသူ - ၅ ယောက်
ကျေးဇူးအထူးတင်ပြပါသည်။

ပိုင်းဆိုင်ရာ အသုံးစနစ်ကြီး

အမွေခွဲခြားခြင်းနှင့် ဆုံးမခံခြင်း

- △ အိမ် ဗုဒ္ဓ ကိစ္စ၊ အပ်ချုပ်ခံ၊ ချေးဆိုင် တို့ကို အမျိုးသမီးများ မှ ဆုံးမခံ ကြပြီး ထိန်းချုပ် ကြသည်။
- △ ဣစ္စား၊ ခေတ်လာဂျီ၊ ကား၊ တုတ်တုတ်၊ ဆိုင်ခက်၊ လယ်ထွက်ခက်၊ လျှပ်စစ်ကို အမျိုးသားများမှ အသုံးပြုပြီး ဣစ္စား၊ ခေတ်လာဂျီ၊ ကား၊ တုတ်တုတ်၊ ဆိုင်ခက်၊ လယ်ထွက်ခက်၊ လျှပ်စစ်၊ လယ်၊ ရေတွင်း၊ ဆိုင်ကပ် တို့ကို အမျိုးသား များမှ ထိန်းချုပ် ကြသည်။
- △ လယ်၊ ရေတွင်း၊ အုန်းကျောင်း၊ စာသင်ကျောင်း၊ အကြည်တိုက်၊ ခွံလုံက အဆောက်အဦး လမ်းအံတား၊ ဆိုင်ကပ်၊ အုန်းခြံ တို့ကို အမျိုးသား၊ အမျိုးသမီး တို့မှ အသုံးပြုကြပြီး အုန်းကျောင်း၊ စာသင်ကျောင်း၊ အကြည်တိုက်၊ ခွံလုံက အဆောက်အဦး၊ လမ်း၊ အံတား၊ အုန်းခြံ တို့ကို အမျိုးသား၊ အမျိုးသမီး တို့က ထိန်းချုပ် ကြသည်။
- * အမျိုးသမီးများမှ ဆုံးမခံချက်ချိန်၊ အကောင်အထည်ဖော်ဆောင်ရွက်ခြင်းတို့ကို အမျိုးသား များနှင့် တွဲဖက်၍ အမွေခွဲခြားခြင်း ဗဟို၊ များ အား တိုးတိုး ပိုင်းဆိုင် ကြောင်း ခပ်တိုင်း ခြင်း ခံရသည်။

၄.၆-၇.၄.၂၀၁၇
update - ၁၀.၇.၁၉

အဖွဲ့အစည်း ချိတ်ဆက် မှုပြုရယာ

update
၂၁.၁၂.၁၆



ပါဝင်ဆွေးနွေးသူ - ၇၄ယောက်

ကျေးဇူးပြု - အာလယ်ကွက်
ကျေးဇူးအပ်စွာ - မိုးတိမ်မြင့်

အဖွဲ့ အဖွဲ့ချုပ် ချိတ်ဆက်မှု ပြုခြင်း

ကျေးဇူးတင်ခြင်း နှင့် လုပ်ငန်းစဉ်ခြင်း

- ကျေးဇူးတင်ခြင်း နှင့် လုပ်ငန်းစဉ်ခြင်း ကျေးဇူးတင်ခြင်း၊ အဖွဲ့ အဖွဲ့ချုပ် ချိတ်ဆက်မှု ကျေးဇူးတင်ခြင်း၊ လုပ်ငန်း နည်းစနစ် အင်အားစိုက်ဆောင် ဆောင်ရွက်ခြင်း။
- စီးပွား၊ ဖွဲ့စည်းပုံ အဖွဲ့ တို့ နှင့် ကျေးဇူးတင်ခြင်း၊ လုပ်ငန်းများတွင် ပါဝင်ဆောင်ရွက်ခြင်း၊ စီမံခန့်ခွဲခြင်း၊ ကာကွယ်ခြင်း၊ အကျိုးအမြတ်များကို အကျိုးရှိစေရန် ရှာဖွေခြင်း၊ အဖွဲ့ တို့သည် လုပ်ငန်းစဉ်များ၊ အဖွဲ့ နှင့် များပေါင်းကာ ဖွဲ့စည်းခြင်း၊ လုပ်ငန်းများတွင် ပါဝင်ဆောင်ရွက်ခြင်း။
- အကျိုးအမြတ် ပျက်စီးမှု အဖွဲ့၊ အကျိုးအမြတ် ပျက်စီးမှု အဖွဲ့ နှင့် ကျေးဇူးတင်ခြင်း အဖွဲ့ တို့သည် လုပ်ငန်း ကျေးဇူးတင်ခြင်း၊ လုပ်ငန်း နည်းစနစ် အင်အားစိုက်ဆောင် ဆောင်ရွက်ခြင်း။
- Save the children နှင့် VOMC ကော်မတီ ဖွဲ့စည်းခြင်း၊ များသည့် လုပ်ငန်း ကျေးဇူးတင်ခြင်း၊ လုပ်ငန်း နည်းစနစ် အင်အားစိုက်ဆောင် ဆောင်ရွက်ခြင်း။

၇။ ကျေးရွာကော်မတီရွေးချယ်ခြင်းနှင့်ကျေးရွာဖွံ့ဖြိုးရေးအစီအစဉ်ဆောင်ရွက်မှုမှတ်တမ်းခါတ်ပုံများ



၈။ ကျေးရွာစီမံကိန်းအထောက်အကူပြုကော်မတီဝင်များစာရင်း

စဉ်	အမည်	ကျား/မ	ရာထူး
၁	ဦးသန်းထွေး	ကျား	ကျေးရွာစီ/ထောက်ဥက္ကဋ္ဌ
၂	ဒေါ်မေဆန်းကြည်	မ	ကျေးရွာစီ/ထောက်ဥက္ကဋ္ဌ
၃	ဒေါ်နန့် စိမ်းပို့ မိုး	မ	စောင့်ကြည့်ကြီးကြပ်ရေးဆပ်ကော်မတီ
၄	ဦးမန်းလှစိုး	ကျား	စောင့်ကြည့်ကြီးကြပ်ရေးဆပ်ကော်မတီ
၅	ဒေါ်နန့် မာလာအေး	ကျား	စောင့်ကြည့်ကြီးကြပ်ရေးဆပ်ကော်မတီ
၆	ဦးစောသာထူး	ကျား	ဝယ်ယူရေးဆပ်ကော်မတီ
၇	ဦးမန်းစိုးဝါး	ကျား	ဝယ်ယူရေးဆပ်ကော်မတီ
၈	ဒေါ်နန့် ချယ်ရီမိုး	မ	ဝယ်ယူရေးဆပ်ကော်မတီ
၉	ဦးစမျိုးမြင့်ဦး	ကျား	လည်ပတ်ရေးနှင့်ပြင်/ထိန်းဆပ်ကော်မတီ
၁၀	ဒေါ်နန့် နိုဗယ်လင်း	မ	လည်ပတ်ရေးနှင့်ပြင်/ထိန်းဆပ်ကော်မတီ
၁၁	ဒေါ်နန့် သန္တာမိုး	မ	လည်ပတ်ရေးနှင့်ပြင်/ထိန်းဆပ်ကော်မတီ
၁၂	ဦးမန်းစိုးတင့်	ကျား	စေတနာ့ဝန်ထမ်း
၁၃	ဒေါ်ငြိမ်း	မ	စေတနာ့ဝန်ထမ်း
၁၄	ဦးမန်းဥဩ	ကျား	အကြံပြုတိုင်ကြားဖြေရှင်းရေး
၁၅	ဒေါ်နန့် နေကြာ	မ	အကြံပြုတိုင်ကြားဖြေရှင်းရေး
၁၆	ဦးစောအယ်နွီး	မ	ကျေးရွာစာရင်းကိုင်

၉။ ကျေးရွာအခြေခံအချက်အလက်များ (ပုံစံ ၁ - ၁) ပထမနှစ် စက်ဝန်း

ပုံစံ - ၁ - ၁ ကျေးရွာအခြေခံအချက်အလက်များ (Form PC 1)

လယ်ဥယျာဉ်၊ ကျေးရွာတစ်ရွာသို့ ပထမဆုံးပိတ်ဆက်ခရီး သွားရောက်သောအခါ လူထုစည်းရုံးရေးမှူးသည် ကျေးရွာ
ခရီးခရီးဆောင်များအား ကျေးရွာအချက်အလက်များကို မေတ္တာရပ်ခံ၍ တောင်းခံရသည်။ ဤအချက်အလက်များကို စီမံကိန်း
ပိတ်ဆက်အစည်းဝေးပတ်ိုင်ပိတ်တောင်းခံရသည်။ စီမံကိန်းပိတ်ဆက်အစည်းဝေးတွင် လူထုစည်းရုံးရေးမှူးသည် ဤအချက်အလက်
များအား ဝင်ဆေးပြီး မှန်ကန်အောင်ပြုလုပ်ရမည်။ ပြီးနောက်တွင် လူထုစည်းရုံးရေးမှူးမှ သတင်းအချက်အလက်ထိသို့ Tablets မှ
ဘာဆင့် ခြည့်သွင်းရမည်။

ကျေးရွာခေါင်းဆောင် အမည် မင်းသန်းဖြူ	ကျေးရွာခေါင်းဆောင်၏ ဝန်နံပါတ် ၀၇၂၇၇၃၇၀၀၄	လူထုစည်းရုံးရေးမှူး၏ အမည် ဒေါ်အိမ်စိမ်း
ပြည်နယ်၊ တိုင်းဒေသကြီး ဧရာဝတီ	မြို့နယ် ဇယုစော	ကျေးရွာအုပ်စု မိုးတိမ်ဖြူ
		ကျေးရွာ ဟလပင်ရွာ

လူဦးရေ	အိမ်ထောင်စုအရေအတွက်	ကိုးကွယ်သည့်ဘာသာ	အိမ်ထောင်စုအရေအတွက်
လူမျိုး (၁) ကျွန်း	၁၆၇	ဘာသာ (၁) ခရစ်ယာန်	၁၆၇
လူမျိုး (၂) ဗမာ	၃	ဘာသာ (၂) ဗုဒ္ဓ	၃
လူမျိုး (၃) -----		ဘာသာ (၃) -----	
လူမျိုးစုရော အခြား -----		ဘာသာရော -----	
အရေအတွက်			
မသန်စွမ်းသူများ	$၈၅၈ - ၄ + ၁ - ၁၁ = ၁၅$	ခရစ်ယာန်	၁၅
သက်ကြီးရွယ်အိုများ (၆၅ နှစ် နှင့် အထက်)	$၈၅၈ - ၁၃ + ၆ - ၁၇ = ၃၀$	ခရစ်ယာန်	၃၀
စစ်ဘေးရှောင် (သို့မဟုတ်) ရွှေ့ပြောင်းနေထိုင်၊ ပြောင်းရွှေ့			

လူဦးရေ	အမျိုးသား (အရေအတွက်)	အမျိုးသမီး (အရေအတွက်)	အိမ်ခြေအရေတွက်
လူမျိုး (၁) ----- ကျွန်း	၅၂၀	၃၇၇	၁၄၉
လူမျိုး (၂) ----- ဗမာ	၆	၆	
လူမျိုး (၃) -----			
အခြား -----			
အိမ်ထောင်စဦးစီး			

(ခ) အခြေခံအဆောက်အအုံ အသုံးအဆောင်များ

ဓာတ်အား	အမှတ် ခြံပေါ်	ကျန်းမာရေး	အမှတ် ခြံပေါ်	ဘာသာရေး အဆောက်အအုံများ	အမှတ် ခြံပေါ်
အထက်တန်းကျောင်း	၈	ဆေးရုံ	၈	ဝေတီ	၇
အလယ်တန်းကျောင်း	၈	ကျန်းမာရေးဌာန	၈	ဘုန်းကြီးကျောင်း	၇
မူလတန်းကျောင်း	၁၁	ကျန်းမာရေးဌာနခွဲ	၁၁	ဟိန္ဒူဘုရားကျောင်း	၁
မူကြိုကျောင်း	၂	ဆေးပေးခန်း	၂	ခရစ်ယာန်ကျောင်း	✓
အခြား	၂	အခြား	၂	ဗလီ	၂
				အခြား	၁
မှတ်ချက် - မူကြို		မှတ်ချက်		မှတ်ချက်	

(ဂ) ကျွမ်းကျင်သူများမှတ်တမ်း (ကျေးရွာတွင်နေထိုင်သော သို့မဟုတ် တခြားရွာမှလာရောက်သောကျွမ်းကျင်သူများ)

	(၁) စာသင်ကျောင်း		(၂) ကျန်းမာရေး		(၃) လက်မှုပညာ			
	ရွာတွင်နေထိုင်သူ	အခြားရွာမှလာသူ		ရွာတွင်နေထိုင်သူ	အခြားရွာမှလာသူ		ရွာတွင်နေထိုင်သူ	အခြားရွာမှလာသူ
မူလတန်းပြဆရာ/မ	✓	✓	ဆရာဝန်	၈	၇	လက်သမား	✓	၈
အထက်တန်းပြဆရာ/မ	၆	၂	လက်ထောက်ကျန်းမာရေးမှူး	၂	၂	ပန်းရံ	✓	၂
အလယ်တန်းပြဆရာ/မ	၇	၇	အမျိုးသမီးကျန်းမာရေးဆရာမ	၈	၇	လျှပ်စစ်ကျွမ်းကျင်ပညာသမား	၇	၈
ပုဂ္ဂိုလ်ဆရာ/မ	၆	၂	သားဖွားဆရာမ	၂	၂	ရေပြိုက်သွယ်သူ	၂	၂
အခြား	၆	၂	ပြည်သူ့ကျန်းမာရေးလုပ်သား	၀	၂	စက်ပြင်ဆရာ	၂	၀
မှတ်ချက်			မှတ်ချက်			မှတ်ချက်		

(ဃ) ကျေးရွာသို့ ရောက်ရှိနိုင်သည့် လမ်းအခြေအနေ / ကျေးရွာတစ်ရွာသည် ၎င်း၏ ကျေးရွာအုပ်စုနှင့် ဆက်သွယ်ထားသော လမ်းအခြေအနေ (အောက်ပါတို့ကိုပိုင်းပါ)

ကျောက်ကြမ်းလမ်း: ကတ္တရာလမ်း: ကွန်ကရစ်လမ်း: မော်တော်ဆိုင်ကယ်လမ်း:
 ကျောက်ခင်းလမ်း: (မြေသားလမ်း) လူသွားလမ်း: အခြား: _____

(င) ကျေးရွာဖွံ့ဖြိုးမှုစီမံချက်

(၁) လူထုဝေဟံပြုစီမံကိန်းမတင်မီ ဤကျေးရွာတွင်ကျေးရွာဖွံ့ဖြိုးမှု စီမံချက်ရှိခဲ့ပါသလား? ရှိပါသည် / မရှိပါ / မသိပါ

(၂) ရှိခဲ့ပါလျှင် ဤစီမံချက်ကို မည်သည့် ခုနှစ်တွင်ပြင်ဆင်ခဲ့ပါသနည်း? နှစ်: ၂၀၁၆ / မသိပါ

(၃) ဤစီမံချက်ကို ဖြိုးနယ်မှအတည်ပြုခဲ့ပါသလား? ပြုခဲ့ပါသည် / မပြုခဲ့ပါ / မသိပါ

(စ) ဝေးအကွာအဝေး

(၁) ဤကျေးရွာ၏ဝေဟံမှ ၎င်းကျေးရွာအုပ်စု၏ဝေဟံအထိ ခရီးပိုင်မည်မျှကွာဝေးသနည်း? မိုင်-----/မသိပါ

(၂) ဤကျေးရွာမှ ၎င်းကျေးရွာအုပ်စုဝေဟံအထိ သွားလာရာတွင်ကြာမြင့်သည့်အချိန်။

ခြောက်ခေ့ ရာသီတွင်ကြာချိန် ၁၀ မိနစ် ထော်လာဂျီ/မော်တော်ဆိုင်ကယ်/ခြေလျင်/လား/မော်တော်ဘုတ်/

မိုးရာသီတွင်ကြာချိန် ၁၅ မိနစ် အခြား: _____ ထော်လာဂျီ/မော်တော်ဆိုင်ကယ်/ခြေလျင်/လား/မော်တော်ဘုတ်/

အခြား: _____ ထော်လာဂျီ/မော်တော်ဆိုင်ကယ်/ခြေလျင်/လား/မော်တော်ဘုတ်/

(ဆ) ပတ်ဝန်းကျင်ဆိုင်ရာ သဘာဝဘေးအန္တရာယ်

ဤကျေးရွာတွင် ရေကြီးခြင်းကဲ့သို့ သဘာဝဘေးအန္တရာယ်ကျရောက်ဖူးခြင်း ရှိပါသလား။

၂ မရှိပါ ရှိပါသည် ရှိလျှင်ဖော်ပြပါ ၇.၅ မျှစ်လျှင် ၁ မာလ

(ဇ) ကျေးရွာတွင် ဖွံ့စည်းထားသော အဖွဲ့အစည်းများ

လူထုဝေဟံပြုစီမံကိန်းမတင်မီ ဤကျေးရွာတွင် ကျေးရွာဖွံ့ဖြိုးရေးအတွက် အစိုးရ (သို့) ရွာသားများကိုယ်တိုင် (သို့) စီမံကိန်းတစ်ခုခုမှ ဖွံ့စည်းထားသည့် အဖွဲ့အစည်းများရှိပါသလား။

(၁) ရှိပါသည် (၂၀၁၈ ခုနှစ်၊ မန္တလေးတိုင်းဒေသကြီး)

(၂) _____

(ဈ) အထွေထွေအုပ်ချုပ်ရေး ဦးစီးဌာန (GAD) မှ မှတ်တမ်းတင်ထားခြင်း

ဤကျေးရွာသည် အထွေထွေအုပ်ချုပ်ရေး ဦးစီးဌာန (GAD) မှ မှတ်တမ်းတင်ထားမှု ရှိပါသလား။

၂ မရှိပါ ရှိပါသည်

ကျေးရွာခေါင်းဆောင်

အမည် သန်းမြင့်
 လက်မှတ် [Signature]
 နေ့စွဲ _____

လူထုဝေဟံရုံးရေးမှူး

အမည် _____
 လက်မှတ် _____
 နေ့စွဲ _____

၉။ ကျေးရွာအခြေခံအချက်အလက်များ (ပုံစံ ၁ - ၁) ဒုတိယနှစ် စက်ဝန်း

ပုံစံ - ၁ - ၁ ကျေးရွာအခြေခံအချက်အလက်များ (Form PC 1)

လမ်းညွှန်ချက်၊ ကျေးရွာတစ်ရွာသို့ ပထမဆုံးပိတ်ဆက်ခရီး သွားရောက်သောအခါ လူထုစည်းရုံးရေးမှူးသည် ကျေးရွာ ခေါင်းဆောင်များအား ကျေးရွာအချက်အလက်များကို မေတ္တာရပ်ခံ၍ တောင်းခံရသည်။ ဤအချက်အလက်များကို စီမံကိန်း ပိတ်ဆက်အစည်းဝေးပတ်ပိတ်တောင်းခံရမည်။ စီမံကိန်းပိတ်ဆက်အစည်းဝေးတွင် လူထုစည်းရုံးရေးမှူးသည် ဤအချက်အလက် များအား စစ်ဆေးပြီး မှန်ကန်အောင်ပြုလုပ်ရမည်။ ပြီးနောက်တွင် လူထုစည်းရုံးရေးမှူးမှ သတင်းအချက်အလက်ထံသို့ Tablets မှ တဆင့် ပြည်သွင်းရမည်။

ကျေးရွာခေါင်းဆောင် အမည် ဦးသန်းမြင့်	ကျေးရွာခေါင်းဆောင်၏ ဖုန်းနံပါတ် ၀၅-၄၅၈၈ ၅၅၅၅၅	လူထုစည်းရုံးရေးမှူး၏ အမည် ဦးကျော်အောင်
ပြည်နယ်/တိုင်းဒေသကြီး ဧရာဝတီ	မြို့နယ် ပေတော	ကျေးရွာအုပ်စု ဖိုးတော်မြို့
		ကျေးရွာ မာလယ်ရွာ

က။ လူဦးရေ

လူမျိုးစု	အိမ်ထောင်စုအရေအတွက်	ကိုးကွယ်သည့်ဘာသာ	အိမ်ထောင်စုအရေအတွက်
လူမျိုးစု (၂) - ဓာရိယာ	၁၁၂	ဘာသာ (၂) - ဓာရိယာ	၁၁၂
လူမျိုးစု (၃) - မအူ	၁၅	ဘာသာ (၃) - မအူ	၁၅
လူမျိုးစုရောအခြား		ဘာသာရော	
	အရေအတွက်		
မသန်စွမ်းသူများ	၄	ဓာရိယာ / မအူ	၃ / ၁
သက်ကြီးရွယ်အိုများ (၆၅ နှစ် နှင့် အထက်)	၅၅	ဓာရိယာ / မအူ	၂၃ / ၃၀
စစ်ဘေးရှောင် (သို့မဟုတ်) ရွှေ့ပြောင်းနေထိုင်၊ ပြောင်းရွှေ့			

လူဦးရေ	အမျိုးသား (အရေအတွက်)	အမျိုးသမီး (အရေအတွက်)	အိမ်ခြေအရေအတွက်
လူမျိုးစု (၁) - ဓာရိယာ	၂၄၂	၂၅၄	၃၃
လူမျိုးစု (၂) - မအူ	၁၅	၁၃	၁၄
လူမျိုးစု (၃) -			
အခြား			
အိမ်ထောင်စဦးစီး	၁၂၀	၇	

(ခ) အခြေခံအဆောက်အအုံ အသုံးအဆောင်များ

စာသင်ကျောင်း	အမှတ် ခြံပင်	ကျန်းမာရေး	အမှတ် ခြံပင်	ဘာသာရေး အဆောက်အအုံများ	အမှတ် ခြံပင်
အထက်တန်းကျောင်း	၈	ဆေးရုံ	၈	ဇေတီ	၇
အလယ်တန်းကျောင်း	၈	ကျန်းမာရေးဌာန	၈	ဘုန်းကြီးကျောင်း	၇
မူလတန်းကျောင်း	✓	ကျန်းမာရေးဌာနခွဲ	၈	ဟိန္ဒူဘုရားကျောင်း	၂
မူကြိုကျောင်း	၂	ဆေးပေးခန်း	၂	ရေစိမ့်ယာန်ကျောင်း	✓
အခြား	၂	အခြား	၂	ဇလီ	၂
မှတ်ချက် မအူ		မှတ်ချက်		အခြား	၁
				မှတ်ချက်	

(ဂ) ကျွမ်းကျင်သူများမှတ်တမ်း (ကျေးရွာတွင်နေထိုင်သော သို့မဟုတ် တခြားရွာမှလာရောက်သောကျွမ်းကျင်သူများ)

	(ဝ) စာသင်ကျောင်း		(၂) ကျန်းမာရေး			(၃) လက်မှုပညာရှင်		
	ရွာတွင်နေထိုင်သူ	အခြားရွာမှလာသူ		ရွာတွင်နေထိုင်သူ	အခြားရွာမှလာသူ		ရွာတွင်နေထိုင်သူ	အခြားရွာမှလာသူ
မူလတန်းပြဆရာ/မ	✓	✓	ဆရာမန်	ဂ	၇	လက်သမား	✓	ဂ
အထက်တန်းပြဆရာ/မ	၆	၂	လက်ထောက်ကျန်းမာရေးပျိုး	ပ	၂	ပန်းရံ	၂	ပ
အလယ်တန်းပြဆရာ/မ	၇	၇	အမျိုးသမီးကျန်းမာရေးဆရာမ	ဂ	၇	လျှပ်စစ်ကျွမ်းကျင်ပီးသမား	၇	ဂ
မှတ်တမ်းပြဆရာ/မ	✓	၂	သားဖွားဆရာမ	ပ	၂	ရေပိုက်သွယ်သူ	၂	ပ
အခြား	၆	၁	ပြည်သူ့ကျန်းမာရေးလုပ်သား	၃	၁	စက်ပြင်ဆရာ	✓	၀
မှတ်ချက်	အပြားစာကုပ		မှတ်ချက်				မှတ်ချက်	

(ဃ) ကျေးရွာသို့ ရောက်ရှိနိုင်သည့် လမ်းအခြေအနေ / ကျေးရွာတစ်ရွာသည် ၎င်း၏ ကျေးရွာအုပ်စုနှင့် ဆက်သွယ်ထားသော

ကျောက်ကြမ်းလမ်း: ကတ္တရာလမ်း: ကွန်ကရစ်လမ်း: မော်တော်ဆိုင်ကယ်လမ်း:
 ကျောက်ခင်းလမ်း: မြေသားလမ်း: လူသွားလမ်း: အခြား: _____

(င) ကျေးရွာဖွံ့ဖြိုးမှုစီမံချက်
 (၁) လူထုဝတ်ယူမှုပုံစံကိန်းမစတင်မှ ဤကျေးရွာတွင်ကျေးရွာဖွံ့ဖြိုးမှု စီမံချက်ရှိခဲ့ပါသလား? ဝိုင်းပါ
 (၂) ရှိခဲ့ပါလျှင် ဤစီမံချက်ကို မည်သည့် ခုနှစ်တွင်ပြင်ဆင်ခဲ့ပါသနည်း? ရှိပါသည်/မရှိပါ/မသိပါ
 (၃) ဤစီမံချက်ကို ဖြည့်စွက်မှုအတည်ပြုခဲ့ပါသလား? နှစ်-----/မသိပါ
 ပြုခဲ့ပါသည်/မပြုခဲ့ပါ (မသိပါ)

(စ) ဝေးအကွာအဝေး
 (၁) ဤကျေးရွာ၏ဝတ်ယူမှု ၎င်းကျေးရွာအုပ်စု၏ဝတ်ယူမှုထိ ဝေးခိုင်းမည်မျှကွာဝေးသနည်း? ဝိုင်းပါ
 (၂) ဤကျေးရွာမှ ၎င်းကျေးရွာအုပ်စု၏ဝတ်ယူမှု သွားလာရာတွင်ကြာမြင့်သည့်အချိန်
 ခြောက်သွေ့ရာသီတွင်ကြာချိန်----- နှစ်----- ထော်လာရီ/မော်တော်ဆိုင်ကယ်/ခြေလျင်/လား/မော်တော်ဘုတ်/
 အခြား: -----
 ဝိုးရာသီတွင်ကြာချိန်----- နှစ်----- ထော်လာရီ/မော်တော်ဆိုင်ကယ်/ခြေလျင်/လား/မော်တော်ဘုတ်/
 အခြား: -----

(ဆ) ပတ်ဝန်းကျင်ဆိုင်ရာ သဘာဝဘေးအန္တရာယ်
 ဤကျေးရွာတွင် ရေကြီးခြင်းကဲ့သို့ သဘာဝဘေးအန္တရာယ်ကျရောက်ဖူးခြင်း ရှိပါသလား။
 မရှိပါ ရှိပါသည် ရှိလျှင်ဖော်ပြပါ အန္တရာယ်များ: 1. စတုရန်းကျပ်ခြင်း၊ ရေလျှံခြင်း၊
 (၁) ကျေးရွာတွင် ဖွဲ့စည်းထားသော အဖွဲ့အစည်းများ လူထုဝတ်ယူမှုပုံစံကိန်းမစတင်မှ ဤကျေးရွာတွင် ကျေးရွာဖွံ့ဖြိုးရေးအတွက် အစိုးရ (သို့) ရွာသားများကိုယ်တိုင် (သို့) စီမံကိန်းတစ်ခုခုမှ ဖွဲ့စည်းထားသည့် အဖွဲ့အစည်းများရှိပါသလား။

(၁) ကျေးရွာအုပ်စု-----
 (၂) -----

(ဇ) အထွေထွေအုပ်ချုပ်ရေး ဦးစီးဌာန (GAD) မှ မှတ်တမ်းတင်ထားခြင်း
 ဤကျေးရွာသည် အထွေထွေအုပ်ချုပ်ရေး ဦးစီးဌာန (GAD) မှ မှတ်တမ်းတင်ထားမှု ရှိပါသလား။
 မရှိပါ ရှိပါသည်

ကျေးရွာခေါင်းဆောင် လူထုစည်းရုံးရေးပျိုး
 အမည် ဦးဘနင်းမြင့် အမည် ဦးကျော်စွာ
 လက်မှတ် [Signature] လက်မှတ် [Signature]
 နေ့စွဲ ၅.၇.၂၀၁၈ နေ့စွဲ ၅.၇.၂၀၁၈

၉။ ကျေးရွာအခြေခံအချက်အလက်များ (ပုံစံစ - ၁) တတိယနှစ် စက်ဝန်း

ပုံစံ - စ - ၁ ကျေးရွာအခြေခံအချက်အလက်များ (Form PC 1)

လက်ညွှန်ရှက်၊ ကျေးရွာတစ်ရွာသို့ ပထမဆုံးပိတ်ဆက်ရေး သွားရောက်သောအခါ လူထုစည်းရုံးရေးမှူးသည် ကျေးရွာ ခေါင်းဆောင်များအား ကျေးရွာအချက်အလက်များကို မေတ္တာရပ်ခံ၍ တောင်းခံရသည်။ ဤအချက်အလက်များကို စီမံကိန်း ပိတ်ဆက်အစည်းဝေးမတိုင်မီတောင်းခံရမည်။ စီမံကိန်းပိတ်ဆက်အစည်းဝေးတွင် လူထုစည်းရုံးရေးမှူးသည် ဤအချက်အလက် များအား စစ်ဆေးပြီး မှန်ကန်အောင်ပြုလုပ်ရမည်။ ပြီးနောက်တွင် လူထုစည်းရုံးရေးမှူးမှ သတင်းအချက်အလက်ထံသို့ Tablets မှ တဆင့် ဖြည့်သွင်းရမည်။

ကျေးရွာခေါင်းဆောင် အမည် မန်း သန်း ဖြေ	ကျေးရွာခေါင်းဆောင်၏ ဖုန်းနံပါတ် ၀၅. 448895955 .	လူထုစည်းရုံးရေးမှူး၏ အမည်
ပြည်နယ်/တိုင်းဒေသကြီး	မြို့နယ်	ကျေးရွာအုပ်စု
		ကျေးရွာ ကလေးရွာ

က။ လူဦးရေ

လူမျိုးစု	အိမ်ထောင်စုအရေအတွက်	ကိုးကွယ်သည့်ဘာသာ	အိမ်ထောင်စုအရေအတွက်
လူမျိုးစု (၁) ဗမာ	15 .	ဘာသာ (၁) 15 ဗုဒ္ဓ	15
လူမျိုးစု (၂) အရှင်	112 .	ဘာသာ (၂) အရှင်	112 .
လူမျိုးစု (၃) -----		ဘာသာ (၃) -----	
လူမျိုးစုရော -----		ဘာသာရော -----	
အခြား			
	အရေအတွက်		
မသန်စွမ်းသူများ	4 .		
သက်ကြီးရွယ်အိုများ (၆၅ နှစ် နှင့် အထက်)	55 .		

စစ်ဘေးရှောင်			
--------------	--	--	--

	အမျိုးသား (အရေအတွက်)	အမျိုးသမီး (အရေအတွက်)
လူဦးရေ		
လူမျိုးစု (၁)----- ဗမာ .	17	13 .
လူမျိုးစု (၂)----- ကျင်	242	254 .
လူမျိုးစု (၃)-----		
အခြား		
အိမ်ထောင်ဦးစီး	120.	7 .

(ခ) အခြေခံအဆောက်အအုံ အသုံးအဆောင်များ

စာသင်ကျောင်း	အမှတ် ခြံပါ	ကျန်းမာရေး	အမှတ် ခြံပါ	ဘာသာရေး အဆောက် အအုံများ	အမှတ် ခြံပါ
အထက်တန်းကျောင်း	<input type="checkbox"/>	ဆေးရုံ	<input type="checkbox"/>	ဓေတီ	<input type="checkbox"/>
အလယ်တန်းကျောင်း	<input type="checkbox"/>	ကျန်းမာရေးဌာန	<input type="checkbox"/>	ဘုန်းကြီးကျောင်း	<input type="checkbox"/>
✓ မူလတန်းကျောင်း	✓	ကျန်းမာရေးဌာနခွဲ	<input type="checkbox"/>	ဟိန္ဒူဘုရားကျောင်း	<input type="checkbox"/>
မူကြိုကျောင်း	<input type="checkbox"/>	ဆေးပေးခန်း	<input type="checkbox"/>	ခရစ်ယာန်ကျောင်း	✓
အခြား	<input type="checkbox"/>	အခြား	<input type="checkbox"/>	ဗလီ	<input type="checkbox"/>
				အခြား	<input type="checkbox"/>
မှတ်ချက်		မှတ်ချက်		မှတ်ချက်	

(ဂ) ကျွမ်းကျင်သူများမှတ်တမ်း (ကျေးရွာတွင်နေထိုင်သော သို့မဟုတ် တခြားရွာမှလာရောက်သော ကျွမ်းကျင်သူများ)

(၁) စာသင်ကျောင်း			(၂) ကျန်းမာရေး			(၃) လက်မှုညာရှင်		
	ရွာတွင်နေထိုင်သူ	အခြားရွာမှလာသူ		ရွာတွင်နေထိုင်သူ	အခြားရွာမှလာသူ		ရွာတွင်နေထိုင်သူ	အခြားရွာမှလာသူ
မူလတန်းပြဆရာ/မ	<input checked="" type="checkbox"/>	<input checked="" type="checkbox"/>	ဆရာဝန်	<input type="checkbox"/>	<input type="checkbox"/>	လက်သမား	<input checked="" type="checkbox"/>	<input type="checkbox"/>
အထက်တန်းပြဆရာ/မ	<input type="checkbox"/>	<input type="checkbox"/>	လက်ထောက်ကျန်းမာရေးမှူး	<input type="checkbox"/>	<input type="checkbox"/>	ပန်းရံ	<input checked="" type="checkbox"/>	<input type="checkbox"/>
အလယ်တန်းပြဆရာ/မ	<input type="checkbox"/>	<input type="checkbox"/>	အမျိုးသမီးကျန်းမာရေးဆရာမ	<input type="checkbox"/>	<input type="checkbox"/>	လျှပ်စစ်ကျွမ်းကျင်သမား	<input type="checkbox"/>	<input type="checkbox"/>
မူကြံဆရာ/မ	<input checked="" type="checkbox"/>	<input type="checkbox"/>	သားဖွားဆရာမ	<input type="checkbox"/>	<input type="checkbox"/>	ရေိုက်သွယ်သူ	<input type="checkbox"/>	<input type="checkbox"/>
အခြား	<input type="checkbox"/>	<input type="checkbox"/>	ပြည်သူ့ကျန်းမာရေးလုပ်သား	<input checked="" type="checkbox"/>	<input type="checkbox"/>	စက်ပြင်ဆရာ	<input checked="" type="checkbox"/>	<input type="checkbox"/>
မှတ်ချက်				မှတ်ချက်				မှတ်ချက်

(ဃ) ကျေးရွာသို့ ရောက်ရှိနိုင်သည့် လမ်းအခြေအနေ / ကျေးရွာတစ်ရွာသည် ၎င်း၏ ကျေးရွာအုပ်စုနှင့် ဆက်သွယ်ထားသော လမ်းအခြေအနေ (အောက်ပါတို့ကိုရိုင်းပါ)

ကျောက်ကြမ်းလမ်း ကတ္တရာလမ်း ကွန်ကရစ်လမ်း မော်တော်ဆိုင်ကယ်လမ်း
 ကျောက်ခင်းလမ်း မြေသားလမ်း လှသွားလမ်း အခြား _____

(င) ကျေးရွာဖွံ့ဖြိုးမှုစီမံချက်

ဝိုင်းပါ

(၁) လူထုဗဟိုပြုစီမံကိန်းမစတင်မှီ ဤကျေးရွာတွင်ကျေးရွာဖွံ့ဖြိုးမှု

ရှိပါသည်/မရှိပါ/မသိပါ

စီမံချက်ရှိခဲ့ပါသလား?

(၂) ရှိခဲ့ပါလျှင် ဤစီမံချက်ကို မည်သည့် ရန်ပုံငွေပြင်ဆင်ခဲ့ပါသနည်း? နှစ်-----/မသိပါ

(၃) ဤစီမံချက်ကို ဖြိုနှယ်မှအတည်ပြုခဲ့ပါသလား? ပြုခဲ့ပါသည်/မပြုခဲ့ပါ/မသိပါ

(စ) ဝေဖန်အကွာအဝေး

(၁) ဤကျေးရွာ၏ဝဟိုမှ ၎င်းကျေးရွာအုပ်စု၏ဝဟိုအထိ ဝေးဝေးမည်မျှကွာဝေးသနည်း? မိုင် ၇.၅/မသိပါ

(၂) ဤကျေးရွာမှ ၎င်းကျေးရွာအုပ်စု၏ဝဟိုအထိ သွားလာရာတွင်ကြာမြင့်သည့်အချိန်။

ခြောက်သွေ့ရာသီတွင်ကြာချိန် ၄၅ မိနစ် ထော်လာဂျီ/မော်တော်ဆိုင်ကယ်/ခြေလျှင်/လား/မော်တော်ဘုတ်/ အခြား -----

မိုးရာသီတွင်ကြာချိန် ၄၅ မိနစ် ထော်လာဂျီ/မော်တော်ဆိုင်ကယ်/ခြေလျှင်/လား/မော်တော်ဘုတ်/ အခြား -----

(ဆ) ပတ်ဝန်းကျင်ဆိုင်ရာ သဘာဝဘေးအန္တရာယ်

ဤကျေးရွာတွင် ရေကြီးခြင်းကဲ့သို့ သဘာဝဘေးအန္တရာယ်ကျရောက်ဖူးခြင်း ရှိပါသလား။

မရှိပါ ရှိပါသည် ရှိလျှင်ဖော်ပြပါ ၂၀၀၈ ခုနှစ် ဇူလိုင်လ

(ဇ) ကျေးရွာတွင် ခွဲစည်းထားသော အဖွဲ့အစည်းများ

လူထုဝဟိုပြုစီမံကိန်းမတိုင်မီ ဤကျေးရွာတွင် ကျေးရွာဖွံ့ဖြိုးရေးအတွက် အစိုးရ (သို့) ရွာသားများကိုယ်တိုင်(သို့) စီမံကိန်းတစ်ခုခုမှ ခွဲစည်းထားသည့် အဖွဲ့အစည်းများရှိပါသလား။

(၁) ကျေးရွာလူငယ်အဖွဲ့

(၂) -----

(ဈ) အထွေထွေအုပ်ချုပ်ရေး ဦးစီးဌာန (GAD) မှ မှတ်တမ်းတင်ထားခြင်း

ဤကျေးရွာသည် အထွေထွေအုပ်ချုပ်ရေး ဦးစီးဌာန (GAD) မှ မှတ်တမ်းတင်ထားမှု ရှိပါသလား။

မရှိပါ

ရှိပါသည်

ကျေးရွာခေါင်းဆောင်

အမည် ၁၀၇:၁၃၃:၆၉



လက်မှတ်

နေ့ရက် ၂၁. ၁၂. ၁၆ .

လူထုစည်းရုံးရေးမှူး

အမည် ဦးအောင်ကျော်စွာ

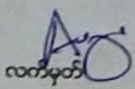

လက်မှတ်

နေ့ရက် ၂၁. ၁၂. ၁၆ .

၁၀။ စီမံကိန်းစက်ဝန်းအချိန်ဇယား (ပုံစံ-၂) ပထမနှစ် စက်ဝန်း

ပုံစံ - ၀ - ၂ - စီမံကိန်းစက်ဝန်းအချိန်ဇယား (PC 2)

လမ်းညွှန်ချက်၊ သက်ဆိုင်ရာလူထုစည်းရုံးရေး/လက်ထောက်နည်းလမ်းများ/စီမံကိန်းစက်ဝန်းအဆင့်တစ်ခုစီဖြစ်ရန်၊ ကျေးရွာအုပ်စုအတွက် ဤပုံစံကို ပြည့်သွင်းရမည်။

စည်းရုံးရေး/ဝန်ထမ်း အမည် **မောင်စိန်စန်း**

ခန.စ. **၆.၀.၂.၀၀၁၇** စက်ဝန်းအားအမှတ်ဖြစ်ပါ ။ စက်ဝန်း(၂) ။ စက်ဝန်း(၃)

ပြည်နယ်/တိုင်း **မကွေး** | မြို့နယ် **ပျဏ္ဍာ** | ကျေးရွာ **မာပေပင်ရွာ**

စီမံကိန်းထောင်ရွက်မှုအဆင့်များ	ခန.စ.		အချိုးသား အရေအတွက်	အချိုးသုံး အရေအတွက်	အစည်းအဝေးတွင်တက်ရောက်သူအရေအတွက်	လူမျိုးစုတက်ရောက်သူ အရေအတွက် နှင့် လူမျိုးစုအမည်
	စတင်သည့် ခန.	ပြီးဆုံးသည့်ခန.				
၁။ ကျေးရွာစီမံကိန်း ဖိတ်ခေါ်အစည်းအဝေး	၆.၂.၀၀၁၇	၆.၂.၀၀၁၇	၄၂	၄၉	၁၁၃	၁၁၅-၁၀၅ မာပေ-၁၅
၂။ ကျေးရွာခွဲမြို့ရေး စီမံချက်ရေးဆွဲခြင်း အစည်းအဝေး	၆.၂.၀၀၁၇	၆.၂.၀၀၁၇	၃၀	၅၄	၄၇	၁၁၅-၁၁၄ မာပေ-၁၅
၃။ ကျေးရွာအုပ်စု လုပ်ငန်းဆောင်ရွက်ချက်အစည်းအဝေး	၁၀.၂.၀၀၁၇	၁၀.၂.၀၀၁၇	၃၃	၃၂	၆၂	၁၁၅-၁၀၂ မာပေ-၁၅
၄။ မြို့နယ်အဆင့် စီမံကိန်းရေးဆွဲရေး နှင့် အကောင်အထည်ဖော်ရေးကော်မတီ၏ စီမံကိန်း သုံးသပ်မှု အစည်းအဝေး			၀၀	၀၀	၀၀	၀၀
၅။ မြို့နယ် စီမံကိန်းရေးဆွဲရေး နှင့် အကောင်အထည်ဖော်ရေး ကော်မတီ၏ဆုံးဖြတ်ချက်ကို ရွာသို့ အသိပေး အကြောင်းကြားသည့် အစည်းအဝေး						
၆။ စီမံကိန်းလုပ်ငန်းခွဲစီမံချက်ရေးဆွဲခြင်း အစည်းအဝေး						
၆.၁။ စီမံကိန်းလုပ်ငန်း အကောင်အထည်ဖော်ရေးအစီအစဉ် ရေးဆွဲခြင်း						
၆.၂။ ဝယ်ယူရေးအစီအစဉ် ရေးဆွဲခြင်း						
၆.၃။ အကြောင်းကြားမှု လျာထားအစီအစဉ် ရေးဆွဲခြင်း						

၁၀။ စီမံကိန်းစက်ဝန်းအချိန်ဇယား (ပုံစံ-၂) ဒုတိယနှစ် စက်ဝန်း

ပုံစံ - ၀ - ၂ - စီမံကိန်းစက်ဝန်းအချိန်ဇယား (PC 2)

လက်ညွှန်များ၊ သက်ဆိုင်ရာလုပ်ထုတ်လုပ်ငန်းများ/လက်ထောက်နည်းပညာများများ၊ စီမံကိန်းစက်ဝန်းအဆင့်တစ်ခုစီဖြစ်ပြီး၊ ကျေးရွာနှင့် ကျေးရွာအုပ်စုအတွက် ဤပုံစံကို ဖြည့်သွင်းရမည်။
 စည်းရုံးရေးမှူး/ဝန်ထမ်း အမည် မြို့နယ်အဖွဲ့

ခန့်.ရိ ၅-၁-၂၀၁၈

စက်ဝန်းအားအမှတ်ဖြစ်ပါ စက်ဝန်း(၁) စက်ဝန်း(၂) စက်ဝန်း(၃)

မြည်နယ်/တိုင်း ပျောထို မြို့နယ် ပျောထို ကျေးရွာအုပ်စု မြို့နယ်အဖွဲ့ ကျေးရွာ ကျေးရွာ

စီမံကိန်းစတင်ရက်စွဲအဆင့်များ	ခန့်.ရိ		အစည်းအဝေးတွင်တက်ရောက်သူအရေအတွက်			
	စတင်သည့် ခန့်.	ပြီးဆုံးသည့်ခန့်.	အမျိုးသား အရေအတွက်	အမျိုးသမီး အရေအတွက်	အိမ်ထောင်စု အရေအတွက်	လူမျိုးစုတက်ရောက်သူ အရေအတွက် နှင့် လူမျိုးစုအမည်
၁။ ကျေးရွာစီမံကိန်း စိတ်ဆက်အစည်းအဝေး	၅.၁.၁၂	၅.၁.၁၂	၅၇	၃၆	၇၃	၁၃၉-၆၆ ၁၅၅-၇
၂။ ကျေးရွာစွဲ မြို့ရေး စီမံချက်ရေးဆွဲခြင်း အစည်းအဝေး	၅.၁.၁၂	၅.၁.၁၂	၄၃	၃၇	၇၀	၁၃၉-၆၄ ၁၅၅-၇
၃။ ကျေးရွာအုပ်စု လုပ်ငန်းဆုံးဖြတ်ချက်ချသည့် အစည်းအဝေး	၅.၁.၁၂	၅.၁.၁၂	၃၆	၃၅	၅၅	၁၃၉-၆၀ ၁၅၅-၄၅
၄။ မြို့နယ်အဆင့် စီမံကိန်းရေးဆွဲရေး နှင့် အကောင်အထည်ဆောင်ရွက်ရေးစက်မတ်၏ စီမံကိန်း သုံးသပ်မှု အစည်းအဝေး			၁၃	၁၃	၁၃	၁၃
၅။ မြို့နယ် စီမံကိန်းရေးဆွဲရေး နှင့် အကောင်အထည်ဆောင်ရွက်ရေးစက်မတ်၏ ဆုံးဖြတ်ချက်ကို ရွာသို့ အသိပေး အကြောင်းကြားသည့် အစည်းအဝေး						
၆။ စီမံကိန်းလုပ်ငန်းခွဲစီမံချက်ရေးဆွဲခြင်း အစည်းအဝေး						
၆.၁။ စီမံကိန်းလုပ်ငန်း အကောင်အထည်ဆောင်ရွက်ရေးအစီအစဉ် ရေးဆွဲခြင်း						
၆.၂။ ဖယ်ယူရေးအစီအစဉ် ရေးဆွဲခြင်း						
၆.၃။ ဘဏ္ဍာရေးကုန်ကျမှု လျာထားအစီအစဉ် ရေးဆွဲခြင်း						

၆.၄။ ပြင်/ထိန်းအစီအစဉ် ရေးဆွဲခြင်း						
၇။ စီမံကိန်းလုပ်ငန်းခွဲ တိုးတက်မှု စောင့်ကြည့် အစည်းအဝေး						
၇.၁။ အစည်းအဝေး ပထမအကြိမ်						
၇.၂။ အစည်းအဝေး ဒုတိယအကြိမ်						
၇.၃။ အစည်းအဝေး တတိယအကြိမ်						
၈။ စီမံကိန်းလုပ်ငန်းခွဲ အပြီးသတ်စစ်ဆေးခြင်း အစည်းအဝေး						
၉။ လူထုစစ်ဆေးပွဲအစည်းအဝေး						

၁၀။ စီမံကိန်းစက်ဝန်းအချိန်ဇယား (ပုံစံ-၂) တတိယနှစ် စက်ဝန်း

ပုံစံ - ၀ - ၂ - စီမံကိန်းစက်ဝန်းအချိန်ဇယား (PC 2)

လမ်းညွှန်ချက်၊ သက်ဆိုင်ရာလူထုစည်းရုံးရေးမှူး/လက်ထောက်နည်းပညာမှူးများမှ စီမံကိန်းစက်ဝန်းအဆင့်တစ်ခုစီပြီးစီးတိုင်း ကျေးရွာနှင့် ကျေးရွာအုပ်စုအတွက် ဤပုံစံကို ဖြည့်သွင်းရမည်။			
စည်းရုံးရေးမှူး/ဝန်ထမ်း အမည် <u>ဒေါ်အေးစန်းကျော်စွာ</u>			
နေ့စွဲ ၉၃. ၁၉. ၀၈.	စက်ဝန်းအားအမှတ်ခြစ်ပါ <input type="checkbox"/> စက်ဝန်း(၁) <input type="checkbox"/> စက်ဝန်း(၂) <input checked="" type="checkbox"/> စက်ဝန်း(၃) <input type="checkbox"/> စက်ဝန်း (၄)		
ဖြည့်နယ်/တိုင်း <u>ရေတီ</u>	မြို့နယ် <u>ပျဏား</u>	ကျေးရွာအုပ်စု <u>မြို့တစ်ပြင်</u>	ကျေးရွာ

စီမံကိန်းဆောင်ရွက်မှုအဆင့်များ	နေ့စွဲ		အည်အဝေးတွင်တက်ရောက်သူအရေအတွက်			
	စတင်သည့် နေ့	ပြီးဆုံးသည့်နေ့	အမျိုးသား အရေအတွက်	အမျိုးသမီး အရေအတွက်	အိမ်ထောင်စု အရေအတွက်	လူမျိုးစုတက်ရောက်သူ အရေအတွက် နှင့် လူမျိုးစုအမည်
၁။ ကျေးရွာစီမံကိန်း စိတ်ဆက်အစည်းအဝေး	၉၂. ၁၂. ၀၈	၉၂. ၁၂. ၁၈	၃၉.	၃၅.	၆၅	
၂။ ကျေးရွာပွဲပြီးရေး စီမံချက်ရေးဆွဲခြင်း အစည်းအဝေး	၉၃. ၁၂. ၀၈	၉၃. ၁၂. ၁၆.	၃၄	၃၅	၆၉.	

၁၁။ ကျေးရွာဖွံ့ဖြိုးရေးဦးစားပေးအစီအစဉ် (ပုံစံ-၃) ပထမနှစ် စက်ဝန်း

ပုံစံ - ၈ - ၃ ကျေးရွာဖွံ့ဖြိုးရေး ဦးစားပေးအစီအစဉ် (Form PC 3)

လယ်ဥယျာဉ်မှူး၊ အဆင့်(၃) ကျေးရွာဖွံ့ဖြိုးရေးမှူးချက်အရပ်အဝေး ဦးစီးအဖွဲ့အစည်း၊ ကျေးရွာစီမံကိန်း အထောက်အကူပြု
 ကော်မတီသည် လူထုစွဲလမ်းရေးမှူးအကူအညီဖြင့် ဤပုံစံကိုဖြည့်စုံအောင် ဖြည့်သွင်းရမည်။

လူထုစွဲလမ်းရေးမှူး/ဝန်ထမ်း အမည် - **ဒေါ်ခင်ခင်အေး**

၀၆၆-၀-၂-၀၀၇၈

စက်ဝန်းအား အမှတ်ခြစ်ပါ (✓) ။ စက်ဝန်း(၁) ။ စက်ဝန်း(၂) ။ စက်ဝန်း(၃) ။ စက်ဝန်း(၄)

ပြည်နယ်/တိုင်း **ဧရာဝတီ**၊ ခြံနယ် **ပုသိမ်**၊ ကျေးရွာအုပ်စု **ပေါက်ကွဲ**၊ ကျေးရွာ **အာလယ်ရွာ**

က။ အခက်အခဲအတားအဆီးများအားရှေးခန့်ခြင်း - ယခုလက်ရှိအခြေအနေတွင် ဤကျေးရွာဖွံ့ဖြိုးတိုးတက်ရေးအတွက် အဓိက အခက်အခဲအတားအဆီးများသည် မည်သည့်များဖြစ်ပါသနည်း။ (အမျိုးသား/သမီး အနည်းဆုံးအခက်အခဲ ၅ ခုစီဖော်ပြပါ)

အမျိုးသား အခွဲမှ တင်ပြသောအခက်အခဲအတားအဆီးများ	အမျိုးသမီး အခွဲမှတင်ပြသောအခက်အခဲအတားအဆီးများ
၀ လူ့စားကျောင်း အဆောက်အအုံ	၀ မြို့ရပ်ပြင်ဆင်ရေး
၂ လမ်းပိုင်းဆက်သွယ်ရေး	၂ လူ့စားကျောင်းပြင်ဆင်ရေး
၃ မြို့ရပ်အဆောက်အအုံ ပြင်ဆင်ရေး	၃ လျှပ်စစ်ဖိနပ်
၄ အာလယ်ရွာကျောက်ခဲကြီး (လုံ) အထူး	၄ အာလယ်ရွာကျောက်ခဲကြီး ရွာချင်းဆက် (လုံ) အထူး
၅ မြို့ရပ်အဆောက်အအုံ သွားရန် လမ်း	၅ မြို့ရပ်အဆောက်အအုံ ပြင်ဆင်ရေး
၆ အခြားအခက်အခဲများ	၆ ရွာလမ်းမကြီး အဆောက်အအုံ

ခ။ မျှော်မှန်းခြင်း - နောင်လာမည့် (၅) နှစ် အတွင်း ကျေးရွာဖွံ့ဖြိုးရေး မျှော်မှန်းလျာထားချက်များအား တင်ပြပါ။

အမျိုးသားအခွဲမှ တင်ပြသောမျှော်မှန်းချက်များ	အမျိုးသမီးအခွဲမှ တင်ပြသောမျှော်မှန်းချက်များ
၀ လူ့စားကျောင်း ဆောက်လုပ်ရေး	၀ မြို့ရပ်ပြင်ဆင်ရေး
၂ လမ်းပိုင်းဆက်သွယ်ရေး ဆောက်လုပ်ရေး	၂ လူ့စားကျောင်းပြင်ဆင်ရေး
၃ မြို့ရပ်အဆောက်အအုံ ပြင်ဆင်ရေး	၃ လျှပ်စစ်ဖိနပ်
၄ အထူးအဆောက်အအုံ ဆောက်လုပ်ရေး	၄ အထူးအဆောက်အအုံ ဆောက်လုပ်ရေး
၅ မြို့ရပ်အဆောက်အအုံ ဆောက်လုပ်ရေး	၅ မြို့ရပ်အဆောက်အအုံ ပြင်ဆင်ရေး
၆ အခြားအခက်အခဲများ	၆ အခြားအခက်အခဲများ

ဂ။ လူထုစီမံကိန်း၏ လာမည့် (၄) နှစ်အတွက် အကျိုးဝင်သော ဦးစားပေး ဖွံ့ဖြိုးတိုးတက်မှု လုပ်ငန်း အစီအစဉ်များအားဖော်ပြပါ။

အဆင့်	ကျေးရွာအတွက် ဦးစားပေး ဖွံ့ဖြိုးတိုးတက်မှု လုပ်ငန်းစဉ်များ	အဆိုပြုသူ (အမျိုးသားများ/ အမျိုးသမီးများ/ အမျိုးသား+ အမျိုးသမီး)	ခန့်မှန်းကုန်ကျ စရိတ်	အကျိုးစီးပွားခွင့်ရှိသူ ခန့်မှန်းခြေ အရေအတွက်
၀	ကျေးရွာကျောင်းပြင်ဆင်ရေး	(ကျား+မ)		၆၄၀
၂	ရွာတွင်းလမ်းပြင်ဆင်ရေး	(ကျား+မ)		၆၄၀
၃	ကျေးရွာလမ်းမကြီး (ပိတ်)	(ကျား+မ)		၆၄၀
၄	မြို့ရပ်အဆောက်အအုံ အဆောက်အအုံ	(ကျား+မ)		၆၄၀
၅	မြို့ရပ်အဆောက်အအုံ	(ကျား+မ)		၆၄၀
၆	အထူး (ကျောက်ခဲကြီး/အာလယ်ရွာ)	(ကျား+မ)		၆၄၀

ဃ။ လူထုစီမံကိန်း၏ လာမည့် (၄)နှစ်အတွက် အကျိုးပင်သော ဦးစားပေး ဖွံ့ဖြိုးတိုးတက်မှု လုပ်ငန်း အစီအစဉ်များအားဖော်ပြပါ။

အဆင့်	ကျေးရွာအတွက် ဦးစားပေး ဖွံ့ဖြိုး တိုးတက်မှု လုပ်ငန်းစဉ်များ	အဆိုပြုသူ (အမျိုးသားများ/ အမျိုးသမီးများ/အမျိုးသား+ အမျိုးသမီး)	အခန်းကဏ္ဍ
၀	နက်ရှိုင်းကျေးရွာအစားအစာ	မာမာမာမာမာ	
၂	အစားအစာအစားအစာ	မာမာမာမာမာ	
၃			
၄			
၅			
၆			
၇			
၈			

ခေါင်းဆောင်၊ ကျေးရွာစီမံကိန်းအထောက်အကူပြုကော်မီတီမှ အတည်ပြုသည်။

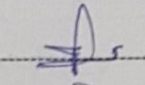
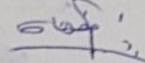
အမည် ----- ဦးစိုးလွင် ----- လက်မှတ် -----  ----- ဇနီး -----
 ၈၁၁၂၃၄၅ -----  -----

၁၁။ ကျေးရွာဖွံ့ဖြိုးရေးဦးစားပေးအစီအစဉ် (ပုံစံ-၃) ဒုတိယနှစ် စက်ဝန်း

ပုံစံ - ၀ - ၃ ကျေးရွာဖွံ့ဖြိုးရေး ဦးစားပေးအစီအစဉ် (Form PC 3)

လမ်းညွှန်ချက်၊ အဆင့်(၃) ကျေးရွာမှော်မှန်းချက်အစည်းအဝေး ပြီးဆုံးသောအခါ ကျေးရွာစီမံကိန်း အထောက်အကူပြု
 ကော်မတီသည် လူထုစည်းရုံးရေးမှူးအကူအညီဖြင့် ဤပုံစံကိုပြည့်စုံအောင် ဖြည့်သွင်းရမည်။

လူထုစည်းရုံးရေးမှူး/ဝန်ထမ်း အမည် ဦးကျော်စွာ

နေ့စွဲ 10.1.18 စက်ဝန်းအား အမှတ်ခြစ်ပါ (✓) စက်ဝန်း(၁)
 စက်ဝန်း(၂) စက်ဝန်း(၃) စက်ဝန်း(၄)

ပြည်နယ်/တိုင်း ဧရာဝတီ မြို့နယ် ယုတော ကျေးရွာအုပ်စု မြင်းတိမ် ကျေးရွာ ရေယာဉ်

က။ အခက်အခဲအတားအဆီးများအားစွေးနှေးခြင်း - ယခုလက်ရှိအခြေအနေတွင် ဤကျေးရွာဖွံ့ဖြိုးတိုးတက်ရေးအတွက် အဓိက အခက်အခဲအတားအဆီးများသည် မည်သည်များဖြစ်ပါသနည်း။ (အမျိုးသား/သမီး အနည်းဆုံးအခက်အခဲ ၅ ခုစီဖော်ပြပါ)

အမျိုးသား အဖွဲ့မှ တင်ပြသောအခက်အခဲအတားအဆီးများ	အမျိုးသမီး အဖွဲ့မှတင်ပြသောအခက်အခဲအတားအဆီးများ
၁ ယုတောကျေးရွာအုပ်စု မလုံလောက်ခြင်း	၁ ကျောင်းခြံဆောက်မီးခိုးခန်းခြင်း
၂ ကျေးရွာစာကြည့်တိုက် မရှိခြင်း	၂ ယုတောကျေးရွာ မလုံလောက်ခြင်း
၃ ကျေးရွာပျဉ်ပစ်ဗိုလ် ဖွဲ့ခြင်း	၃ ကျေးရွာစာကြည့်တိုက်မရှိ
၄ ကျောင်းခြံဆောက်မီးခိုးခန်းခြင်း	၄ ယုတောကျေးရွာအုပ်စု မလုံလောက်
၅ ယုတောကျေးရွာအုပ်စု မလုံလောက်ခြင်း	၅ မီးခိုးခန်းကျေးရွာ မလုံလောက်ခြင်း
၆ ကျေးရွာအေးအေးပေးစနစ် မရှိခြင်း	၆ ကျေးရွာ ပျဉ်ပစ်ဗိုလ် မရှိ

ခ။ မှော်မှန်းခြင်း - ဝနောင်လာမည့် (၅)နှစ် အတွင်း ကျေးရွာဖွံ့ဖြိုးရေး မှော်မှန်းလျာထားချက်များအား တင်ပြပါ။

အမျိုးသားအဖွဲ့မှ တင်ပြသောမှော်မှန်းချက်များ	အမျိုးသမီးအဖွဲ့မှ တင်ပြသောမှော်မှန်းချက်များ
၁ ကျေးရွာအေးအေးပေးစနစ် တည်ဆောက်ခြင်း	၁ ကျောင်းခြံဆောက်မီးခိုးခန်းခြင်း
၂ ကျေးရွာစာကြည့်တိုက်	၂ ယုတောကျေးရွာ မလုံလောက်ခြင်း
၃ ကျေးရွာပျဉ်ပစ်ဗိုလ် ဖွဲ့ခြင်း	၃ ကျေးရွာစာကြည့်တိုက်ဖွဲ့ခြင်း
၄ ကျောင်းခြံဆောက်မီးခိုးခန်းခြင်း	၄ ယုတောကျေးရွာအုပ်စု မလုံလောက်ခြင်း
၅ ယုတောကျေးရွာအုပ်စု မလုံလောက်ခြင်း	၅ မီးခိုးခန်းကျေးရွာ မလုံလောက်ခြင်း
၆ ကျေးရွာအေးအေးပေးစနစ် ဖွဲ့ခြင်း	၆ ကျေးရွာပျဉ်ပစ်ဗိုလ် ဖွဲ့ခြင်း

ဂ။ လူထုစီမံကိန်း၏ လာမည့် (၄) နှစ်အတွက် အကျုံးဝင်သော ဦးစားပေး ဖွံ့ဖြိုးတိုးတက်မှု လုပ်ငန်း အစီအစဉ်များအားဖော်ပြပါ။

အဆင့်	ကျေးရွာအတွက် ဦးစားပေး ဖွံ့ဖြိုးတိုးတက်မှု လုပ်ငန်းစဉ်များ	အဆိုပြုသူ (အမျိုးသားများ/ အမျိုးသမီးများ/ အမျိုးသား+ အမျိုးသမီး)	ခန့်မှန်းကုန်ကျ ဝေရိတ်	အကျိုးခံစားခွင့်ရှိသူ ခန့်မှန်းခြေ အရေအတွက်
၁	ကျေးရွာအေးအေးပေးစနစ်	၈ + ၅		၂၂၆
၂	ကျေးရွာစာကြည့်တိုက်	"		"
၃	ကျောင်းခြံဆောက်မီးခိုးခန်း	"		"
၄	ကျေးရွာဖွံ့ဖြိုးရေး	"		"
၅				
၆				

ဃ။ လူထုစီမံကိန်း၏ လာမည့် (၄) နှစ်အတွက် အကျိုးမဝင်သော ဦးစားပေး ဖွံ့ဖြိုးတိုးတက်မှု လုပ်ငန်း အစီအစဉ်များအား ဖော်ပြပါ။

အစဉ်	ကျေးရွာအတွက် ဦးစားပေး ဖွံ့ဖြိုးတိုးတက်မှု လုပ်ငန်းစဉ်များ	အဆိုပြုသူ (အမျိုးသားများ/ အမျိုးသမီးများ/ အမျိုးသား+ အမျိုးသမီး)	အခန်းကဏ္ဍ
၀	ယဉ်ကျေးရေး	m+y	ယဉ်ကျေးရေး
၂			
၃			
၄			
၅			
၆			
၇			
၈			

ခေါင်းဆောင်၊ ကျေးရွာစီမံကိန်းအထောက်အကူပြုကော်မီတီမှ အတည်ပြုသည်။

အမည် ဦးသန်းကျွေး လက်မှတ် [Signature] ဇနီး 10.1.18

[Faint handwritten notes and bleed-through from the reverse side of the page]

အစဉ်	အကျဉ်းချုပ်	အကျိုးမဝင်သော လုပ်ငန်းစဉ်များ	အခြားအချက်အလက်
၁			
၂			
၃			
၄			
၅			
၆			
၇			
၈			

၁၁။ ကျေးရွာဖွံ့ဖြိုးရေးဦးစားပေးအစီအစဉ် (ပုံစံစ-၃) တတိယနှစ် စက်ဝန်း

ပုံစံ - စ-၃ ကျေးရွာဖွံ့ဖြိုးရေး ဦးစားပေးအစီအစဉ် (Form PC 3)

လမ်းညွှန်စာအုပ် အဆင့်(၃)ကျေးရွာဖွံ့ဖြိုးရေးအစီအစဉ်အောက်တွင် အစီအစဉ်အောက်တွင် ကျေးရွာဖွံ့ဖြိုးရေး အထောက်အကူပြု ဝန်ထမ်းတစ်ဦးသည် လူထုစည်းရုံးရေးမှူးအဖြစ် ဤပုံစံကိုပြည့်စုံအောင် ဖြည့်သွင်းရမည်။			
လူထုစည်းရုံးရေးမှူး/ဝန်ထမ်း အမည် ဦးကျော်ကျော်စွာ :			
နေ့စွဲ ၇.၃.၂၀၂၀	စက်ဝန်းအား အမှတ်ခြစ်ပါ (✓) <input type="checkbox"/> စက်ဝန်း(၁) <input type="checkbox"/> <input type="checkbox"/> စက်ဝန်း(၂) <input checked="" type="checkbox"/> စက်ဝန်း(၃) <input type="checkbox"/> စက်ဝန်း(၄) <input type="checkbox"/>		
ပြည်နယ်/တိုင်း ဧရာဝတီ	မြို့နယ် ဇေယျဝတီ	ကျေးရွာအုပ်စု ဦးတိမ်မြင်	ကျေးရွာ အိယာရွာ

က။ အခက်အခဲအတားအဆီးများအားဆွေးနွေးခြင်း - ယခုလက်ရှိအခြေအနေတွင် ဤကျေးရွာဖွံ့ဖြိုးတိုးတက်ရေးအတွက် အဓိကအခက်အခဲအတားအဆီးများသည် မည်သည့်အခက်အခဲအတားအဆီးများဖြစ်ပါသနည်း။ (အမျိုးသား/သမီး အနည်းဆုံးအခက်အခဲ ၅ ခုစီဖော်ပြပါ)

အုပ်စုဖွဲ့စည်းမှုများမှ တင်ပြသော အခက်အခဲအတားအဆီးများ	
အခက်အခဲအတားအဆီးများ	<input type="checkbox"/> ကျား <input type="checkbox"/> မကျား
အခက်အခဲအတားအဆီးများ	<input type="checkbox"/> ကျား <input type="checkbox"/> မကျား
အခက်အခဲအတားအဆီးများ	<input type="checkbox"/> ကျား <input type="checkbox"/> မကျား
	<input type="checkbox"/> ကျား <input type="checkbox"/> မကျား
	<input type="checkbox"/> ကျား <input type="checkbox"/> မကျား

ခ။ မျှော်မှန်းခြင်း- နောင်လာမည့် (၅) နှစ် အတွင်း ကျေးရွာဖွံ့ဖြိုးရေး မျှော်မှန်းချက်များအား တင်ပြပါ။

အုပ်စုဖွဲ့စည်းမှုများမှ တင်ပြသော အခက်အခဲအတားအဆီးများ	
အခက်အခဲအတားအဆီးများ	<input type="checkbox"/> ကျား <input type="checkbox"/> မကျား
အခက်အခဲအတားအဆီးများ	<input type="checkbox"/> ကျား <input type="checkbox"/> မကျား
အခက်အခဲအတားအဆီးများ	<input type="checkbox"/> ကျား <input type="checkbox"/> မကျား
	<input type="checkbox"/> ကျား <input type="checkbox"/> မကျား

□ ကျား □မ □ ကျား+မ

က။ လူထုစီမံကိန်း၏ လာမည့် (၄) နှစ်အတွက် အကျုံးဝင်သော ဦးစားပေး ဖွံ့ဖြိုးတိုးတက်မှု လုပ်ငန်း အစီအစဉ်များအားဖော်ပြပါ။

အဆင့်	ဦးစားပေး ကျေးရွာအတွက် ဦးစားပေး ဖွံ့ဖြိုးတိုးတက်မှု လုပ်ငန်းစဉ်များ	အဆိုပြုသူ (အမျိုးသားများ/ အမျိုးသမီးများ/ အမျိုးသား + အမျိုးသမီး)	အခန်းကဏ္ဍ	ဦးစားပေး အဆင့် သတ်မှတ်ချက်	ခန့်မှန်း ကုန်ကျစရိတ်	အကျိုးခံစားခွင့်ရှိသူ ခန့်မှန်းခြေအရေအတွက်		
						ကျား	မ	ပေါင်း
၁	ဆေးကုသရေးလက်မြဲပြင်ဆင်ခြင်း	က + မ	လက်ဝှမ်း	၁		၁၅၇	၁၆၇	၃၂၄
၂	ဆေးကုသရေးလက်မြဲပြင်ဆင်ခြင်း	က + မ	လက်ဝှမ်း	၂		၁၅၇	၁၆၇	၃၂၄
၃	ဆေးကုသရေးလက်မြဲပြင်ဆင်ခြင်း	က + မ	လက်ဝှမ်း	၃		၁၅၇	၁၆၇	၃၂၄
၄								
၅								

ဃ။ လူထုစီမံကိန်း၏ လာမည့် (၄) နှစ်အတွက် အကျုံးဝင်သော ဦးစားပေး ဖွံ့ဖြိုးတိုးတက်မှု လုပ်ငန်း အစီအစဉ်များအားဖော်ပြပါ။

အဆင့်	ကျေးရွာအတွက် ဦးစားပေး ဖွံ့ဖြိုးတိုးတက်မှု လုပ်ငန်းစဉ်များ	အဆိုပြုသူ (အမျိုးသားများ/ အမျိုးသမီးများ/ အမျိုးသား + အမျိုးသမီး)	အခန်းကဏ္ဍ
၁	စိုက်ပျိုးရေးအင်စတီကျပ်	က + မ	livelihood
၂			
၃			
၄			
၅			

ခေါင်းဆောင်၊ ကျေးရွာစီမံကိန်းအထောက်အကူပြုကော်မတီမှအတည်ပြုသည်။

အမည် ဒေါ်စန်းစန်းစန်း လက်မှတ် Aung ဇူလိုင် ၂၀၁၈

ပုံစံ - ၀ - ၄ ကျေးရွာအုပ်စုစီမံခန့်ခွဲရေးဌာနချုပ်ပြင်ပုံစံ (Form PC 4)

လက်ထောက်ချုပ်စီမံခန့်ခွဲရေးဌာနချုပ်အဖွဲ့ဝင်များသည် အကျိုးရှိမှုကို တွေ့ရှိရပါက အကျိုးရှိမှုကို အကျိုးရှိမှုအစီအစဉ်အောက်တွင် လက်မှတ်ရေးထိုးပြီး အဆိုပါပုံစံအား ပြည်ပုံအောက်ပြင်ညွှန်သွင်းရမည်။ ဤပုံစံအား ပြည်ပုံအောက်ပြင်ညွှန်သွင်းပြီးပါက ကျေးရွာအုပ်စုဖွံ့ဖြိုးတိုးတက်ရေးစီမံချက်တွင် TPIIC သို့ ဖော်ပြရန်အတွက် ရောက်အောက်တွင် အခြေခံထားရှိရမည်။ CF မှ ကျေးရွာအုပ်စုချင်းစီ၏ စီမံခန့်ခွဲရေးဆိုင်ရာ အချက်အလက်များကို MIS သို့ ထည့်သွင်းရမည်။ (သရဖူစီမံခန့်ခွဲရေး ဗဟိုဌာနချုပ်သို့သာ ကျေးရွာများ ပယ်ပစ်ပါ။)

ကျေးရွာစည်းရုံးရေးဖွဲ့စည်းမှုအဖွဲ့ဝင်များသည် **ဒေါ်အိမ်စိန်**၊
 နေ့စွဲ **၂၀.၂.၂၀၂၄**
 ပြည်နယ်/တိုင်း **ဧရာဝတီ** မြို့နယ် **ဗဟော** ကျေးရွာအုပ်စု **မိုးတိမ်ရွာ**

ကျေးရွာအမည်	ဆောင်ရွက်မည့် လုပ်ငန်းများ	အတိုင်းအတာ	ခန့်မှန်း တိုက်ရိုက် အကျိုးစီးပွားနှင့် ရှိသူများ	အဆိုပြုထားသည့်		ခန့်မှန်းကျန်ကျစရိတ်			
				အဆိုပြုထားသည့်	စီမံခန့်ခွဲမှု ထည့်ဝင်မှု	ကျေးရွာမှ ထည့်ဝင်မှု	အခြားထည့်ဝင်မှု (ခေါ်ပြုပါ)	အမည်/အဖွဲ့	စုစုပေါင်း
ဆင်ယင်	ပိတ်ထားခြင်း (၂၀၀'x၁၀'x၁၀')	၃၂၀	၀ ကျား ၀ ဝ ၀ ကျား+၀	၆၅၀၀၀၀၀					၆၅၀၀၀၀
ခါးခါး	ပိတ်ထားခြင်း (၁၀'x၁၂'x၁၂')	၁၀	၀ ကျား ၀ ဝ ၀ ကျား+၀	၆၅၀၀၀၀၀					၆၅၀၀၀၀
ရွာသစ်	ကျေးရွာအုပ်စု စီမံခန့်ခွဲရေး	၂၆၀၀'x၁၂'x၃'	၆၃၀	၀ ကျား ၀ ဝ ၀ ကျား+၀	၇၅၀၀၀၀၀				၇၅၀၀၀၀
ကျေးရွာအုပ်စု	ကျေးရွာအုပ်စု စီမံခန့်ခွဲရေး	၁၈'x၁၂'x၁၂'	၂၆၀	၀ ကျား ၀ ဝ ၀ ကျား+၀	၃၅၀၀၀၀၀				၃၅၀၀၀၀
ကျေးရွာအုပ်စု	ကျေးရွာအုပ်စု စီမံခန့်ခွဲရေး	၆၀၀'x၇'x၄'	၃၆၀	၀ ကျား ၀ ဝ ၀ ကျား+၀	၄၅၀၀၀၀၀				၄၅၀၀၀၀

ရာထူး ကျေးရွာအုပ်စု စီမံခန့်ခွဲရေးအဖွဲ့ဝင် **ဒေါ်အိမ်စိန်**၊ **ဒေါ်အိမ်စိန်** လက်မှတ် **၂၀၂၄** ရက်စွဲ **၂၀.၂.၂၀၂၄**

ပုံစံ - ၀ - ၄ ကျေးရွာအုပ်စုစီမံကိန်းလုပ်ငန်းခွဲရွေးချယ်ခြင်းပုံစံ (Form PC 4)

လမ်းညွှန်ချက်၊ စီမံကိန်းလုပ်ငန်းခွဲရွေးချယ်မှုအစည်းအဝေးပြီးနောက်တွင် ကျေးရွာအုပ်စုမှ CF/TF တို့၏ အကူအညီရယူ၍ ကျေးရွာစီတော်ကော်မတီမှ လက်မှတ်ရေးထိုးပြီး အဆိုပါပုံစံအား ပြည်ပုံအောင်မြင်သွင်းရမည်။ ဤပုံစံအား ပြည်ပုံရွာပြည်သွင်းပြီးပါက ကျေးရွာအုပ်စုရှိ မြို့တိုးတက်ရေးစီမံချက်တွင် TPIC သို့မဟုတ် ရန်ကင်းအတွက် နောက်ဆက်တွဲအဖြစ် ထားရှိရမည်။ CF မှ ကျေးရွာတစ်ရွာချင်းစီ၏ စီမံကိန်းလုပ်ငန်းခွဲဆိုင်ရာ အချက်အလက်များကို MIS သို့ ထည့်သွင်းရမည်။ (ယခုနှစ်စီမံကိန်းလုပ်ငန်းခွဲ မလုပ်ကိုင်သော ကျေးရွာများ မပါဝင်ပါ။)

ကျေးရွာစည်းရုံးရေးမှူး/ဝန်ထမ်းအမည် **ဖေဖေအောင်** ချစ်
 နေ့စွဲ **၁၀. 5. 1၇**
 ပြည်နယ်/တိုင်း **ဧရာဝတီ** ပြနယ် **ဗေဒတော** ကျေးရွာအုပ်စု **ဦးတိမ်မြစ်**
 စက်ဝန်းအားအမှတ်ခြစ်ပေးပါ။ (✓)စက်ဝန်း(၁) စက်ဝန်း(၂) စက်ဝန်း(၃) စက်ဝန်း(၄)

ကျေးရွာအမည်	အောင်မြင်မည် လုပ်ငန်းများ	အတိုင်းအတာ	ခန့်မှန်း တိုက်ရိုက် အကျိုးခံစားခွင့် ရှိသူများ	အဆိုပြုစင်ပြုသူ	ခန့်မှန်းကျန်ကျစရိတ်				
					စီမံကိန်းမှ ထည့်ဝင်မှု	ကျေးရွာမှ ထည့်ဝင်မှု	အခြားထည့်ဝင်မှု	အမည်/အဖွဲ့	စုစုပေါင်း
ပိတောက်ကျီး	ကျွန်းကျွန်းစု ရွာတံ ဖြန့်ဖြူးခြင်း	၁၆' x ၁၄' x ၇'			၅၅၀၀၀၀၀/-				
မဲအင်တိုင်း (၁၁ကျေး)	ရွာစာရစ် စီစဉ်ခြင်း	၃၀' x ၁၅' x ၁၅'			၆၅၀၀၀၀/-				

ကျေးရွာအုပ်စု စီ/ထောက်ကော်မတီ ဥက္ကဋ္ဌအမည် **ဒေါ်တင်အောင်** လက်မှတ်  ရက်စွဲ

၁၂။ ကျေးရွာအုပ်စုစီမံကိန်းလုပ်ငန်းခွဲရွေးချယ်ခြင်း (ပုံစံ-၄)

ပုံစံ - ၀-၄ ကျေးရွာအုပ်စုစီမံကိန်းလုပ်ငန်းခွဲရွေးချယ်ခြင်းပုံစံ (Form PC 4)

လမ်းညွှန်ချက်၊ စီမံကိန်းလုပ်ငန်းခွဲရွေးချယ်မှုအစည်းအဝေးပြီးနောက်တွင် ကျေးရွာအုပ်စု CF/TF တို့၏ အကူအညီရယူ၍ ကျေးရွာစီတော်တော်မတ်မှ လက်မှတ်ရေးထိုးပြီး အဆိုပါပုံစံအား ပြည့်စုံအောင်ဖြည့်သွင်းရမည်။ ဤပုံစံအား ပြည့်စုံစွာဖြည့်သွင်းပြီးပါက ကျေးရွာအုပ်စုမှ ပြီးတိုးတက်ရေးစီမံချက်တွင် TPIC သို့ ပေးပို့ရန်အတွက် နောက်ဆက်တွဲအဖြစ် ထားရှိရမည်။ CF မှ ကျေးရွာတစ်ရွာချင်းစီ၏ စီမံကိန်းလုပ်ငန်းခွဲဆိုင်ရာ အချက်အလက်များကို MIS သို့ ထည့်သွင်းရမည်။ (ယခုနှစ်စီမံကိန်းလုပ်ငန်းခွဲ မလုပ်ကိုင်သော ကျေးရွာများ မပါဝင်ပါ။)

လူထုစည်းရုံးရေးမှူး/ရန်ကင်းအမည် ဒေါ်ခင်စိန်ကျွန်း

ရက်စွဲ 16. 1. 19 ဝက်ဂန်းအားအမှတ်ခြစ်ပေးပါ။(၇) ဝက်ဂန်း(၁) ဝက်ဂန်း(၂) ဝက်ဂန်း(၃) ဝက်ဂန်း(၄)

ပြည်နယ်/တိုင်း ဧရာဝတီ မြို့နယ် ဗဟော ကျေးရွာအုပ်စု မြို့နယ်

ကျေးရွာအမည်	ဆောင်ရွက်မည့် လုပ်ငန်းများ	အတိုင်းအတာ	ခန့်မှန်းတိုက်ရိုက် အကန့်အသတ်ခွင့်ရှိသူများ	အဆိုပြုတင်ပြသူ	ခန့်မှန်းကုန်ကျစရိတ်			
					စီမံကိန်းမှ ထည့်ဝင်မှု	ကျေးရွာမှ ထည့်ဝင်မှု	အခြားထည့်ဝင်မှု(ခေါ်ပြုပါ)	စုစုပေါင်း
မြို့နယ်	လွှဲပြောင်းရေး စစ်ဆေးရေး	300x8x4	364	□ ကျား □ မ ■ ကျား+မ	4000000			
ရွာအုပ်စု	လွှဲပြောင်းရေး စစ်ဆေးရေး	300x8x4	899	□ ကျား □ မ ■ ကျား+မ	4000000			

ပုံစံ - ၈-၄ ကျေးရွာအုပ်စုစီမံကိန်းလုပ်ငန်းစဉ်အခြေခံ (Form PC 4)

လက်ရှိနှစ် စီမံကိန်းလုပ်ငန်းစဉ်အခြေခံအစီအစဉ်အရ ကျေးရွာအုပ်စု CF/TPIC အဖွဲ့အစည်းက ကျေးရွာအုပ်စုအတွက် လက်မှတ်ထုတ်ပြန်
 အပ်နှံပေးထားပြီးဖြစ်သော်လည်း ဤစံနှုန်းဖြင့် ပြန်လည်စစ်ဆေးခြင်းမပြုမီက ကျေးရွာအုပ်စုစီမံကိန်းလုပ်ငန်းစဉ် TPIC အဖွဲ့အစည်းက အောက်ဖော်ပြပါအတိုင်း
 ထုတ်ပြန်ပေးခဲ့သည့် CF ဖြစ်သော်လည်း စီမံကိန်းလုပ်ငန်းစဉ် အရ အလုပ်အကိုင် MIB အဖွဲ့အစည်းက (ယခုစီမံကိန်းလုပ်ငန်းစဉ် အောက်ဖော်ပြပါ ကျေးရွာအုပ်စု
 အမည်)

လူထုစိစစ်ရေး/အခြေခံအားဖြင့် ခြုံငုံစစ်ဆေးခြင်း

နေ့စွဲ 16. 1. 19 ဝတ်စုံအမျိုးအစား(၁) ဝတ်စုံ(၂) ဝတ်စုံ(၃) ဝတ်စုံ(၄)

ပြည်နယ်/တိုင်း မြောက် မြောက် မြောက်
 မြို့နယ် ယုတော ကျေးရွာအုပ်စု မိုးတိမ်ရွာ

ကျေးရွာအုပ်စု	အောက်ဖော်ပြပါ လုပ်ငန်းများ	အစဉ်အတိုင်း	မန်ယူမိတ်တီဂျစ် အကူအညီပေးမှု ပုံစံ	အထိပြုတ်ပြင်သူ	မန်ယူမိတ်တီဂျစ်			
					စီမံကိန်း ထည့်သွင်းမှု	ကျေးရွာ ထည့်သွင်းမှု	အခြားထည့်သွင်းမှု(ခေါ်ဆိုပါ) အမည်/အဖွဲ့	စုစုပေါင်း
ရွာစစ်	ကျေးရွာအုပ်စု စီမံကိန်းလုပ်ငန်း စဉ်	75x35x15'	678.	မကျပါ ပမ မကျပါ+ပ	15021160			
ရွာစစ်	ကျေးရွာအုပ်စု စီမံကိန်းလုပ်ငန်း စဉ်	400x8x4'	678.	မကျပါ ပမ မကျပါ+ပ	5000000			

ဆင်းခွံ	အင်းတော် အောက်အောက် ပျံအင်း	30x20x13	403	□ ကျား □ မ □ ကျား + မ	7900000			
ခဲခဲကျား	အင်းတော် ခဲခဲကျား အောက် အောက်ပျံအင်း	30x20x13	189	□ ကျား □ မ □ ကျား + မ	6900000			
ပိတောက်ကျား	အင်းတော် ပိတောက်ကျား	40x24x13	388	□ ကျား □ မ □ ကျား + မ	5000000			

ရာထူး ကျေးဇူးတင်ပုံ ဝ/အောက်အောက်ပျံအင်း ဆိုင်းခွံ လက်မှတ် Nbe ရက်စွဲ 16.10.19

ပုံစံ - ၀-၄ ကျေးရွာအုပ်စုစီမံကိန်းလုပ်ငန်းခွဲရွေးချယ်ခြင်းပုံစံ (Form PC 4)

လမ်းညွှန်ချက်၊ စီမံကိန်းလုပ်ငန်းခွဲရွေးချယ်မှုအစည်းအဝေးပြီးနောက်တွင် ကျေးရွာအုပ်စု CF/TF တို့၏ အကူအညီရယူ၍ ကျေးရွာစီထောက်ကော်မတီမှ လက်မှတ်ရေးထိုးပြီး အဆိုပါပုံစံအား ပြည့်စုံအောင်ဖြည့်သွင်းရမည်။ ဤပုံစံအား ပြည့်စုံစွာဖြည့်သွင်းပြီးပါက ကျေးရွာအုပ်စုစုံ ဖြန့်တိုးထောက်ရေးစီမံချက်တွင် TPIC သို့ ဖွဲ့စည်းရန်အတွက် နောက်ဆက်တွဲအဖြစ် ထားရှိရမည်။ CF မှ ကျေးရွာတစ်ရွာချင်းစီ၏ စီမံကိန်းလုပ်ငန်းခွဲဆိုင်ရာ အချက်အလက်များကို MIS သို့ ထည့်သွင်းရမည်။ (ယခုနှစ်စီမံကိန်းလုပ်ငန်းခွဲ မလုပ်ကိုင်သော ကျေးရွာများ မပါဝင်ပါ။)

လူထုစည်းရုံးရေးမှူး/ဝန်ထမ်းအမည်		ဦးကျော်ကျော်စွာ	
နေ့စွဲ	စက်ဝန်းအားအမှတ်ခြစ်ပေးပါ။(✓) ဝတ်ဝန်း(၁) ဝတ်ဝန်း(၂) ဝတ်ဝန်း(၃) ဝတ်ဝန်း(၄)		
ပြည်နယ်/တိုင်း	မြို့နယ်	ကျေးရွာအုပ်စု	မြို့/ကျေးရွာ
ဧရာဝတီ	ဃာတော	မြို့တော်မြစ်	

ကျေးရွာအမည်	ဆောင်ရွက်မည့် လုပ်ငန်းများ	အတိုင်းအတာ	ခန့်မှန်းတိုက်ရိုက် အကျိုးခံစားခွင့်ရှိ သူများ	အဆိုပြုတင်ပြသူ	ခန့်မှန်းကုန်ကျစရိတ်			
					စီမံကိန်းမှ ထည့်ဝင်မှု	ကျေးရွာမှ ထည့်ဝင်မှု	အခြားထည့်ဝင်မှု(ခေါ်ပြပါ) ထည့်ဝင်ငွေ အမည်/အဖွဲ့	စုစုပေါင်း
ဘဏ္ဍာရင်းကြွေး ဝင်ငွေ	ကောင်းကျောင်း တိုးချဲ့မြေဖြင့် ဖြင့်	40x22x3	401	<input type="checkbox"/> ကျား <input type="checkbox"/> မ <input checked="" type="checkbox"/> ကျား+မ	5900000			5900000
			401	<input type="checkbox"/> ကျား <input type="checkbox"/> မ <input checked="" type="checkbox"/> ကျား+မ				

ဒုတိယအကြိမ်အစည်းအဝေးဖျော်တမ်း

၇ ဇူလိုင် ၁၀ ၇၀

- ကျေးဇူး - အပယ်ရှားရေးဌာန
- ကျေးဇူးအုပ်ချုပ် - မိုးတိမ်မြစ်
- နေရာ - အပယ်ရှားရေးဌာန အစည်းအဝေးခန်းမ
- အစည်းအဝေးစတင်ချိန် - ၆ : ၃၀ PM
- အစည်းအဝေးပြီးစီးချိန် - ၅ : ၃၀ PM
- တက်ရောက်သူစွဲအရေ - ကျား ၄၃ + မိ ၂၇ = ၇၀
- အကြောင်းအရာ - ဒုတိယအကြိမ် အစည်းအဝေးပြုလုပ်ခြင်းပင်ဖြစ်။

ဒုတိယအကြိမ်အစည်းအဝေးကို အစီအစဉ် (၆) နှင့် ဖြစ်ပေါ်ခဲ့ပြီးပါသည်။

အစီအစဉ် (၁) အရ ကျေးဇူး ရာမီဒီယူမီဒီယမ်နှင့် အဖွဲ့ကမ္ဘာ့ အစည်းအဝေးသတ်မှတ်ထားသည့် အစည်းအဝေး ဌာနကို ပတ်ဝန်းကျင် ပြုပြင်ထိန်းသိမ်းရေးနှင့် ဖွဲ့စည်းရေးအဖွဲ့မှ စီမံကိန်းရေးဆွဲရာတွင် အခက်အခဲများ ရှိသော်လည်း အဖွဲ့က ကြိုးစားဆောင်ရွက်ခဲ့ပြီး အစည်းအဝေးအကျဉ်းချုပ်များကို အစည်းအဝေး အဖွဲ့အစည်းမှ စီမံကိန်းရေးဆွဲကာ ပြုလုပ်ခဲ့ပြီး အစည်းအဝေးအကျဉ်းချုပ်ကို အစည်းအဝေးအဖွဲ့အစည်းမှ အစည်းအဝေးအကျဉ်းချုပ် ပြုလုပ်ခဲ့ပါသည်။

အစီအစဉ် (၂) အရ ကျေးဇူး အဖွဲ့အစည်းများ၏ ဝန်ထမ်းများနှင့် အဖွဲ့အစည်းများ၏ ဝန်ထမ်းများကို အစည်းအဝေးအကျဉ်းချုပ် ပြုလုပ်ခဲ့ပါသည်။

အစီအစဉ် (၃) အရ ကျေးဇူး ဝန်ထမ်း အစည်းအဝေးအကျဉ်းချုပ် ပြုလုပ်ခဲ့ပြီး ဝန်ထမ်းများ၏ ဝန်ထမ်းများကို အစည်းအဝေးအကျဉ်းချုပ် ပြုလုပ်ခဲ့ပြီး ဝန်ထမ်းများ၏ ဝန်ထမ်းများကို အစည်းအဝေးအကျဉ်းချုပ် ပြုလုပ်ခဲ့ပါသည်။

အစီအစဉ် (၄) အရ ကျေးဇူး ဦးစီးဌာနများနှင့် ဝန်ထမ်းများ၏ ဝန်ထမ်းများကို အစည်းအဝေးအကျဉ်းချုပ် ပြုလုပ်ခဲ့ပြီး ဝန်ထမ်းများ၏ ဝန်ထမ်းများကို အစည်းအဝေးအကျဉ်းချုပ် ပြုလုပ်ခဲ့ပါသည်။

များကို ဖော်ထုတ်စေသည်။ ထိုသို့ ဖြစ်ပေါ်လာစေရန် လုပ်ငန်းများကို စုစည်းပြီး အကျိုးထက်သာ
 စိမ်းလန်းလှုပ်ရှားမှုနှင့် အကျိုးဖြစ်ထွန်းစေရန် စီမံကိန်းလုပ်ငန်းတို့ကို အောင်မြင်စေရန်နှင့် ပညာပေးမှု
 ဖြစ်ပေါ်စေရန်အတွက် ဆိုရှယ်လစ် အကျိုးထက်သာစေရန် စီမံကိန်းလုပ်ငန်းများကို ယခုနှစ်အတွက်
 ဦးစားပေးလုပ်ငန်း (၄) ခုကို ရွေးချယ်ပုံစံ၊ ဆုံးရှုံးမှုပေးမှု ဖြစ်ပေါ်စေရန်အတွက်
 ဆိုရှယ်လစ် ဦးစားပေးလုပ်ငန်းကို (၄, ၃, ၂, ၁) စသည်မဲ့ ရေပိုင်းဖြန့်ဖြူးချုပ်စား ဖြစ်ပေါ်
 လုပ်ငန်းများ၏ ဖွဲ့စည်းပုံအား ရည်ရွယ်ချက်

အစီအစဉ် (၅) အရ ဆွေးနွေးသော အကြောင်းအရာများ ပေါ်တင်ပေးခွင့်များ
 ဖြစ်ပေါ်စေရန် အကျိုးဖြစ်ထွန်းစေရန် ဝန်ထမ်းများ၏ အကျိုးစီးပွားများကို အမြဲတမ်း
 အစီအစဉ် (၆) အရ အသုံးပြုစေရန် ဝန်ထမ်းများ၏ အကျိုးစီးပွားများကို အမြဲတမ်း

အစီအစဉ် (၆) အရ အသုံးပြုစေရန် ဝန်ထမ်းများ၏ အကျိုးစီးပွားများကို အမြဲတမ်း
 ဦးစားပေးခြင်း ဖြစ်ပေါ်စေရန် ဆိုရှယ်လစ် အကျိုးထက်သာစေရန် စီမံကိန်းလုပ်ငန်းများကို
 စီမံကိန်းသည် လျော့နည်းပေးပေးပေးပြီး ပူးပေါင်းပါဝင်မှုဖြင့် အကျိုးထက်သာစေရန်
 ရရှိစေရန်အတွက် ဝန်ထမ်းများ၏ အကျိုးစီးပွားကို အမြဲတမ်း အကျိုးထက်သာစေရန်
 ပူးပေါင်းဆောင်ရွက်ရန်အတွက် ဖြစ်ပေါ်စေရန် ဝန်ထမ်းများ၏ အကျိုးစီးပွားကို အမြဲတမ်း
 ဖြစ်ပေါ်စေရန် ဝန်ထမ်းများ၏ အကျိုးစီးပွားကို အမြဲတမ်း အကျိုးထက်သာစေရန်

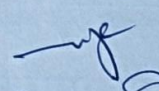
ဗဟိုဝန်ထမ်းများ

 ကျေးဇူးတင်
 CF

ကစည်းကမ်းပြတ်စား

ရက်စွဲ ။ ၅ . ၇ . ၇၈

- လျှော့စွာ - နယယ်ရွာကျေးရွာ.
- လျှော့စွာချုပ် - မိုးတိမ်ဖြင့်.
- နေရာ - နယယ်ရွာကျေးရွာဘာသာကျောင်း.

ကစည်းကမ်းဆက်ချိန် - ၆ : ၃၀ PM

ကစည်းကမ်းပြီးဆုံးချိန် - ၅ : ၃၀ PM

တက်ရောက်သူဦးရေ - ၇၅၊ ၃၇ + ၅ ၃၆ = ၁၀၇၅

ကကြောင်းကရာ - ဒုတိယဒွန်စက်ဝိုင်း ပထမကကြိမ်ကစည်းကမ်း ကြမ်းပခြင်း.

ယထမကကြိမ်ကစည်းကမ်းကို ကစည်းကမ်းအစီအစဉ် (၁) ရပ်
ဖြင့်ကြမ်းပသည်။ နစီအစဉ် (၁) အရ လျှော့စွာရက်စွဲများ ဦးဆုံးဖြင့်မှ ကပွင့်စုမှာခဏား
ပြောကြားသည်။ ပထမဒွန်စက်ဝိုင်းတွင် ကကော်မကထည်ပထမပတ်စီဝါဘောလုံးပွဲ
လွယ်စား ယခုဒွန်တွင် ဆက်တက်သည်။ သည် ငြိမ်းနဲ့ ကားကျေးရွာပူးပေါင်း ပါထံမှဖြင့်
ညီညွတ်စွာကကော်မကထည်ပထမပတ်စီဝါဘောလုံးပွဲမှာပွဲဖြစ်ကြောင်း ပြောကြားသည်။
အစီအစဉ် (၂) အရ တာဝန်လျှောက်ထားများမှ ကမည်ဒွန်ရုဏ်း
ထို့ကို ဦးစွာစိတ်ဆက်သည်။ ထို့နောက် ဆက်တက်သော တာဝန်ဝတ္တရားနှင့် အခန်းစာ
ထို့ကို နှစ် ဖြစ်သည်။ ထို့နောက် ပထမဒွန်စက်ဝိုင်းမှ ကော်မတီဝင်များမှ ကမည်ဒွန်ရုဏ်းကို
ဖြန့်ပျက်ဖြင့် စိတ်ဆက်ကြသည်။

နစီအစဉ် (၃) အရ စည်းကမ်းရေးများဖြင့် စီမံကိန်းစီမံရန်ပျဉ်းချုပ်
ဖြင့် ရည်ရွယ်ချက်ထို့ကို နှစ် ဖြစ်ပေးပေးသည်။ ဆက်တက်ဖြင့် စီမံကိန်းစိတ်ဆက် (၁၅)
ချက်ကို ကချက်တစ်ခုခုစီ ကျေးရွာပူပူ စိတ်ဆက်စားမှ ပျံ့နှံ့တက်လာ
ခေရန် အဖြင့် ကျဖြင့် ပေးချီးမြှားပေးဖြင့်ဖြင့် စုစုတကျ နှစ် ဖြစ် ပြောကြား
သည်။

များကို ဖော်ထုတ်ပေးသည်။ ထိုသို့ ဤအခန်းကဏ္ဍများကို ခုခံနိုင်ရန် အကျိုးပြုစေရန်
စီမံကိန်းလုပ်ငန်းနှင့် အကျိုးမထုတ်ဘဲ စီမံကိန်းလုပ်ငန်းကို လက်ထောက်နည်းပညာပေးမှု
ဌာနက ဆောင်ရွက်ပေးသည်။ ထို့အပြင် အကျိုးပြုစေရန် စီမံကိန်းလုပ်ငန်းများထဲမှ ယခုအခါတွင်
ခွဲအားပေးလုပ်ငန်း (၄) ခုကို အားပြုပေးပြီး ဆုံးရှုံးနေသည့် ဌာနက ဆောင်ရွက်ပေးသည်။
ထို့အပြင် ခွဲအားပေးလုပ်ငန်းကို (၄, ၃, ၂, ၁) စာညွှန်းပေးပြီး အားပြုပေးခြင်းဖြင့် ခွဲအားပေး
လုပ်ငန်းများ ဆောင်ရွက်ပေးသည်။

အစီအစဉ် (၅) အရ ဆွေးနွေးသော အကြောင်းအရာများ ပေါ်တင်ပေးခွင့်များ
ဖြင့် အပြန်အလှန် ပေးပို့ပေးခြင်းဖြင့် ဆုံးရှုံးနေသည့် ဌာနက ဆောင်ရွက်ပေးသည်။

အစီအစဉ် (၆) အရ အစည်းအဝေး နည်းပညာ ပေးပို့ပေးခြင်းဖြင့်
ခွဲအားပေးခြင်း မှ ပြောကြားသည်။ ထို့အပြင် အစည်းအဝေးတက်ရောက်လာသူများက
စီမံကိန်းသည် အကျိုးမထုတ်ဘဲ ပေးပို့ပေးခြင်း ပြုလုပ်ခြင်း အတိုင်း အစည်းအဝေးတက်ရောက်
ရမည်ဖြစ်သဖြင့် အကျိုးမထုတ်ဘဲ တက်ရောက် ဖွဲ့စည်းပေးခြင်းအတွက် အကျိုးမထုတ်ဘဲ
ပေးပို့ခြင်းအစရှိသည့် အကျိုးမထုတ်ဘဲ ဖြစ်ကြောင်း ပြောကြားပြီး အကျိုးမထုတ်ဘဲ
ပြောကြားပြီး နှစ်ပတ် အကြိမ်အစည်းအဝေးကို ကော်မရှင်က အစည်းအဝေးပေးသည်။

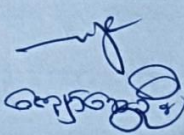
ပွဲတစ်ပတ်အတွက်

CF

“ဘီလူးကလေး ဖွယ်တမ်း”

ကျေးဇူးကလေး - အညွန့်ကွား

ကျေးဇူးကလေး - အိတ်ဖိတ်

ကလေးကျောင်း - ကျောင်း ၃၃၊ ၆၈၊ ၅၅

ရက်စွဲ - ဇူလိုင်လ ၃၀ ရက်၊ ၂၀၂၄ ခုနှစ်၊ မင်္ဂလာဂြိုဟ်နေ့
နားလည်ရေး -

၂၀၂၄.၇.၃၀

မနက် ၁၀:၃၀ AM

ည ၅:၀၀ PM

အဖေအမေ - အဖေအမေကလေးများကို မိမိတို့က အတီအကျယ် ပြောပြပြီး နားလည်စေရန် ရည်ရွယ်ပါသည်။
အဖေအမေကလေးများကို အားပေးဖွယ်ရာ အခြေအနေအထား ပြင်ဆင်ပေးရန် ရည်ရွယ်ပါသည်။
အဖေအမေကလေးများကို အခြားကလေးများထက် ပိုမိုအားပေးပေးရန် ရည်ရွယ်ပါသည်။
အဖေအမေကလေးများကို အားပေးပေးရန် ရည်ရွယ်ပါသည်။

Aune*
ဖွယ်တမ်းကလေးသူ

၁၄။ ကဏ္ဍအလိုက်ဖွံ့ဖြိုးရေးဦးစားပေးလုပ်ငန်းများ

နောက်ဆက်တွဲ(၄) ခြားနားသောအပိုင်းများအတွက် ဦးစားပေးဖွံ့ဖြိုးရေးလုပ်ငန်းစဉ် အနှစ်ချုပ်
 မူရင်းသည်အား VPS ဝင်ထားရှိရပါမည်အခြားဌာနများနှင့် ညှိနှိုင်းရန်အတွက် မိတ္တူအား TPIC သို့ပို့ရပါမည်၊ MIS data အနေဖြင့် သွင်းရန် မလိုအပ်ပါ။

	အဆင့်	လုပ်ငန်း	မည်သူဦးစားပေးလဲ	ကျေးဇူးတင်တာဝန်ခံသူ (သို့) အုပ်စု	ပြင်ပမှမည်သူ ထောက်ပံ့ မလဲ
အခြေခံအဆောက်အအုံ	၁	လမ်းဖွဲ့ရေး	<input checked="" type="checkbox"/> မ <input checked="" type="checkbox"/> ကျား	VTPSC	
	၂		<input type="checkbox"/> မ <input type="checkbox"/> ကျား	VTPSC.	
	၃	ရေကွင်းထူးခြားခြင်း	<input checked="" type="checkbox"/> မ <input checked="" type="checkbox"/> ကျား		
	၄		<input type="checkbox"/> မ <input type="checkbox"/> ကျား		
	၅		<input type="checkbox"/> မ <input type="checkbox"/> ကျား		
အထောက်အပံ့ပေးရေး/စီမံကိန်းရေး	၁		<input type="checkbox"/> မ <input type="checkbox"/> ကျား		
	၂		<input type="checkbox"/> မ <input type="checkbox"/> ကျား		
	၃		<input type="checkbox"/> မ <input type="checkbox"/> ကျား		
	၄		<input type="checkbox"/> မ <input type="checkbox"/> ကျား		
	၅		<input type="checkbox"/> မ <input type="checkbox"/> ကျား		
ကျန်းမာရေးနှင့် အာဟာရ	၁		<input type="checkbox"/> မ <input type="checkbox"/> ကျား		
	၂		<input type="checkbox"/> မ <input type="checkbox"/> ကျား		
	၃		<input type="checkbox"/> မ <input type="checkbox"/> ကျား		
	၄		<input type="checkbox"/> မ <input type="checkbox"/> ကျား		
	၅		<input type="checkbox"/> မ <input type="checkbox"/> ကျား		
ပညာရေး	၁	ကျောင်းခြံဆောက်လုပ်ရေး	<input checked="" type="checkbox"/> မ <input checked="" type="checkbox"/> ကျား	VTPSC.	
	၂		<input type="checkbox"/> မ <input type="checkbox"/> ကျား		
	၃		<input type="checkbox"/> မ <input type="checkbox"/> ကျား		

၁၅။

VDP အရည်အသွေးထိန်းချုပ်မှု

ထိန်းချုပ်သူ-

ရက်စွဲ-

ရွာ-

VDP ရက်စွဲ

မြို့နယ်

ကျေးရွာအုပ်စု

VDP စာရွက်စာတမ်းပြီးဆုံးမှုကိုစစ်ဆေးပါ။ (OM အရ)

- မျက်နှာဖုံး (အဖုံး)
- မာတိကာ
- ကျေးရွာအခြေခံ (data)
- PSA အကျဉ်းချုပ်နှင့် PRA လုပ်ငန်းစဉ်
- အမျိုးသားအမျိုးသမီးအဖွဲ့များ၏အခက်အခဲများ
- ကျေးရွာမျှော်မှန်းချက် (ဆွေးနွေးချက်ရလဒ်)
- အမျိုးသားအမျိုးသမီးအဖွဲ့များသဘောတူထားသည့် (၄) နှစ်အတွက်ဦးစားပေးလုပ်ငန်းများစာရင်း (အခြေခံအဆောက်အအုံ၊ အသက်မွေးမှုပညာရေး၊ လူမှုရေးထိန်းသိမ်းမှု၊)

နောက်ဆက်တွဲများ

- လူမှုရေးအကဲဖြတ်မှုစာရွက်စာတမ်း၊ ဓါတ်ပုံနှင့် PRA လုပ်ငန်းစဉ်၊ မြေပုံများပါရမည်။ စည်းစိမ်ပိုင်ဆိုင်မှုအဆင့်၊ Venn ပုံ.....
- ကျေးရွာစီမံကိန်းရေးဆွဲရေးအစည်းအဝေးမှတ်တမ်းမိတ္တူ
- ကျေးရွာ၏အချက်အလက် (PC 1 ပုံစံ)
- ကျေးရွာမျှော်မှန်းချက်

(၂) လူမှုရေးအကဲဖြတ်မှုအရည်အသွေးနှင့် (VDP စစ်ဆေးပါ)

- VDP တွင်ပါဝင်သောဦးရေ (အမျိုးသားအမျိုးသမီး)
- လူမှုရေးအကဲဖြတ်မှုအရည်အသွေးနှင့် VDP အတွက်ရက်ပေါင်း
- PRA အသုံးပြုမှုအရည်အတွက်
- ပါဝင်သောဦးရေနှင့်လုပ်ငန်းများမှတ်တမ်းတင်ခြင်း (အစည်းအဝေးမှတ်တမ်း၊ ဓါတ်ပုံ၊ တိုင်းရင်းသားအနည်းစုနှင့်ထိခက်လွယ်သောအဖွဲ့များ၊)
 - အလွန်ကောင်
 - ကောင်း
 - ညံ့
- လုပ်ငန်းများမှတ်တမ်းတင်ခြင်းနှင့်အမျိုးသမီးအဖွဲ့အစည်း၏ရလဒ်အားခွဲခြားပေးထားသလား၊
 - ရှိ
 - မရှိ
- စီမံကိန်းအရေအတွက် (အမျိုးသား၊ အမျိုးသမီးရွေးချယ်မှုအရေအတွက်)

PRA နှင့်သက်ဆိုင်သောအခြားစီမံကိန်းအရေအတွက် (အမျိုးသားအမျိုးသမီးရွေးချယ်မှုအရေအတွက်)