

ပြည်ထောင်စုသမ္မတမြန်မာနိုင်ငံတော်အစိုးရ  
စိုက်ပျိုးရေး၊ မွေးမြူရေးနှင့် ဆည်မြောင်းဝန်ကြီးဌာန  
ကျေးလက်ဒေသဖွံ့ဖြိုးတိုးတက်ရေးဦးစီးဌာန  
ဥပဒေရေးရာဌာန



လူထုပဟိုပြုစီမံကိန်း  
National Community Driven Development Project  
(NCDDP)



ကျေးရွာဖွံ့ဖြိုးရေး အစီအစဉ်

Village Development Plan (VDP)

အလယ်ကုန်းကျေးရွာ၊ သမ္မဒေဝ ကျေးရွာ အုပ်စု

မာတိကာ

စဉ်	အကြောင်းအရာ	စာမျက်နှာ
၁	မြို့နယ်မြေပုံ	၁
၂	ကျေးရွာအုပ်စုမြေပုံ	၂
၃	ကျေးရွာအုပ်စုတွင် ပါဝင်သောကျေးရွာများစာရင်း	၂
၄	ကျေးရွာသမိုင်းကြောင်းအကျဉ်းချုပ်	၃
၅	လူထုပူးပေါင်းပါဝင်သော ဆန်းစစ်ခြင်းနှင့် အကဲဖြတ်ခြင်း လုပ်ငန်းစဉ် PRA/PSA အကျဉ်းချုပ်ဇယား	၄
၆	ကျေးရွာဖွံ့ဖြိုးရေးအစီအစဉ်အတွက်အသုံးပြုခဲ့သော PRA tools များနှင့် တစ်ခုချင်းစီအတွက် သုံးသပ်ချက်များ	၄
၇	ကျေးရွာကော်မတီရွေးချယ်ခြင်းနှင့် ကျေးရွာဖွံ့ဖြိုးရေးအစီအစဉ် ဆောင်ရွက်မှုမှတ်တမ်းခါတ်ပုံများ	၁၇
၈	ကျေးရွာစီမံကိန်းအထောက်အကူပြုကော်မတီဝင်များစာရင်း	၁၈
၉	ကျေးရွာအခြေခံအချက်အလက်များ (ပုံစံ ၈ - ၁)	၁၉
၁၀	စီမံကိန်းစက်ဝန်းအချိန်ဇယား (ပုံစံ ၈-၂)	၂၈
၁၁	ကျေးရွာဖွံ့ဖြိုးရေး ဦးစားပေး အစီအစဉ် (ပုံစံ ၈-၃)	၃၅
၁၂	အစည်းအဝေးမှတ်တမ်းများ	၄၂
၁၄	ကဏ္ဍအလိုက် ဖွံ့ဖြိုးရေး ဦးစားပေးလုပ်ငန်းများ	၄၃

၁။ ငပုတောမြို့နယ်အခြေပြမြေပုံ

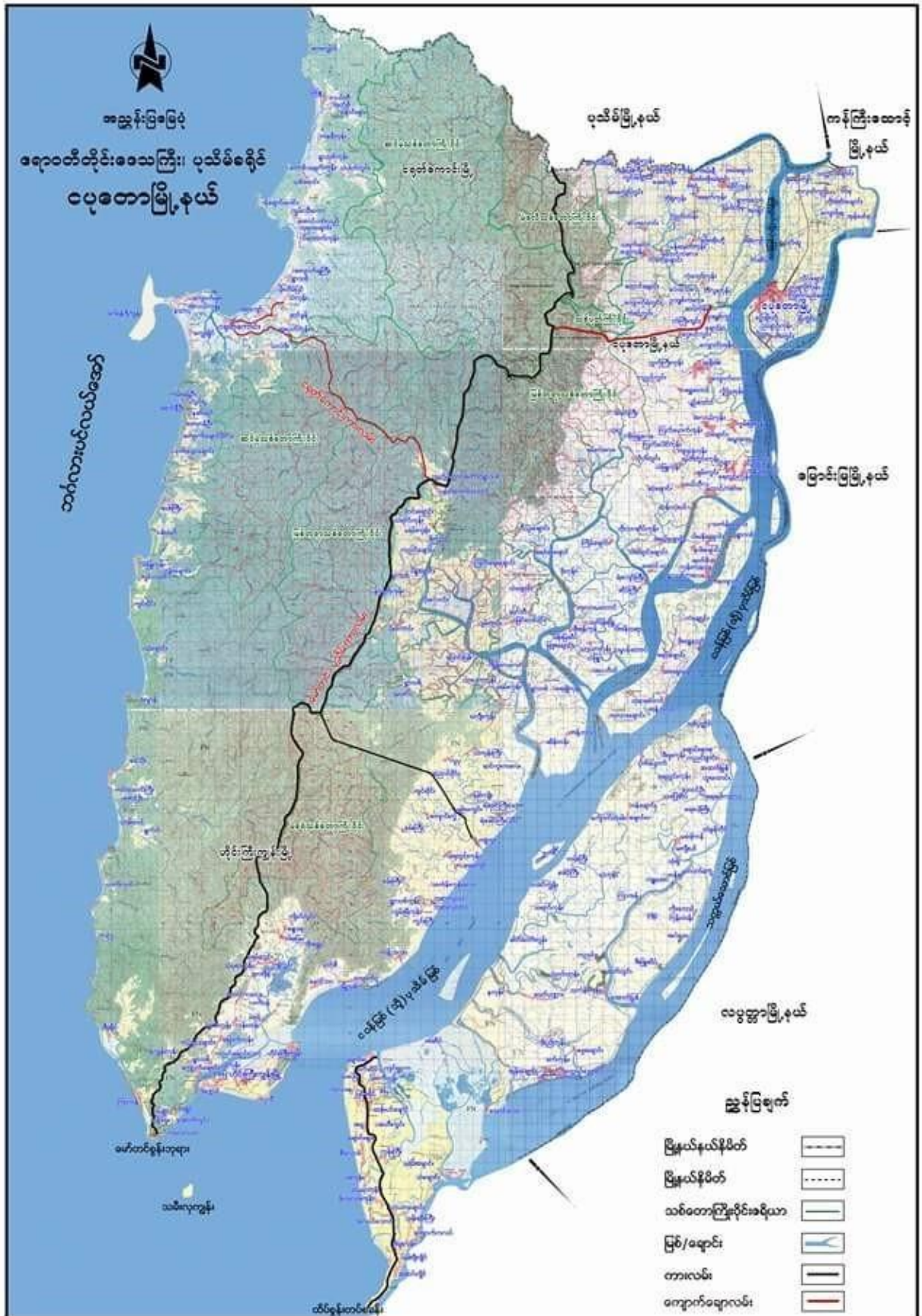

၂။ ကျေးရွာအုပ်စုမြေပုံ

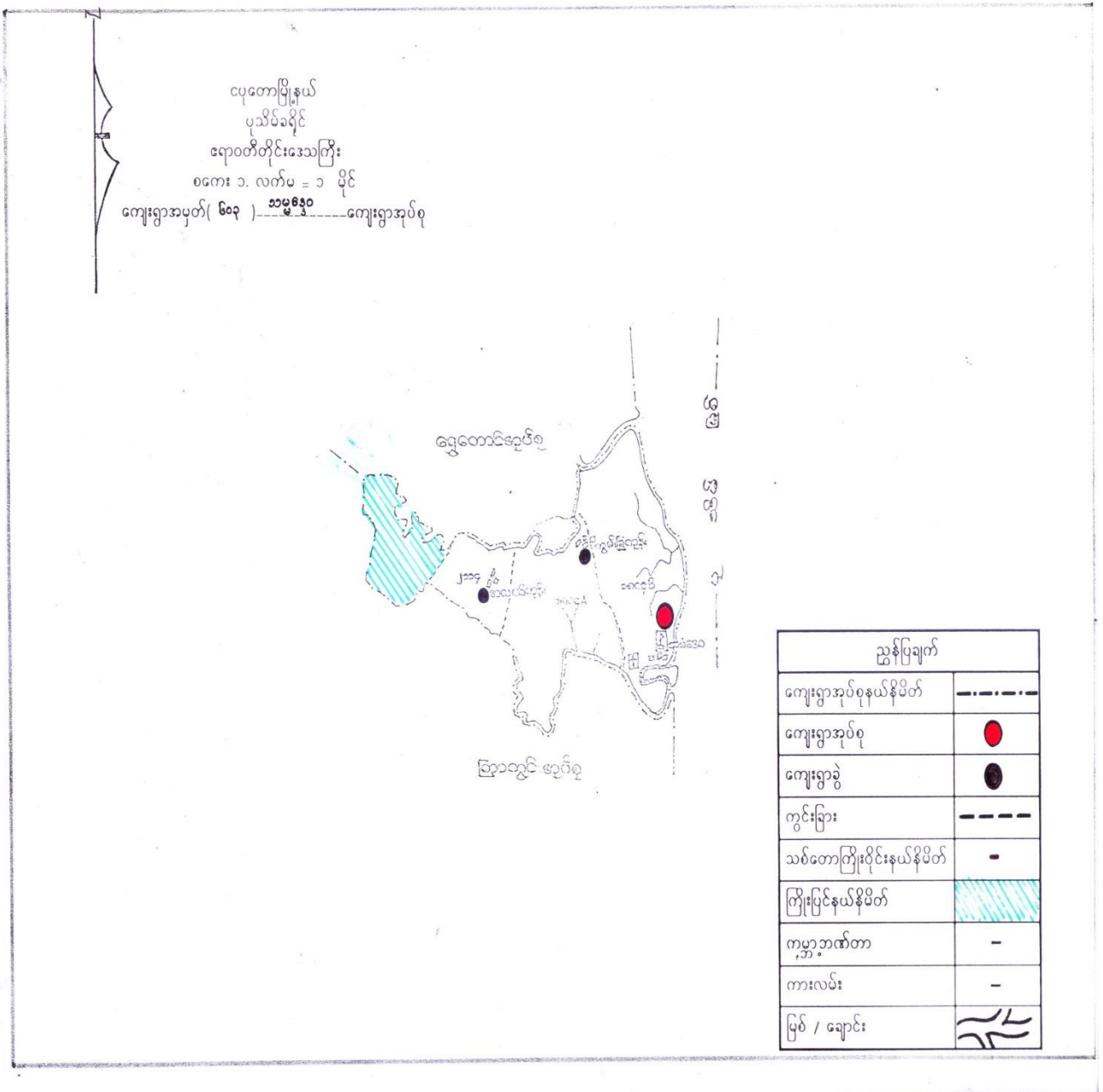

၃။ ကျေးရွာအုပ်စုအတွင်းပါဝင်သော ကျေးရွာများစာရင်း

၁-သမ္မဒေဝ

၃-ကွမ်းခြံကုန်း

၂-အလယ်ကုန်း



၅။ လူထုပူးပေါင်းပါဝင်သော ဆန်းစစ်ခြင်းနှင့် အကဲဖြတ်ခြင်း လုပ်ငန်းစဉ် PRA/PSA အကျဉ်းချုပ်ဇယား

စဉ်	အသုံးပြုခဲ့သော PRA Tools များ	ကျား	မ
၁	ကျေးရွာအရင်းအမြစ်ပြမြေပုံ (Social Map)	၁၂၀	၅၇
၂	ရာသီခွင်ပြပြက္ခဒိန် (Seasonal Clender)	၁၂၀	၅၇
၃	ဥစ္စာနေကြွယ်ဝမှု ဦးစားပေးအဆင့်သတ်မှတ်ခြင်း (Wealth Ranking)	၁၂၀	၅၇
၄	ကျား၊ မ ယင့်ကူအိမ်သုံးသပ်ခြင်း (Cob Web)	၁၂၀	၅၇
၅	အရင်းအမြစ်အသုံးချမှုဖော်ထုတ်ခြင်း ဇယား (Asset Mapping)	၁၂၀	၅၇
၆	အဖွဲ့အစည်းချိတ်ဆက်မှုပြမြေပုံ (Veen diagram)	၁၂၀	၅၇

၆။ ကျေးရွာဖွံ့ဖြိုးရေးအစီအစဉ်အတွက်အသုံးပြုခဲ့သော PRA tools များနှင့် တစ်ခုချင်းစီအတွက် သုံးသပ်ချက်များ



ပါဝင်ဆွေးနွေးသူဦးရေ

ကျား = ၁၂၀

မ = ၅၇



အလယ်ကျုံးကျုံးကျုံး / သမ္မတမြန်မာနိုင်ငံတော်

ကမ္ဘာ့ပတ်ဝန်းကျင်နေ့

ရက်စွဲ - 20.11.17

အကြောင်းအရာ	Jan	Feb	March	April	May	June	July	August	Sep	Oct	Nov	Dec
ကမ္ဘာပတ်ဝန်းကျင်နေ့												
ရက်စွဲ	ဇန်နဝါရီ	ဖေဖော်ဝါရီ	မတ်	ဧပြီ	မေ	ဇွန်	ဇူလိုင်	ဇူလိုင်	စက်တင်ဘာ	အောက်တိုဘာ	နိုဝင်ဘာ	ဒီဇင်ဘာ
ပုံစံ												
ရေအရင်းအမြစ်												
ပစ္စည်းအမျိုးအစား												
အခြားအရာ												
အခြားအရာ												
အခြားအရာ												
အခြားအရာ												

၂၀၁၈ ခုနှစ် - 1.10.2018

၂၀၁၉ ခုနှစ် - 2.9.2019

၂၀၂၀ ခုနှစ် - 3.8.2020

ပါဝင်ဆွေးနွေးသူဦးရေ

ကျား = ၁၂၀

မ = ၅၇



အစားအလှယ် အပြောင်းအလဲ

- ပညာရေး (၁၅၅၀၃၀) ဆိုင်ရာတွင်၊ အထူးသဖြင့် ကျွန်ုပ်တို့၏ နယ်လုံးလုံးတွင်၊ အစားအလှယ် အပြောင်းအလဲ ဆောင်ရွက်ရမည်။
- ပညာရေး သို့မဟုတ် ပညာရေးဆိုင်ရာ အဖွဲ့အစည်းများ၏ အဖွဲ့အစည်းများနှင့် ပတ်သက်၍ အစားအလှယ် အပြောင်းအလဲ ဆောင်ရွက်ရမည်။
- ပညာရေးအဖွဲ့အစည်းနှင့် အဖွဲ့အစည်းများ၏ ပညာရေးအဖွဲ့အစည်းများနှင့် ပတ်သက်၍ အစားအလှယ် အပြောင်းအလဲ ဆောင်ရွက်ရမည်။
- ပညာရေးအဖွဲ့အစည်းများ၏ အဖွဲ့အစည်းများနှင့် ပတ်သက်၍ အစားအလှယ် အပြောင်းအလဲ ဆောင်ရွက်ရမည်။
- ကျွန်ုပ်တို့၏ ပညာရေးအဖွဲ့အစည်းများနှင့် ပတ်သက်၍ အစားအလှယ် အပြောင်းအလဲ ဆောင်ရွက်ရမည်။
- ကျွန်ုပ်တို့၏ ပညာရေးအဖွဲ့အစည်းများနှင့် ပတ်သက်၍ အစားအလှယ် အပြောင်းအလဲ ဆောင်ရွက်ရမည်။
- ကျွန်ုပ်တို့၏ ပညာရေးအဖွဲ့အစည်းများနှင့် ပတ်သက်၍ အစားအလှယ် အပြောင်းအလဲ ဆောင်ရွက်ရမည်။
- ကျွန်ုပ်တို့၏ ပညာရေးအဖွဲ့အစည်းများနှင့် ပတ်သက်၍ အစားအလှယ် အပြောင်းအလဲ ဆောင်ရွက်ရမည်။
- ကျွန်ုပ်တို့၏ ပညာရေးအဖွဲ့အစည်းများနှင့် ပတ်သက်၍ အစားအလှယ် အပြောင်းအလဲ ဆောင်ရွက်ရမည်။
- ကျွန်ုပ်တို့၏ ပညာရေးအဖွဲ့အစည်းများနှင့် ပတ်သက်၍ အစားအလှယ် အပြောင်းအလဲ ဆောင်ရွက်ရမည်။

**ဥစ္စာစနစ် ကြွယ်ဝမှု အရေအတွက်**

ကျေးဇူးပြု၍ - အရည်အသွေးအညွှန်း  
 မှတ်တမ်း - ၂၀၂၀/၂၀၂၁

ရက်စွဲ - ၂၀.၁၁.၁၇  
 ဤစာရွက်အတွက် အရက်စွဲအမှတ် - ၂-၂၀-၂၀

အဆင့်	သတ်မှတ်ချက်	အရေအတွက် စုစုပေါင်း	%
အဆင့် ၁	အရည်အသွေးအညွှန်း အရည်အသွေးအညွှန်း အရည်အသွေးအညွှန်း အရည်အသွေးအညွှန်း အရည်အသွေးအညွှန်း အရည်အသွေးအညွှန်း အရည်အသွေးအညွှန်း အရည်အသွေးအညွှန်း	၃၃	5%
အရည်အသွေးအညွှန်း အရည်အသွေးအညွှန်း	အရည်အသွေးအညွှန်း အရည်အသွေးအညွှန်း အရည်အသွေးအညွှန်း အရည်အသွေးအညွှန်း အရည်အသွေးအညွှန်း အရည်အသွေးအညွှန်း အရည်အသွေးအညွှန်း အရည်အသွေးအညွှန်း	၅၀	18%
အရည်အသွေးအညွှန်း အရည်အသွေးအညွှန်း	အရည်အသွေးအညွှန်း အရည်အသွေးအညွှန်း အရည်အသွေးအညွှန်း အရည်အသွေးအညွှန်း အရည်အသွေးအညွှန်း အရည်အသွေးအညွှန်း အရည်အသွေးအညွှန်း အရည်အသွေးအညွှန်း	၁၀၇	38%
အရည်အသွေးအညွှန်း အရည်အသွေးအညွှန်း	အရည်အသွေးအညွှန်း အရည်အသွေးအညွှန်း အရည်အသွေးအညွှန်း အရည်အသွေးအညွှန်း အရည်အသွေးအညွှန်း အရည်အသွေးအညွှန်း အရည်အသွေးအညွှန်း အရည်အသွေးအညွှန်း	၆၁	39%

ပေါက်ဆွေး ဇွေးဆိုးရေ  $m + n = 0$   
 $၃၀ + ၂၃ = ၅၃$

ဤစာရွက်အတွက် အရက်စွဲအမှတ် - ၂-၂၀-၂၀

ပေါက်ဆွေးဇွေးဆိုးရေ

၃၃ + ၅၀ = ၈၃

၆၁ = ၅၉







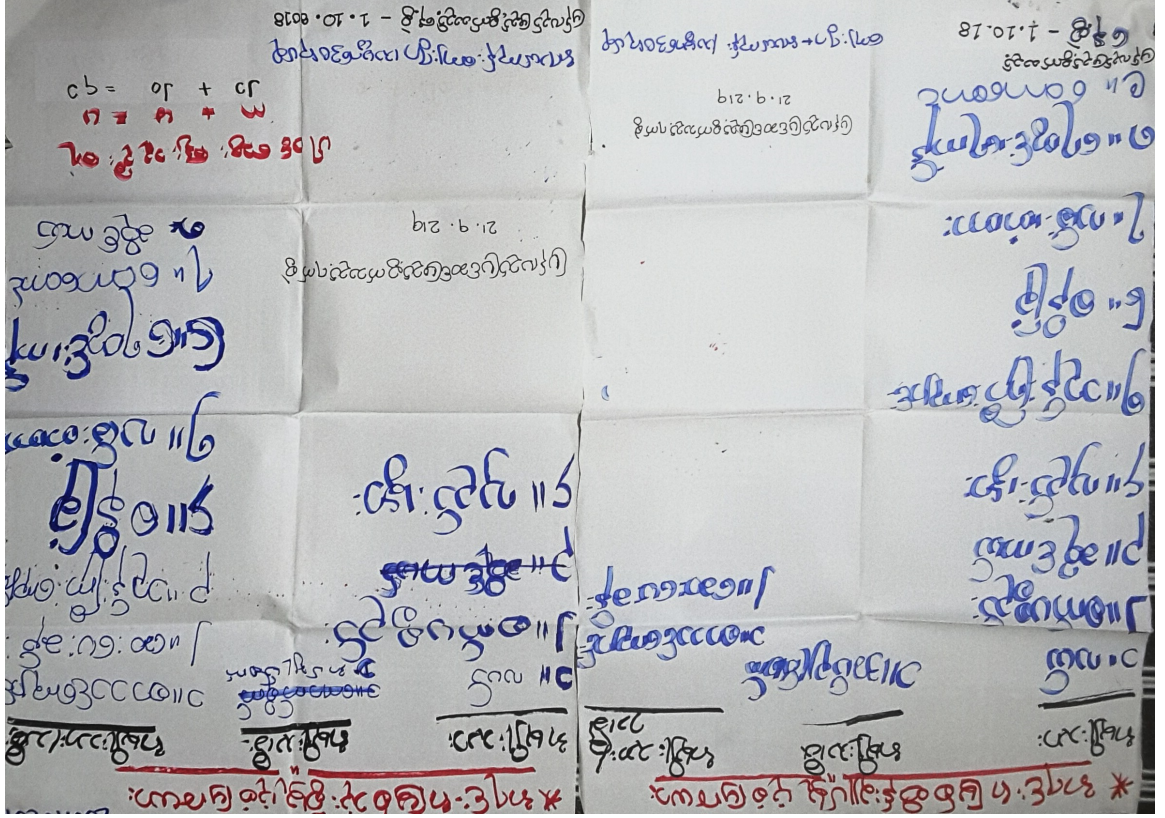

ပါဝင်ဆွေးနွေးသူဦးရေ

ကျား = ၁၂၀

မ = ၅၇

စော့စွဲခြင်းနှင့် ဆိုင်ခံခြင်း

- ဂုဏ်သတ္တိတို့ကို နည်းပညာများ သုံးစွဲ
- နယ်တပ်စခန်းများ၊ ဆိုင်ခံရေး၊ နယ်တပ်များ၊ စိုက်ခင်း တို့ကို နည်းပညာများ သုံးစွဲ
- နည်းပညာများကို လိုက်နာဆောင်ရွက်ရန်
- စာမေးပွဲများ၊ စော့စွဲရေး၊ ပညာရေး၊ ဆိုင်ခံရေး၊ နယ်တပ်များ၊ စော့စွဲရေး ရေတွင်းရေကန်တို့ကို နည်းပညာ၊ နည်းပညာ သုံးစွဲ
- ၇၆၀၇၇၇ ဖြစ်ပွားမှုများကို ဆိုင်ခံရေးနှင့် ဆိုင်ခံရေးများကို ဆိုင်ခံရေး
- နည်းပညာများကို နည်းပညာများဖြင့် ဆိုင်ခံရေးနှင့် ဆိုင်ခံရေးများကို ဆိုင်ခံရေး
- ဆိုင်ခံရေးများကို ဆိုင်ခံရေးနှင့် ဆိုင်ခံရေးများဖြင့် ဆိုင်ခံရေး
- စော့စွဲရေးနှင့် ဆိုင်ခံရေးများကို ဆိုင်ခံရေးနှင့် ဆိုင်ခံရေးများဖြင့် ဆိုင်ခံရေး
- ဆိုင်ခံရေးများကို ဆိုင်ခံရေးနှင့် ဆိုင်ခံရေးများဖြင့် ဆိုင်ခံရေး

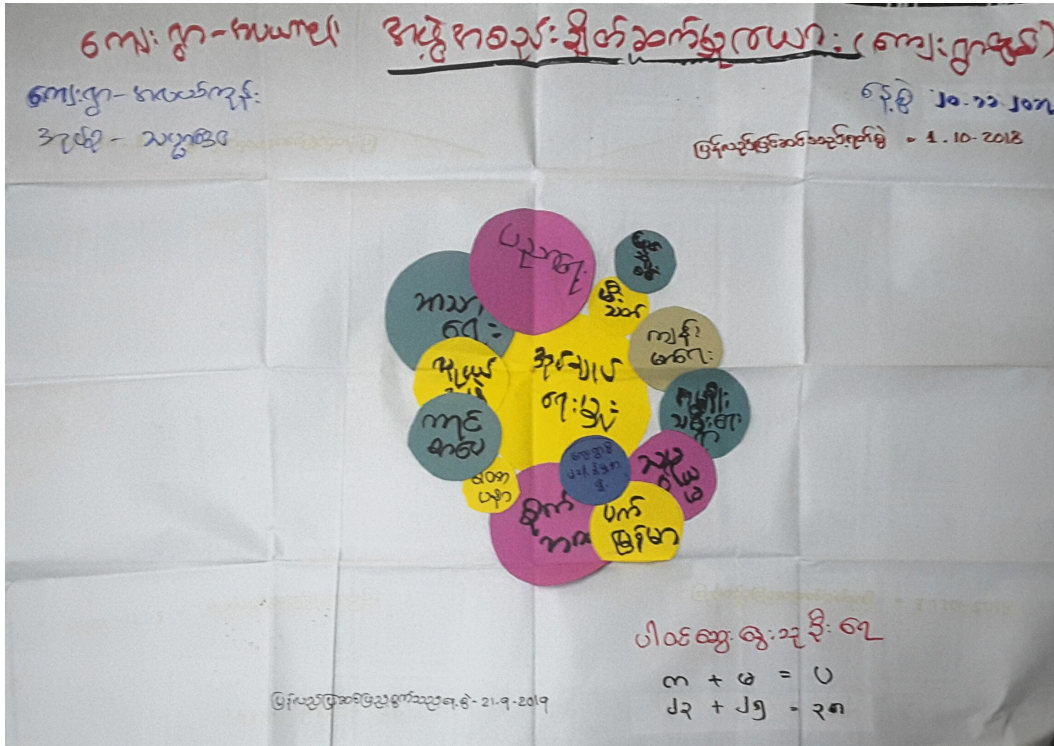

ပါဝင်ဆွေးနွေးသူဦးရေ

ကျား = ၁၂၀

မ = ၅၇



ရောဂါတိုင်းပေးဆွဲကြီး ၊ လှတောမြို့နယ် ၊ သမ္မာဝေဝအုပ်စု ၊ အလယ်ကျွန်းကျေးရွာ  
အဖွဲ့အစည်း ချိတ်ဆက်မှု ပြုပြင်ပုံ (အေးဇွေးချက် နှင့် ဆန်း ဆီချက်)

၁၃၇၉ ခု ၊ နတ်တော်လဆန်း ၊ ၂၅ ရက် ၊ ၂၀. ၁၁. ၂၀၁၇ (တနင်္လာနေ့)

သမ္မာဝေဝ အုပ်စု ၊ အလယ်ကျွန်း ကျေးရွာတွင် အုပ်ချုပ်ရေး ၊ ကာသာရေး ၊ လူ  
ငယ် အဖွဲ့ ၊ ကရင်စာပေ ၊ စာပေပညာ ၊ ချိတ်ဆက် ၊ စာပေဝါယာ ၊ ကျောင်း ကော်မတီ ၊  
ကျွန်း မာရေး အဖွဲ့ ၊ အမျိုးသမီး ရေးရာ ၊ မီးသတ် ၊ ပြည်သူ့စစ် ၊ ပတ် ဖြန့် မာ ၊ နှင့်  
ကျေးရွာ စိမ့်ဆိုး ခွဲ ဖြုတ် အဖွဲ့ ဟူ၍ ထပ်မံတိုး လာပါသည်။ အုပ်ချုပ်ရေး အဖွဲ့ ၊ မီး  
သတ် အဖွဲ့ နှင့် ကာသာရေး အဖွဲ့ ၊ လူငယ်အဖွဲ့တို့ ဤ ကျေးရွာ၏ ဖွံ့ဖြိုးတိုးတက်ရေး  
ယူဆရေး ၊ ကျွန်ုပ်တို့ ၊ လူမှုရေးတို့ အဖြစ် ကျေးရွာအတွင်း ဖြစ်တတ်သော အခက်  
အခဲ ပြဿနာ များကိုလည်း ဝိုင်းဝန်း ကူညီ ဖြေရှင်း ဆေးဝါးပေး သည် - ကျွန်ုပ်တို့ မာရေး အဖွဲ့ နှင့်  
မိခင် ကလေး ဆေး ကျွေးကမ်းရေး အဖွဲ့ တို့သည် ကိုယ်တိုင် ဆောင် မိခင်နှင့် ကလေးသူငယ်  
များကို ကူညီသည် ။ ပြည်သူ့စစ် နှင့် မီးသတ်အဖွဲ့ များသည် ကျေးရွာ၏ လုံခြုံရေး  
အတွက် ကူညီ ဆေးဝါးပေး သည် - ကျောင်းကော်မတီ အဖွဲ့ မှာ ယူဆရေး နှင့် ပတ်သက်သည့်  
ငှက်ထမ်း များ နေအိမ် ၊ ကျောင်းအဆောက်အအုံ ဖြစ်ပျက် များကို လိုအပ်ပါက ကျေးရွာ  
လူထု ၊ အုပ်ချုပ်ရေး အဖွဲ့ ၊ မြို့နယ် ယူဆရေး ဗြူ ၊ သက်ဆိုင်ရာ ဌာန တို့ နှင့် ချိတ်  
ဆက် ဆောင်ရွက် ဆေး ဝါးပေး သည် ။ သို့မဟုတ် အဖွဲ့ နှင့် ပတ်သက်၍ မှာ ရပ်ရွာ လူထု အုပ်ချုပ်  
ရေး အဖွဲ့ နှင့် အဓိကချိတ်ဆက် ဖြီး ဖွဲ့ ၊ ဖွဲ့ချေး လုပ်ငန်း များ ကို လိုအပ်သည့်  
ကျေးရွာ စိမ့်ဆိုး ခွဲ ဖြုတ် အဖွဲ့ သည် ကျေးရွာအတွင်း အခက်အခဲ ပြဿနာ များကို အပ်ချက်  
များကို ကျေးရွာ လူထု ၊ အုပ်ချုပ်ရေး အဖွဲ့ နှင့် အဓိက ချိတ်ဆက် ဖြီး ကျေးရွာ ဖွံ့ဖြိုး  
ရေး လုပ်ငန်း များ ကို အတူတကွ ပူး ဆောင် ပါဝင်၍ အကောင်အထည် ဆင် ဆောင်ရွက်  
လျက်ရှိပါသည်။ ။

၇။ ကျေးရွာကော်မတီရွေးချယ်ခြင်းနှင့် ကျေးရွာဖွံ့ဖြိုးရေးအစီအစဉ် ဆောင်ရွက်မှုမှတ်တမ်းခါတ်ပုံများ



၈။ ကျေးရွာစီမံကိန်းအထောက်အကူပြုကော်မတီဝင်များစာရင်း

စဉ်	အမည်	ကျား၊ မ	ရာထူး
၁	ဦးဇော်မင်းလှိုင်	ကျား	ကျေးရွာ စီ/ထောက် ဥက္ကဋ္ဌ
၂	ဒေါ်ဝင်းရီ	မ	ကျေးရွာ စီ/ထောက် ဥက္ကဋ္ဌ
၃	ဦးထောင်စိ	ကျား	စောင့်ကြည့်၊ ကြီးကြပ်ရေး ဆပ်ကော်မတီ
၄	ဒေါ်ရီရီဝင်း	မ	စောင့်ကြည့်၊ ကြီးကြပ်ရေး ဆပ်ကော်မတီ
၅	ဒေါ်ခင်သီတာထွန်း	မ	စောင့်ကြည့်၊ ကြီးကြပ်ရေး ဆပ်ကော်မတီ
၆	ဦးရင်သိန်း	ကျား	ဝယ်ယူရေး ဆပ်ကော်မတီ
၇	ဒေါ်မြမြဝင်း	မ	ဝယ်ယူရေး ဆပ်ကော်မတီ
၈	ဦးမောင်ဝင်း	ကျား	ဝယ်ယူရေး ဆပ်ကော်မတီ
၉	ဦးအေးဝင်း	ကျား	လည်ပတ်ရေးနှင့် ပြင်/ထိန်း ဆပ်ကော်မတီ
၁၀	ဒေါ်ဝင်းခိုင်	မ	လည်ပတ်ရေးနှင့် ပြင်/ထိန်း ဆပ်ကော်မတီ
၁၁	ဒေါ်ရွှေဝါဖူး	မ	လည်ပတ်ရေးနှင့် ပြင်/ထိန်း ဆပ်ကော်မတီ
၁၂	စချစ်ကိုကို	ကျား	စေတနာ့ဝန်ထမ်း
၁၃	ဒေါ်ပန်းမြိုင်	မ	စေတနာ့ဝန်ထမ်း
၁၄	ဦးသိန်းဝင်း	ကျား	အကြံပြုတိုင်ကြားဖြေရှင်းရေး
၁၅	ဒေါ်နွဲ့နွဲ့သင်း	မ	အကြံပြုတိုင်ကြားဖြေရှင်းရေး
၁၆	ဦးဇော်မင်းသက်	ကျား	ကျေးရွာ စာရင်းကိုင်

၉။ ကျေးရွာအခြေခံအချက်အလက်များ (ပုံစံ ၀ - ၁)

ပုံစံ - ၀ - ၁ ကျေးရွာအခြေခံအချက်အလက်များ (Form PC 1)

လမ်းညွှန်ချက်၊ ကျေးရွာတစ်ရွာသို့ ပထမဆုံးမိတ်ဆက်ရေး သွားရောက်သောအခါ လူထုစည်းရုံးရေးမှူးသည် ကျေးရွာ ခေါင်းဆောင်များအား ကျေးရွာအချက်အလက်များကို ပေတ္တာရပ်ခံ၍ တောင်းခံရသည်။ ဤအချက်အလက်များကို စီမံကိန်း မိတ်ဆက်အစည်းဝေးပုဂ္ဂိုလ်တောင်းခံရသည်။ စီမံကိန်းမိတ်ဆက်အစည်းဝေးတွင် လူထုစည်းရုံးရေးမှူးသည် ဤအချက်အလက် များအား စစ်ဆေးပြီး မှန်ကန်အောင်ပြုလုပ်ရမည်။ ပြီးနောက်တွင် လူထုစည်းရုံးရေးမှူးမှ သတင်းအချက်အလက်ထံသို့ Tablets မှ တဆင့် ဖြည့်သွင်းရမည်။

ကျေးရွာခေါင်းဆောင် အမည် ဦးဝင်းဗွန်	ကျေးရွာခေါင်းဆောင်၏ ဖုန်းနံပါတ် ၀၉-၂၇၅၄၃၃၆၆၀ ၀၉-၂၅၅၀၁၂၄၄၅	လူထုစည်းရုံးရေးမှူး၏ အမည် နေဟဲထပ်ပေါ်
ပြည်နယ်/တိုင်းဒေသကြီး ဧရာဝတီ	မြို့နယ် ဇေယျာ	ကျေးရွာအုပ်စု ဘယွေဝေဝ
		ကျေးရွာ ရွာအုပ်စု

က။ လူဦးရေ

လူမျိုးစု	အိမ်ထောင်စုအရေအတွက်	ကိုးကွယ်သည့်ဘာသာ	အိမ်ထောင်စုအရေအတွက်
လူမျိုးစု (၁) --- ကျဉ်း	၈၇၆ ၁၅၀	ဘာသာ (၁) --- ဗုဒ္ဓ	၂၇၆
လူမျိုးစု (၂) --- ကျဉ်း + မဃာ	၁၂၀	ဘာသာ (၂) --- ဘုရားကျောင်း	၄
လူမျိုးစု (၃) --- မဃာ	၁၀	ဘာသာ (၃) -----	
လူမျိုးစု (၄) -----		ဘာသာ (၄) -----	
အခြား			
	အရေအတွက်		
ပသန်စွမ်းသူများ	၁၅	၄၆	၁၅
သက်ကြီးရွယ်အိုများ (၆၅ နှစ် နှင့် အထက်)	၄၄	၄၆	၃၉
စစ်ဘေးရှောင် (သို့မဟုတ်) ရွှေ့ပြောင်းနေထိုင်၊ ပြောင်းရွှေ့			

လူဦးရေ	အမျိုးသား (အရေအတွက်)	အမျိုးသမီး (အရေအတွက်)	အိမ်ခြေအရေအတွက်
လူမျိုးစု (၁) --- ကျဉ်း	၃၅၀	၃၆၅	၂၇၃
လူမျိုးစု (၂) --- ကျဉ်း + မဃာ	၂၅၃	၂၄၂	၂၀
လူမျိုးစု (၃) --- မဃာ	၂၇	၃၀	
အခြား			
အိမ်ထောင်စုစီး	၂၅၅	၂၅	၂၆၇

(ခ) အခြေခံအဆောက်အအုံ အသုံးအဆောင်များ

စာသင်ကျောင်း	အမှတ် ခြံပိ	ကျန်းမာရေး	အမှတ် ခြံပိ	ဘာသာရေး အဆောက်အအုံများ	အမှတ် ခြံပိ
အထက်တန်းကျောင်း	၈	ဆေးရုံ	၈	ဓဇတီ	၂
အလယ်တန်းကျောင်း	၂	ကျန်းမာရေးဌာန	၈	ဘုန်းကြီးကျောင်း	၂
မူလတန်းကျောင်း	၂	ကျန်းမာရေးဌာနခွဲ	၂	ဟိန္ဒူဘုရားကျောင်း	၂
မူကြိုကျောင်း	၂	ဆေးပေးခန်း	၂	ခရစ်ယာန်ကျောင်း	၂
အခြား	၂	အခြား	၂	ဗလီ	၂
မှတ်ချက်		မှတ်ချက်		အခြား	၂
				မှတ်ချက်	

(ဂ) ကျွမ်းကျင်သူများမှတ်တမ်း (ကျေးရွာတွင်နေထိုင်သော သို့မဟုတ် တခြားရွာမှလာရောက်သောကျွမ်းကျင်သူများ)

	(၁) စာသင်ကျောင်း		(၂) ကျန်းမာရေး			(၃) လက်မှုပညာရှင်		
	ရွာတွင်နေထိုင်သူ	အခြားရွာမှလာသူ		ရွာတွင်နေထိုင်သူ	အခြားရွာမှလာသူ		ရွာတွင်နေထိုင်သူ	အခြားရွာမှလာသူ
မူလတန်းပြဆရာ/မ	၂	၇	ဆရာဝန်	၈	၇	လက်သမား	၅	၈
အထက်တန်းပြဆရာ/မ	၂	၂	လက်ထောက်ကျန်းမာရေးမှူး	၁	၂	ပန်းရံ	၂	၂
အလယ်တန်းပြဆရာ/မ	၄	၇	အမျိုးသမီးကျန်းမာရေးဆရာမ	၇	၇	လျှပ်စစ်ကျွမ်းကျင်ပီးသမား	၁	၈
မူကြိုဆရာ/မ	၂	၂	သားဖွားဆရာမ	၁	၂	ရေပိုက်သွယ်သူ	၁	၂
အခြား	၂	၃	ပြည်သူ့ကျန်းမာရေးလုပ်သား	၁	၁	ကော်ပြင်ဆရာ	၃	၁
မှတ်ချက်			မှတ်ချက်			မှတ်ချက်		

(ဃ) ကျေးရွာသို့ ရောက်ရှိနိုင်သည့် လမ်းအခြေအနေ / ကျေးရွာတစ်ရွာသည် ၎င်း၏ ကျေးရွာအုပ်စုနှင့် ဆက်သွယ်ထားသော လမ်းအခြေအနေ (အောက်ပါတို့ကိုစိုင်းပါ)

ကျောက်ကြမ်းလမ်း: ကတ္တရာလမ်း: ကွန်ကရစ်လမ်း: မော်တော်ဆိုင်ကယ်လမ်း  
 ကျောက်ခင်းလမ်း: မြေသားလမ်း: လူသွားလမ်း: အခြား: \_\_\_\_\_

(င) ကျေးရွာဖွံ့ဖြိုးမှုစီမံချက်

(၁) လူထုဝဟိုပြုစီမံကိန်းမစတင်မီ ဤကျေးရွာတွင်ကျေးရွာဖွံ့ဖြိုးမှု စီမံချက်ရှိခဲ့ပါသလား? ပိုင်းပါ  
ရှိပါသည်/မရှိပါ/မသိပါ

(၂) ရှိခဲ့ပါလျှင် ဤစီမံချက်ကို မည်သည့် ခုနှစ်တွင်ပြင်ဆင်ခဲ့ပါသနည်း? နှစ်-----/မသိပါ

(၃) ဤစီမံချက်ကို ပြုနယ်မှအတည်ပြုခဲ့ပါသလား? ပြုခဲ့ပါသည်/မပြုခဲ့ပါ/မသိပါ

(စ) ဓရီးအကွာအဝေး:

(၁) ဤကျေးရွာ၏ဝဟိုမှ ၎င်းကျေးရွာအုပ်စု၏ဝဟိုအထိ ဓရီးမိုင်မည်မျှကွာဝေးသနည်း? မိုင်-----/မသိပါ

(၂) ဤကျေးရွာမှ ၎င်းကျေးရွာအုပ်စုဝဟိုအထိ သွားလာရာတွင်ကြာမြင့်သည့်အချိန်။

ခြောက်သွေ့ရာသီတွင်ကြာချိန်----- ၁၅ မိနစ် ထွက်လာချိ/မော်တော်ဆိုင်ကယ်/ခြေလျင်/လား/မော်တော်ဘုတ်/  
 အခြား: ----- လူသွားလမ်း

မိုးရာသီတွင်ကြာချိန်----- ၂၅ မိနစ် ထွက်လာချိ/မော်တော်ဆိုင်ကယ်/ခြေလျင်/လား/မော်တော်ဘုတ်/  
 အခြား: -----

(ဆ) ပတ်ဝန်းကျင်ဆိုင်ရာ သဘာဝဘေးအန္တရာယ်

ဤကျေးရွာတွင် ရေကြီးခြင်းကဲ့သို့ သဘာဝဘေးအန္တရာယ်ကျရောက်ဖူးခြင်း ရှိပါသလား။

မရှိပါ

ရှိပါသည်

ရှိလျှင်ဖော်ပြပါ - ၂၀၁၅ ခုနှစ် မေလ ၁၀ ရက်နေ့ မိုးကြီးရေတိုက်ခတ်မှုကြောင့် ရေကြီးခြင်း ဖြစ်ပေါ်ခဲ့ပြီး သေဆုံးမှုများ ဖြစ်ပေါ်ခဲ့သည်။

(ဇ) ကျေးရွာတွင် ခွဲစည်းထားသော အဖွဲ့အစည်းများ

ပျက်စီး၊ လျော့သွားနေပါသည်။

လူထုဝဟိုပြုစီမံကိန်းမတိုင်မီ ဤကျေးရွာတွင် ကျေးရွာဖွံ့ဖြိုးရေးအတွက် အစိုးရ (သို့) ရွာသားများကိုယ်တိုင်(သို့) စီမံကိန်းတစ်ခုခုမှ ခွဲစည်းထားသည့် အဖွဲ့အစည်းများရှိပါသလား။

(၁) ၁၂၅၅ အက်မစီ၊ ၁၃၇၆၅၊ ၁၅၀၅၅၊ ၁၅၇၆၅၊ ၂၅၅၆၅၊ ၃၅၅၆၅၊ ၄၅၅၆၅၊ ၅၅၅၆၅၊ ၆၅၅၆၅၊ ၇၅၅၆၅၊ ၈၅၅၆၅၊ ၉၅၅၆၅

(၂) အက်မစီအဖွဲ့အစည်းများ၊ ဘဗုဝါယမ၊ စတာပါဒာ စွဲ၊ စွဲ၊ စွဲ၊ စွဲ၊ စွဲ၊ စွဲ၊ စွဲ၊ စွဲ၊ စွဲ၊ စွဲ

(ဈ) အထွေထွေအုပ်ချုပ်ရေး ဦးစီးဌာန (GAD) မှ မှတ်တမ်းတင်ထားခြင်း

ဤကျေးရွာသည် အထွေထွေအုပ်ချုပ်ရေး ဦးစီးဌာန (GAD) မှ မှတ်တမ်းတင်ထားမှု ရှိပါသလား။

မရှိပါ

ရှိပါသည်

ကျေးရွာခေါင်းဆောင်  
 အမည် ဦးဝင်းထွန်း  
 လက်မှတ် [လက်မှတ်]  
 နေ့စွဲ ၁. ၂. ၂၀၁၇  
ကျေးရွာအုပ်ချုပ်ရေးမှူး  
သယံဇာတကျေးရွာအုပ်စု  
ပုတောက်မြို့နယ်။

လူထုစည်းရုံးရေးမှူး  
 အမည် ဇော်စိန်လတ်  
 လက်မှတ် [လက်မှတ်]  
 နေ့စွဲ ၁. ၂. ၂၀၁၇

ပထမနှစ်စက်ဝန်း

ပုံစံ - ၀ - ၁ ကျေးရွာအခြေခံအချက်အလက်များ (Form PC 1)

လမ်းညွှန်ချက်၊ ကျေးရွာတစ်ရွာသို့ ပထမဆုံးမိတ်ဆက်ခရီး သွားရောက်သောအခါ လူထုစည်းရုံးရေးမှူးသည် ကျေးရွာ ခေါင်းဆောင်များအား ကျေးရွာအချက်အလက်များကို မေတ္တာရပ်ခံ၍ တောင်းခံရသည်။ ဤအချက်အလက်များကို စီမံကိန်း မိတ်ဆက်အစည်းဝေးပတ်ဝန်းကျင်တောင်းခံရမည်။ စီမံကိန်းမိတ်ဆက်အစည်းဝေးတွင် လူထုစည်းရုံးရေးမှူးသည် ဤအချက်အလက် များအား ဝစ်ဆေးပြီး မှန်ကန်အောင်ပြုလုပ်ရမည်။ ပြီးနောက်တွင် လူထုစည်းရုံးရေးမှူးမှ သတင်းအချက်အလက်ထံသို့ Tablets မှ တဆင့် ဖြည့်သွင်းရမည်။

ကျေးရွာခေါင်းဆောင် အမည် <b>ဦးစိုးညွန့်</b>	ကျေးရွာခေါင်းဆောင်၏ ဖုန်းနံပါတ် <b>၀၇ ၄၄၅၇၆၈၆၀</b>	လူထုစည်းရုံးရေးမှူး၏ အမည် <b>စန်စယ်လယ်</b>
ပြည်နယ်၊တိုင်းဒေသကြီး <b>ဧရာဝတီ</b>	မြို့နယ် <b>ဗဟိုတောင်</b>	ကျေးရွာအုပ်စု <b>အာပွဲအေ</b>
		ကျေးရွာ <b>အလယ်ကုန်</b>

တ။ လူဦးရေ

လူမျိုးစု	အိမ်ထောင်စုအရေအတွက်	ကိုးကွယ်သည့်ဘာသာ	အိမ်ထောင်စုအရေအတွက်
လူမျိုးစု (၁) <b>ဗမာ ၁၅၆</b>	<b>၁၀</b>	<b>ဗုဒ္ဓ</b>	<b>၁၇၈</b>
<b>ကရင် ၁၅၀</b>	<b>၁၂၀</b>	ဘာသာ (၂) <b>ခရစ်ယာန်</b>	<b>၄</b>
လူမျိုးစု (၃) -----		ဘာသာ (၃) -----	
လူမျိုးစုရော <b>ဗမာ + ကရင်</b>	<b>၁၅၂</b>	ဘာသာရော -----	
အခြား			
	အရေအတွက်		
မသန်စွမ်းသူများ	<b>၁၅</b>		
သက်ကြီးရွယ်အိုများ (၆၅ နှစ် နှင့် အထက်)	<b>၄၅</b>		
စစ်ဘေးရှောင် (သို့မဟုတ်) ရွှေ့ပြောင်းနေထိုင်၊ ပြောင်းရွှေ့	<b>-</b>		

လူဦးရေ	အမျိုးသား (အရေအတွက်)	အမျိုးသမီး (အရေအတွက်)	အိမ်ခြေအရေအတွက်
လူမျိုးစု (၁) <b>ဗမာ ၁၅၂</b>	<b>၇၀</b>	<b>၈၂</b>	<b>၂၈၀</b>
လူမျိုးစု (၂) <b>ကရင် ၁၅၀</b>	<b>၅၃၇</b>	<b>၅၁၃</b>	
လူမျိုးစု (၃) -----			
အခြား			
အိမ်ထောင်စဦးစီး	<b>၂၅၇</b>	<b>၂၅</b>	

(ခ) အခြေခံအဆောက်အအုံ အသုံးအဆောင်များ

ဓာတ်အား	အမှတ် ခြံပါ	ကျန်းမာရေး	အမှတ် ခြံပါ	ဘာသာရေး အဆောက်အအုံများ	အမှတ် ခြံပါ
အထက်တန်းကျောင်း	၈	ဆေးရုံ	၈	ဝေတီ	၇
အလယ်တန်းကျောင်း	၈	ကျန်းမာရေးဌာန	၈	ဘုန်းကြီးကျောင်း	၇
မူလတန်းကျောင်း	၈	ကျန်းမာရေးဌာနခွဲ	၈	ဟိန္ဒူဘုရားကျောင်း	၇
မူကြိုကျောင်း	၈	ဆေးပေးခန်း	၈	ခရစ်ယာန်ကျောင်း	၇
အခြား	၈	အခြား	၈	ဗလီ	၇
မှတ်ချက်		မှတ်ချက်		အခြား	၇
				မှတ်ချက်	

(ဂ) ကျွမ်းကျင်သူများမှတ်တမ်း (ကျေးရွာတွင်နေထိုင်သော သို့မဟုတ် တခြားရွာမှလာရောက်သောကျွမ်းကျင်သူများ)

(ခ) တသင်ကျောင်း			(၂) ကျန်းမာရေး			(၃) လက်မှုပညာရှင်		
	ရွာတွင်နေထိုင်သူ	အခြားရွာမှလာသူ		ရွာတွင်နေထိုင်သူ	အခြားရွာမှလာသူ		ရွာတွင်နေထိုင်သူ	အခြားရွာမှလာသူ
မူလတန်းပြဆရာ/မ	✓	✓	ဆရာဝန်	၈	၇	လက်သမား	၇	၈
အထက်တန်းပြဆရာ/မ	၂	၂	လက်ထောက်ကျန်းမာရေးမှူး	၂	၂	ပန်းရံ	၂	၂
အလယ်တန်းပြဆရာ/မ	၇	၇	အမျိုးသမီးကျန်းမာရေးဆရာမ	၈	၇	လျှပ်စစ်ကျွမ်းကျင်ပီးသမား	၇	၈
မူကြိုဆရာ/မ	၂	၂	သားဖွားဆရာမ	၂	၂	ရေပိုက်သွယ်သူ	၂	၂
အခြား	၂	၂	ပြည်သူ့ကျန်းမာရေးလုပ်သား	၀	၂	စက်ပြင်ဆရာ	၂	၀
မှတ်ချက်			မှတ်ချက်			မှတ်ချက်		

(ဃ) ကျေးရွာသို့ ရောက်ရှိနိုင်သည့် လမ်းအခြေအနေ / ကျေးရွာတစ်ရွာသည် ၎င်း၏ ကျေးရွာအုပ်စုနှင့် ဆက်သွယ်ထားသော

ကျောက်ကြမ်းလမ်း / ကတ္တရာလမ်း / တွန့်ကရစ်လမ်း / မော်တော်ဆိုင်ကယ်လမ်း / ကျောက်ခင်းလမ်း / မြေသားလမ်း / လူသွားလမ်း / အခြား \_\_\_\_\_

(င) ကျေးရွာဖွံ့ဖြိုးမှုစီမံချက်

(၁) လူထုဝဟိုပြုစီမံကိန်းမစတင်မှီ ဤကျေးရွာတွင်ကျေးရွာဖွံ့ဖြိုးမှု စီမံချက်ရှိခဲ့ပါသလား? ပိုင်းပါ  
ရှိပါသည်/မရှိပါ/မသိပါ

(၂) ရှိခဲ့ပါလျှင် ဤစီမံချက်ကို မည်သည့် ခုနှစ်တွင်ပြင်ဆင်ခဲ့ပါသနည်း? နှစ်-- / မသိပါ

(၃) ဤစီမံချက်ကို မြို့နယ်မှအတည်ပြုခဲ့ပါသလား? ပြုခဲ့ပါသည်/မပြုခဲ့ပါ / မသိပါ

(စ) ခရီးအကွာအဝေး

(၁) ဤကျေးရွာ၏ဝဟိုမှ ၎င်းကျေးရွာအုပ်စု၏ဝဟိုအထိ ခရီးခိုင်မည်မျှကွာဝေးသနည်း? မိုင်-----/မသိပါ

(၂) ဤကျေးရွာမှ ၎င်းကျေးရွာအုပ်စု၏ဝဟိုအထိ သွားလာရာတွင်ကြာမြင့်သည့်အချိန်။

ခြောက်သွေ့ရာသီတွင်ကြာချိန်----- ထော်လာဂျီ/မော်တော်ဆိုင်ကယ်/ခြေလျှင်/လား/မော်တော်ဘုတ်/  
အခြား-----

မိုးရာသီတွင်ကြာချိန်----- ထော်လာဂျီ/မော်တော်ဆိုင်ကယ်/ခြေလျှင်/လား/မော်တော်ဘုတ်/  
အခြား-----

(ဆ) ပတ်ဝန်းကျင်ဆိုင်ရာ သဘာဝဘေးအန္တရာယ်

ဤကျေးရွာတွင် ရေကြီးခြင်းကဲ့သို့ သဘာဝဘေးအန္တရာယ်ကျရောက်ဖူးခြင်း ရှိပါသလား။

၂ မရှိပါ / ရှိပါသည် / ရှိလျှင်ဖော်ပြပါ -----

(ဇ) ကျေးရွာတွင် ဖွဲ့စည်းထားသော အဖွဲ့အစည်းများ

လူထုဝဟိုပြုစီမံကိန်းမတိုင်မီ ဤကျေးရွာတွင် ကျေးရွာဖွံ့ဖြိုးရေးအတွက် အစိုးရ (သို့) ရွာသားများကိုယ်တိုင်(သို့) စီမံကိန်းတစ်ခုခုမှ ဖွဲ့စည်းထားသည့် အဖွဲ့အစည်းများရှိပါသလား။

(၁) အစိုးရ / ရွာသားများ ( ရှိပါသည် )

(၂) -----

(ဈ) အထွေထွေအုပ်ချုပ်ရေး ဦးစီးဌာန (GAD) မှ မှတ်တမ်းတင်ထားခြင်း

ဤကျေးရွာသည် အထွေထွေအုပ်ချုပ်ရေး ဦးစီးဌာန (GAD) မှ မှတ်တမ်းတင်ထားမှု ရှိပါသလား။

၂ မရှိပါ / ရှိပါသည်

ကျေးရွာခေါင်းဆောင်  
အမည် \_\_\_\_\_  
လက်မှတ် \_\_\_\_\_  
နေ့စွဲ \_\_\_\_\_  
ကျေးရွာအုပ်စုအုပ်ချုပ်ရေးမှူး  
သမ္မတအစည်းအဝေးအဖွဲ့  
ဥက္ကဋ္ဌ

လူထုစည်းရုံးရေးမှူး  
အမည် \_\_\_\_\_  
လက်မှတ် \_\_\_\_\_  
နေ့စွဲ \_\_\_\_\_  
၂၉. ၁၂. ၂၀၁၅

ပုံစံ - ၀ - ၁ ကျေးရွာအခြေခံအချက်အလက်များ (Form PC 1)

လမ်းညွှန်မှုကို ကျေးရွာတစ်ရွာသို့ ပထမဆုံးမိတ်ဆက်ခရီး သွားရောက်သောအခါ လူထုစည်းရုံးရေးမှူးသည် ကျေးရွာ ခေါင်းဆောင်များအား ကျေးရွာအချက်အလက်များကို မေတ္တာရပ်ခံ၍ တောင်းခံရသည်။ ဤအချက်အလက်များကို စီမံကိန်း မိတ်ဆက်အစည်းဝေးမတိုင်မီတောင်းခံရသည်။ စီမံကိန်းမိတ်ဆက်အစည်းဝေးတွင် လူထုစည်းရုံးရေးမှူးသည် ဤအချက်အလက် များအား စစ်ဆေးပြီး မှန်ကန်အောင်ပြုလုပ်ရမည်။ ပြီးနောက်တွင် လူထုစည်းရုံးရေးမှူးမှ သတင်းအချက်အလက်ထံသို့ Tablets မှ တဆင့် ဖြည့်သွင်းရမည်။

ကျေးရွာခေါင်းဆောင် အမည် ဦး ၀၆ အိန်	ကျေးရွာခေါင်းဆောင်၏ ဖုန်းနံပါတ် ၀၇- ၇၆၆၈၅၅၇၇၇	လူထုစည်းရုံးရေးမှူး၏ အမည် ဦးတင်မြင့်ကျော်
ပြည်နယ်/တိုင်းဒေသကြီး ဧရာဝတီ	မြို့နယ် ဇုတော	ကျေးရွာအုပ်စု ၀၅၂၇၆၅၀
		ကျေးရွာ အလပတီလွှာ

က၊ လူဦးရေ

လူမျိုးစု	အိမ်ထောင်စုအရေအတွက်	ကိုးကွယ်သည့်ဘာသာ	အိမ်ထောင်စုအရေအတွက်
လူမျိုးစု (၁) <del>ဗမာ</del>	၈	ဘာသာ (၁) <del>ဗုဒ္ဓ</del>	၃၇၈
လူမျိုးစု (၂) မြို့တော်	၃၇၀	ဘာသာ (၂) <del>ခရစ်ယာန်</del>	၃
လူမျိုးစု (၃) <del>စကောကရင်</del>	၃	ဘာသာ (၃) -----	
လူမျိုးစုရော -----		ဘာသာရော -----	
အခြား			
	အရေအတွက်		
မသန်စွမ်းသူများ	၁၄	ဗုဒ္ဓ	၁၄
သက်ကြီးရွယ်အိုများ (၆၅ နှစ် နှင့် အထက်)	၁၃၀	ဗုဒ္ဓ	၅၀



စစ်ဘေးရှောင်			
--------------	--	--	--

	အမျိုးသား (အရေအတွက်)	အမျိုးသမီး (အရေအတွက်)
လူဦးရေ		
လူမျိုးစု (၁) မြာဒါ	15	15
လူမျိုးစု (၂) မိကာကျင်	5	8
လူမျိုးစု (၃) မျီကျင်	617	616
ခြား		
အိမ်ထောင်ဦးစီး	268	12

(၁) အခြေခံအထောက်အအံ့ အသုံးအဆောင်များ

စာသင်ကျောင်း	အမှတ် ခြံပေါ်	ကျန်းမာရေး	အမှတ် ခြံပေါ်	ဘာသာရေး အထောက် အအံ့များ	အမှတ် ခြံပေါ်
အထက်တန်းကျောင်း	<input type="checkbox"/>	ဆေးရုံ	<input type="checkbox"/>	ဓဇတီ	<input checked="" type="checkbox"/>
အလယ်တန်းကျောင်း	<input checked="" type="checkbox"/>	ကျန်းမာရေးဌာန	<input type="checkbox"/>	ဘုန်းကြီးကျောင်း	<input checked="" type="checkbox"/>
စူလတန်းကျောင်း	<input type="checkbox"/>	ကျန်းမာရေးဌာနခွဲ	<input type="checkbox"/>	ဟိန္ဒူဘုရားကျောင်း	<input type="checkbox"/>
ပုဂံကျောင်း	<input type="checkbox"/>	ဆေးပေးခန်း	<input checked="" type="checkbox"/>	ရေယာန်ကျောင်း	<input type="checkbox"/>
အခြား	<input type="checkbox"/>	အခြား	<input type="checkbox"/>	ဗလီ	<input type="checkbox"/>
				အခြား	<input type="checkbox"/>
မှတ်ချက်		မှတ်ချက်		မှတ်ချက်	

(ဂ) ကျွမ်းကျင်သူများမှတ်တမ်း (ကျေးရွာတွင်နေထိုင်သော သို့မဟုတ် တခြားရွာမှလာရောက်သော ကျွမ်းကျင်သူများ)

(၁) စာသင်ကျောင်း			(၂) ကျန်းမာရေး			(၃) လက်မှုပညာရှင်		
	ရွာတွင်နေထိုင်သူ	အခြားရွာမှလာသူ		ရွာတွင်နေထိုင်သူ	အခြားရွာမှလာသူ		ရွာတွင်နေထိုင်သူ	အခြားမှလာသူ
မူလတန်းပြဆရာ/မ	<input checked="" type="checkbox"/>	<input checked="" type="checkbox"/>	ဆရာပန်	<input type="checkbox"/>	<input type="checkbox"/>	လက်သမား	<input checked="" type="checkbox"/>	<input type="checkbox"/>
အထက်တန်းပြဆရာ/မ	<input type="checkbox"/>	<input type="checkbox"/>	လက်ထောက်ကျန်းမာရေးမှူး	<input type="checkbox"/>	<input type="checkbox"/>	ပန်းရံ	<input checked="" type="checkbox"/>	<input type="checkbox"/>
အလယ်တန်းပြဆရာ/မ	<input checked="" type="checkbox"/>	<input checked="" type="checkbox"/>	အမျိုးသမီးကျန်းမာရေးဆရာမ	<input type="checkbox"/>	<input checked="" type="checkbox"/>	လျှပ်စစ်ကျွမ်းကျင်၊ မီးသမား	<input type="checkbox"/>	<input type="checkbox"/>
မူကြံဆရာ/မ	<input type="checkbox"/>	<input type="checkbox"/>	သားဖွားဆရာမ	<input type="checkbox"/>	<input checked="" type="checkbox"/>	ရေရိုက်သွယ်သူ	<input checked="" type="checkbox"/>	<input type="checkbox"/>
အခြား တိုင်းရင်းသားအဖလက်မှတ်	<input checked="" type="checkbox"/>	<input checked="" type="checkbox"/>	ပြည်သူ့ကျန်းမာရေးလုပ်သား	<input type="checkbox"/>	<input type="checkbox"/>	စက်ပြင်ဆရာ	<input checked="" type="checkbox"/>	<input type="checkbox"/>
မှတ်ချက်			မှတ်ချက်			မှတ်ချက်		

(ဃ) ကျေးရွာသို့ ရောက်ရှိနိုင်သည့် လမ်းအခြေအနေ / ကျေးရွာတစ်ရွာသည် ၎င်း၏ ကျေးရွာအုပ်စုနှင့် ဆက်သွယ်ထားသော လမ်းအခြေအနေ (အောက်ပါတို့ကိုပိုင်းပါ)

ကျောက်ကြမ်းလမ်း:      ကတ္တရာလမ်း:      ကွန်ကရစ်လမ်း:      မော်တော်ဆိုင်ကယ်လမ်း:  
 ကျောက်ခင်းလမ်း:      မြေသားလမ်း:      လူသွားလမ်း:      အခြား: \_\_\_\_\_

(င) ကျေးရွာဖွံ့ဖြိုးမှုစီမံချက်

ပိုင်းပါ

(၁) လူထုပတ်ဝန်းကျင်ထိခိုက်မှုမရှိစေရန် ဤကျေးရွာတွင်ကျေးရွာဖွံ့ဖြိုးမှု

ရှိပါသည်/မရှိပါ/မသိပါ

စီမံချက်ရှိခဲ့ပါသလား?

(၂) ရှိခဲ့ပါလျှင် ဤစီမံချက်ကို မည်သည့် ခုနှစ်တွင်ပြင်ဆင်ခဲ့ပါသနည်း? <sup>၂၀၁၂</sup> နှစ်-----/မသိပါ

(၃) ဤစီမံချက်ကို မြို့နယ်မှအတည်ပြုခဲ့ပါသလား? ပြုခဲ့ပါသည်/မပြုခဲ့ပါ /မသိပါ

(စ) ဝရီးအကွာအဝေး

(၁) ဤကျေးရွာ၏ဗဟိုမှ ၎င်းကျေးရွာအုပ်စု၏ဗဟိုအထိ ခရီးမိုင်မည်မျှကွာဝေးသနည်း? မိုင်<sup>?</sup>-----/မသိပါ

(၂) ဤကျေးရွာမှ ၎င်းကျေးရွာအုပ်စု၏ဗဟိုအထိ သွားလာရာတွင်ကြာမြင့်သည့်အချိန်။

ခြောက်သွေ့ရာသီတွင်ကြာချိန် ၂၀ မိနစ် ထော်လာဂျီ/မော်တော်ဆိုင်ကယ်/ခြေလျင်/လား/မော်တော်ဘုတ်/  
အခြား: -----

မိုးရာသီတွင်ကြာချိန် ၂၀ မိနစ် ထော်လာဂျီ/မော်တော်ဆိုင်ကယ်/ခြေလျင်/လား/မော်တော်ဘုတ်/  
အခြား: -----

(ဆ) ပတ်ဝန်းကျင်ဆိုင်ရာ သဘာဝဘေးအန္တရာယ်

ဤကျေးရွာတွင် ရေကြီးခြင်းကဲ့သို့ သဘာဝဘေးအန္တရာယ်ကျရောက်ဖူးခြင်း ရှိပါသလား။

မရှိပါ       ရှိပါသည်      ရှိလျှင်ဖော်ပြပါ -----

(ဇ) ကျေးရွာတွင် ဖွဲ့စည်းထားသော အဖွဲ့အစည်းများ

လူထုဗဟိုပြုစီမံကိန်းမတိုင်မီ ဤကျေးရွာတွင် ကျေးရွာဖွံ့ဖြိုးရေးအတွက် အစိုးရ (သို့) ရွာသားများကိုယ်တိုင်(သို့) စီမံကိန်းတစ်ခုခုမှ ဖွဲ့စည်းထားသည့် အဖွဲ့အစည်းများရှိပါသလား။

(၁) သားတော်စီမံကိန်းအဖွဲ့ / အဖွဲ့အစည်း

(၂) မရှိပါ

(ဈ) အထွေထွေအုပ်ချုပ်ရေး ဦးစီးဌာန (GAD) မှ မှတ်တမ်းတင်ထားခြင်း

ဤကျေးရွာသည် အထွေထွေအုပ်ချုပ်ရေး ဦးစီးဌာန (GAD) မှ မှတ်တမ်းတင်ထားမှု ရှိပါသလား။

အရှိပါ  ရှိပါသည်

ကျေးရွာခေါင်းဆောင်

အမည် ဒေါ်စန်းနုနု

[Signature]  
လက်မှတ်

နေ့စွဲ ၂၀၂၀-၂၀၂၁

လူထုစည်းရုံးရေးမှူး

အမည် ဒေါ်အိမ်မိုးလှိုင်

[Signature]  
လက်မှတ်

နေ့စွဲ

၁၀။ စီမံကိန်းစက်ဝန်းအချိန်ဇယား (ပုံစံ ၈-၂)

1001101

လမ်းညွှန်ချက်၊ သက်ဆိုင်ရာလူထုစည်းရုံးရေးမှူး/လက်ထောက်နည်းညွှန်များ/စီမံကိန်းစက်ဝန်းအချိန်ဇယား (PC 2)

စည်းရုံးရေးမှူး/ဝန်ထမ်း အမည် ရှော်အောင်

နေ့စွဲ ၅.၂.၂၀၁၇

ပြည်နယ်/တိုင်း ဧရာဝတီ မြို့နယ်

ကျေးရွာအုပ်စု ၁၅၅၅၆၀

ကျေးရွာ ကုန်းကြမ်း

စက်ဝန်းအားအမှတ်ဖြစ်ပါ စက်ဝန်း(၁) စက်ဝန်း(၂) စက်ဝန်း(၃)

စက်ဝန်း(၄)

စီမံကိန်းစက်ဝန်းအချိန်ဇယား	နေ့စွဲ		အစည်းအဝေးအကျဉ်းချုပ်ချက်			
	စတင်သည့်နေ့	ပြီးဆုံးသည့်နေ့	အမျိုးသားအရေအတွက်	အမျိုးသမီးအရေအတွက်	အိမ်ထောင်စုအရေအတွက်	လူမျိုးစုတော်ရောက်သူအရေအတွက်နှင့် လူမျိုးစုအမည်
၁။ ကျေးရွာစီမံကိန်း စိတ်ဆက်အစည်းအဝေး	၅.၂.၂၀၁၇	၅.၂.၂၀၁၇	၈၆	၁၀၂	၃၆၃	၂၅၇
၂။ ကျေးရွာစွဲမြို့ရေး စီမံချက်ရေးဆွဲခြင်းအစည်းအဝေး	၇.၂.၂၀၁၇	၇.၂.၂၀၁၇	၈၂	၁၂	၃၆၃	၂၅၇
၃။ ကျေးရွာအုပ်စု လုပ်ငန်းဆုံးဖြတ်ချက်ချသည့်အစည်းအဝေး	၈.၂.၂၀၁၇	၈.၂.၂၀၁၇	၈၆	၁၂	၃၆၃	၂၅၇
၄။ မြို့နယ်အဆင့် စီမံကိန်းရေးဆွဲရေး နှင့် အကောင်အထည်ဖော်ရေးကော်မတီ၏ စီမံကိန်း သုံးသပ်မှုအစည်းအဝေး						
၅။ မြို့နယ် စီမံကိန်းရေးဆွဲရေး နှင့် အကောင်အထည်ဖော်ရေး ကော်မတီ၏ဆုံးဖြတ်မှုကို ရွာသို့ အသိပေးအကြောင်းကြားသည့် အစည်းအဝေး						
၆။ စီမံကိန်းလုပ်ငန်းစဉ်စီမံချက်ရေးဆွဲခြင်းအစည်းအဝေး						
၆.၁။ စီမံကိန်းလုပ်ငန်း အကောင်အထည်ဖော်ရေးအစီအစဉ် ရေးဆွဲခြင်း						
၆.၂။ ဝယ်ယူရေးအစီအစဉ် ရေးဆွဲခြင်း						
၆.၃။ ဘဏ္ဍာရေးကုန်ကျမှု လျာထားအစီအစဉ် ရေးဆွဲခြင်း						

<p>၆.၄။ ပြင်/ထိန်းအစီအစဉ် ရေးဆွဲခြင်း</p> <p>၇။ စီမံကိန်းလုပ်ငန်းခွဲ တိုးတက်မှု စောင့်ကြည့်အစည်းအဝေး</p> <p>၇.၁။ အစည်းအဝေး ပထမအကြိမ်</p> <p>၇.၂။ အစည်းအဝေး ဒုတိယအကြိမ်</p> <p>၇.၃။ အစည်းအဝေး တတိယအကြိမ်</p> <p>၈။ စီမံကိန်းလုပ်ငန်းခွဲ အပြီးသတ်စစ်ဆေးခြင်းအစည်းအဝေး</p> <p>၉။ လူထုစစ်ဆေးပွဲအစည်းအဝေး</p>				

**ပထမနှစ်စက်ဝန်း**

ပုံစံ - ၀ - ၂ - စီမံကိန်းစက်ဝန်းအချိန်ဇယား (PC 2)

လမ်းညွှန်မှတ်၊ သက်ဆိုင်ရာလူထုစည်းရုံးရေးမှူး/လက်ထောက်နည်းဗဟိုမှူးများမှ စီမံကိန်းစက်ဝန်းအဆင့်တစ်ခုပြီးစီးတိုင်း ကျေးရွာနှင့် ကျေးရွာအုပ်စုအတွက် ဤပုံစံကို ဖြည့်သွင်းရမည်။

စည်းရုံးရေးမှူး/ဝန်ထမ်း အမည် **စင်စန်းလယ်ကျေး**

ဇနီးစားရပ်/ဝန်ထမ်း အမည် **စင်စန်းလယ်ကျေး**

စနစ်စနစ်/တိုင်း **ဧရာဝတီ** မြို့နယ် **လှတော** ကျေးရွာအုပ်စု **စင်စန်း(၁)** စက်ဝန်း(၂) စက်ဝန်း(၃)

စက်ဝန်းအားအမှတ်ခြံပေါ် စက်ဝန်း(၄) စက်ဝန်း(၅) စက်ဝန်း(၆) စက်ဝန်း(၇) စက်ဝန်း(၈) စက်ဝန်း(၉)

စီမံကိန်းစက်ဝန်းအဆင့်များ	စနစ်စနစ်		အစည်းအဝေးတွင်တက်ရောက်သူအရေအတွက်			
	စတင်သည့် ဇနီး	ပြီးဆုံးသည့်ဇနီး	အမျိုးသား အရေအတွက်	အမျိုးသမီး အရေအတွက်	အိမ်ထောင်စု အရေအတွက်	လူမျိုးစုတက်ရောက်သူ အရေအတွက် နှင့် လူမျိုးစုအမည်
၁။ ကျေးရွာစီမံကိန်း မိတ်ဆက်အစည်းအဝေး	၂၀.၀၀.၀၇	၂၀.၀၁.၀၇	၅၀၂	၈၇	၁၉၈	၈၈၉-၈၉၉   မဟာ - ၁၀
၂။ ကျေးရွာစီမံကိန်း မိတ်ဆက်အစည်းအဝေး အစည်းအဝေး	၂၀.၀၁.၀၇	၂၀.၀၁.၀၇	၅၀၂	၈၇	၁၉၆	၈၈၉-၉၀၇   မဟာ - ၉
၃။ ကျေးရွာအုပ်စု လုပ်ငန်းဆောင်ရွက်ချက်အစည်းအဝေး	၈.၀၂.၀၇	၈.၀၁.၀၇	၅၈	၅၅	၃၃	၈၈၉ ၀၁   မဟာ - ၂၂
၄။ မြို့နယ်အဆင့် စီမံကိန်းရေးဆွဲရေး နှင့် အကောင်အထည်ဖော်ရေးကော်မတီ၏ စီမံကိန်း သုံးသပ်မှု အစည်းအဝေး			၈၇	၈၇	၈၇	၈၇
၅။ မြို့နယ် စီမံကိန်းရေးဆွဲရေး နှင့် အကောင်အထည်ဖော်ရေး ကော်မတီ၏ ဆုံးဖြတ်မှုကို ရွာသူ အသိပေး အကြောင်းကြားသည့် အစည်းအဝေး						
၆။ စီမံကိန်းလုပ်ငန်းခွဲစီမံချက်ရေးဆွဲခြင်း အစည်းအဝေး						
၆.၁။ စီမံကိန်းလုပ်ငန်း အကောင်အထည်ဖော်ရေးအစီအစဉ် ရေးဆွဲခြင်း						
၆.၂။ ဝယ်ယူရေးအစီအစဉ် ရေးဆွဲခြင်း						
၆.၃။ ဘဏ္ဍာရေးကုန်ကျမှု လျာထားအစီအစဉ် ရေးဆွဲခြင်း						

<p>၆.၄။ ပြင်/ထိန်းအစီအစဉ် ရေးဆွဲခြင်း</p> <p>၇။ စီမံကိန်းလုပ်ငန်းခွဲ တိုးတက်မှု စောင့်ကြည့်အစည်းအဝေး</p> <p>၇.၁။ အစည်းအဝေး ပထမအကြိမ်</p> <p>၇.၂။ အစည်းအဝေး ဒုတိယအကြိမ်</p> <p>၇.၃။ အစည်းအဝေး တတိယအကြိမ်</p>					
<p>၈။ စီမံကိန်းလုပ်ငန်းခွဲ အပြီးသတ်စစ်ဆေးခြင်းအစည်းအဝေး</p>					
<p>၉။ လူထုစစ်ဆေးပွဲအစည်းအဝေး</p>					

**ဒုတိယနှစ်စက်ဝန်း**



ပုံစံ - ၀-၂ - စီမံကိန်းစက်ဝန်းအချိန်ဇယား (PC 2)

လည်ညွှန်းချက်	သက်ဆိုင်ရာလူထုစည်းရုံးရေး/လက်ထောက်နည်းဉာဏ်များ		စီမံကိန်းစက်ဝန်းအဆင့်တစ်ခုစီပြီးစီးတိုင်ကျော့နှင့်	
ကျော့အုပ်စုအတွက် ညွှန်ကြားမှုဌာန	သက်ဆိုင်ရာလူထုစည်းရုံးရေး/လက်ထောက်နည်းဉာဏ်များ		စီမံကိန်းစက်ဝန်းအဆင့်တစ်ခုစီပြီးစီးတိုင်ကျော့နှင့်	
စည်းရုံးရေး/လက်ထောက်နည်းဉာဏ်ရေးရာဌာန	စည်းရုံးရေး/လက်ထောက်နည်းဉာဏ်ရေးရာဌာန		စီမံကိန်းစက်ဝန်းအဆင့်တစ်ခုစီပြီးစီးတိုင်ကျော့နှင့်	
နေ့စွဲ	1. 10. 2018		စက်ဝန်းအားအမှတ်ကြိုပါ <input type="checkbox"/> စက်ဝန်း(၁) <input type="checkbox"/> စက်ဝန်း(၂)   ၁၇ စက်ဝန်း(၃)	
ပြည်နယ်/တိုင်း	ဧရာဝတီ	မြို့နယ်	ကျော့အုပ်စု	ကျော့အုပ်စု
			သေ့ကုန်း	ကျော့အုပ်စု

စီမံကိန်းဆောင်ရွက်မှုအဆင့်များ	နေ့စွဲ		အစည်းအဝေးတွင် တက်ရောက်သူအရေအတွက်					
	စတင်သည့် နေ့စွဲ	ပြီးဆုံးသည့် နေ့စွဲ	အမျိုးသား အရေအတွက်	အမျိုးသမီး အရေအတွက်	အိမ်ထောင် စုအရေအတွက်	လူချိန်တက်ရောက်သူ အရေအတွက်နှင့် လူချိန်အစည်း	အိမ်ထောင် စုပေါင်း	အိမ်ထောင် စု %
၁။ ကျော့အုပ်စုစီမံကိန်း ဖိတ်ခေါ်အစည်းအဝေး	1.10.2018	1.10.2018	120	57	177	၈၈-၇ မိန်း ၁၂၀	၇၈၀	
၂။ ကျော့အုပ်စုစီမံကိန်း ဖိတ်ခေါ်အစည်းအဝေး	၇.၁၀.၂၀၁၈	၇.၁၀.၂၀၁၈	၁၀၁	၅၇	၁၅၈	၁၈၈.၅ ကျိန် ၁၅၅	၂၈၀	
၃။ ကျော့အုပ်စု လုပ်ငန်းဆုံးဖြတ်ချက်ချသည့်အစည်းအဝေး						၁		
၄။ မြို့နယ်အဆင့်စီမံကိန်းရေးဆွဲရေးနှင့်အကောင်အထည်ဖော်ရေးကော်မတီ၏ စီမံကိန်း								

သုံးသပ်မှုအစည်းအဝေး																		
၅။ မြို့နယ် စီမံကိန်းရေးဆွဲရေးနှင့်အကောင်အထည်ဖော် ရေးကော်မတီ၏ဆုံးဖြတ်မှုကို ဧည့်သည် အသိပေးအကြောင်းကြားသည့်အစည်း အဝေး																		
၆။ စီမံကိန်းလုပ်ငန်းခွဲစီမံချက်ရေးဆွဲခြင်း အစည်းအဝေး	မလို	မလို	မလို	မလို	မလို	မလို	မလို	မလို	မလို	မလို	မလို	မလို	မလို	မလို	မလို	မလို	မလို	မလို
၆.၀၁ စီမံကိန်းလုပ်ငန်း အကောင်အထည်ဖော် ရေးအစီအစဉ် ရေးဆွဲခြင်း																		
၆.၂။ ဝယ်ယူရေးအစီအစဉ် ရေးဆွဲခြင်း																		
၆.၃။ ဘဏ္ဍာရေးကုန်ကျမှု လျာထားအစီအစဉ် ရေးဆွဲခြင်း																		
၆.၄။ ပြင်/ထိန်းအစီအစဉ် ရေးဆွဲခြင်း																		
၇။ စီမံကိန်းလုပ်ငန်းခွဲ တိုးတက်မှု စောင့်ကြည့် အစည်းအဝေး	မလို	မလို	မလို	မလို	မလို	မလို	မလို	မလို	မလို	မလို	မလို	မလို	မလို	မလို	မလို	မလို	မလို	မလို
၇.၀၁ အစည်းအဝေး ပထမအကြိမ်																		

၇.၂။ အစည်းအဝေး ခုတိယအကြိမ်															
၇.၃။ အစည်းအဝေး တတိယအကြိမ်															
၈။ စီမံကိန်းလုပ်ငန်းခွဲ အပြီးသတ်စစ်စေးခြင်း အစည်းအဝေး															
၉။ လူထုစစ်စေးပွဲအစည်းအဝေး															

တတိယနှစ်စက်ဝန်း

၁၁။ ကျေးရွာအခြေခံအချက်အလက်များ (ပုံစံ ၈ - ၃)

ပုံစံ - ၈ - ၃ ကျေးရွာဖွံ့ဖြိုးရေး ဦးစားပေးအစီအစဉ် (Form PC 3)

လမ်းညွှန်ချက်၊ အဆင့်(၃) ကျေးရွာမှော်မှန်းချက်အစည်းအဝေး ပြီးဆုံးသောအခါ ကျေးရွာစီမံကိန်း အထောက်အကူပြု ကော်မတီသည် လူထုစည်းရုံးရေးမှူးအကူအညီဖြင့် ဤပုံစံကိုပြည့်စုံအောင် ဖြည့်သွင်းရမည်။

လူထုစည်းရုံးရေးမှူး/ဝန်ထမ်း အမည် ဒေါ်နုနု

နေ့စွဲ ၆.၂.၂၀၁၇ ဝက်ဝန်းအား အမှတ်ဖြစ်ပါ (✓) မ ဝက်ဝန်း(၁) မ  
 ဝက်ဝန်း(၂) မ ဝက်ဝန်း(၃) မ ဝက်ဝန်း(၄) မ

ပြည်နယ်/တိုင်း ဧရာဝတီ ဖြန့်နယ် ပုသိမ် ကျေးရွာအုပ်စု သဗ္ဗဒေဝ ကျေးရွာ ပေတက်ကျီး

က။ အခက်အခဲအတားအဆီးများအားဆွေးနွေးခြင်း - ယခုလက်ရှိအခြေအနေတွင် ဤကျေးရွာဖွံ့ဖြိုးတိုးတက်ရေးအတွက် အဓိက အခက်အခဲအတားအဆီးများသည် မည်သည့်အမျိုးအစားဖြစ်ပါသနည်း။ (အမျိုးသား/သမီး အနည်းဆုံးအခက်အခဲ ၅ ခုစီဖော်ပြပါ)

အမျိုးသား အဖွဲ့မှ တင်ပြသောအခက်အခဲအတားအဆီးများ	အမျိုးသမီး အဖွဲ့မှ တင်ပြသောအခက်အခဲအတားအဆီးများ
၁။ စာလုပ်ကိုင် နှင့် လက်မှုပညာ	၁။ စာလုပ်ကိုင် နှင့် လက်မှုပညာ
၂။ လက်မှုပညာ	၂။ စာလုပ်ကိုင် နှင့် လက်မှုပညာ
၃။ မြေယာရေးရာနှင့် ရေပေးစနစ်	၃။ စာလုပ်ကိုင် နှင့် လက်မှုပညာ
၄။ ပညာရေးအခက်အခဲ	၄။ စာလုပ်ကိုင် နှင့် လက်မှုပညာ
၅။ ငွေလက်ငွေ	၅။ စာလုပ်ကိုင် နှင့် လက်မှုပညာ
၆။	၆။

ခ။ မှော်မှန်းခြင်း - နောင်လာမည့် ( ၅ ) နှစ် အတွင်း ကျေးရွာဖွံ့ဖြိုးရေး မှော်မှန်းလျာထားချက်များအား တင်ပြပါ။

အမျိုးသားအဖွဲ့မှ တင်ပြသောမှော်မှန်းချက်များ	အမျိုးသမီးအဖွဲ့မှ တင်ပြသောမှော်မှန်းချက်များ
၁။ စာလုပ်ကိုင် နှင့် လက်မှုပညာ	၁။ စာလုပ်ကိုင် နှင့် လက်မှုပညာ
၂။ စာလုပ်ကိုင် နှင့် လက်မှုပညာ	၂။ စာလုပ်ကိုင် နှင့် လက်မှုပညာ
၃။ စာလုပ်ကိုင် နှင့် လက်မှုပညာ	၃။ စာလုပ်ကိုင် နှင့် လက်မှုပညာ
၄။ စာလုပ်ကိုင် နှင့် လက်မှုပညာ	၄။ စာလုပ်ကိုင် နှင့် လက်မှုပညာ
၅။ စာလုပ်ကိုင် နှင့် လက်မှုပညာ	၅။ စာလုပ်ကိုင် နှင့် လက်မှုပညာ
၆။ စာလုပ်ကိုင် နှင့် လက်မှုပညာ	၆။ စာလုပ်ကိုင် နှင့် လက်မှုပညာ

ဂ။ လူထုစီမံကိန်း၏ လာမည့် ( ၄ ) နှစ်အတွက် အကျိုးဝင်သော ဦးစားပေး ဖွံ့ဖြိုးတိုးတက်မှု လုပ်ငန်း အစီအစဉ်များအားဖော်ပြပါ။

အဆင့်	ကျေးရွာအတွက် ဦးစားပေး ဖွံ့ဖြိုးတိုးတက်မှု လုပ်ငန်းစဉ်များ	အဆိုပြုသူ (အမျိုးသားများ/ အမျိုးသမီးများ/ အမျိုးသား+ အမျိုးသမီး)	ခန့်မှန်းကုန်ကျ စရိတ်	အကျိုးခံစားခွင့်ရှိသူ ခန့်မှန်းခြေ အရေအတွက်
၁	စာလုပ်ကိုင် နှင့် လက်မှုပညာ	အမျိုးသား+အမျိုးသမီး		၁၀၀၀၀၀၀၀
၂	ကျေးရွာအတွက် အခက်အခဲ	အမျိုးသား+အမျိုးသမီး		၁၀၀၀၀၀၀၀
၃	ကျေးရွာအတွက် အခက်အခဲ	အမျိုးသား		၁၀၀၀၀၀၀၀
၄	ကျေးရွာအတွက် အခက်အခဲ	အမျိုးသား		၁၀၀၀၀၀၀၀
၅	ကျေးရွာအတွက် အခက်အခဲ	အမျိုးသား+အမျိုးသမီး		၁၀၀၀၀၀၀၀
၆	ကျေးရွာအတွက် အခက်အခဲ	အမျိုးသား+အမျိုးသမီး		၁၀၀၀၀၀၀၀

သ။ လူထုဝိမံကိန်း၏ လာမည့် (၄)နှစ်အတွက် အကျုံးမဝင်သော ဦးစားပေး ဖွံ့ဖြိုးတိုးတက်မှု လုပ်ငန်း အစီအစဉ်များအားဖော်ပြပါ။

အဆင့်	ကျေးရွာအတွက် ဦးစားပေး ဖွံ့ဖြိုးတိုးတက်မှု လုပ်ငန်းစဉ်များ	အဆိုပြုသူ (အမျိုးသားများ/အမျိုးသမီးများ/အမျိုးသား+အမျိုးသမီး)	အခန်းကဏ္ဍ
၁	လူမှု ဓမ္မာဏဆိုင်	ကျေးရွာသား	နွဲ့မြို့နယ်ကမ္ဘာ့ ကရီးယားကမ္ဘာ့
၂	ရေ-ရေစိုက်ပျော်	ကျေးရွာသား	
၃			
၄			
၅			
၆			
၇			
၈			

ခေါင်းဆောင်၊ ကျေးရွာဝိမံကိန်းအထောက်အကူပြုကော်မတီမှ အတည်ပြုသည်။

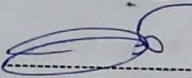
အမည် ဒေါ်စန္ဒာစိန် လက်မှတ်  နေ့စွဲ ၆.၂.၂၀၂၇

ပုံစံ - ၈ - ၃ ကျေးရွာခွဲခြားရေး ဦးစားပေးအစီအစဉ် (Form PC 3)

လမ်းညွှန်ချက်၊ အဆင့်(၃) ကျေးရွာမှိုင်းချက်အစည်းအဝေး ပြီးဆုံးသောအခါ ကျေးရွာပုံစံကို အထောက်အကူပြု  
 ကော်မတီသည် လူထုစည်းရုံးရေးမှူးအကူအညီဖြင့် ဤပုံစံကိုပြည့်စုံအောင် ဖြည့်သွင်းရမည်။

လူထုစည်းရုံးရေးမှူး/ဝန်ထမ်း အမည် **စန်အယ်အယ်**

မိန့် ၂၀ . ၅၁ . ၂၀၁၃

ဝက်ဝန်းအား အမှတ်ခြစ်ပါ (✓)  ဝက်ဝန်း(၁)   
 ဝက်ဝန်း(၂)  ဝက်ဝန်း(၃)  ဝက်ဝန်း(၄)

ပြည်နယ်/တိုင်း **ကော့ကတိ** မြို့နယ် **လှတာ** ကျေးရွာအုပ်စု **သမ္မတဝိဝ** ကျေးရွာ **ဒါယက်ကုန်း**

က။ အခက်အခဲအတားအဆီးများအားဆေးရှေးနှေးခြင်း - ယခုလက်ရှိအခြေအနေတွင် ဤကျေးရွာခွဲခြားတိုးတက်ရေးအတွက်  
 အဓိက အခက်အခဲအတားအဆီးများသည် မည်သည့်များဖြစ်ပါသနည်း။ (အမျိုးသား/သမီး အနည်းဆုံးအခက်အခဲ ၅ ခုစီဖော်ပြပါ)

အမျိုးသား အဖွဲ့မှ တင်ပြသောအခက်အခဲအတားအဆီးများ	အမျိုးသမီး အဖွဲ့မှတင်ပြသောအခက်အခဲအတားအဆီးများ
၁ ဂြာတုန်းလမ်း နှင့် ဆက် ဆွဲပေးရေး လမ်း များ	၁ ဂြာတုန်းလမ်း နှင့် ဆက် ဆွဲပေး ရေး လမ်း များ ၊
မကောင်း ခြင်း ခြေကပ်၊ ယာယီလမ်း ၊ နီး ဟူး	မကောင်း ခြင်း ခြေကပ်၊ ကလေးများ ကျောင်း တက်
ရေ ဗဟိုဖွဲ့ ဆွဲယာယီလမ်းဆက် ခံ ခြင်း ၊ ကျန်	ဂြာတုန်းခက် ခံ ခြင်း ၊ ဖိ ပွား ရေး နှိပ်စက်မှု
လျှပ်စစ် များ ခြင်း	လမ်းပေး ခက် ခံ ခြင်း
၃ မူကြို ကျောင်း သား ကလေး များ ချား	၂ စာမျိုး သမီး များ နှိပ်စက်မှု ဝေဖန်ရေး များ ဖွဲ့
ကြားကတုန်း လုံခြုံ မြေ ခြင်း	ပါးခြင်း

ခ။ မှိုင်းမှိုင်းခြင်း - နောင်လာမည့် ( ၅ ) နှစ် အတွင်း ကျေးရွာခွဲခြားရေး မှိုင်းမှိုင်းလျာထားချက်များအား တင်ပြပါ။

အမျိုးသားအဖွဲ့မှ တင်ပြသောမှိုင်းမှိုင်းချက်များ	အမျိုးသမီးအဖွဲ့မှ တင်ပြသောမှိုင်းမှိုင်းချက်များ
၁ ဂြာတုန်း လမ်း ကျန် လျစ်လျော် ခြင်း	၁ ဂြာတုန်း လမ်း ကျန်လျစ် လမ်း ခင်း ရန်
၂ ဂြာတုန်း ဆက် ကျန် ကလေး လမ်း ခင်း ရန်	၂ ဂြာတုန်း ဆက် ကျန် ကလေး လမ်း ခင်း ရန်
၃ မူကြို ကျောင်း ဆောင် ပြုပြင်စဉ်	၃ စာမျိုး သမီး များ နှိပ်စက်မှု ဝေဖန်ရေး ၊ ချိတ်
စောက်ရန်	ပျိုးရေး ၊ မွေး ဖြူ ရေး ၊ ဂျီဂျီ
၄ ဆိပ်ခံတံတား ပြုလုပ် ရန် / တည်ဆောက်	၄ ကျေးရွာ ဖိ ပွား လမ်း
၆ စာခန်း ဖွဲ့စည်း ဖြစ်ပေါ် ပြုလုပ်	ကျန်းမာရေး ဖောင် ပြော ပြော မှု များ ပြုလုပ်ရေး

ဂ။ လူထုပုံစံကို လာမည့် ( ၄ ) နှစ်အတွက် အကျိုးဝင်သော ဦးစားပေး ခွဲခြားတိုးတက်မှု လုပ်ငန်း အစီအစဉ်များအားဖော်ပြပါ။

အဆင့်	ကျေးရွာအတွက် ဦးစားပေး ခွဲခြားတိုးတက်မှု လုပ်ငန်းစဉ်များ	အဆိုပြုသူ (အမျိုးသား/အမျိုးသမီး/အမျိုးသား+အမျိုးသမီး)	ခန့်မှန်းကုန်ကျ စရိတ်	အကျိုးခံစားခွင့်ရှိသူ ခန့်မှန်းခြေ အရေအတွက်
၁	ဂြာတုန်း ဆက် ကျန် ကလေး လမ်း ခင်း ခြင်း	က + ဝ	21 445 420	1 202
၂	ဂြာတုန်း လမ်း ပြုပြင် ခြင်း	က + ဝ	-	1 202
၃	မူကြို ကျောင်း ဆောင် ပြုပြင်	က + ဝ	-	1 202
၄	ဆိပ်ခံတံတား တည်ဆောက် ခြင်း	က + ဝ	-	1 202
၅	စာခန်း ဖွဲ့စည်း ဖြစ်ပေါ်	က	-	1 202
၆	တည်ဆောက် ခြင်း			

ပုံစံ - ၀ - ၃ ကျေးရွာဖွံ့ဖြိုးရေး ဦးစားပေးအစီအစဉ် (Form PC 3)

လမ်းညွှန်ချက်။ အဆင့်(၃) ကျေးရွာမှိုက်မှုန်းချက်အစည်းအဝေး ပြီးဆုံးသောအခါ ကျေးရွာစီမံကိန်း အထောက်အကူပြု  
 ကော်မတီသည် လူထုစည်းရုံးရေးမှူးအကူအညီဖြင့် ဤပုံစံကိုပြည့်စုံအောင် ပြည့်သွင်းရမည်။  
 လူထုစည်းရုံးရေးမှူး/ဝန်ထမ်း အမည်

နေ့စွဲ ၂၀ . ၁၁ . ၂၀၁၇ ဝက်ဝန်းအား အမှတ်ခြစ်ပါ (✓) ဝက်ဝန်း(၁) ဝက်ဝန်း(၂) ဝက်ဝန်း(၃) ဝက်ဝန်း(၄)

ပြည်နယ်/တိုင်း စတနာတိုင်း မြို့နယ် လူဦးရေ ကျေးရွာအုပ်စု ယဉ်ကျေးရေး ကျေးရွာ စာရင်းအမှတ်

က။ အခက်အခဲအတားအဆီးများအားဆွေးနွေးခြင်း - ယခုလက်ရှိအခြေအနေတွင် ဤကျေးရွာဖွံ့ဖြိုးတိုးတက်ရေးအတွက် အဓိက အခက်အခဲအတားအဆီးများသည် မည်သည့်များဖြစ်ပါသနည်း။ (အမျိုးသား/သမီး အနည်းဆုံးအခက်အခဲ ၅ ခုစီဖော်ပြပါ)

အမျိုးသား အဖွဲ့မှ တင်ပြသောအခက်အခဲအတားအဆီးများ	အမျိုးသမီး အဖွဲ့မှ တင်ပြသောအခက်အခဲအတားအဆီးများ
၃ ဆိုး သစ်များ ချွေးလာရာတွင် ဆိပ်ကမ်း /	၃ ရွာလမ်းဖုံး မရှိ ဖြစ်ကြောင့် သတက်ခွာလာ
၄ စိုက်ပျိုးရေး မကောင်း ခြင်းကြောင့် ချွေးလာ	၄ ကတူလ် စာနွှာပယ် ချိ၊ ကလေး များ ပညာ
၅ ကျွဲအိမ်ခြင်း	၅ ရေ ဖြစ် တွင် ဖွံ့ဖြိုးထိုးတက် မှုအား နည်းခြင်း
၆ စာပေး စား ပြုလုပ်ရာတွင် နေရာမရှိခြင်း	၆ ပညာရေးအားနည်း စောင့်ကြည့် နည်းပညာ
၇ စာသင်ပေး ဝမ်း ကျောင်း စာသိပညာမပါ	၇ ဗဟုသုတ နည်း ပါးခြင်း
၈ ဗဟုသုတ နည်း ပါး ခြင်း	၈ မီးပွား ထူးထူးထူး စာသင် စာရင်းအမှတ် ယူခြင်း

ခ။ မှိုက်မှုန်းခြင်း - နောင်လာမည့် ( ၅ ) နှစ် အတွင်း ကျေးရွာဖွံ့ဖြိုးရေး မှိုက်မှုန်းလျာထားချက်များအား တင်ပြပါ။

အမျိုးသားအဖွဲ့မှ တင်ပြသောမှိုက်မှုန်းချက်များ	အမျိုးသမီးအဖွဲ့မှ တင်ပြသောမှိုက်မှုန်းချက်များ
၁ တစ် ဝက်ကန်	၁ ဆောက်ပံ့ ရေ များ ရရှိရန်
၂ စာသင် ပေးဝမ်း ကျောင်း ဆိုက်ပျိုး ရေ	
၃ မွေး မြူရေ စာသိပညာပေး တွင် ဝန်ရန်	
	၄
၅	၅
၆	၆

ဂ။ လူထုစီမံကိန်း၏ လာမည့် ( ၄ ) နှစ်အတွက် အကျိုးဝင်သော ဦးစားပေး ဖွံ့ဖြိုးတိုးတက်မှု လုပ်ငန်း အစီအစဉ်များအားဖော်ပြပါ။

အဆင့်	ကျေးရွာအတွက် ဦးစားပေး ဖွံ့ဖြိုးတိုးတက်မှု လုပ်ငန်းစဉ်များ	အဆိုပြုသူ (အမျိုးသားများ/ အမျိုးသမီးများ/အမျိုးသား+ အမျိုးသမီး)	ခန့်မှန်းကုန်ကျ ဝင်ရိတ်	အကျိုးခံစားခွင့်ရှိသူ ခန့်မှန်းခြေ အရေ အတွက်
၁	ကျေးရွာ ဖွံ့ဖြိုးရေး	၆	-	၂၀၀၂
၂				
၃				
၄				
၅				
၆				

ဃ။ လူထုစီမံကိန်း၏ လာမည့် (၄)နှစ်အတွက် အကျိုးမဝင်သော ဦးစားပေး ဖွံ့ဖြိုးတိုးတက်မှု လုပ်ငန်း အစီအစဉ်များအားဖော်ပြပါ။

အဆင့်	ကျေးရွာအတွက် ဦးစားပေး ဖွံ့ဖြိုး တိုးတက်မှု လုပ်ငန်းစဉ်များ	အဆိုပြုသူ (အမျိုးသားများ/ အမျိုးသမီးများ/အမျိုးသား+ အမျိုးသမီး)	အခန်းကဏ္ဍ
၀	စာချိုသစ်၊ များစွာစားဝင်	မ	ဆောင်ရွက် / စီမံကိန်းရေး များ ပြုလုပ်ရေး ဝန်ထမ်း / work shop / စာတန်း ပံ့ပိုးမှု စာအုပ်
၁	လူထုစီမံကိန်းများ ဖြစ်ပေါ်		
၂	တက္ကသိုလ်၊ စီးပွားရေးလုပ်ငန်း	က + မ	
၃	ငွေများ ဖြစ်ပေါ်		
၄	လူမှုဝန်ထမ်းများ ပြုလုပ်	မ	
၅			
၆			
၇			
၈			
၉			

ခေါင်းဆောင်၊ ကျေးရွာစီမံကိန်းအထောက်အကူပြုကော်မတီမှ အတည်ပြုသည်။

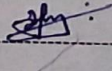
အမည် ----- ဦး သိန်း တွေး ----- လက်မှတ် -----  ----- နေ့စွဲ ----- ၂၀ . ၁၁ . ၂၀၁၇

ဒုတိယနှစ်စက်ဝန်း



ပုံစံ - ၀-၃ ကျေးရွာဖွံ့ဖြိုးရေး ဦးစားပေးအစီအစဉ် (Form PC 3)

လက်ညှိနှိုင်းမှု အဆင့်(၃)ကျေးရွာဖွံ့ဖြိုးရေးအစီအစဉ်အောက်တွင် ပြုပြင်ဆင်နွှဲရေးအစီအစဉ် အောက်တွင် အထောက်အကူပြုပေးရမည်။			
လူထုစည်းရုံးရေးမှူး/ဝန်ထမ်း အမည် - ဦးဘက်မြင့်ကျော်			
နေ့စွဲ ၂၀၂၀.၁၀.၂၀၂၀	စက်ဝန်းအား အမှတ်ခြစ်ပါ (✓) <input type="checkbox"/> စက်ဝန်း(၁) <input checked="" type="checkbox"/> စက်ဝန်း(၂) <input type="checkbox"/> စက်ဝန်း(၃) <input type="checkbox"/> စက်ဝန်း(၄)		
ပြည်နယ်/တိုင်း ဧရာဝတီ	မြို့နယ် ယုဒတော	ကျေးရွာအုပ်စု သနားပင်	ကျေးရွာ ကလေးကျွန်း

က။ အခက်အခဲအတားအဆီးများအားလုံးဖြေရှင်းခြင်း - ယခုလက်ရှိအခြေအနေတွင် ဤကျေးရွာဖွံ့ဖြိုးတိုးတက်ရေးအတွက် အဓိကအခက်အခဲအတားအဆီးများသည် မည်သည်များဖြစ်ပါသနည်း။ (အမျိုးသား/သမီး အနည်းဆုံးအခက်အခဲ ၅ ခုစီဖော်ပြပါ)

အုပ်စုဖွဲ့စည်းရေးမှူးများမှ တင်ပြသော အခက်အခဲအတားအဆီးများ	
ကျေးရွာတွင် လျှပ်စစ်ဓာတ်အား မရရှိခြင်း၊ မြေမာကျခြင်း	<input type="checkbox"/> ကျား <input checked="" type="checkbox"/> မ <input type="checkbox"/> ကျား + မ
ကျေးရွာတွင် လမ်း များ ပျက်စီးနေခြင်း၊ ကျေးရွာအတွင်း ရေအောက်ခြင်း	<input type="checkbox"/> ကျား <input checked="" type="checkbox"/> မ <input type="checkbox"/> ကျား + မ
စာပိုက်လျှောက် အောက် များ မရှိခြင်း၊ မြေမာကျခြင်း နှင့် လုံခြုံရေးမရှိခြင်း	<input type="checkbox"/> ကျား <input checked="" type="checkbox"/> မ <input type="checkbox"/> ကျား + မ
ရေဓာတ်ပြတ်လပ်ခြင်း၊ ရေမြစ်အောက်ရှိ အောက်အခြေခံမာကျခြင်း	<input checked="" type="checkbox"/> ကျား <input type="checkbox"/> မ <input type="checkbox"/> ကျား + မ
မြေပြားကျခြင်းများ၊ အောက်အခြေခံမာကျခြင်းများ၊ ရေအောက်ခြင်း၊ မြေမာကျခြင်း	<input type="checkbox"/> ကျား <input checked="" type="checkbox"/> မ <input type="checkbox"/> ကျား + မ

ခ။ မျှော်မှန်းခြင်း- နောင်လာမည့် ( ၅ ) နှစ် အတွင်း ကျေးရွာဖွံ့ဖြိုးရေး မျှော်မှန်းလျာထားချက်များအား တင်ပြပါ။

အုပ်စုဖွဲ့စည်းရေးမှူးများမှ တင်ပြသော အခက်အခဲအတားအဆီးများ	
ကျေးရွာတွင် လျှပ်စစ်ဓာတ်အား မရရှိခြင်း	<input type="checkbox"/> ကျား <input checked="" type="checkbox"/> မ <input type="checkbox"/> ကျား + မ
ကျေးရွာတွင် လမ်း များ နှင့် ရွာအတွင်း အောက်အခြေခံမာကျခြင်း	<input type="checkbox"/> ကျား <input checked="" type="checkbox"/> မ <input type="checkbox"/> ကျား + မ
စာပိုက်လျှောက် အောက် များ မရှိခြင်း၊ မြေမာကျခြင်း	<input type="checkbox"/> ကျား <input checked="" type="checkbox"/> မ <input type="checkbox"/> ကျား + မ
ရေဓာတ်ပြတ်လပ်ခြင်း၊ ရေမြစ်အောက်ရှိ အောက်အခြေခံမာကျခြင်း	<input checked="" type="checkbox"/> ကျား <input type="checkbox"/> မ <input type="checkbox"/> ကျား + မ



မူဝါဒ ဟိုဒုတိယ စီမံကိန်း (စာအုပ်) ပြန်လည်ထုတ်ဝေရေး - ၁.၁၀.၂၀၁၈.

ကျေးဇူးတင်စွာ အကြောင်း အစည်းအဝေး

စာသင်ကျောင်း

အလယ်စဉ်းကျေးရွာ

တက်ရောက်သူ - ကျား - ၁၂၀

မ - - ၅၇

ပေါင်း - ၁၇၇ ယောက်

● အစည်းအဝေးအစီအစဉ်

။ ကျေးဇူးတင်စွာ (၁၁) နာရီ

အစီအစဉ်များ - ၁။ ကျေးဇူးတင်စွာ အစည်းအဝေးများ ပြီးစီးစဉ် အစည်းအဖွဲ့အစည်းများ၊ ခြေစာများ၊ ဝန်ထမ်းများ၊ ဆက်သွယ်ရေး၊ နာမည်တင်စာများ၊ ပညာရေးများ၊ ပြီးစီးစဉ် အစည်းအဝေးများ၊ မူဝါဒများ၊ ပြီးစီးစဉ် အစည်းအဝေးများ၊ အစည်းအဝေးများ

အစီအစဉ်

၂။ အစည်းအဝေးများ ပြုလုပ်ပေးရန်များ၊ မြေ

(၁) စီမံကိန်း အဖွဲ့အစည်းများ

(၂) စီမံကိန်း စာအုပ်များ အကြောင်း

(၃) ကော်မတီများ စီမံကိန်း

(၄) စာအုပ်ဝန်ထမ်းများ ပြုလုပ်ခြင်း

(၅) မူဝါဒဆိုင်ရာများ ပြုလုပ်ခြင်း

အစီအစဉ် ၃။ စီမံကိန်း စာအုပ် (၁၅) နာရီ အကြောင်း

မူဝါဒဆိုင်ရာများ ပြုလုပ်ခြင်း

အစီအစဉ် ၄။ စီမံကိန်း စာအုပ် အကြောင်း

စီမံကိန်း အစည်းအဝေး (၆) နာရီ၊ အစည်းအဝေး (၁၄) နာရီ

အပိုင်း ၁ ။ အဆင့် (၁၁) ဇီဝဓာတ်- ဇီဝဆက်

အဆင့် (၁) ဂျီ.ပတ် ဝါဝင်သည့် ဂျီ.ပတ် ဆက်စပ် ဖွဲ့စည်းခြင်း

အပိုင်း ၂ ။ အဆင့် (၂) ဗဟို ဝါ အကြိမ် အစည်း အစား ဝေ ဝေ

ဖွဲ့စည်း ဖွဲ့စည်း ဖွဲ့စည်း

အဆင့် (၄) VTDIP အဖွဲ့ သတ်မှတ် ဆွဲခြင်း

အဆင့် (၅) ဇီ.ပတ် TPIC ဖွဲ့စည်း အစည်းအဝေး ဖွဲ့စည်း

အဆင့် (၆) ဝါဝင် ဝါ အကြိမ် အစည်း အစား

အပိုင်း ၃ ။ အဆင့် (၇) ဖွဲ့စည်း ပညာ အစည်း အစား

အပိုင်း ၄ ။ အဆင့် (၈) စတုတ္ထ အကြိမ် အစည်း အစား

အဆင့် (၉) အစည်းအဝေး ဖွဲ့စည်း ဖွဲ့စည်း အဖွဲ့ ဖွဲ့စည်း ဖွဲ့စည်း

အပိုင်း ၅ ။ အဆင့် (၁၀) ဖွဲ့စည်း ဖွဲ့စည်း ဖွဲ့စည်း အစည်း အစည်း အစည်း

အဆင့် (၁၁) ဖွဲ့စည်း ဖွဲ့စည်း အစည်း အစည်း အစည်း

အပိုင်း ၆ ။ အဆင့် (၁၂) ဇီဝဓာတ်- ဖွဲ့စည်း အဖွဲ့ သတ်မှတ် (၁၂)

အဖွဲ့ သတ်မှတ် (၁၂)

အဆင့် (၁၃) ဖွဲ့စည်း ဖွဲ့စည်း ဖွဲ့စည်း

အဆင့် (၁၄) ဖွဲ့စည်း ဖွဲ့စည်း ဖွဲ့စည်း

အစီအစဉ် (၁) ဖွဲ့စည်း ဖွဲ့စည်း ဖွဲ့စည်း ဖွဲ့စည်း ဖွဲ့စည်း

ဖွဲ့စည်း ဖွဲ့စည်း ဖွဲ့စည်း ဖွဲ့စည်း ဖွဲ့စည်း

ဖွဲ့စည်း ဖွဲ့စည်း ဖွဲ့စည်း ဖွဲ့စည်း ဖွဲ့စည်း

ဖွဲ့စည်း ဖွဲ့စည်း ဖွဲ့စည်း ဖွဲ့စည်း ဖွဲ့စည်း

အဓိအစဉ် (၆၅) နှုတ်ချာဆုံးစစ်ခြင်း ပုံစံပြုစာယူ (၆၅)ခုအား  
 ဖြစ်လာပြင်ဆင်ပေးပါ။ အထူးအားဖြင့် အားဖြင့်  
 ဆုံးစစ်ခြင်းအား အဖွဲ့စည်းပုံစံဖြင့် ပြုစုပေးပါ။  
 ဖြစ်လာပြင်ဆင်ပေးပါ။ ဝဲပါသည်။ ဝဲပါသည်။  
 အခြားအစည်းအဝေးအဖွဲ့အစည်းအဖွဲ့အစည်း  
 သတ်မှတ်ထား အစည်းအဝေး ဖြစ်လာပြင်ဆင်ပေးပါ။  
 ပထမအကြိမ်အစည်းအဝေးကို နေ့၊ နေ့၊ နေ့  
 ဝဲပါသည်။ ဝဲပါသည်။

အထူးအားဖြင့်

၆.

အထူးအားဖြင့်

ဝဲပါသည်။ ဝဲပါသည်။

ယူဆချက်များနှင့် စာတမ်းများကို;

ကျေးဇူးတင်ပေးသည့် အခန်းကဏ္ဍ

စာအုပ်များ

ယူဆချက်များနှင့် စာတမ်းများ

စာအုပ်များ	-	ကျေးဇူး	၅၀၀	၂
		၈	၅၇	၁
		ကျေးဇူး	၁၅၈	၁

စာအုပ်များ စာအုပ်များ ၁၂ : ၅၀၀ - ၂၀၁၈

အဆို (၁) ကျေးဇူးတင်ပေးသည့် အခန်းကဏ္ဍ

အဆို (၂) ကျေးဇူးတင်ပေးသည့် အခန်းကဏ္ဍ  
ကျေးဇူးတင်ပေးသည့် အခန်းကဏ္ဍ  
ကျေးဇူးတင်ပေးသည့် အခန်းကဏ္ဍ  
ကျေးဇူးတင်ပေးသည့် အခန်းကဏ္ဍ

အဆို (၃) ကျေးဇူးတင်ပေးသည့် အခန်းကဏ္ဍ

(၁) ကျေးဇူးတင်ပေးသည့် အခန်းကဏ္ဍ

(၂) ကျေးဇူးတင်ပေးသည့် အခန်းကဏ္ဍ

(၃) ကျေးဇူးတင်ပေးသည့် အခန်းကဏ္ဍ

(၄) ကျေးဇူးတင်ပေးသည့် အခန်းကဏ္ဍ

(၅) ကျေးဇူးတင်ပေးသည့် အခန်းကဏ္ဍ

ကျေးဇူးတင်ပေးသည့် အခန်းကဏ္ဍ

အဆို (၆) ကျေးဇူးတင်ပေးသည့် အခန်းကဏ္ဍ

ကျေးဇူးတင်ပေးသည့် အခန်းကဏ္ဍ

အဆို (၇) ကျေးဇူးတင်ပေးသည့် အခန်းကဏ္ဍ

ကျေးဇူးတင်ပေးသည့် အခန်းကဏ္ဍ



၁၄။ ကဏ္ဍအလိုက်ဖွံ့ဖြိုးရေးဦးစားပေးလုပ်ငန်းများ

ALL are

နောက်ဆက်တွဲ(၄) ခြားနားသောအပိုင်းများအတွက် ဦးစားပေးဖွံ့ဖြိုးရေးလုပ်ငန်းစဉ် အနှစ်ချုပ်

မူရင်းသည်အား VTPSC တွင်ထားရှိရပါမည်။ အခြားဌာနများနှင့် ညှိနှိုင်းရန်အတွက် မိတ္တူအား TPIC သို့ပို့ရပါမည်။ MIS data အနေဖြင့် သွင်းရန် မလိုအပ်ပါ။

	အဆင့်	လုပ်ငန်း	မည်သူဦးစားပေးလေ့	ကျေးဇူးမှတာဝန်ခံသူ (သို့) အုပ်စု	ပြင်ပမှမည်သူ ထောက်ပံ့ မလဲ
အခြေခံအထောက်အပံ့	၀	ပွဲကစားရုံ၊ ဆက်ကွပ်ကဲရေး နားရင်း စားစင်	<input checked="" type="checkbox"/> မ <input checked="" type="checkbox"/> ကျား	VTPSC	
	၂	ပွဲကစားရုံ၊ လမ်းကွပ်ကဲရေး နားရင်း စားစင်	<input checked="" type="checkbox"/> မ <input checked="" type="checkbox"/> ကျား	VTPSC	
	၃	ပွဲကစားရုံ၊ ဆက်ကွပ်ကဲရေး <ကျား တွင်ကွပ်ကဲ>	<input checked="" type="checkbox"/> မ <input checked="" type="checkbox"/> ကျား	VTPSC	
	၄		<input type="checkbox"/> မ <input type="checkbox"/> ကျား		
	၅		<input type="checkbox"/> မ <input type="checkbox"/> ကျား		
အသံကားပေးရေး/ပို့ဆောင်ရေး	၀	မြို့ကိုယ်စားပြု ရုံးအောက်တွင် ရှိသော အသံကားပေးရေး	<input type="checkbox"/> မ <input checked="" type="checkbox"/> ကျား	VTPSC	
	၂		<input type="checkbox"/> မ <input type="checkbox"/> ကျား		
	၃		<input type="checkbox"/> မ <input type="checkbox"/> ကျား		
	၄		<input type="checkbox"/> မ <input type="checkbox"/> ကျား		
	၅		<input type="checkbox"/> မ <input type="checkbox"/> ကျား		
ကျန်းမာရေးနှင့် အာဟာရ	၀		<input type="checkbox"/> မ <input type="checkbox"/> ကျား		
	၂		<input type="checkbox"/> မ <input type="checkbox"/> ကျား		
	၃		<input type="checkbox"/> မ <input type="checkbox"/> ကျား		
	၄		<input type="checkbox"/> မ <input type="checkbox"/> ကျား		
	၅		<input type="checkbox"/> မ <input type="checkbox"/> ကျား		
ပညာရေး	၀	စာသင်ကျမ်းအောက်တွင် ပြုပြင်ရေး	<input checked="" type="checkbox"/> မ <input type="checkbox"/> ကျား	VTPSC	
	၂		<input type="checkbox"/> မ <input type="checkbox"/> ကျား		
	၃		<input type="checkbox"/> မ <input type="checkbox"/> ကျား		



	၄		<input type="checkbox"/> မ <input type="checkbox"/> တုး		
	၅		<input type="checkbox"/> မ <input type="checkbox"/> တုး		
အခြား	၁	ဗျူဟာအဖွဲ့အစည်း	<input checked="" type="checkbox"/> မ <input checked="" type="checkbox"/> တုး	VIPSC	
	၂	ဗျူဟာအဖွဲ့အစည်း တပ်မတော်	<input type="checkbox"/> မ <input checked="" type="checkbox"/> တုး	VIPSC	
	၃		<input type="checkbox"/> မ <input type="checkbox"/> တုး		
	၄		<input type="checkbox"/> မ <input type="checkbox"/> တုး		
	၅		<input type="checkbox"/> မ <input type="checkbox"/> တုး		
	၆		<input type="checkbox"/> မ <input type="checkbox"/> တုး		

ကျေးရွာ စောင့်ရှောက်ရေးအဖွဲ့အစည်းများ၊ ကျေးရွာ/အုပ်စု စီ/စကော့  
 လက်မတိုင် အချက်အလက်များ

ကျေးရွာ	လက်မတိုင်အမည်	အမည်	ဖုန်းနံပါတ်
ဒဂပယ်ကျေး	စောင့်ရှောက်ရေးအဖွဲ့	ဦး ချစ်စိန်	၀၉-၂၅၈၆၂၀၈၄၉
	စောင့်ရှောက်ရေးအဖွဲ့	ဒေါ် မိုးပျို	၀၉-၂၅၅၂၇၈၂၁၀
	ကျေးရွာ စီ/စကော့လက်မတိုင်	ဦး လှိုင်စင်	၀၉-၄၉၆၀၇၇၇၆
	ကျေးရွာစီ/စကော့လက်မတိုင်	ဒေါ်ဝင်းရီ	၀၉-၄၉၅၇၃၅၆၀
	ဝယ်ယူရေး အဖွဲ့လက်မတိုင်	ဒေါ်ဖြူဖြူ	၀၉-
	ဝယ်ယူရေး " " "	ဒေါ်စောလင်းအေး	၀၉-၂၅၇၇၇၇၂၅၇
	ဝယ်ယူရေး " " "	ဦး ဂုဏ်စိန်	၀၉-၇၃၂၅၅၈၉၈၂
	လည်ပတ်ဖြန့်ဖြူး ထိန်းသိမ်းရေးအဖွဲ့	ဒေါ်စုဝင်းမိုး	၀၉-
	လည်ပတ်ဖြန့်ဖြူး ထိန်းသိမ်းရေးအဖွဲ့	ဒေါ်ဝင်းအေးအိန်	၀၉-
	လည်ပတ်ဖြန့်ဖြူး ထိန်းသိမ်းရေးအဖွဲ့	ဦးအောင်	၀၉-၄၇၇၂၇၇၇၇
	ကျေးရွာ အဖွဲ့အစည်း စာရေး	ဒေါ်အေးအေးအောင်	၀၉-
	စောင့်ရှောက်ရေးအဖွဲ့	ဒေါ်ခင်စိန်	၀၉-
	စောင့်ရှောက်ရေးအဖွဲ့	မင်းအောင်	၀၉-၇၆၆၆၆၆၆၆
	စောင့်ရှောက်ရေးအဖွဲ့	ဒေါ်ခင်စိန်အေး	၀၉-၃၆၆၆၆၆၆၆
	စောင့်ရှောက်ရေးအဖွဲ့	ဦးအောင်	၀၉-၃၆၆၆၆၆၆၆
	စောင့်ရှောက်ရေးအဖွဲ့	ဒေါ်ခင်စိန်	၀၉-

အလယ်ကျွန်းကျေးရွာ၏ ယထာဏ်ကြမ်းစာစည်းအဝေးဗဟိုတစ်

ကျေးရွာ၏ ယထာဏ်ကြမ်းစာစည်းအဝေးကို (၂၀၁၅.၀၉.၂၀) ရက်နေ့၊ နံနက် (၈:၀၀) နာရီအချိန်တွင်  
ထက်စွဲဖြင့် ထက်ရောက်သူ ကျား ၂၉၀ ဦး၊ မ ၇၇၁ ဦး၊ စုစုပေါင်း ၁၀၆၁ ဦး ပါဝင်ထက်ရောက်  
ခဲ့ပါသည်။

အစီအစဉ် (၁) အရ ဦးထိန်း၊ (ဆုလှည့်ရေးဗျူး) မှ အဖွဲ့ဌာနကား ဖြောင့်လေးပေးခဲ့ပါသည်။  
အစီအစဉ် (၂) အရ အစည်းအဝေးပြုလုပ်ရခြင်း ရည်ရွယ်ချက်ကို ထပ်မံရေး ဗျူးမှ ဖြစ်ပေါ်လာပြီး ဖြောင့်လေး  
ခဲ့ပါသည်။ ဖြစ်ပေါ်လာခြင်း ဝိသေသနာ အောက်တွင် (၁) ရှာချက်နှင့် ဝိသေသနာ အောက်တွင် အကြောင်းအား တက်ရောက်  
လာသူများ ဖွဲ့စည်းပေး အခြေအနေအထား ဖွဲ့စည်းပါသည်။

ဆက်လက်ပြီး စောင့်ရှောက်ထိန်းသိမ်းရေးဗဟိုဌာန၏ အစည်းအဝေးကို လူထုစည်းရုံးရေး ဗျူးမှ ဦးဆောင်ပြုလုပ်ခဲ့ပါသည်။  
ထိုအပိုင်းတွင် စောင့်ရှောက်ထိန်းသိမ်းရေးဗဟိုဌာန၏ ဆက်လက်အားပေးခြင်းဖြင့် ဖြောင့်လေး  
ရေးချက်ရှိပါသည်။

အောက်ဆုံးအစီအစဉ်ဖြစ်သော လူထုအားလုံးပါဝင်သော လူမှုရေးဆိုင်ရာ အစည်းအဝေးကို ထပ်မံရေး ဗျူး  
မှ ဆက်လက်ဦးဆောင်ပြုလုပ်ခဲ့ပါသည်။ လူမှုရေးအခြေအနေအထား ဖြောင့်လေးရေးအဖွဲ့အစည်းတို့တွင်  
ဖြောင့်လေးပေးတက်သော အရာများမှာ (၁) ဝေဖန်မှု၊ ဝေဖန်မှု၊ ဝေဖန်မှု၊ ဝေဖန်မှု၊ ဝေဖန်မှု၊ ဝေဖန်မှု၊ ဝေဖန်မှု၊ ဝေဖန်မှု၊  
ပါသည်။ ထိုအပိုင်းဆိုင်ရာ အမျိုးမျိုးများသည် အဖွဲ့အစည်းဝါထိမှု၊ ထိခွင့်ရှားဖွယ်နှင့် ဖွဲ့စည်းအခြေအနေ  
ထုံးစံနှင့်အညီ ဆိုင်းများတွင် ၁၀% အောက်တက်လာပါသည်။

ကျန်ရှိနေသည့် အရာများမှာ ဖြောင့်လေးရေးအဖွဲ့အစည်းအဝေးဖြစ်ပါသည်။ ထိုအတွက် ဖြောင့်လေးရေး အောက်ဆုံးတွင်  
ထပ်မံရေး ဗျူးမှ ကျေးဇူးတင်စကားဖြောင့်လေးရေး အစည်းအဝေးကို (၂၀၁၅) နာရီ အချိန်တွင် ရှင်းထိန်းခဲ့ပါသည်။

ဗဟိုတစ်စု  
၇  
အိတ်စီစီ  
၄

အလယ်ကျွန်းကျေးရွာ၏ ဒုတိယအကြိမ်အစည်းအဝေးဇွတ်တမ်း

ရော့တက်တိုင်းဒေသကြီး၊ ပုသိမ်ခရိုင်၊ သုတေသနဌာန၊ သတ္တဝေပေးရွာဆိုင်ရာ အလယ်ကျွန်း  
ကျေးရွာ၏ ဒုတိယအကြိမ်အစည်းအဝေးကို ( ၂၇. ၇. ၂၀၁၇ ) ရက်နေ့၊ နေ့လယ် ( ၁၁:၀၀ ) နာရီအချိန်တွင်  
ထာဝရခံ့မြို့ တက်ရွာကဆရာ ကျား ( ၆၃ ) ဦး၊ မ ( ၈၈ ) ဦး၊ စုစုပေါင်း ( ၁၅၁ ) ဦး ပါဝင်  
တက်ရွာကဆရာပါသည်။

အစီအစဉ် (၁) အရ ဦးထွန်း ( ကျေးရွာဆိုင်ရာ ) မှ အဖွဲ့မှအစကာ ခြောက်စာပါဝင်  
အစီအစဉ် (၂) အရ ကော်မတီများ၏ အရေးကဏ္ဍ ဒီတာဝန်ဝတ္တရား များ ဖွဲ့စည်းပုံများကို စဉ်ဆက်မပြတ် ဖွဲ့  
ရွေးကင်းတစ်ကြိမ်ပါသည်။ အစီအစဉ် (၃) အရ ထပ်မံစစ်ဆေးပြီးနောက် ကော်မတီများကို ဖြန့်ဖြူးပေးအပ်ခြင်းနှင့်  
အခြေအနေ အကြောင်းကြားကြားပြီး ဖော်ပြချက်များကို မဲပေးရွေးချယ်ခြင်း ဖြစ်ပြီး အတည်ပြု  
ရွေးချယ်ပါသည်။ ဆက်လက်ပြီး အစီအစဉ် (၄) အရ ဦးစားပေးလုပ်ငန်းများ ရွေးချယ်ရာတွင် အဖွဲ့အစည်းများ  
ပါဝင်သည်။ ရွေးချယ်ထားသောလုပ်ငန်းများမှာ ၁) ငွေတွင်းကမ်း၊ ကျွန်းကျွန်းကမ်း၊ ၂) ကျောင်းတိုင်း  
ကမ်း၊ သွား၊ ကျွန်းကျွန်းကမ်း၊ ၃) ကျွန်းကျွန်းကမ်း၊ သွား၊ ကျွန်းကျွန်းကမ်း၊  
၄) ကြက်ဗောက်ကျွန်း၊ သွား၊ ကျွန်းကျွန်းကမ်း၊ ၅) မိုးလင်းကျွန်း ( ဆိုလာ၊ ကရင်ကျွန်း )

အစီအစဉ် (၅) အရ အကျုံးဝင် အကျိုးမဝင်လုပ်ငန်းများကို ရွေးကင်းပြောကြားပါသည်။  
အစီအစဉ် (၆) အရ အကျိုးမဝင် ရွေးချယ်မှုများ အကြောင်းကို အကဲဖြတ် ရွေးချယ်ပါသည်။ ဆက်လက်ပြီး အစီအစဉ် (၇)  
အရ ရွေးချယ်ထားသော ဦးစားပေးလုပ်ငန်းများကို အဆင့်မြင့်ရွေးချယ်ပါသည်။ မဲရလဒ်များအရ -

- ၁) ကျောင်းတိုင်းကမ်း၊ သွား၊ ကျွန်းကျွန်းကမ်း၊
- ၂) ငွေတွင်း၊ ကျွန်းကျွန်းကမ်း၊
- ၃) ကျွန်းကျွန်းကမ်း၊ သွား၊ ကျွန်းကျွန်းကမ်း၊
- ၄) ကြက်ဗောက်ကျွန်း၊ သွား၊ ကျွန်းကျွန်းကမ်း၊
- ၅) မိုးလင်းကျွန်း ( ဆိုလာ၊ ကရင်ကျွန်း )

ပုံစံထုတ်ပြန်ခြင်းများ ရွေးချယ်ပြီး ကျေးဇူးတင်ကာ ခြောက်စာ မှ ဒုတိယအကြိမ်အစည်းအဝေး  
ကို အောင်မြင်စွာ ပြီးဆုံးကြောင်း ပြောကြားပါသည်။

ဆရာတော်  
ခရစ်  
၂၀၁၇

ပုံစံ - ၀ - ၁ ကျေးရွာအခြေခံအချက်အလက်များ (Form PC 1)

လမ်းညွှန်ချက်၊ ကျေးရွာတစ်ရွာသို့ ပထမဆုံးပိတ်ဆက်ရရှိသွားရောက်သောအခါ လူထုစည်းရုံးရေးမှူးသည် ကျေးရွာခေါင်းဆောင်များအားကျေးရွာအချက်အလက်များကိုပေတ္တာရပ်ခံ၍တောင်းခံရသည်။ ဤအချက်အလက်များကိုပိတ်ဆက်အစည်းဝေးပတ်ပိတ်တောင်းခံရမည်။ ပိတ်ဆက်အစည်းဝေးတွင် လူထုစည်းရုံးရေးမှူးသည် ဤအချက်အလက်များအား စစ်ဆေးပြီး မှန်ကန်အောင်ပြုလုပ်ရမည်။ ပြီးနောက်တွင် လူထုစည်းရုံးရေးမှူးမှ သတင်းအချက်အလက်ထံသို့ Tablets မှ တဆင့် ပြည်သွင်းရမည်။

ကျေးရွာခေါင်းဆောင် အမည် ဦးဝင်းညွှန်	ကျေးရွာခေါင်းဆောင်၏ ဖုန်းနံပါတ် ၀၅-၇၆၆၈၇၈၃၇၃	လူထုစည်းရုံးရေးမှူး၏အမည် ခင်ဝါဝါစိုး
ပြည်နယ်/တိုင်းဒေသကြီး ဧရာဝတီ	မြို့နယ် လှိုင်က	ကျေးရွာအုပ်စု ၁၁ရွာ၆၅၀
		ကျေးရွာ စာလယ်ကွက်

က၊ လူဦးရေ

လူမျိုးစု	အိမ်ထောင်စုအရေအတွက်	ကိုးကွယ်သည့်ဘာသာ	အိမ်ထောင်စုအရေအတွက်
လူမျိုးစု (၁) ကရင်	၂၇၉	ဘာသာ(၁) ဗုဒ္ဓဘာသာ	၂၈၀
လူမျိုးစု (၂) မြန်မာ	၁	ဘာသာ(၂) ဗုဒ္ဓ	
လူမျိုးစု (၃)		ဘာသာ(၃)	
လူမျိုးစုရော		ဘာသာရော	
အခြား			
	အရေအတွက်		
မသန်စွမ်းသူများ	၃၇		
သတ်ကြီးရွယ်အိုများ (၆၅ နှစ် နှင့် အထက်)	၁၁၅		

စစ်ဘေးဧရာဝတီ	
--------------	--

	အမျိုးသား(အရေအတွက်)	အမျိုးသမီး(အရေအတွက်)	စုစုပေါင်းအရေအတွက်
လူဦးရေ			
လူမျိုးစု (၁) ကရင်...	၆၂၀	၆၂၄	၁၂၄၄
လူမျိုးစု (၂) မြန်မာ...	၂	၂	၄
လူမျိုးစု (၃) -----			
အခြား			
အိမ်ထောင်ဦးစီး	၂၆၁	၁၉	၂၈၀

(ခ) အခြေခံအဆောက်အအုံ အသုံးအဆောင်များ

စာသင်ကျောင်း	အမှတ် ခြင်ပါ	ကျန်းမာရေး	အမှတ် ခြင်ပါ	ဘာသာရေးအဆောက် အအုံများ	အမှတ် ခြင်ပါ
အထက်တန်းကျောင်း	<input type="checkbox"/>	ဆေးရုံ	<input type="checkbox"/>	ဓဇတီ	<input checked="" type="checkbox"/>
အလယ်တန်းကျောင်း	<input checked="" type="checkbox"/>	ကျန်းမာရေးဌာန	<input type="checkbox"/>	ဘုန်းကြီးကျောင်း	<input checked="" type="checkbox"/>
မူလတန်းကျောင်း	<input type="checkbox"/>	ကျန်းမာရေးဌာနခွဲ	<input checked="" type="checkbox"/>	ဟိန္ဒူဘုရားကျောင်း	<input type="checkbox"/>
မူကြိုကျောင်း	<input checked="" type="checkbox"/>	ဆေးပေးခန်း	<input type="checkbox"/>	ရေစိမ့်ယာန်ကျောင်း	<input type="checkbox"/>
အခြား	<input type="checkbox"/>	အခြား	<input type="checkbox"/>	ဝလီ	<input type="checkbox"/>
				အခြား	<input type="checkbox"/>
မှတ်ချက်		မှတ်ချက်		မှတ်ချက်	

(ဂ) ကျွမ်းကျင်သူများမှတ်တမ်း (ကောဇာရှုထောင့်နေထိုင်သော သို့မဟုတ် တခြားရွာဖုတ်ဆရာတော်သောကျွမ်းကျင်သူများ)

(၁) စာအုပ်အမျိုးအစား			(၂) ကျမ်းဂန်အမျိုးအစား			(၃) လက်မှတ်အမျိုးအစား		
	ရွာတွင်း၌ ထိုင်သူ	အခြားရွာတွင် တောသူ		ရွာတွင်း၌ ထိုင်သူ	အခြားရွာတွင် တောသူ		ရွာတွင်း၌ ထိုင်သူ	အခြားရွာတွင် တောသူ
မူလကျမ်းဂန်အမျိုးအစား/မ	✓	✓	အထူးဝန်	□	□	လက်သား	✓	□
အလင်္ကာကျမ်းဂန်အမျိုးအစား/မ	□	□	လက်သားတို့ ကျမ်းဂန်အမျိုးအစား	□	□	ပန်နီ	✓	□
အလင်္ကာကျမ်းဂန်အမျိုးအစား/မ	✓	✓	အလင်္ကာကျမ်းဂန်အမျိုးအစား	□	□	လျှပ်စစ်ကျွမ်းကျင်သူ	□	□
မူလကျမ်းဂန်အမျိုးအစား/မ	✓	□	အလင်္ကာကျမ်းဂန်အမျိုးအစား	□	✓	ရေခဲကျွမ်းကျင်သူ	✓	□
အခြား	✓	✓	ပြင်ဆင်ကျွမ်းကျင်သူများ	□	□	စက်ပြင်ဆရာ	✓	□
မှတ်ချက် ထိုင်းလင်း သား ၈၈ ၅၀ ၁၀၅၆			မှတ်ချက်			မှတ်ချက်		

(ဃ) ကောဇာရှုထောင့်နေထိုင်သူများသည် လမ်းအခြေအနေ / ကောဇာရှုထောင့်ရှုထောင့် ဝင်အိမ်ကောဇာရှုထောင့်ရန် ဆက်သွယ်ထားသော လမ်းအခြေအနေ (အောက်ပါတို့ကို ဖြည့်ပါ)

- ကောဇာရှုထောင့်လမ်း      ကောဇာရှုထောင့်လမ်း      ကုန်ကုန်လမ်း      မော်တော်ဆိုင်ကယ်လမ်း
- ကောဇာရှုထောင့်လမ်း      မြေထားလမ်း      လူသွားလမ်း      အခြား \_\_\_\_\_

(င) ကောဇာရှုထောင့်မြို့နယ်မှ

- (၁) လူထုပေးကြွေးခံရပြီးနောက် ဤကောဇာရှုထောင့်ကောဇာရှုထောင့်မြို့နယ် မြို့နယ်သည် မရှိပါ/မသိပါ
- မိမိချက်ပြုပါသလား?
- (၂) မြို့နယ်လွှဲပြောင်းပြီးနောက် မည်သည့် ခုနှစ်တွင် ပြင်ဆင်ခဲ့ပါသနည်း? ခုနှစ် \_\_\_\_\_ / မသိပါ
- (၃) ဤမြို့နယ်ကို မြို့နယ်အတည်ပြုခဲ့ပါသလား? မြို့နယ်သည်/မမြို့နယ် / မသိပါ

(စ) ဝေဖန်အကွာအဝေး

(၁) ဤကျေးရွာ၏ပတ်ဝန်းကျင်ကျေးရွာအုပ်စု၏ပတ်ဝန်းကျင်ဆိုင်ရာမည်မျှကွာဝေးသနည်း? မိုင်-3-/-ပသိပါ

(၂) ဤကျေးရွာမှ ၎င်းကျေးရွာအုပ်စုပတ်ဝန်းကျင်သွားလာရာတွင်ကြာမြင့်သည့်အချိန်။

ခြောက်သွေ့ရာသီတွင်ကြာချိန်- ၂၀- ၂၀-၀- ထော်လာရီ/မော်တော်ဆိုင်ကယ်/ခြေလျင်/လား/မော်တော်ဘုတ်/

အခြား: -----

မိုးရာသီတွင်ကြာချိန်- ၃၀- ၂၀-၀- ထော်လာရီ/မော်တော်ဆိုင်ကယ်/ခြေလျင်/လား/မော်တော်ဘုတ်/

အခြား: -----

(ဆ) ပတ်ဝန်းကျင်ဆိုင်ရာသဘာဝဘေးအန္တရာယ်

ဤကျေးရွာတွင်ကြေးခြင်းကဲ့သို့ သဘာဝဘေးအန္တရာယ်ကျရောက်ဖူးခြင်း ရှိပါသလား။

ပမရှိပါ  ရှိပါသည် ရှိလျှင်ဖော်ပြပါ- ကန်များနှင့် တွေ့ရက်မှု ပါသဖြင့်

(ဇ) ကျေးရွာတွင် ဖွဲ့စည်းထားသော အဖွဲ့အစည်းများ

လူထုပတ်ဝန်းကျင်စီမံကိန်းမတိုင်မီ ဤကျေးရွာတွင် ကျေးရွာဖွံ့ဖြိုးရေးအတွက် အစိုးရ(သို့)ရွာသားများကိုယ်တိုင်(သို့) စီမံကိန်းတစ်ခုခုမှ ဖွဲ့စည်းထားသည့် အဖွဲ့အစည်းများရှိပါသလား။

(၁) ပယ်နှံကော်မတီ

(၂) ယဉ်ကျေးမှု ကော်မတီ

(ဈ) အထွေထွေအုပ်ချုပ်ရေး ဦးစီးဌာန (GAD) မှ မှတ်တမ်းတင်ထားခြင်း

ဤကျေးရွာသည် အထွေထွေအုပ်ချုပ်ရေး ဦးစီးဌာန (GAD) မှ မှတ်တမ်းတင်ထားမှု ရှိပါသလား။

ပမရှိပါ  ရှိပါသည်

ကျေးရွာခေါင်းဆောင် အမည် ဦးဝင်းညွှန်  
လက်မှတ် ၀န.စွ ၂၁.၇.၂၇

လူထုစည်းရုံးရေးမှူး အမည် ခင်ခင်ခင်  
လက်မှတ် C ၀န.စွ ၂၁.၇.၂၇



ပုံစံ - ၀၂ - စီမံကိန်းကော်မရှင်းသရုပ် (PC 2)

လမ်းညွှန်ချက်  
သက်ဆိုင်ရာလုပ်ငန်းစဉ်များ/လက်ထောက်နည်းပညာများ/ပေးပို့ရမည့် အချက်အလက်များ/အချက်အလက်များ/အချက်အလက်များ

စီမံကိန်းကော်မရှင်းအဖွဲ့ဝင်များ/စီမံကိန်းကော်မရှင်းအဖွဲ့ဝင်များ/စီမံကိန်းကော်မရှင်းအဖွဲ့ဝင်များ

စည်းရုံးရေး/လက်ထောက်နည်းပညာရေးဝန်ထမ်း အမည် - ဒေါ်ဝါဝါနိုး

ဇနီး  စက်ဝန်းအားပေးခြင်းမပါ  စက်ဝန်း(၁)  စက်ဝန်း(၂)  စက်ဝန်း(၃)  မပါ

ပြည်နယ်/တိုင်း **ဧရာဝတီ** မြို့နယ် **ယုစော** ကျေးရွာအုပ်စု **အပူပူ** ကျေးရွာ **အပူပူ**

စီမံကိန်းအောင်မြင်မှုအဆင့်များ	ဇနီး		အစည်းအဝေးတွင်တက်ရောက်သူအရေအတွက်					
	စတင်သည့် ဇနီး	ပြီးဆုံးသည့် ဇနီး	အမျိုးသား အရေအတွက်	အမျိုးသမီး အရေအတွက်	အိမ်ထောင်စုအရေအတွက်	လူမျိုးစုတက်ရောက်သူ အရေအတွက်နှင့် လူမျိုးစုအမည်	အိမ်ထောင်စုအရေအတွက်	အိမ်ထောင်စု %
၁။ ကျေးရွာစီမံကိန်း စီမံကိန်းအစည်းအဝေး	21-9-19	21-9-19	77	90	167	ကျေးရွာ 1 167	280	
၂။ ကျေးရွာပွဲ၊ ပြီးဆုံး စီမံကိန်းအစည်းအဝေး	27-9-19	27-9-19	83	88	171	ကျေးရွာ 1 171	280	
၃။ ကျေးရွာအုပ်စု လုပ်ငန်းဆိုင်ရာအစည်းအဝေး						1		
၄။ မြို့နယ်အစိုးရစီမံကိန်းအစည်းအဝေးနှင့် အကောင်အထည်ဖော်ရေး ကော်မတီ၏ စီမံကိန်း သုံးသပ်မှုအစည်းအဝေး			မလို	မလို	မလို	မလို		

၅။ မြို့နယ် စီမံကိန်းအစည်းအဝေးနှင့် အကောင်အထည်ဖော်ရေးကော်မတီ၏ဆုံးဖြတ်ချက်ကို ရွာသို့ အသိပေးအကြောင်းကြားသည့်အစည်းအဝေး	28-9-20	28-9-20	88	28	64	ကျေးရွာ 1 64	280	
၆။ စီမံကိန်းလုပ်ငန်းစဉ်စီမံကိန်းအစည်းအဝေး	မလို	မလို	မလို	မလို	မလို	မလို	မလို	မလို
၆.၁။ စီမံကိန်းလုပ်ငန်း အကောင်အထည်ဖော်ရေးအစည်းအဝေး						1		
၆.၂။ ဝယ်ယူရေးအစည်းအဝေး						1		
၆.၃။ သဘာဝပတ်ဝန်းကျင် လျော့နည်းမှုအစည်းအဝေး						1		
၆.၄။ မြေ/ထိန်းသိမ်းရေးအစည်းအဝေး						1		
၇။ စီမံကိန်းလုပ်ငန်းစဉ် တိုးတက်မှု တော်ကြည့်အစည်းအဝေး	မလို	မလို	မလို	မလို	မလို	မလို	မလို	မလို
၇.၁။ အစည်းအဝေး ပထမအကြိမ်						1		
၇.၂။ အစည်းအဝေး ဒုတိယအကြိမ်						1		
၇.၃။ အစည်းအဝေး တတိယအကြိမ်						1		
၈။ စီမံကိန်းလုပ်ငန်းစဉ် အပြီးသတ်စစ်ဆေးခြင်း အစည်းအဝေး						1		
၉။ လူထုစစ်ဆေးမှုအစည်းအဝေး						1		

ပုံစံ - ၈-၃ ကျေးရွာဖွံ့ဖြိုးရေး ဦးစီးဌာနအဖွဲ့အစည်း (Form PC 3)

လမ်းညွှန်ချက် အဆင့်(၃)ကျေးရွာဖွံ့ဖြိုးရေးအစည်းအဝေးပြီးဆုံးသောအခါ ကျေးရွာစီမံကိန်း အထောက်အကူပြု  
ကော်မတီသည် လူထုစည်းရုံးရေးမှူးအကူအညီဖြင့် ဤပုံစံကိုဖြည့်စွဲအောင် ဖြည့်သွင်းရမည်။

လူထုစည်းရုံးရေးမှူး/ဝန်ထမ်း အမည် ဖေဝါဝါစိုး

နေ့စွဲ ၂၇-၇-၂၀ စက်ဝန်းအား အမှတ်ခြစ်ပါ (✓)  စက်ဝန်း(၁)   
 စက်ဝန်း(၂)  စက်ဝန်း(၃)  စက်ဝန်း(၄)

ပြည်နယ်/တိုင်း <u>ရှာသစ်</u>	မြို့နယ် <u>ဖုတ်တ</u>	ကျေးရွာအုပ်စု <u>သစ်ရွာ</u>	ကျေးရွာ <u>မဂဒပ်ကျေး</u>
---------------------------------	--------------------------	--------------------------------	-----------------------------

က။ အခက်အခဲအတားအဆီးများအားဆွေးနွေးခြင်း - ယခုလက်ရှိအခြေအနေတွင်ဤကျေးရွာဖွံ့ဖြိုးတိုးတက်ရေးအတွက်  
အဓိကအခက်အခဲအတားအဆီးများသည် ပည်သည်များဖြစ်ပါသည်။ (အမျိုးသား/သမီး အနည်းဆုံးအခက်အခဲ ၅ ခုစီဖော်ပြပါ)

အုပ်စုဖွဲ့စည်းမှုများမှ တင်ပြသောအခက်အခဲအတားအဆီးများ	
ကျေးရွာတိုင်းကွင်းသွားလမ်းမကောင်းသွား၊ လျှင်စွမ်း	<input type="checkbox"/> ကျား <input type="checkbox"/> မကျား + မ
ရွာထဲသို့ရောက်ရှိရန်အခက်အခဲများရှိပြီး၊ ရွာထဲသို့ရောက်ရှိရန်အခက်အခဲများရှိပြီး	<input type="checkbox"/> ကျား <input type="checkbox"/> မကျား + မ
ရွာထဲသို့ရောက်ရှိရန်အခက်အခဲများရှိပြီး၊ ရွာထဲသို့ရောက်ရှိရန်အခက်အခဲများရှိပြီး	<input type="checkbox"/> ကျား <input type="checkbox"/> မကျား + မ
ကျေးရွာအုပ်စုအတွင်းရှိ လမ်းမကောင်းသွား၊ လျှင်စွမ်း	<input type="checkbox"/> ကျား <input type="checkbox"/> မကျား + မ
ကျေးရွာအုပ်စုအတွင်းရှိ လမ်းမကောင်းသွား၊ လျှင်စွမ်း	<input type="checkbox"/> ကျား <input type="checkbox"/> မကျား + မ
ကျေးရွာအုပ်စုအတွင်းရှိ လမ်းမကောင်းသွား၊ လျှင်စွမ်း	<input type="checkbox"/> ကျား <input type="checkbox"/> မကျား + မ
ကျေးရွာအုပ်စုအတွင်းရှိ လမ်းမကောင်းသွား၊ လျှင်စွမ်း	<input type="checkbox"/> ကျား <input type="checkbox"/> မကျား + မ

ခ။ မျှော်မှန်းခြင်း- နောင်လာမည့် ( ၅ )နှစ် အတွင်း ကျေးရွာဖွံ့ဖြိုးရေး မျှော်မှန်းလျာထားချက်များအား တင်ပြပါ။

အုပ်စုဖွဲ့စည်းမှုများမှ တင်ပြသောအခက်အခဲအတားအဆီးများ	
ကျေးရွာတိုင်းကွင်းသွားလမ်းမကောင်းသွား၊ လျှင်စွမ်း	<input type="checkbox"/> ကျား <input type="checkbox"/> မကျား + မ
ကျေးရွာအုပ်စုအတွင်းရှိ လမ်းမကောင်းသွား၊ လျှင်စွမ်း	<input type="checkbox"/> ကျား <input type="checkbox"/> မကျား + မ
ကျေးရွာအုပ်စုအတွင်းရှိ လမ်းမကောင်းသွား၊ လျှင်စွမ်း	<input type="checkbox"/> ကျား <input type="checkbox"/> မကျား + မ
ကျေးရွာအုပ်စုအတွင်းရှိ လမ်းမကောင်းသွား၊ လျှင်စွမ်း	<input type="checkbox"/> ကျား <input type="checkbox"/> မကျား + မ
ကျေးရွာအုပ်စုအတွင်းရှိ လမ်းမကောင်းသွား၊ လျှင်စွမ်း	<input type="checkbox"/> ကျား <input type="checkbox"/> မကျား + မ

၂၅ တွင်းစီးလမ်းရေ ၇၄၆ ကျပ် ၃၁၇၈၆ တွင်းစီးလမ်း ၀ ကျား ၀၆၂ ကျား + ၆  
 မြို့အစိုးရအဖွဲ့၊ လုံခြုံရေးနှင့် အရေးကြီးမှုများ ဖွဲ့စည်းတိုးတက်မှု လုပ်ငန်း အစီအစဉ်များအားဖော်ပြပါ။  
 ၈။ လူထုစိမ့်ကိန်း၏ လာမည့် (၄) နှစ်အတွက် အကျုံးမဝင်သော ဦးစားပေး ဖွဲ့စည်းတိုးတက်မှု လုပ်ငန်း အစီအစဉ်များအားဖော်ပြပါ။

ဦးစားပေးအဆင့်	ကျေးရွာအတွက် ဦးစားပေးဖွဲ့စည်းတိုးတက်မှု လုပ်ငန်းစဉ်များ	အဆိုပြုသူ (အမျိုးသားများ/အမျိုးသမီးများ/အမျိုးသား + အမျိုးသမီး)		အခန်းကဏ္ဍ	ဦးစားပေးအဆင့်သတ်မှတ်ချက်	ခန့်မှန်းကုန်ကျစရိတ်	အကျိုးခံစားခွင့်ရှိသူ ခန့်မှန်းခြေအရေအတွက်		
							ကျား	မ	ပေါင်း
၀	ကျောင်းတိုက်ကွင်း သွားလမ်း (ကျေးရွာအတွက်)	ကျေးရွာအတွက်	ကျေးရွာအတွက်	ကျေးရွာအတွက်	၀	၁၄၄၈၆၂၅	၆၂၂	၆၂၆	၁၂၄၈
၂	ရွာတွင်းလမ်း (ကျေးရွာအတွက်)	"	"	"	၂	၁၅၀၀၀၀၀	၆၂၂	၆၂၆	၁၂၄၈
၃	ကျွန်းခြံစတုရန်း သွားလမ်း (ကျေးရွာအတွက်)	"	"	"	၃	၅၀၀၀၀၀၀	၆၂၂	၆၂၆	၁၂၄၈
၄	ကျွန်းခြံစတုရန်း သွားလမ်း (ကျေးရွာအတွက်)	"	"	"	၄	၂၀၀၀၀၀၀	၆၂၂	၆၂၆	၁၂၄၈
၅	ရိုးလင်း ရိုးစိုက်ရေး	"	"	"	၅	၁၄၀၀၀၀၀	၆၂၂	၆၂၆	၁၂၄၈

၈။ လူထုစိမ့်ကိန်း၏ လာမည့် (၄) နှစ်အတွက် အကျုံးမဝင်သော ဦးစားပေး ဖွဲ့စည်းတိုးတက်မှု လုပ်ငန်း အစီအစဉ်များအားဖော်ပြပါ။

အဆင့်	ကျေးရွာအတွက် ဦးစားပေးဖွဲ့စည်းတိုးတက်မှု လုပ်ငန်းစဉ်များ	အဆိုပြုသူ (အမျိုးသားများ/အမျိုးသမီးများ/အမျိုးသား + အမျိုးသမီး)	အခန်းကဏ္ဍ
၁	စက်သွားလမ်း	ကျေးရွာအတွက်	ကျေးရွာအတွက်
၂	စက်သွားလမ်း	ကျေးရွာအတွက်	"
၃	ကျွန်းခြံစတုရန်း သွားလမ်း	ကျေးရွာအတွက်	"
၄			
၅			

ခေါင်းဆောင်၊ ကျေးရွာစိမ့်ကိန်းအထောက်အကူပြုကော်မတီမှအတည်ပြုသည်။

အမည် ခေါင်းစီး လက်မှတ် [Signature] ဇန်နဝါရီ ၂၇.၉.၁၉

ဒါဂရမ် ကို

ကဏ္ဍအလိုက် ဦးစားပေးလုပ်ငန်းချုပ်ပေး

ကဏ္ဍ	ဦးစားပေး အဆင့်	လုပ်ငန်းအမျိုးအစား	အဆိုပြုသူ (အမှန်ဖြစ်ရန်)			ခုနှစ်	ထောက်ပံ့ပည့်အဖွဲ့အစည်း (သို့) ဌာန	မှတ်ချက်
			ကျား	မ	ကျား+မ			
အခြေခံဆေးကုသရေး (လမ်း/တံတား/ရေပိုက်/ရေလှောင်)	၀	ကျောက်တုံးကွဲများပေး			✓	2020	CDD	
	၂	ငွေတွင်းဖွင့်တူးခြင်း			✓	2020	"	
	၃	ကွမ်းခြံကုန်းဖွင့်တူးခြင်း			✓	2020	"	
	၄	ကျောက်စာရင်းစာရင်း			✓	2020	"	
	၅	ရေလှောင်အဖွဲ့အစည်း			✓	2020	"	
လူမှုစီးပွားကဏ္ဍ (ပညာရေး/အားကစား/ဆိုင်ခန်းများ)	၀							
	၂							
	၃							
	၄							
	၅							
သက်တောင့်တတ်ရေး (ရိက္ခာ/အားကစား/အခြား)	၀	စက်စွယ်သင်တန်း			✓	2020	CDD	
	၂	စက်မင်းသင်တန်း			✓	2020	"	
	၃	အဖွဲ့အစည်းတို့			✓	2020	"	
	၄							
	၅							
သဘာဝပတ်ဝန်းကျင် ထိန်းသိမ်းရေး	၀							
	၂							
	၃							
	၄							
	၅							
အခြားကဏ္ဍ (အခြားအမျိုးအစား)	၀							
	၂							
	၃							
	၄							
	၅							