

ပြည်ထောင်စုသမ္မတမြန်မာနိုင်ငံတော်အစိုးရ
စိုက်ပျိုးရေး၊ မွေးမြူရေးနှင့် ဆည်မြောင်းဝန်ကြီးဌာန
ကျေးလက်ဒေသဖွံ့ဖြိုးတိုးတက်ရေးဦးစီးဌာန
ငပုတောမြို့နယ်



လူထုပဟိုပြုစီမံကိန်း
National Community Driven Development Project
(NCDDP)



ကျေးရွာဖွံ့ဖြိုးရေးအစီအစဉ်
Village Development Plan (VDP)

အာကာကျေးရွာအုပ်စု၊ အာကာကျေးရွာ

မာတိကာ

စဉ်	အကြောင်းအရာ	စာမျက်နှာ
၁	မြို့နယ်မြေပုံ	
၂	ကျေးရွာအုပ်စုမြေပုံ(တည်နေရာ)	
၃	ကျေးရွာအုပ်စုတွင် ပါဝင်သောကျေးရွာများစာရင်း	
၄	ကျေးရွာအခြေခံအချက်အလက် (ကျေးရွာသမိုင်းကြောင်း)	
၅	လူထုပူးပေါင်းပါဝင်သော ဆန်းစစ်ခြင်းနှင့် အကဲဖြတ်ခြင်း PRA/PSA လုပ်ငန်းစဉ် အနှစ်ချုပ် ကျေးရွာဖွံ့ဖြိုးရေးအစီအစဉ်အတွက်အသုံးပြုခဲ့သော PRA tools များနှင့်	
၆	တစ်ခုချင်းစီအတွက် သုံးသပ်ချက်များ (အသုံးပြုခဲ့သော PRA Tools တစ်ခုချင်းစီ၏အမည်များ)	
၇	ကျေးရွာကော်မတီရွေးချယ်ခြင်းနှင့် ကျေးရွာဖွံ့ဖြိုးရေးအစီအစဉ် ဆောင်ရွက်မှုမှတ်တမ်းခါတ်ပုံများ	
၈	ကျေးရွာကော်မတီဝင်များစာရင်း	
၉	ကျေးရွာအခြေခံအချက်အလက်များ (ပုံစံ ၈ - ၁)	
၁၀	စီမံကိန်းစက်ဝန်းအချိန်ဇယား (ပုံစံ ၈-၂)	
၁၁	ကျေးရွာဖွံ့ဖြိုးရေး ဦးစားပေးအစီအစဉ်(ပုံစံ ၈-၃)	
၁၂	အစည်းအဝေးမှတ်တမ်းများ	
၁၃	ကဏ္ဍအလိုက် ဖွံ့ဖြိုးရေး ဦးစားပေးလုပ်ငန်းများ	

၁။ ငပုတောမြို့နယ်အခြေပြမြေပုံ

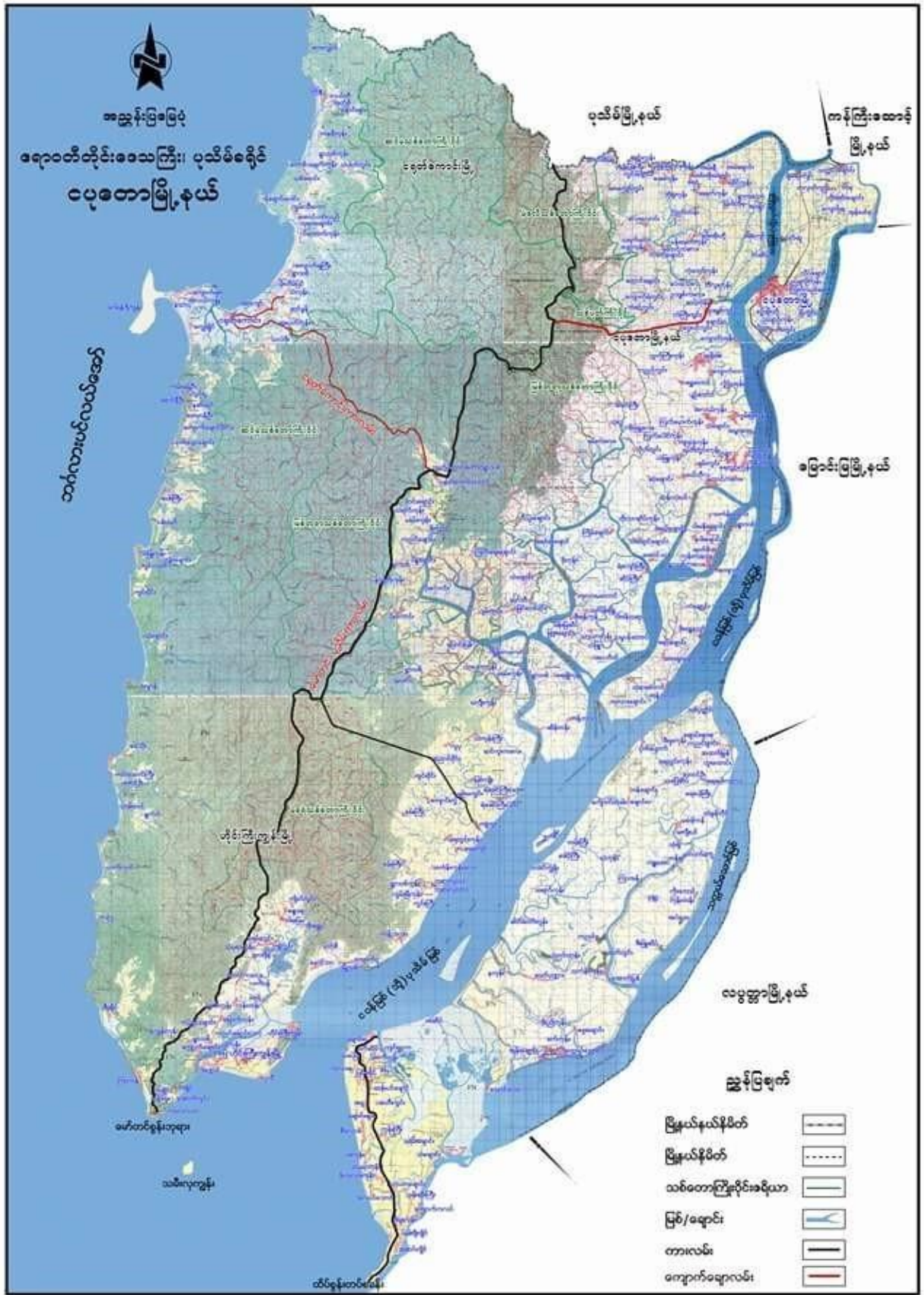

၂။ ကျေးရွာသမိုင်းအကျဉ်း

အာကာအုပ်စုတွင် ပါဝင်သော ကျေးရွာများစာရင်း

- ❖ အာကာကျေးရွာ
- ❖ ပြောင်းပြန်ကျေးရွာ
- ❖ တောင်လိပ်ချောင်းကျေးရွာ
- ❖ ဝါးတောကြီးကျေးရွာ
- ❖ ပျဉ်းကတိုးကျေးရွာ
- ❖ လှည်းဆိပ်ကျေးရွာ
- ❖ ရွာသစ်ကျေးရွာ
- ❖ ကျောက်ကြီးကျေးရွာ
- ❖

၃။ ကျေးရွာအခြေခံအချက်အလက်များ

အာကာကျေးရွာသမိုင်း

အာကာကျေးရွာသည် ဧရာဝတီတိုင်းဒေသကြီး၊ ပုသိမ်ခရိုင်၊ ငပုတောမြို့နယ်အာကာအုပ်စုတွင်ပါဝင်သောကျေးရွာ ၁ ရွာဖြစ်ပါသည်။ လွန်ခဲ့သောနှစ်ပေါင်း ၁၀၀ကျော်ကတည်းက တည်ရှိပြီးယခင်က အာကာရွာဟုခေါ်ပါသည်။ခေတ်ဆိုးခေတ်ပျက်တွင်အခြားနေရာသို့ပြောင်းပြေးခြင်းမရှိဘဲသတ္တိရှိသောသူများသာဆက်လက်နေထိုင်သောကြောင့် အာဂရွာ ဟုခေါ်ခြင်းဖြစ်သည်။ အချိန်ကာကြာလာသောအခါအာဂရွာမှအာကာရွာဟုပြောင်းလဲလာခြင်းဖြစ်သည်။ အာကာ ကျေးရွာသည် ယခင်ကအိမ်ခြေ ၅၀ ခန့်ဖြင့်တည်ဆောက်ထားပြီးယခုအခါအလုပ်အကိုင်အဆင်ပြေသောနေရာများသို့ရွှေ့ပြောင်း သွားမှုကြောင့်အိမ်ခြေ၃၆ခန့်သာရှိပါတာ့သည်။ကျေးရွာသူ/သားများသည်ဗမာလူမျိုး၊ကရင်လူမျိုး များဖြစ်ပြီး ဗုဒ္ဓဘာသာကိုကိုးကွယ်ယုံကြည်ကြပါသည်။ရွာတွင်ဘုန်းတော်ကြီး ကျောင်း(၁) ကျောင်းရှိပြီး ကျောင်းထိုင်ဆရာတော်(၁)ပါး သီတင်းသုံးပါသည်။အာကာရွာတွင်အခြေခံပညာမူလတန်းကျောင်း (၁)ကျောင်း ရှိပြီးဆရာ(၁)ဦးတည်းဖြင့် ကျောင်းသူ၊ကျောင်းသား (၁၀)ဦးခန့်ကို စာသင်ကြားလျက်ရှိပါသည်။ မူလတန်းပြီးသောကလေးများသည် ချောင်း တဖက်ရှိကျောက်ကြီး အလယ်တန်းကျောင်းသို့မိုးရာသီ တွင်ခက်ခက်ခဲခဲသွားတက်ရပါသည်။ ကျန်းမာရေးနှင့်ပတ်သက်၍အာကာရွာတွင် ငှက်ဖျားရောဂါအဖြစ်များကြပါသည်။ ရာသီအပြောင်းအလဲများတွင်ဝမ်းပျက်ဝမ်းလျှော၊ အသဲရောင်အသားဝါရောဂါများလည်းဖြစ်တတ်ပါသည်။အရန်သားဖွားဆရာမ(၁)ဦးရှိပြီးဆေးပေးခန်းမရှိပါ။ ကျန်းမာရေးဆိုးရွားလာလျှင်ဆင်ကူးကြီးဆေးခန်းသို့သွားရပါသည်။အာကာကျေးရွာမှအခြားကျေးရွာများသို့ ဆက်သွယ်ရေလမ်းမရှိ၍ ကုန်းလမ်းဖြင့် မသွားရောက်နိုင်ပါ။ရေလမ်းဖြင့်သာ သွားရောက်နိုင်ပါသည်။ရေလမ်းဖြင့်စက်လှေပဲ့ထောင်များကိုငှား၍ သွားလာရပါသည်။ရွာတွင်သောက်ရေကန်(၁)ကန်ရှိ ပြီး ထိုကန်မှ

သောက်ရေနှင့်သုံးရေ(၂)မျိုးလုံးရရှိပါသည်။ညဘက်တွင်ဖယောင်းတိုင်မီးဖြင့်သာထွန်းရပြီး ဆိုလာမီး၊ လျှပ်စစ်မီးများ မရှိပါ။ လမ်းပန်း ဆက်သွယ်ရေး အနေဖြင့် တစ်ရွာနှင့် တစ်ရွာကို သွားလာ ရခက် ခဲပြီး အဆင်မူများရှိနေပါသည်။

၄။ လူထုပူးပေါင်းပါဝင်သော ဆန်းစစ်ခြင်းနှင့် အကဲဖြတ်ခြင်း လုပ်ငန်းစဉ် PRA/PSA အကျဉ်းချုပ်ဇယား

စဉ်	အသုံးပြုသော PRA Tools များ	ကျား	မ
၁	ကျေးရွာအရင်းမြစ်ပြမြေပုံ (Social Map)	၁၀	၁၀
၂	ရာသီခွင်ပြပြက္ခဒိန် (Seasonal Calendar)	၁၀	၁၀
၃	ဥစ္စာနေကြွယ်ဝမှု ဦးစားပေးအဆင့်သတ်မှတ်ခြင်း (Wealth Ranking)	၁၀	၁၀
၄	ကျား၊ မ ပင့်ကူအိမ်သုံးသပ်ခြင်း (Cob Web)	၁၀	၁၀
၅	အရင်းအမြစ်အသုံးချမှုဖော်ထုတ်ခြင်း ဇယား (Asset Mapping)	၁၀	၁၀
၆	အဖွဲ့အစည်းချိတ်ဆက်မှုမြေပုံ (Veen diagram)	၁၀	၁၀

၅။ ကျေးရွာဖွံ့ဖြိုးရေးအစီအစဉ်အတွက်အသုံးပြုခဲ့သော PRA tools များနှင့် တစ်ခုချင်းစီအတွက် သုံးသပ်ချက်များ

ကျေးရွာလူမှုရေးပြမြေပုံ နှင့် အရင်းအမြစ်ပြမြေပုံ

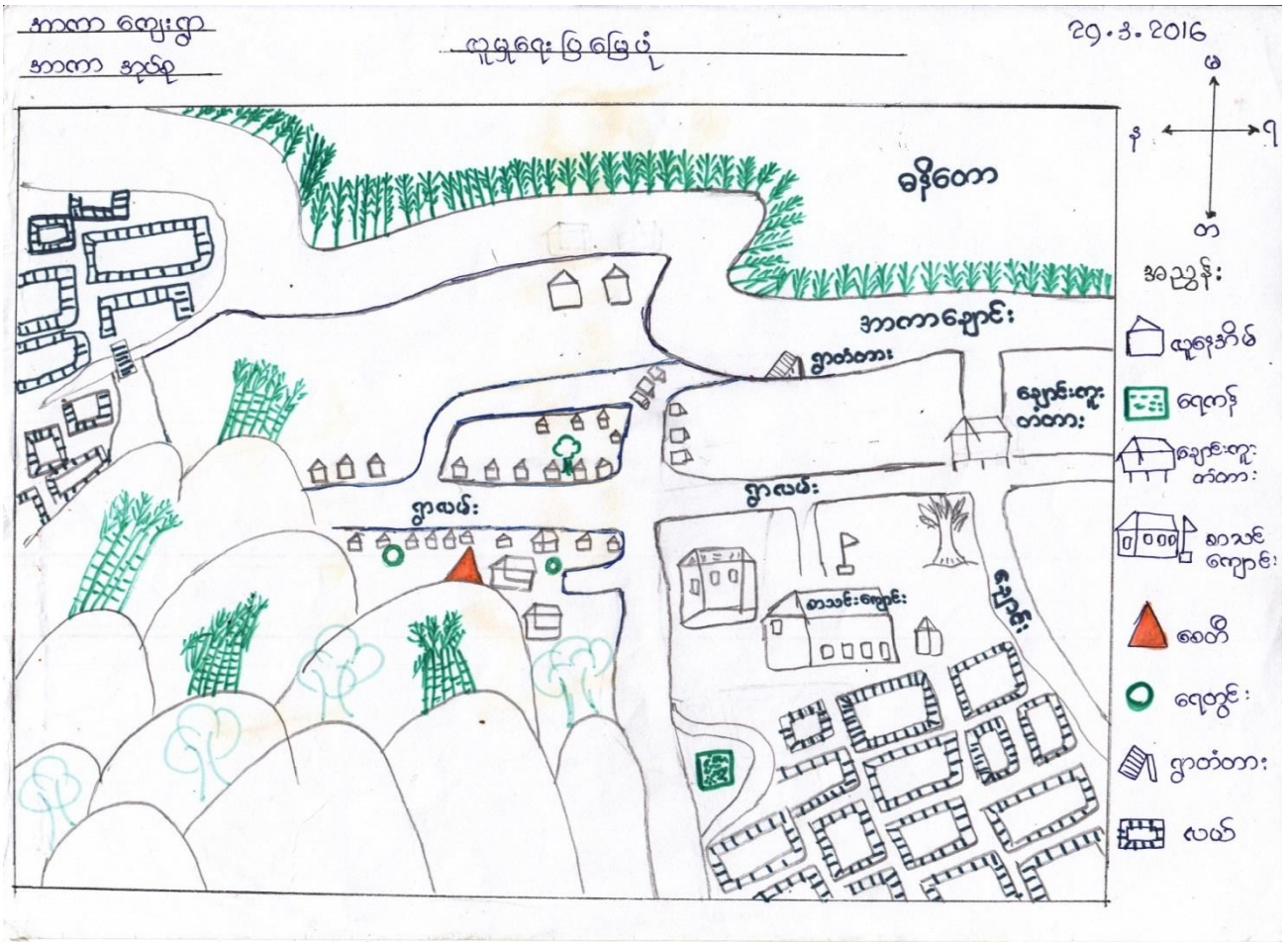

သုံးသပ်ချက် နှင့် ရလဒ်များ

- လူနေထိုင်မှုပုံစံ- စီးပွားရေးအဆင့်(၄)မျိုးရှိပြီးထိုသူများသည်အာကာကျေးရွာတွင်စုစည်းနေထိုင်ကြ သည်။
- လမ်းပန်းဆက်သွယ်ရေး- ရွာတွင်းလမ်းများသည် မြေသားလမ်းများဖြစ်သည်။အခြားကျေးရွာများသို့ မိုးရာသီတွင် ခြေလျှင်ဖြင့် သွားလာ ရပါသည်။ နွေရာသီတွင် ဆိုင်ကယ် တို့ဖြင့်သွားရပါသည်။
- သောက်သုံးရေ - ကျေးရွာအတွင်းတွင်ရှိသော ရေတွင်းရေကန်များသည်ကျေးရွာရှိလူဦးရေသည် များသော်လည်းနွေရာသီတွင် ရေလုံလောက်မှု ရှိပါသည်။
- အခြား- ရွာအရှေ့ဘက်နှင့် အနောက်ဘက်တွင်လယ်ကွင်းများ၊တောင်ဘက်တွင်တောင်တန်းများ မြောက်ဘက်တွင် လယ်ကွင်းများ ၊ ချောင်းများဝန်းရံထားပါသည်။

ရာသီခွင်ပြ ပြက္ခဒိန် နှင့် သုံးသပ်ချက်

ကျွန်ုပ်တို့ အထက	Seasonal Calendar												ကန်စွဲ ၂၉.၃.၂၀၁၆
၃ အကြောင်းအရာ	January ဇန်နဝါရီလ	February ဖေဖော်ဝါရီလ	March မတ်လ	April ဧပြီလ	May မေလ	June ဇွန်လ	July ဇူလိုင်လ	August အဂ္ဂုတ်လ	September စက်တင်ဘာလ	October အောက်တိုဘာလ	November နိုဝင်ဘာလ	December ဒီဇင်ဘာလ	
၁ ရာသီဥတု													
၂ ဂျပန်ရွာရေး(လူ)		ဝမ်းပျက်	ဝမ်းပျက်	မျက်စိဆန့်	မျက်စိ						ကပ်ပျက်	ငှက်ပျက်	
၃ ဂျပန်ရွာရေး(တက်ကြွစွာ)			ကြက်နာ	ကျွန်းနာ	ကျွန်းနာ	ကျွန်းနာ	ကျွန်းနာ						
၄ ပွင့်ထော်													
၅ လုပ်ငန်း									ဝါးတန်း				တောလုပ်
၆ ဝေဇ္ဇာဂါရီမျှ													
၇ ရေဂရိမျှ													
၈ ဝမ်းစာမျှ													

သုံးသပ်ချက် နှင့် ရလဒ်များ

စပါးစိုက်ပျိုးရေး - ဝါဆိုလတွင် စတင်စိုက်ပျိုးပြီးနတ်တော်လတွင် ရိတ်သိမ်းပြီး ဖြစ်ပါသည်။

မွေးမြူရေး-သီးသန့်မွေးမြူရေးဟူ၍မရှိပါ။ ကျွဲ/နွားမွေးမြူရေးလုပ်ငန်းမှာ(၁၂)ရာသီထိန်းကျောင်းကြပါသည်။

ရွှေ့ပြောင်းလုပ်သား-ဝါခေါင်လတွင်အခြားဒေသများသို့သွားပြီးဝင်ငွေများရှာကြပါသည်။ ထိုလများတွင် တောင်သူလယ်သမားများအတွက်အလုပ်ပါးသောလများဖြစ်သောကြောင့်ရွှေ့ပြောင်းလုပ်သားများလုပ်ကိုင်ကြပါသည်။ တန်ခူးလအခါတွင် ပြန်လာလေ့ရှိကြသည်။

ရိုးရာပွဲတော် - တန်ခူးလတွင် သင်္ကြန်ပွဲတော်နှင့် သီတင်းကျွတ်လ တွင်ကျောင်းတက်ပွဲတော် များကျင်းပလေ့ရှိပါသည်။

သဘာဝဘေးကျရောက်မှု - ဝါဆိုလနှင့် ဝါခေါင်လတို့တွင် လေကြီးမိုးကြီးများ ကျပြီးသောကြောင့် ရေကြီး မှု ဒါန့်ကိုခံရပါသည်။

အလုပ်အကိုင်- နယုန်လနှင့်ဝါဆိုလတို့တွင် စပါးစိုက်ပျိုးခြင်း ၊ ပြာသိုလနှင့် တပို့တွဲလတွင် ရေလုပ်ငန်း လုပ်ခြင်းများလုပ်ကိုင်နေရသောကြောင့် ထိုလများသည် အလုပ် အများဆုံးလများဖြစ်ကြသည်။

ဝင်ငွေ- ပြာသိုလနှင့်တပေါင်းလတို့တွင်လယ်ယာလုပ်ငန်းမှဝင်ငွေရပြီးနတ်တော်လတွင်စပါးရောင်းရသောကြောင့်ယင်းလများ သည်ဝင်ငွေအများဆုံး ဝင်သောလများ ဖြစ်ကြသည်။ ပြာသိုလ မှ တန်ခူးလများတွင် ရေလုပ်ငန်းလုပ်နေကြသောအိမ်ထောင်စုများသည် ပိုလှုံ့သောဝင်ငွေကိုရကြပါသည်။

ကျန်းမာရေး- တန်ဆောင်မုန်းလနှင့်နတ်တော်လများတွင်ဖျားနာရောဂါဖြစ်တတ်ကြပါသည်။ တပို့တွဲလနှင့်ကဆုန်လများတွင်ကျွဲ၊နွားများသည်လည်းခွာနာ၊လျှာနာများ၊ကြက်နာ၊ဘဲနာများဖြစ်တတ်ကြပါသည်။

ရာသီဥတု - ကျေးရွာသည်တန်ခူးလနှင့်ကဆုန်လများတွင် နေအလွန်ပူပြင်းပြီး ဝါဆို၊ဝါခေါင်လများတွင် မိုးများတတ်သည်။

ကျေးရွာ၏ လူ မှုစီးပွားအဆင့် သတ်မှတ်ခြင်း။ (Wealth Ranking)

စဉ်	ပိုင်ဆိုင်မှု	အဆင့်	အိမ်ထောင်စု	မှတ်ချက်
၁	လယ်-၁၀အထက်၊ ထွန်စက်။	ချမ်းသာ	၁	ကျေးရွာရှိကျေးရွာသူ၊ကျေးရွာသားများ ၏သတ်မှတ်ချက် ၊ဆုံးဖြတ်ချက်ချမှု အပေါ်တွင်သာမူတည်ပါသည်။
၂	ဈေးဆိုင်၊လယ်အငှား။	အလယ်အလတ်	၆	
၃	ကျပမ်း၊လယ်ဌား၊တောင် ယာစိုက်။	နွမ်းပါး	၁၄	
၄	မသန်စွမ်း၊မုဆိုးမ၊သက်ကြီး ရွယ်အို။	အနွမ်းပါးဆုံး	၁၄	

သုံးသပ်ချက်

ကျေးရွာ၏လူမှုစီးပွားအဆင့်(၄)ဆင့်သတ်မှတ်ခြင်းအားဖြင့်အာကာကျေးရွာရှိချမ်းသာသောအိမ်ထောင်စုအလယ်အလတ်အိမ်ထောင်စု၊နွမ်းပါးသောအိမ်ထောင်စု၊အနွမ်းပါးဆုံးသောအိမ်ထောင်စုများကို သိရှိနိုင်ပါသည်။

ကျေးရွာရှိလူထုများ၏ ပိုင်ဆိုင်မှု နှင့် အသုံးပြုများကိုလည်းသိရှိနိုင်ပါသည်။

ပင်ငွေအခြေအနေ၊ အလုပ်အကိုင်အခြေအနေ၊ စိုက်ပျိုးရေးအခြေအနေနှင့် အရင်းအမြစ် အသုံးချမှု များကိုလည်းသုံးသပ်နိုင်ပါသည်။

ပင့်ကူအိမ်ကွန်ယက် နှင့် သုံးသပ်ခြင်း (အမျိုးသမီး/အမျိုးသားများ)

ကျား၊မ ဂျပန်၊မီး၊ပျိုး၊ရေ၊အကြံအဓာတ်

ကျေးဇူး အာဏာ

စက်တင်ဘာ ၂၉.၃.၂၀၁၆

၁

၁) ဒီဇင်ဘာကိစ္စအုပ်စုများ

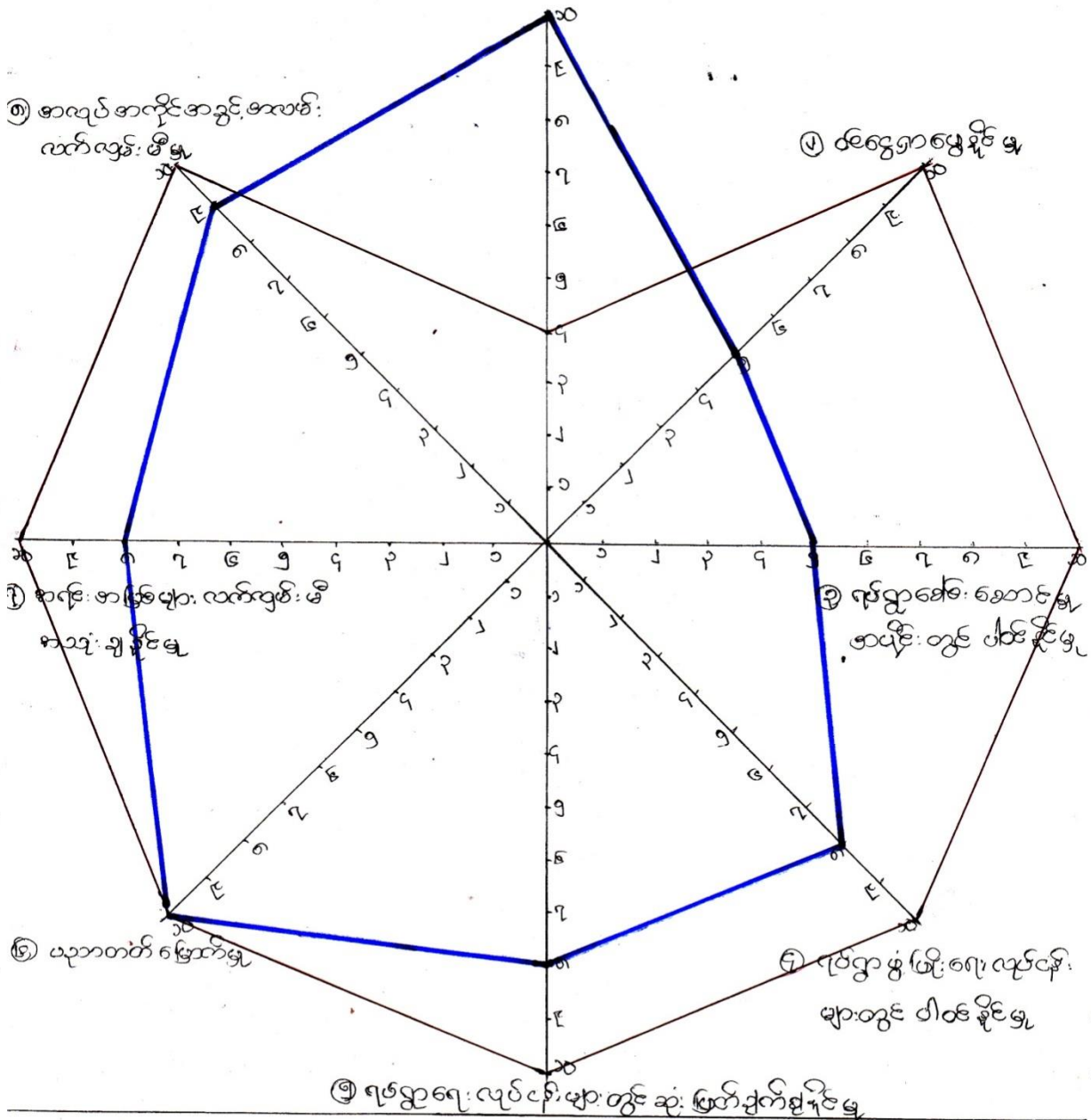

အမျိုးသမီး - ■
အမျိုးသား - ■

သုံးသပ်ချက် နှင့် ရလဒ်များ

အမျိုးသမီးနှင့် အမျိုးသားများတန်းတူအခွင့်အရေးများရရှိမှုကိုသိရှိရန် အဆင့်(၁၀)ဆင့် သတ်မှတ်၍ လေ့လာမှုများ ပြုလုပ်ခဲ့ပါသည်။

ဦးဆောင်နိုင်မှု

အမျိုးသားများသည် မိသားစုတစ်ခု၏ ဦးဆောင်နိုင်မှုလုပ်ငန်းကိုအမျိုးသမီးများထက် ပိုမိုလုပ်ဆောင်နိုင်ပါသည်။

အိမ်ထောင်စုထိန်းသိမ်းနိုင်မှု

အမျိုးသမီးများသည် အိမ်ထောင်စုထိန်းသိမ်းရေး နှင့် လူမှုရေးလုပ်ငန်း ဆောင်ရွက်မှုများ တွင်အမျိုးသားများထက် ပိုမိုဆောင်ရွက်နိုင်ပါသည်။

ဝင်ငွေရရှိနိုင်မှု

ဝင်ငွေရရှိနိုင်မှုမှာ အမျိုးသမီးများသည် အမျိုးသားများ၏ ဝင်ငွေထက်နည်းနေသည်ကိုတွေ့ရှိရသည်။

အသက်မွေးဝမ်းကျောင်းလုပ်ငန်း ကျွမ်းကျင်မှု

တောင်သူလယ်သမားများဖြစ်သော်လည်းလယ်ယာလုပ်ငန်းတွင်အမျိုးသမီးများထက် အမျိုးသားများကပိုမိုဆောင်ရွက်ကြပါသည်။

အိမ်မှုအခက်အခဲသိရှိနိုင်မှု

အမျိုးသမီးများသည် အိမ်တွင် အနေများသောကြောင့် အမျိုးသားများထက် အိမ်တွင်ဖြစ်ပေါ်နေသော အခက်အခဲများကိုပိုမိုသိရှိနိုင်ပါသည်။

ဆုံးဖြတ်ချက်ချနိုင်မှု

လုပ်ငန်းခွင်တွင် အမျိုးသားများကအမျိုးသမီးများထက် ဦးဆောင်မှုများသောကြောင့် ဆုံးဖြတ်ချက်ချနိုင်မှုတွင် အမျိုးသမီးများ၏အခွင့်အလမ်းနည်းနေသည်ကိုတွေ့ရှိရပါသည်။

ဖွံ့ဖြိုးရေးလုပ်ငန်းများတွင်ပါဝင်နိုင်မှု

ကျေးရွာ၏ဖွံ့ဖြိုးရေးလုပ်ငန်းများတွင်လုပ်ဆောင်မှုများ၊ ဆုံးဖြတ်ချက် ချမှတ်မှုများတွင်အမျိုးသား၊ အမျိုးသမီးများသည် တန်းတူပါဝင်နိုင်မှုများရှိသည်ကိုလည်းတွေ့ရှိရပါသည်။

ဆောင်း အဖြစ်ထိန်း ချုပ်ရှာ

ဆိုးယုတ်ခြင်းနှင့် ရွေးဖွေးခြင်း

Δ ဆောင်း အဖြစ်ဆုံး စွဲမှ ရွတ်ဆောင်းများ သားများ မှာ လယ်ထွန်စက်၊ ရွှေပွေ့စက်၊ စက်ပွေ့၊ ဝိုက်၊ ဓာတ်လုံးကွင်း တို့ကို အဓိကထား ဆုံးဖြတ်ပြီး ဆောင်းများ မှာ အုပ်ချုပ်စက်၊ ဈေးဆိုင် တို့ကို ဆုံးဖြတ်ရမည်။

Δ လယ်၊ ဓာတ်လုံး၊ ရေကွင်း၊ ရေကန်၊ လမ်း၊ တံတား၊ ဓာတ်ပေးစနစ်၊ ခေခင်း တို့အား ဆောင်းထိန်းနှင့် ဆောင်း ထားခြင်းပေးဆုံးသိစွဲပြုပါသည်။

Δ ဆောင်းအဖြစ်များကို ထိန်းချုပ် ရာတွင် ဆောင်းများမှာ လယ်၊ ဓာတ်လုံး၊ လယ်ထွန်စက်၊ ရွှေပွေ့စက်၊ ရေကွင်း၊ ရေကန်၊ လမ်း၊ တံတား၊ ဓာတ်ပေးစနစ်၊ ခေခင်း၊ ဓာတ်လုံးကွင်း၊ စက်ပွေ့၊ ဝိုက် တို့ကို အဓိကထား ထိန်းချုပ်ထားပြီး ဆက်ချုပ်စက်နှင့် ဈေးဆိုင်တို့ကို ဆောင်းထိန်းများမှ ထိန်းချုပ်ထားပါသည်။

Δ အခြေချုပ်ခြင်းဆုံးသတ်မှုပျင် ရှေးရွာရှိ ဆောင်းအဖြစ်အားလုံးနီးပါးကို ဆောင်းထိန်းများမှ ထိန်းချုပ်ထားပြီး ဆောင်းထိန်းများမှ ထိန်းချုပ်မှု အတွက် အားနည်းသည်ကိုတွေ့ ရှိသည်။

ကျေးရွာတွင်းရှိအဖွဲ့အစည်းများ

ကျေးရွာတွင်းရှိအုပ်ချုပ်ရေးအဖွဲ့သည် ကျေးရွာရှိ ပြဿနာများ၊ အခက်အခဲများ၊ မူးယစ် ဆေးဝါး ပပျောက်ရေးစသည့် လုပ်ငန်းများကိုကျေးရွာလူထုနှင့် ပူးပေါင်း၍ ဆောင်ရွက်ကြပါသည်။

ဂေါပကအဖွဲ့သည် ကျေးရွာ၏ သာရေး/နာရေးကိစ္စရပ်များကိုထိုကျေးရွာရှိအုပ်ချုပ်ရေးအဖွဲ့များ နှင့် အချင်းချင်းချိတ်ဆက်ကာဆောင်ရွက်ကြပါ သည်။

ကျောင်းကော်မတီအဖွဲ့နှင့် အုပ်ချုပ်ရေးအဖွဲ့များသည် ကျေးရွာလူထုနှင့် ပူးပေါင်း၍ ပညာရေးကဏ္ဍ မှာတိုးတက် မြင့်မားမှုရှိအောင် ချိတ်ဆက်ဆောင်ရွက်ပေးပါသည်။

မီးသတ်အဖွဲ့သည်ကျေးရွာမီးဘေးအန္တရာယ်ကင်းရှင်းရေးအတွက်မြို့နယ်မီးသတ်အဖွဲ့နှင့်ချိတ်ဆက် ဆောင်ရွက်လျက်ရှိသည်။

ကျေးရွာပြင်ပအဖွဲ့အစည်းများ

မြို့နယ်ရှိဌာနဆိုင်ရာအဖွဲ့အစည်းများနှင့် ချိတ်ဆက်မှုရှိပြီးကုန်သည်အဖွဲ့အစည်းများနှင့် ချိတ်ဆက် ဆောင်ရွက်မှု အားနည်းကြောင်းတွေ့ရှိရပါသည်။

စိုက်ပျိုးရေးနည်းပညာများရရှိရန်၊ မျိုးကောင်းမျိုးသန့်များရရှိရန်၊

မွေးမြူရေးနည်းပညာ/အသိပညာဖွံ့ဖြိုးမှု ရရှိစေရန် သက်ဆိုင်ရာဌာနများ၊

အစိုးရမဟုတ်သောအဖွဲ့အစည်းများပိုမိုဆောင်ရွက်ပေးရန် လိုအပ်ပါသည်။

၆။ ကျေးရွာကော်မတီရွေးချယ်ခြင်းနှင့်ကျေးရွာဖွံ့ဖြိုးရေးအစီအစဉ်ဆောင်ရွက်မှုမှတ်တမ်းခါတ်ပုံများ



၇။ ကျေးရွာစီမံကိန်းအထောက်အကူပြုကော်မတီဝင်များစာရင်း

ကျေးရွာကော်မတီစာရင်း

အာကာကျေးရွာအုပ်စု		အာကာကျေးရွာ		
စဉ်	အမည်	တာဝန်	ဖုန်းနံပါတ်	မှတ်ချက်
၁	ဦးအောင်ပိုင်	စေတနာ့ဝန်ထမ်း	09789057726	
၂	ဒေါ်ယဉ်ယဉ်ထွေး	စေတနာ့ဝန်ထမ်း	09	
၃	ဦးကျော်ဝင်း	စီထောက်ဥက္ကဋ္ဌ	09	
၄	ဒေါ်ခင်ဝင်း	စီထောက်ဥက္ကဋ္ဌ	09453975324	
၅	ဦးထွန်းလွင်	စာရင်းကိုင်	09789013668	
၆	ဦးလူနီ	ဝယ်ယူရေး	09	
၇	ဦးကျော်လင်းအောင်	ဝယ်ယူရေး	09775740720	
၈	ဒေါ်စင်မာချို	ဝယ်ယူရေး	09	
၉	ဦးဝေလင်း	စောင့်ကြည့်ကြီးကြပ်	09784213913	
၁၀	ဒေါ်ဝင်းဝင်းနွယ်	စောင့်ကြည့်ကြီးကြပ်	09772938495	
၁၁	ဒေါ်သန်းသန်း	စောင့်ကြည့်ကြီးကြပ်		
၁၂	ဦးချစ်မျိုးဝင်း	လည်ပါတ်ဖြူပြင်ထိန်းသိမ်း	09787700480	
၁၃	ဒေါ်ချိုမာဝင်း	လည်ပါတ်ဖြူပြင်ထိန်းသိမ်း	09780513283	
၁၄	ဒေါ်မိုးမိုးလွင်	လည်ပါတ်ဖြူပြင်ထိန်းသိမ်း	09784213913	
၁၅	ဦးမောင်ကြည်စိုး	ဝေဖန်အကြံပြု	09768402746	
၁၆	ဒေါ်ဖြိုးဖြိုးလွင်	ဝေဖန်အကြံပြု	09	

၈။

ကျေးရွာအခြေခံအချက်အလက်များ (ပုံစံ ၁ - ၁)

ပုံစံ - ၁ - ၁ ကျေးရွာအခြေခံအချက်အလက်များ (Form PC 1)

လမ်းညွှန်ချက်၊ ကျေးရွာတစ်ရွာသို့ ပထမဆုံးမိတ်ဆက်ရေးသွားရောက်သောအခါ လူထုစည်းရုံးရေးမှူးသည် ကျေးရွာခေါင်းဆောင်များအား ကျေးရွာအချက်အလက်များကို ပေတ္တာရပ်ခံ၍ တောင်းခံရသည်။ ဤအချက်အလက်များကို စီမံကိန်းမိတ်ဆက်အစည်းဝေးပတ်ိုင်စီတောင်းခံရမည်။ စီမံကိန်းမိတ်ဆက်အစည်းဝေးတွင် လူထုစည်းရုံးရေးမှူးသည် ဤအချက်အလက်များအား စစ်ဆေးပြီး မှန်ကန်အောင်ပြုလုပ်ရမည်။ ပြီးနောက်တွင် လူထုစည်းရုံးရေးမှူးမှ သတင်းအချက်အလက်ထဲသို့ Tablets မှ တဆင့် ဖြည့်သွင်းရမည်။

ကျေးရွာခေါင်းဆောင် အမည် ဦးမြအေး	ကျေးရွာခေါင်းဆောင်၏ ဖုန်းနံပါတ် ၀၅- 774272012	လူထုစည်းရုံးရေးမှူး၏အမည် ဦးသက်မြင့်ကျော်
ပြည်နယ်/တိုင်းဒေသကြီး ဧရာဝတီ	မြို့နယ် ဇေယျတော	ကျေးရွာအုပ်စု ကျေးရွာ
		ကျေးရွာ ဧရာဝတီ

က၊ လူဦးရေ

လူမျိုးစု	အိမ်ထောင်စုအရေအတွက်	ကိုးကွယ်သည့်ဘာသာ	အိမ်ထောင်စုအရေအတွက်
လူမျိုးစု (၁) မြို့ကျရင်	၂၀	ဘာသာ(၁) မြို့ကျရင်	၄၇
လူမျိုးစု (၂) မြို့ကျ	၂၁	ဘာသာ(၂) -----	
လူမျိုးစု (၃) -----		ဘာသာ(၃) -----	
လူမျိုးစုရော ကျင်းပမာ	၆	ဘာသာရော -----	
အခြား			
	အရေအတွက်		
မသန်စွမ်းသူများ	၃		
သက်ကြီးရွယ်အိုများ (၆၅ နှစ် နှင့် အထက်)	၆		

[Type text]

စစ်ဘေးရှောင်	
--------------	--

	အမျိုးသား(အရေအတွက်)	အမျိုးသမီး(အရေအတွက်)	စုစုပေါင်းအရေအတွက်
လူဦးရေ			
လူမျိုးစု (၁)----- ဗိုလ်ကျင့်	၈၇	၈၀	၁၆၇
လူမျိုးစု (၂)-----			
လူမျိုးစု (၃)-----			
အခြား			
အိမ်ထောင်ဦးစီး	၄၂	၅	၄၇

(ခ)အခြေခံအဆောက်အအုံ အသုံးအဆောင်များ

စာသင်ကျောင်း	အမှတ် ခြံမပါ	ကျန်းမာရေး	အမှတ်ပြု ခပ်မာ	ဘာသာရေးအဆောက် အအုံများ	အမှတ် ခြံမပါ
အထက်တန်းကျောင်း	<input type="checkbox"/>	ဆေးရုံ	<input type="checkbox"/>	စေတီ	<input checked="" type="checkbox"/>
အလယ်တန်းကျောင်း	<input type="checkbox"/>	ကျန်းမာရေးဌာန	<input type="checkbox"/>	ဘုန်းကြီးကျောင်း	<input checked="" type="checkbox"/>
မူလတန်းကျောင်း	<input checked="" type="checkbox"/>	ကျန်းမာရေးဌာနခွဲ	<input type="checkbox"/>	ဟိန္ဒူဘုရားကျောင်း	<input type="checkbox"/>
မူကြိုကျောင်း	<input type="checkbox"/>	ဆေးပေးခန်း	<input type="checkbox"/>	ရေဝါယာန်ကျောင်း	<input type="checkbox"/>
အခြား	<input type="checkbox"/>	အခြား	<input type="checkbox"/>	ဓလီ	<input type="checkbox"/>
				အခြား	<input type="checkbox"/>
မှတ်ချက်		မှတ်ချက်		မှတ်ချက်	

[Type text]

(ဂ) ကျွမ်းကျင်သူများမှတ်တမ်း (ကျေးရွာတွင်နေထိုင်သော သို့မဟုတ် တခြားရွာမှလာရောက်သောကျွမ်းကျင်သူများ)

(၁) စာသင်ကျောင်း			(၂) ကျန်းမာရေး			(၃) လက်မှုပညာရှင်		
	ရွာတွင်နေထိုင်သူ	အခြားရွာမှလာသူ		ရွာတွင်နေထိုင်သူ	အခြားရွာမှလာသူ		ရွာတွင်နေထိုင်သူ	အခြားရွာမှလာသူ
မူလတန်းပြဆရာ/မ	<input type="checkbox"/>	<input checked="" type="checkbox"/>	ဆရာဝန်	<input type="checkbox"/>	<input type="checkbox"/>	လက်သမား	<input checked="" type="checkbox"/>	<input type="checkbox"/>
အထက်တန်းပြဆရာ/မ	<input type="checkbox"/>	<input type="checkbox"/>	လက်ထောက်ကျန်းမာရေးမှူး	<input type="checkbox"/>	<input type="checkbox"/>	ပန်းရံ	<input checked="" type="checkbox"/>	<input type="checkbox"/>
အလယ်တန်းပြဆရာ/မ	<input type="checkbox"/>	<input type="checkbox"/>	အမျိုးသမီးကျန်းမာရေးဆရာမ	<input type="checkbox"/>	<input type="checkbox"/>	လျှပ်စစ်ကျွမ်းကျင်၊ ဦးသမား	<input type="checkbox"/>	<input type="checkbox"/>
မူကြိုဆရာ/မ	<input type="checkbox"/>	<input type="checkbox"/>	သားဖွားဆရာမ	<input type="checkbox"/>	<input type="checkbox"/>	ရေပိုက်သွယ်သူ	<input type="checkbox"/>	<input type="checkbox"/>
အခြား	<input type="checkbox"/>	<input type="checkbox"/>	ပြည်သူ့ကျန်းမာရေးလုပ်သား	<input checked="" type="checkbox"/>	<input type="checkbox"/>	စက်ပြင်ဆရာ	<input checked="" type="checkbox"/>	<input type="checkbox"/>
မှတ်ချက်			မှတ်ချက်			မှတ်ချက်		

(ဃ) ကျေးရွာသို့ ရောက်ရှိနိုင်သည့်လမ်းအခြေအနေ / ကျေးရွာတစ်ရွာသည် ၎င်း၏ကျေးရွာအုပ်စုနှင့် ဆက်သွယ်ထားသော လမ်းအခြေအနေ (အောက်ပါတို့ကို ဝိုင်းပါ)

ကျောက်ကြမ်းလမ်း ကတ္တရာလမ်း ကွန်ကရစ်လမ်း ဖော်တော်ဆိုင်ကယ်လမ်း
 ကျောက်ခင်းလမ်း မြေသားလမ်း လူသွားလမ်း အခြား _____

(င) ကျေးရွာဖွံ့ဖြိုးမှုစီမံချက် ဝိုင်းပါ

(၁) လူထုဗဟိုပြုစီမံကိန်းမစတင်မီ ဤကျေးရွာတွင်ကျေးရွာဖွံ့ဖြိုးမှု စီမံချက်ရှိခဲ့ပါသလား? (ရှိပါသည်) မရှိပါ/မသိပါ

(၂) ရှိခဲ့ပါလျှင် ဤစီမံချက်ကို မည်သည့် ခုနှစ်တွင်ပြင်ဆင်ခဲ့ပါသနည်း? နှစ် 2016 / မသိပါ

(၃) ဤစီမံချက်ကို မြို့နယ်မှအတည်ပြုခဲ့ပါသလား? (ပြုခဲ့ပါသည်) မပြုခဲ့ပါ / မသိပါ

[Type text]

(စ) ဝရီးအက္ခရာအဝေး

(၁) ဤကျေးရွာ၏ဗဟိုမှုဝင်းကျေးရွာအုပ်စု၏ဗဟိုအထိဝရီးပိုင်မည်မျှကွာဝေးသနည်း? မိုင်-----/မသိပါ

(၂) ဤကျေးရွာမှ ဝင်းကျေးရွာအုပ်စုဗဟိုအထိသွားလာရာတွင်ကြာမြင့်သည့်အချိန်။

ခြောက်သွေ့ရာသီတွင်ကြာချိန်-----ထော်လာဂျီ/မော်တော်ဆိုင်ကယ်/ခြေလျင်/လား/မော်တော်ဘုတ်/

အခြား: -----

မိုးရာသီတွင်ကြာချိန်-----ထော်လာဂျီ/မော်တော်ဆိုင်ကယ်/ခြေလျင်/လား/မော်တော်ဘုတ်/

အခြား: -----

(ဆ) ပတ်ဝန်းကျင်ဆိုင်ရာသဘာဝဘေးအန္တရာယ်

ဤကျေးရွာတွင်ရေကြီးခြင်းကဲ့သို့ သဘာဝဘေးအန္တရာယ်ကျရောက်ဖူးခြင်း ရှိပါသလား။

ဝမရှိပါ

ရှိပါသည်

ရှိလျှင်ဖော်ပြပါ-

ရေကြီးချိန်လေးလေးမှာ ခြောက်လခြား ဖြစ်ပါသည်။

(ဇ) ကျေးရွာတွင် ခွဲစည်းထားသော အဖွဲ့အစည်းများ

လူထုဗဟိုပြုစီမံကိန်းမတိုင်မီ ဤကျေးရွာတွင် ကျေးရွာဖွံ့ဖြိုးရေးအတွက် အစိုးရ(သို့)ရွာသားများကိုယ်တိုင်(သို့) စီမံကိန်းတစ်ခုခုမှ ခွဲစည်းထားသည့် အဖွဲ့အစည်းများရှိပါသလား။

(၁) ERLIP လူထု/ထိန်းချုပ်ရေး

(၂) ERLIP စာတမ်းအသင်း/ရွာဝန်ကြမ်းချုပ်

(ဈ) အတွေ့တွေ့အုပ်ချုပ်ရေး ဦးစီးဌာန (GAD) မှ မှတ်တမ်းတင်ထားခြင်း

ဤကျေးရွာသည် အတွေ့တွေ့အုပ်ချုပ်ရေး ဦးစီးဌာန (GAD) မှ မှတ်တမ်းတင်ထားမှု ရှိပါသလား။

ဝမရှိပါ

ရှိပါသည်

ကျေးရွာခေါင်းဆောင်

အမည် ဦးအောင်

လက်မှတ် [Signature]

နေ့စွဲ 25.9.2019.

လူထုစည်းရုံးရေးမှူး

အမည် ဦးအောင်မြင့်ကျော်

လက်မှတ် [Signature]

နေ့စွဲ 25.9.2019.

၉။

စီမံကိန်းစက်ဝန်း အချိန်ဇယား (ပုံစံ ၂)

ပုံစံ - ၀-၂ - စီမံကိန်းစက်ဝန်းအချိန်ဇယား (PC 2)

လမ်းညွှန်ချက်၊ သက်ဆိုင်ရာလုပ်ထုတ်စည်းရုံးရေးမှူး/လက်ထောက်နည်းပညာမှူးများမှ ကျေးဇူးအပ်ရာအတွက် ဤပုံစံကိုဖြည့်သွင်းရမည်။		စီမံကိန်းစက်ဝန်းအဆင့်တစ်ခုပြီးစီးတိုင်းကျေးဇူးနှင့်	
စည်းရုံးရေးမှူး/လက်ထောက်နည်းပညာရေးမှူးဝန်ထမ်း အမည် - <u>ဒေါ်သက်ဦးမြင့်</u>			
နေ့စွဲ	၂၅.၅.၂၀၁၄	စက်ဝန်းအားအမှတ်ခြစ်ပါ <input type="checkbox"/> စက်ဝန်း(၁) <input type="checkbox"/> စက်ဝန်း(၂) <input type="checkbox"/> စက်ဝန်း(၃) <input checked="" type="checkbox"/> စက်ဝန်း(၄)	
ပြည်နယ်/တိုင်း	ရေတွင်း	မြို့နယ်	ကျေးရွာအုပ်စု
	ပုသိမ်	ကျေးရွာ	ဒဂုံ

စီမံကိန်းဆောင်ရွက်မှုအဆင့်များ	နေ့စွဲ		အစည်းအဝေးတွင်တက်ရောက်သူအရေအတွက်					
	စတင်သည့် နေ့	ပြီးဆုံးသည့် နေ့	အမျိုးသား အရ အတွက်	အမျိုးသမီး အရ အတွက်	အိမ်ထောင် စုအရ အတွက်	လူမျိုးစုတက်ရောက်သူ အရေအတွက် နှင့် လူမျိုးစုအမည်	အိမ်ထောင် စုပေါင်း	အိမ်ထောင် စု %
၁။ ကျေးရွာစီမံကိန်း မိတ်ဆက်အစည်းအဝေး	၂၅.၅.၁၄	၂၅.၅.၁၄	၁၅	၂၅	၄၀	၂၅-၁၄ ၂၅-၁၄	၄၇	
၂။ ကျေးရွာဖွံ့ဖြိုးရေး စီမံချက်ရေးဆွဲခြင်း အစည်းအဝေး	၂၆.၅.၁၄	၂၆.၅.၁၄	၁၇	၂၄	၃၁	၂၅-၂၀ ၂၅-၂၀	၄၇	
၃။ ကျေးရွာအုပ်စု လုပ်ငန်းဆုံးဖြတ်ချက်ချသည့်အစည်းအဝေး						၁		
၄။ မြို့နယ်အဆင့်စီမံကိန်းရေးဆွဲရေးနှင့် အကောင်အထည်ဖော်ရေး ကော်မတီ၏ စီမံကိန်း သုံးသပ်မှုအစည်းအဝေး			မလို	မလို	မလို	မလို		

[Type text]

ကျေးရွာဖွံ့ဖြိုးရေး ဦးစားပေး အစီအစဉ် (ပုံစံ ၈-၃)

ပုံစံ - ၈-၃ ကျေးရွာဖွံ့ဖြိုးရေး ဦးစားပေးအစီအစဉ် (Form PC 3)

လမ်းညွှန်ချက်၊ အဆင့်(၃)ကျေးရွာမှော်မှန်းချက်အစည်းအဝေးပြီးဆုံးသောအခါ ကျေးရွာစီမံကိန်း အထောက်အကူပြု ကော်မတီသည် လူထုစည်းရုံးရေးမှူးအကူအညီဖြင့် ဤပုံစံကိုပြည့်စုံအောင် ဖြည့်သွင်းရမည်။

လူထုစည်းရုံးရေးမှူး/ဝန်ထမ်း အမည် - ဦးသက်မြိုင်ကျော်

နေ့စွဲ ၂၆. ၅. ၂၀၁၇ စက်ဝန်းအား အမှတ်ခြစ်ပါ (✓) စက်ဝန်း(၁)
 စက်ဝန်း(၂) စက်ဝန်း(၃) စက်ဝန်း(၄)

ပြည်နယ်/တိုင်း <u>ဧရာဝတီ</u>	မြို့နယ် <u>ပုသိမ်</u>	ကျေးရွာအုပ်စု <u>ဇာတာ</u>	ကျေးရွာ <u>ဇာတာ</u>
---------------------------------	---------------------------	------------------------------	------------------------

က။ အခက်အခဲအတားအဆီးများအားဆွေးနွေးခြင်း - ယခုလက်ရှိအခြေအနေတွင်ဤကျေးရွာဖွံ့ဖြိုးတိုးတက်ရေးအတွက် အဓိကအခက်အခဲအတားအဆီးများသည် မည်သည်များဖြစ်ပါသနည်း။ (အမျိုးသား/သမီး အနည်းဆုံးအခက်အခဲ ၅ ခုစီဖော်ပြပါ)

အုပ်စုဖွဲ့ဆွေးနွေးမှုများမှ တင်ပြသောအခက်အခဲအတားအဆီးများ

ဆိပ်ခံဝင်ကား၊ ဖောက်ခွဲရေး၊ လူနာဆေးရုံ၊ ကျေးဇူးတင်မှု၊ ဘုရား၊ လာမည့်အခါ စီမံခြင်း။	<input type="checkbox"/> ကျား <input type="checkbox"/> မမကျား + မ
ရွာတွင်း၊ လမ်း၊ များ၊ ဆိုက်ဘယ်အား၊ လာရခက်ခဲခြင်း။	<input type="checkbox"/> ကျား <input type="checkbox"/> မမကျား + မ
ကျေးရွာအုပ်စု၊ မသေးမံ၊ မရှိသည့်အခက်အခဲရှိခြင်း။	<input type="checkbox"/> ကျား <input type="checkbox"/> မမကျား + မ
လျှပ်စစ်ဖို့၊ မရရှိဘက်၊ အစားအသုံး ဖွံ့ဖြိုးမှု၊ မရောက်ကျ ရေခြင်း။	<input type="checkbox"/> ကျား <input type="checkbox"/> မမကျား + မ
ဝိသေ့ရရှိမည့်အခက်အခဲအတွင်း၊ လမ်း၊ ရေ၊ ပါးခြင်း။	<input type="checkbox"/> ကျား <input type="checkbox"/> မမကျား + မ

ခ။ မျှော်မှန်းခြင်း- နောင်လာမည့် (၅) နှစ် အတွင်း ကျေးရွာဖွံ့ဖြိုးရေး မျှော်မှန်းလျာထားချက်များအား တင်ပြပါ။

အုပ်စုဖွဲ့ဆွေးနွေးမှုများမှ တင်ပြသောအခက်အခဲအတားအဆီးများ

ကျေးရွာအုပ်စု၊ ဆိပ်ခံဝင်ကား၊ ကျေးဇူးတင်မှု၊ ရှိမသေးသည့်။	<input type="checkbox"/> ကျား <input type="checkbox"/> မမကျား + မ
ရွာတွင်း၊ လမ်း၊ များ၊ ကျေးဇူးတင်မှု၊ ရှိမသေးသည့်။	<input type="checkbox"/> ကျား <input type="checkbox"/> မမကျား + မ
ကျေးရွာအုပ်စု၊ အစားအသုံး၊ မရရှိသည့်အခက်အခဲ ရှိမသေးသည့်။	<input type="checkbox"/> ကျား <input type="checkbox"/> မမကျား + မ
ကျေးရွာအုပ်စု၊ လျှပ်စစ်ဖို့၊ ရရှိမသေးသည့်။	<input type="checkbox"/> ကျား <input type="checkbox"/> မမကျား + မ

[Type text]

ဝမ်းဗေ့ ရှေးဟောင်းပစ္စည်းများနှင့် ကျေးရွာများ၊ လူကြီးအဖွဲ့များ၊ ဝ ကျား၊ ဝမ၊ မကျား + မ

၈။ လူထုစီမံကိန်း၏ လာမည့် (၄) နှစ်အတွက် အကျုံးပင်သော ဦးစားပေး ဖွံ့ဖြိုးတိုးတက်မှု လုပ်ငန်း အစီအစဉ်များအားဖော်ပြပါ။

ဦးစားပေးအဆင့်	ကျေးရွာအတွက် ဦးစားပေး ဖွံ့ဖြိုးတိုးတက်မှု လုပ်ငန်းစဉ်များ	အဆိုပြုသူ (အမျိုးသားများ/ အမျိုးသမီးများ/ အမျိုးသမီး)	အခန်းကဏ္ဍ	ဦးစားပေး အဆင့် သတ်မှတ်ချက်	ခန့်မှန်း ကုန်ကျစရိတ်	အကျိုးခံစားခွင့်ရှိသူ နှင့် မှန်းခြေအရေအတွက်		
						ကျား	မ	ပေါင်း
၁	ရွာတွင်း လမ်းကွန်ကရစ် ကောင်းစေရေး၊ ကျောက် ခဲစားခြင်း	က + မ	လမ်းဆုံ၊ ဆုံ၊ ဆုံ	၁				
၂	ရွာထဲ ရေရရှိရေး ဖြန့်ဖြူးရေး	က + မ	မီး၊ လမ်း၊ ရေ	၂				
၃	ကျေးရွာခင်း၊ မင်္ဂလာဒုံ၊ ကျေးရွာများ	က + မ	မင်္ဂလာဒုံ၊ မင်္ဂလာဒုံ	၃				
၄	စိမ်းစိုက်ရေး၊ အောက်ဖျားခြင်း၊ လှေခြင်း	က + မ	မ	၄				
၅								

၉။ လူထုစီမံကိန်း၏ လာမည့် (၄) နှစ်အတွက် အကျုံးပင်သော ဦးစားပေး ဖွံ့ဖြိုးတိုးတက်မှု လုပ်ငန်း အစီအစဉ်များအားဖော်ပြပါ။

အဆင့်	ကျေးရွာအတွက် ဦးစားပေး ဖွံ့ဖြိုးတိုးတက်မှု လုပ်ငန်းစဉ်များ	အဆိုပြုသူ (အမျိုးသားများ/ အမျိုးသမီးများ/ အမျိုးသမီး)	အခန်းကဏ္ဍ
၁	ကျေးရွာများ၊ ကျေးရွာများ၊ ကျေးရွာများ	က + မ	ကျေးရွာများ၊ ကျေးရွာများ
၂	ကျေးရွာများ၊ ကျေးရွာများ၊ ကျေးရွာများ	က + မ	မ
၃			
၄			
၅			

ခေါင်းဆောင်၊ ကျေးရွာစီမံကိန်းအထောက်အကူပြုကော်မတီမှအတည်ပြုသည်။

အမည် ----- ဦးကျော်စင် ----- လက်မှတ် ----- ကျော် ----- ဇူလိုင် ၂၀၁၇ ခုနှစ်

၁၁။ အစည်းအဝေးမှတုတမ်းများ

စိုက်ပျိုးရေး၊ မွေးမြူရေးနှင့် ဆည်မြောင်းဝန်ကြီးဌာန
 ကျေးလက်ဒေသဖွံ့ဖြိုးတိုးတက်ရေးဦးစီးဌာန
 လူထုဗဟိုပြုစီမံကိန်း (စတုတ္ထစက်ဝန်း)
 ကျေးရွာပထမအကြိမ် အစည်းအဝေးမှတ်တမ်း

ကျေးရွာအုပ်စု	။ ။	အာကာအုပ်စု
ကျေးရွာ	။ ။	အာကာကျေးရွာ
နေ့ရက်	။ ။	(၂၅ . ၉ . ၂၀၁၉)
နေရာ	။ ။	ဦးကျော်ညွန့် နေအိမ်
အချိန်	။ ။	နေ့လည် (၁၂)နာရီ
တက်ရောက်သူ	။ ။	ကျား (၁၅) ၊ မ (၂၅)

စိုက်ပျိုးရေး၊ မွေးမြူရေးနှင့် ဆည်မြောင်းဝန်ကြီးဌာန၊ ကျေးလက်ဒေသဖွံ့ဖြိုးတိုးတက်ရေးဦးစီးဌာနမှ အကောင်အထည်ဖော်ဆောင်ရွက်လျက်ရှိသော ငပုတောမြို့နယ်လူထုဗဟိုပြုစီမံကိန်း(စတုတ္ထစက်ဝန်း) ၌ အာကာကျောက်ကြီးအုပ်စု အာကာ ကျေးရွာ၏ ကျေးရွာ ပထမအကြိမ်အစည်းအဝေးကို အခမ်းအနားအစီအစဉ် (၅) ရပ်ဖြင့် ကျင်းပပြု လုပ်ခဲ့ပါသည်။

အခမ်းအနားအစီအစဉ်(၁)အရ ကျေးရွာရပ်မိရပ်ဖဖြစ်သည့် ဦးကျော်ညွန့် မှ အဖွင့်အမှာစကားပြောကြားရာ ကျေးရွာများအနေဖြင့် မိမိတို့ကျေးရွာများအတွက် ရရှိလာသော အခွင့်အရေးကို စည်းလုံးညီညွတ်စွာဖြင့် အကျိုးရှိရှိ လုပ်ဆောင်ကြရန် တိုက်တွန်းပြောကြားခဲ့သည်။

ဆက်လက်၍ အစီအစဉ် (၂)အရ လူထုစည်းရုံးရေးမှူးနှင့် လက်ထောက်နည်းပညာမှူးတို့မှမိတ်ဆက်စကားပြောကြားခဲ့သည်။ ထို့နောက် လူထုစည်းရုံးရေးမှူး ဦးသက်ပိုင်ကျော်မှ စီမံကိန်းမိတ်ဆက် (၁၅) ချက်ကို ရှင်းလင်းပြောကြားခဲ့ပြီး ကျေးရွာလူထုအား သိလိုသည်များကိုမေးမြန်း ရှင်းလင်းပြောကြားခဲ့သည်။ ထို့နောက် လက်ထောက်နည်းပညာမှူး ဦးစွန်ထက်ပိုင် မှ စီမံကိန်းစက်ဝန်း အပိုင်း (၆) ပိုင်းနှင့် အဆင့် (၁၄) ဆင့်အတိုင်း လည်ပါတ်ဆောင်ရွက်ပုံများကို ရှင်းလင်းပြောကြားခဲ့သည်။

အခမ်းအနားအစီအစဉ် (၃)အရ လူထုစည်းရုံးရေးမှူး ဦးသက်ပိုင်ကျော် မှကျေးရွာစေတနာ့ဝန်ထမ်း၏ တာဝန်ဝတ္တရားများကို ရှင်းလင်းပြောကြားခဲ့ပြီး တက်ရောက်လာကြသော ကျေးရွာလူထုများထံမှ အမျိုးသားတစ်ဦး အမျိုးသမီးတစ်ဦးကို လျှို့ဝှက်မဲစနစ်ဖြင့် ရွေးချယ်ခဲ့ရာ အမျိုးသားစေတနာ့ဝန်ထမ်းအဖြစ် ဦးအောင်ပိုင် နှင့် အမျိုးသမီးစေတနာ့ဝန်ထမ်းအဖြစ် ဒေါ်ယဉ်ယဉ်ထွေး တို့အားရွေးချယ်ခဲ့ကြသည်။

ထို့နောက်အစီအစဉ် (၄)အရ ကျေးရွာလူထုပူးပေါင်းပါဝင်သော ကျေးရွာဆန်းစစ်မှုများအားတာဝန်ကျဝန်ထမ်းများမှ ဦးဆောင်၍ ပြုလုပ်ရာ ကျေးရွာအရင်းမြစ်ပြုမြေပုံရေးဆွဲခြင်း၊ ရာသီခွင်ပြု ပြုကွဲဒီဇိုင်းရေးဆွဲခြင်း၊ ဥစ္စာဓန ကြွယ်ဝမှုအဆင့် သတ်မှတ်ခြင်း၊ အရင်းအမြစ် ထိန်းချုပ်မှုသုံးသပ်ခြင်း၊ ပင့်ကူအိမ် သုံးသပ်ခြင်း၊ ကျေးရွာ အဖွဲ့အစည်းများချိတ်ဆက်မှုများသုံးသပ်ခြင်း လုပ်ငန်းများကိုကျေးရွာလူထုနှင့်အတူသုံးသပ်ဆွေးနွေးခဲ့ကြသည်။

အစီအစဉ် (၅)အရ ကျေးရွာခေါင်းဆောင် ဦးမြအေး မှ တက်ရောက်လာပေးကြသော ကျေးရွာလူထုအား ကျေးဇူးတင်စကားပြောကြားခဲ့ပြီး ဒုတိယအကြိမ် ကျေးရွာအစည်းအဝေးအတွက် ကျေးရွာလူထုနှင့် အချိန် နေ့ရက်တို့ကို သဘောတူညီမှုရယူခဲ့ပြီး ကျေးရွာ ပထမအကြိမ်အစည်းအဝေးကို ရုတ်သိမ်းခဲ့သည်။

စိုက်ပျိုးရေး၊ မွေးမြူရေးနှင့် ဆည်မြောင်းဝန်ကြီးဌာန

ကျေးလက်ဒေသဖွံ့ဖြိုးတိုးတက်ရေးဦးစီးဌာန

လူထုဗဟိုပြုစီမံကိန်း (စတုတ္ထစက်ဝန်း)

ကျေးရွာဒုတိယအကြိမ် အစည်းအဝေးမှတ်တမ်း

ကျေးရွာအုပ်စု	။ ။	အာကာအုပ်စု
ကျေးရွာ	။ ။	အာကာကျေးရွာ
နေ့ရက်	။ ။	(၂၆ . ၉ . ၂၀၁၉)
နေရာ	။ ။	ဦးကျော်ညွန့် နေအိမ်
အချိန်	။ ။	မွန်းလွဲ (၁)နာရီ
တက်ရောက်သူ	။ ။	ကျား (၁၇) ၊ မ (၂၄)

စိုက်ပျိုးရေး၊ မွေးမြူရေးနှင့် ဆည်မြောင်းဝန်ကြီးဌာန၊ ကျေးလက်ဒေသဖွံ့ဖြိုးတိုးတက်ရေးဦးစီးဌာနမှ အကောင်အထည်ဖော်ဆောင်ရွက်လျက်ရှိသော ငွေကြေးကုန်သွယ်ရေးဦးစီးဌာနမှ လူထုဗဟိုပြုစီမံကိန်း(စတုတ္ထစက်ဝန်း) ၌ အာကာကျောက်ကြီးအုပ်စု အာကာကျေးရွာ၏ ကျေးရွာ ဒုတိယအကြိမ်အစည်းအဝေးကို အခမ်းအနားအစီအစဉ် (၆) ရပ်ဖြင့် ကျင်းပခဲ့ပါသည်။

အခမ်းအနား အစီအစဉ် (၁) အရ ကျေးရွာရပ်မိရပ်ဖ ဦးကျော်ညွန့် မှ အဖွင့်အမှာစကားပြောရာ တွင်ဦးဆောင်ကြမည့် ကော်မတီအဖြစ်ရွေးရာတွင် မငြင်းဆန်ကြပဲ မိမိတို့ ကျရာတာဝန်ကို ပါဝင်ဆောင်ရွက်ပေးကြရန်နှင့် လုပ်ငန်းခွဲများရွေးချယ်ရာတွင်လည်း မိမိတို့ရွာ၏ အဓိကလိုအပ်ချက်ကို ရွေးချယ်ပေးကြရန်လိုအပ်ကြောင်း ပြောကြားခဲ့ပါသည်။

ဆက်လက်၍ အစီအစဉ် (၂) အရ လူထုစည်းရုံးရေးမှူးမှ ပထမအကြိမ် ကျေးရွာအစည်းအဝေးတွင်ပြုလုပ်ခဲ့သည့် ကျေးရွာဆန်းစစ်မှုများအား ပြန်လည်၍ဆွေးနွေးသုံးသပ်ခဲ့သည်။ ထို့နောက်အစီအစဉ်(၃) အရ လူထုစည်းရုံးရေးမှူးမှတက်ရောက်လာကြသော ကျေးရွာလူထုများအား အမျိုးသား၊အမျိုးသမီးအဖွဲ့များအဖွဲ့ခွဲစေပြီး မိမိတို့ကျေးရွာ၏ ကြုံတွေ့နေရသော အခက်အခဲများ၊ စိန်ခေါ်မှုများ၊ မျှော်မှန်းချက်များကို ဆွေးနွေးစေခဲ့သည်။ ဆက်လက်၍ အစီအစဉ်(၄)အရ လက်ထောက်နည်းပညာမှူးမှ စီမံကိန်း၏ အကြိုးဝင်သည့် လုပ်ငန်းများနှင့် အကြိုးမဝင်သည့် လုပ်ငန်းများကို ရှင်းလင်းပြောကြားခဲ့ပြီး ကျေးရွာလူထုမျှော်မှန်းချက်များမှ စီမံကိန်းနှင့်အကြိုးဝင်သည့် လုပ်ငန်းများအား မဲစနစ်ဖြင့်ရွေးချယ်ခဲ့ရာဦးစားပေးအဆင့်လုပ်ငန်းများအဖြစ်..

အဆင့်(၁) ရွာတွင်းလမ်း ကွန်ကရစ်ဘောင်စမ်းကျောက်ခင်းခြင်း (၁၄၈ မဲ)

အဆင့်(၂) ဒီဇယ်အင်ဂျင် မီးလင်းရေး (၈၂ မဲ)

အဆင့်(၃) ကျေးရွာခန်းမဆောင် ဆောက်လုပ်ခြင်း (၇၉ မဲ)

အဆင့်(၄) ဆိပ်ခံတံတား ဆောက်လုပ်ခြင်း (၇၀ မဲ)

စသည့်အဆင့်အတိုင်း ထွက်ပေါ်လာခဲ့သည်။

ထိုနောက်အစီအစဉ်(၅)အရ လူထုစည်းရုံးရေးမှူးမှ ကျေးရွာကော်မတီဖွဲ့စည်းပုံများကိုရှင်းပြခဲ့ပြီး၎င်း တို့၏ ကဏ္ဍအလိုက် တာဝန်ဝတ္တရားများကို ရှင်းလင်းပြောကြားခဲ့သည်။ ထို့နောက် တက်ရောက်လာကြသော ကျေးရွာလူထုများထဲမှ မဲစနစ်ဖြင့် ကျေးရွာစီမံခန့်ခွဲမှုအဖွဲ့အား အဖွဲ့ဝင် (၁၆) ဦးဖြင့်ဖွဲ့စည်းခဲ့သည်။

ဆက်လက်၍ အစီအစဉ် (၆) အရ ကျေးရွာခေါင်းဆောင် ဦးမြအေး မှတက်ရောက်လာကြသောကျေးရွာလူထုအားကျေးဇူးတင်ကြောင်း နှင့် ကျေးရွာကော်မတီအဖြစ် ပါဝင်ဆောင်ရွက်ပေးကြသော ကော်မတီအဖွဲ့ဝင်များအားလည်း အထူးကျေးဇူးတင်ပါကြောင်း ပြောကြားခဲ့သည်။ ကျေးရွာသူ ၊ ရွာသားများ အနေဖြင့်လည်း မိမိတို့ ကျေးရွာတိုးတက်ရေးအတွက်ဝိုင်းဝန်းကူညီပေးကြရန်တိုက်တွန်းပြောကြားခဲ့ပြီးကျေးရွာဒုတိယအကြိမ် အစည်းအဝေးကို အောင်မြင်စွာရုတ်သိမ်းခဲ့သည်။

၁၂။ ကဏ္ဍအလိုက် ဖွံ့ဖြိုးရေး ဦးစားပေးလုပ်ငန်းများ

ကဏ္ဍအလိုက် ဦးစားပေးလုပ်ငန်းချုပ်စာရင်း

ကဏ္ဍ	ဦးစားပေးအဆင့်	လုပ်ငန်းအမျိုးအစား	အဆိုပြုသူ(အမှန်ဖြစ်ရန်)			ခုနှစ်	ထောက်ပံ့မည့်အဖွဲ့အစည်း (သို့) ဌာန	မှတ်ချက်
			ကျား	မ	ကျား+မ			
အခြေခံအထောက်အပံ့ကဏ္ဍ (လမ်း/တံတား/ရေပိုက်/ဇီလင် ရေ)	၁							
	၂	ဒီပဲခေါင်မြို့နယ်၊ ဇီလင်ရေ			၅			
	၃							
	၄	မိတ္ထီတောင်-ဆောက်လုပ် ခြင်းလုပ်ငန်း			၅			
	၅							
လူမှုဖွံ့ဖြိုးရေးကဏ္ဍ (ပညာရေး/ ကျန်းမာရေး နှင့် ဆိုင်သောအထောက်အပံ့များနှင့် အခြားလိုအပ်ချက်များ)	၁							
	၂							
	၃	ဘက်စုံသုံး ဆိုင် အထောက် အပံ့အကူပြုခြင်းလုပ်ငန်း			၅			
	၄							
	၅							
သက်မွေးစမ်းကျင်းကဏ္ဍ (ဖိုက်ပျိုးရေး/ ဝမ်းမြူရေး နှင့် ဆိုင် သော အထောက်အပံ့များ နှင့် အခြား လိုအပ်ချက်များ)	၁	မိတ္ထီတောင်-ဆောက်လုပ် ခြင်းလုပ်ငန်း			၅			
	၂							
	၃							
	၄							
	၅							
သဘာဝဘေးအန္တရာယ် လျော့ပါးရေး ကဏ္ဍ	၁							
	၂							
	၃							
	၄							
	၅							
အခြားကဏ္ဍ (ဌာနဆိုင်ရာများသို့ လွှဲပြောင်း နိုင်ခြင်း နှင့် အကောင်အထည် ဖော်ထောင်ရန်ပေးနိုင်ခြင်းမရှိ သော လုပ်ငန်းများ)	၁							
	၂							
	၃							
	၄							
	၅							