

ပြည်ထောင်စုသမ္မတမြန်မာနိုင်ငံတော်အစိုးရ
စိုက်ပျိုးရေး၊ မွေးမြူရေးနှင့် ဆည်မြောင်းဝန်ကြီးဌာန
ကျေးလက်ဒေသဖွံ့ဖြိုးတိုးတက်ရေးဦးစီးဌာန
ငပုတောမြို့နယ်



လူထုပဟိုပြုစီမံကိန်း
National Community Driven Development Project
(NCDDP)



ကျေးရွာဖွံ့ဖြိုးရေး အစီအစဉ်
Village Development Plan (VDP)

အထက်စုကျေးရွာ၊ ကံချိုင်ကျေးရွာအုပ်စု

မာတိကာ

စဉ်	အကြောင်းအရာ	စာမျက်နှာ
၁	မြို့နယ်မြေပုံ	၁
၂	ကျေးရွာအုပ်စုမြေပုံ (တည်နေရာ)	၂
၃	အုပ်စုတွင် ပါဝင်သောကျေးရွာများစာရင်း	၂
၄	ကျေးရွာအခြေခံအချက်အလက်များ (ကျေးရွာသမိုင်းကြောင်း)	၃
၅	လူထုပူးပေါင်းပါဝင်သော လူမှုဆန်းစစ်ခြင်းနှင့် အကဲဖြတ်ခြင်း PRA/PSA လုပ်ငန်းစဉ်အနှစ်ချုပ်	၅
၆	ကျေးရွာဖွံ့ဖြိုးရေးအစီအစဉ်အတွက်အသုံးပြုခဲ့သော PRA tools များနှင့် တစ်ခုချင်းစီအတွက် သုံးသပ်ချက်များ	၆
၇	ကျေးရွာကော်မတီရွေးချယ်ခြင်းနှင့် ကျေးရွာဖွံ့ဖြိုးရေးအစီအစဉ် ဆောင်ရွက်မှု မှတ်တမ်းဓါတ်ပုံများ	၁၈
၈	ကျေးရွာစီမံကိန်းအထောက်အကူပြုကော်မတီဝင်များစာရင်း	၁၉
၉	ကျေးရွာအခြေခံအချက်အလက်များ (ပုံစံ ၈ - ၁)	၂၀
၁၀	စီမံကိန်းစက်ဝန်းအချိန်ဇယား (ပုံစံ ၈-၂)	၃၃
၁၁	ကျေးရွာဖွံ့ဖြိုးရေး ဦးစားပေး အစီအစဉ် (ပုံစံ ၈-၃)	၃၇
၁၂	အစည်းအဝေးမှတ်တမ်းများ	၄၅
၁၃	ကဏ္ဍအလိုက် ဖွံ့ဖြိုးရေး ဦးစားပေးလုပ်ငန်းများ	၄၉

၁။ ငပုတောမြို့နယ်အခြေပြမြေပုံ

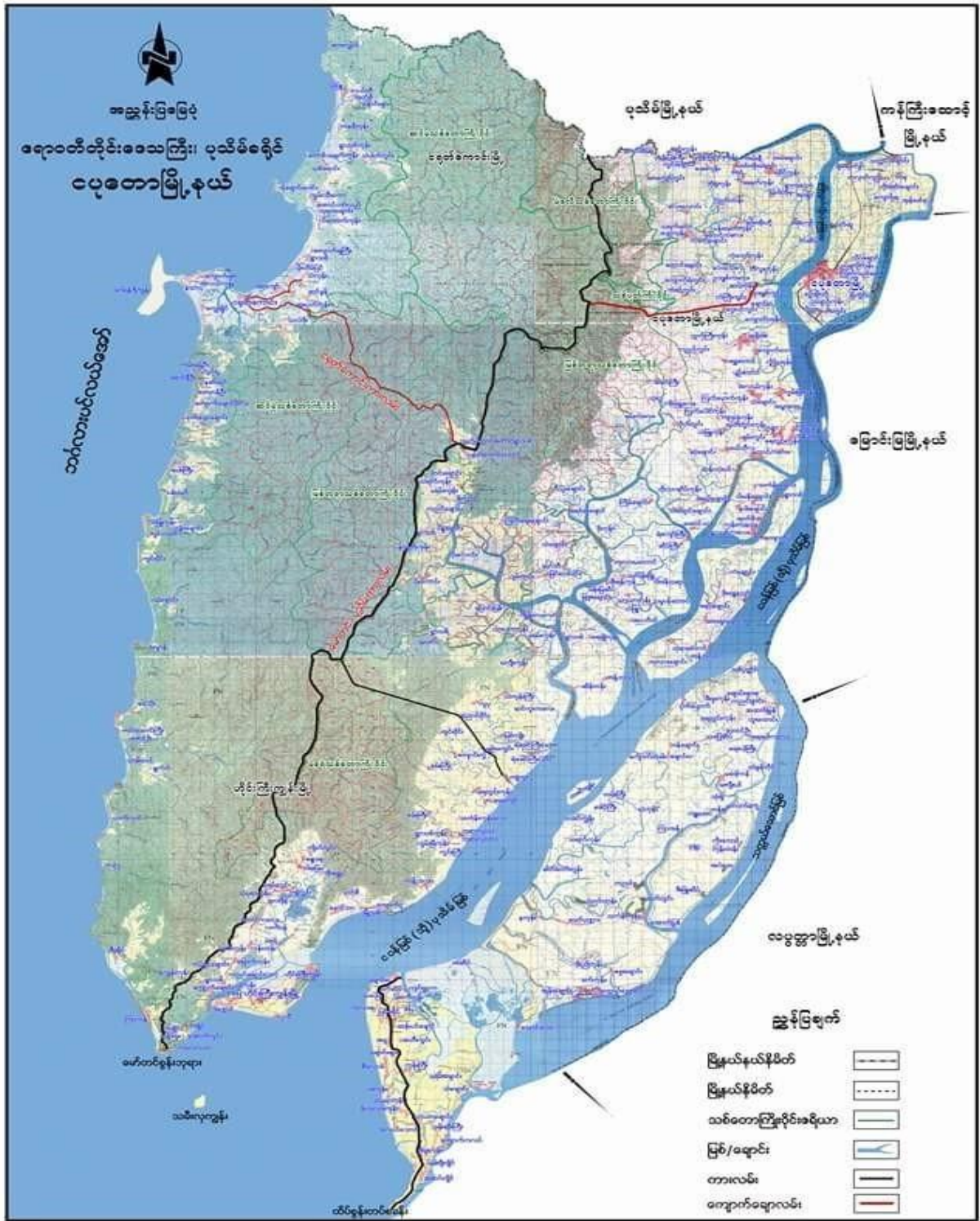

၂။ ကျေးရွာအုပ်စုမြေပုံ (တည်နေရာ)

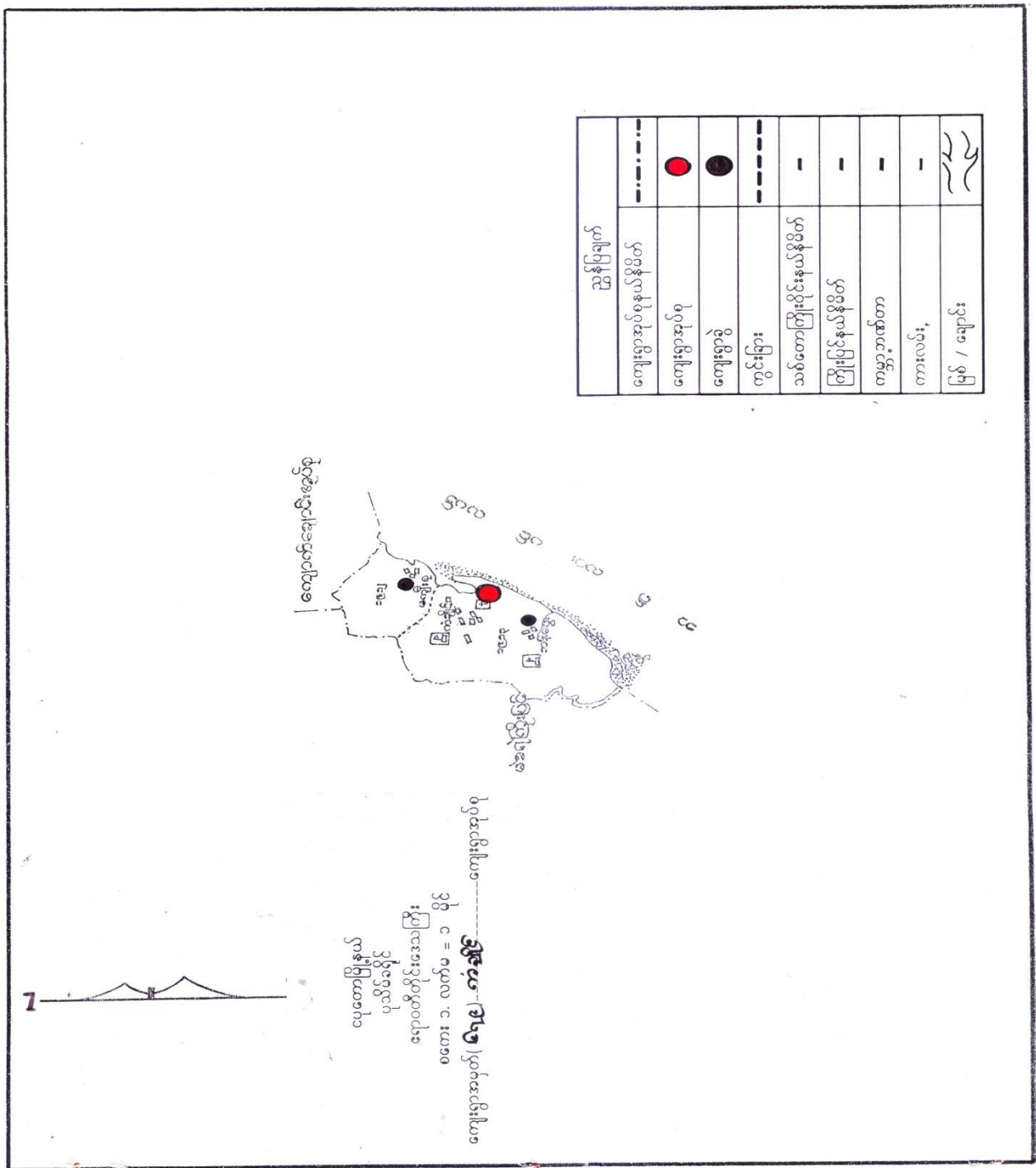

၃။ ကျေးရွာအုပ်စုအတွင်းပါဝင်သော ကျေးရွာများစာရင်း

- ၁ - ကံချိုင်
- ၂ - အထက်စု
- ၃ - အောက်ကွင်း
- ၄ - ဘန့်ဘွေး
- ၅ - ကမ်းသာယာ

၅။ လူထုပူးပေါင်းပါဝင်သော လူမှုဆန်းစစ်ခြင်းနှင့် အကဲဖြတ်ခြင်း PRA/PSA လုပ်ငန်းစဉ်အနှစ်ချုပ်

စဉ်	အသုံးပြုခဲ့သော PRA Tools များ	ကျား	မ
၁	ကျေးရွာအရင်းမြစ်ပြမြေပုံ (Social Map)	၁၀	၁၀
၂	ရာသီခွင်ပြပြက္ခဒိန် (Seasonal Clender)	၁၀	၁၀
၃	ဥစ္စာနေကြွယ်ဝမှု ဦးစားပေးအဆင့်သတ်မှတ်ခြင်း (Wealth Ranking)	၁၀	၁၀
၄	ကျား၊ မ ပင့်ကူအိမ်သုံးသပ်ခြင်း (Cob Web)	၁၀	၁၅
၅	အရင်းအမြစ်အသုံးချမှုဖော်ထုတ်ခြင်း ဇယား (Asset Mapping)	၁၀	၁၅
၆	အဖွဲ့အစည်းချိတ်ဆက်မှုမြေပုံ (Veen diagram)	၁၀	၁၅

၆။ ကျေးရွာဖွံ့ဖြိုးရေးအစီအစဉ်အတွက်အသုံးပြုခဲ့သော PRA tools များနှင့် တစ်ခုချင်းစီအတွက် သုံးသပ်ချက်များ

၁။ လူမှုရေး အရင်းအမြစ်ပြမြေပုံ

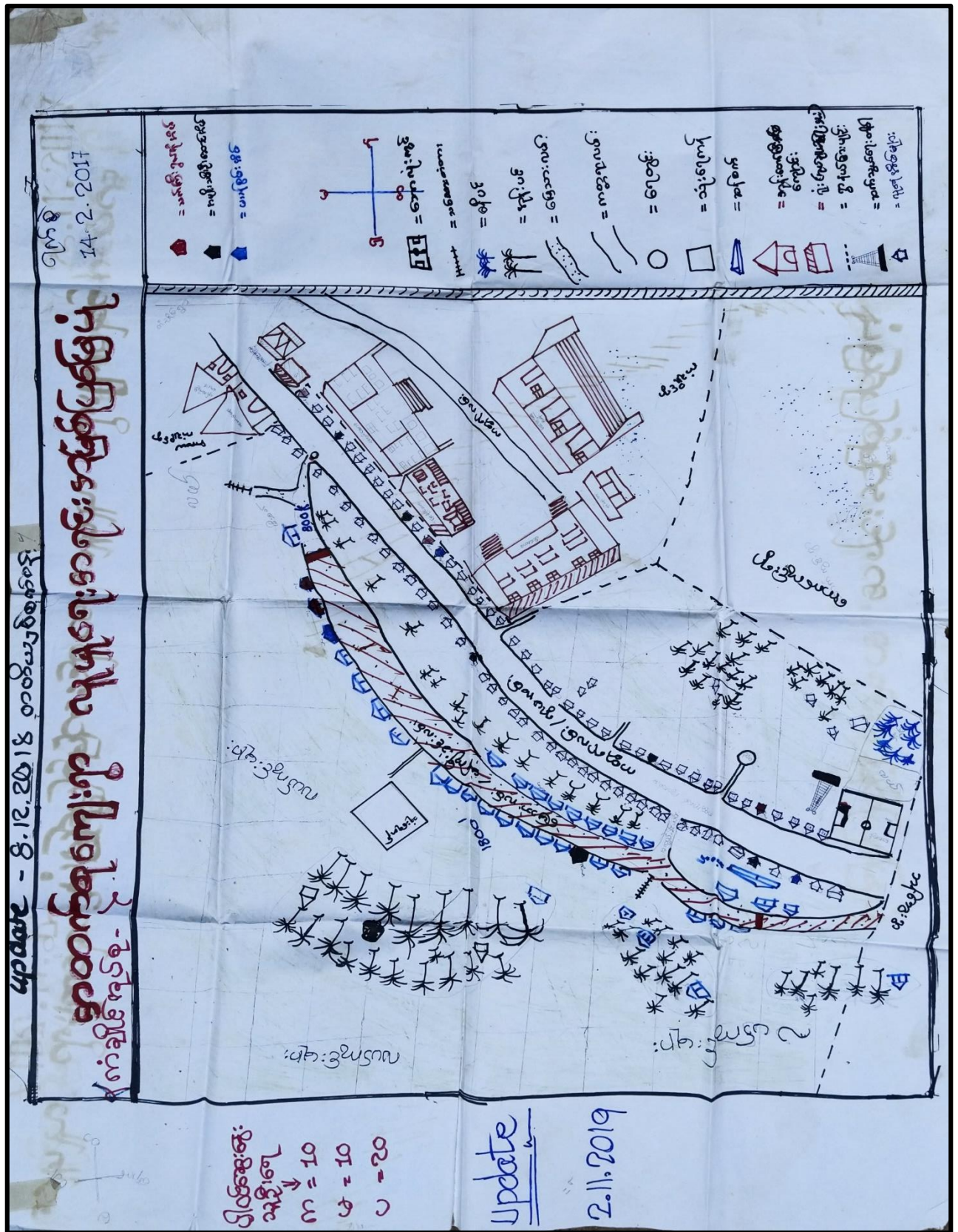

“ပျဉ်းရေအရင်းအမြစ်ဖြည့်စွပ် ဆန်းစစ်ခြင်းနှင့် သုံးသပ်ခြင်း”

“ကံချိုင်အုပ်စု”

“အထက်စုကျေးရွာ”

ရောဝက်တိုင်း၊ ငပုကောမြို့နယ်၊ ကံချိုင်အုပ်စု အထက်စု ကျေးရွာသည် အိမ်ထောင်စု (140)၊ အိမ်ခြေ (120) ခန့် ရှိသောကျေးရွာဖြစ်ပါသည်။ ကျေးရွာတွင် ရေဦးပျဉ်း၊ အများစုရှေ့ထိုင်ပြီး ဖမာပျဉ်း၊ အနည်းငယ်လည်း ခြံတင်း နေထိုင်ပါသည်။ ကျေးရွာကန်ရွာလုံး ဗုဒ္ဓဘာသာ ဟိုးမွတ်ယုံကြည်ကြပါသည်။ အထက်စုကျေးရွာသည် အုပ်စုရွာမကြီးနှင့် ထိစပ်နေပြီး ဘာသာရေး ကျောင်း၊ ယဉ်ကျေးရေး၊ ကျေးလက် ကျန်းမာရေး ဌာန စွဲစသည်တို့ကို အုပ်စုရွာမကြီးနှင့် အတူ လုံးလွှတ်၊ သင်ကြား၊ မြှင့်တင်ထားကြပါသည်။

အခြေခံစီးပွားရေးမှာ လယ်ယာလုပ်ငန်း၊ ရေလှုပ်ငန်း တို့ဖြစ်ပြီး အခြေခံစီးပွားရေးအားနည်းစွာ ရေကန်၊ စီးပွားရေးစောင့်ကင်းသူနည်းပါးပါသည်။ အုပ်စုတွင် ကျေးရွာများသို့ လွယ်ကူစွာ သွားလာနိုင်သော အခြေခံ အဆောက်အအုံ လုပ်ငန်းများလည်း ရှိပါသည်။

အထက်စုကျေးရွာ၏ ကောင်ဘက်တွင် ဘန့်သွေး ကျေးရွာ၊ မြောက်ဘက်တွင် ကံချိုင်ကျေးရွာ၊ အရှေ့ဘက်တွင် ကမ်းသာ ဟာကျေးရွာနှင့် အနောက်ဘက်တွင် သစ်တော များစေ့ရှိပါသည်။

ပျဉ်းရေဖြည့်စွပ်ဖို့နှင့် ပထမနှစ်စက်တိုင်းတွင် မြေသားလမ်း၊ ဒုတိယနှစ်စက်တိုင်းတွင် ကျွန်ုပ်တို့ကော်စမ်းကျောက်ခင်းလမ်း၊ တတိယနှစ်စက်တိုင်းတွင် ကျွန်ုပ်တို့ကော်စမ်းကျောက်ခင်းလမ်း စသည်တို့ကို တည်ဆောက်ခဲ့ပါသည်။ ယခုနှစ် စတုတ္ထနှစ်စက်တိုင်း အတွက် ကျေးရွာ ပျဉ်းရေဖမ်းစေ့တို့ကို ဆက်လက် အကောင်အထည်ဖော်ဆောင်ရွက်သွား မည်ဖြစ်သည်။ ပျဉ်းရေဖြည့်စွပ်ဖို့နှင့် ပံ့ပိုးတည်ဆောက်ပေးသော လုပ်ငန်းများသည် ကျေးရွာ၏ အခြေခံအဆောက်အအုံများအဖြစ် တည်ရှိနေပါသည်။

စာသိခွင့်ပြ မြေကွဲဒါန ပြုလုပ်ဆုံးစစ်ချက်

ရိပ်ပျိုးဇေး၊ ဇေးဇေး၊ နှင့် ဇေးလှိုင် (ပင်လယ်ငါးဖမ်း) လုပ်ငန်းများဖြင့်
စစ်က နာသက်ဇေး၊ ဩသော ကံချိုင် စုပုံစု နထက်စုရွာကလေး၊ တွင်
တရားသူ၊ တော်သမား၊ သီတင်းကျွတ်လ၊ တရားဆောင်များ၊ ပုထိုးတော်
မြာသိုလှေတို့လှူဒါန်းတစ်ဆင့်လည်းကောင်း၊ ငါးဖမ်းလုပ်ငန်းများ၊ လုပ်ကိုင်
ပါသည့် - တော်သမား၊ သီတင်းကျွတ်နှင့် တရားဆောင်များလည်းကောင်း ငါးကမ်းများ
၍ ဝင်ငွေတိုးကြပါသည်။

နာဂစ်ဒေသ ဟုခေါ်တွင်အေးဂါးရစ် နဂူ ကျီး ဤဩသော ကျေးရွာများထဲမှ
တစ်ခုကပါကထင်မြင်၍ နာဂစ်ဒေသ မြင်ထုတ်ပြီး နှစ်သော ဒဏ်ကို နှောင့် ချပါသည်။
ကျီး၊ ကျီးလယ်၊ ကျီးနား၊ ကလေးများ တွင် ရေးမြင် လိုက်ခက်မှုများ ဖြစ်ခဲ့
ကြောင်း ချပါသည်။
ကျီးလှိုင်၊ ကျီးလှိုင်လည်းကောင်း၊ ကျီးလှိုင် (ကျီးလှိုင်) နှင့် ကျီးလှိုင် / ကျီးလှိုင်
ကလေးများ တွင် တူတူကွေး နှင့် ငှက်ဖျား၊ ကျီးလှိုင် ယာဇာန်၊ တက်ပါသည်။
တရားဆောင်များ၊ ပုထိုးတော်၊ မြာသိုလှေများ တွင် ရင်လှေ / ရောင်းဆိုး နှင့် မှား

ဖြစ်တက်ပါသည်။
သစ်ဖြူ၊ ရောင်းဇေး နှင့် နှင့် ဝါဆိုပျိုးချ လှိုင် ကပါသည့် မှားများ မှာထင်ရှား၍
ဒေသက အေး ဝါဆိုပျိုးချ မှားများ ဟု သိရပါသည်။
ကျီးလှိုင် မှား / တရားဆောင်တို့ မှား (ကထိ) ၁၀၀ မှားနှင့် တစ်လတိတိကျပြီး ပေး

“ခြောက်ဖော်တင်မှတော်” ဟု နှင့် နှင့် ကထိ မှား တူရားများ မှားများ သာရောင်စာသည့်
မှတော် ဖြစ်ပါသည်။ တူရားမှတော် ကျီးလှိုင်ဖြင့် ဈေးရောင်း / ဝယ်များ ဇွာနိုင်
နာသက်ဇေး မှား ပြုလုပ်ကြပါသည်။ တူရား မှတော် မှား၍ လုပ်သား ရနိုင်မှုများ
တစ်နှစ်ပတ်လုံး ချီးမြှင့်ပါသည်။
ကျီးလှိုင်တွင် ဝါဆိုပျိုးချ ကျီးလှိုင် ကျီးလှိုင်၊ ကျီးလှိုင် နှင့် ကျီးလှိုင် သိဒ္ဓံများလည်း
ရိပ်ပျိုးလည်းကောင်း၊ နှင့် တစ်နှစ်ပတ်လုံး ချီးမြှင့်ပျိုး၍ ရောင်းခြင်း
ကများ ဆုံးပျိုးပါသည်။ ကျီးလှိုင် သားလည်းကောင်း၊ ကျီးလှိုင် မှားနှင့် မှားထု
ထပ်၍ သားလည်းကောင်း၊ သားလည်းကောင်း ချီးမြှင့်ပါသည်။

၃။ ဥစ္စာနေကြွယ်ဝမှုအဆင့်သတ်မှတ်ချက်ဇယား

အဆင့်	ပြုစုပေးထားသော အဆင့်	အဆင့်	အဆင့်
၁) အဆင့်	အဆင့်	အဆင့်	အဆင့်
၂) အဆင့်	အဆင့်	အဆင့်	အဆင့်
၃) အဆင့်	အဆင့်	အဆင့်	အဆင့်
၄) အဆင့်	အဆင့်	အဆင့်	အဆင့်
၅) အဆင့်	အဆင့်	အဆင့်	အဆင့်

ပစ္စည်းကြွယ်ဝမှုအဆင့်သတ်မှတ်ချက် မြန်မာ့ဆန်းစစ်ရေး

ကောက်စုကျေးရွာတွင် 7% ဂြိုဟ်စာ မြေပျော်စာအား 10 နှစ်အတွက်
 ကား / ဆိုက်ကား / သင်္ဘော (ငါးစင်၊ ငွေကြေးများ) ပိုင်ဆိုင်ပါသည်။

- ကုန်ရောင်း မြေပျော်စာ အား ၁ နှစ် (17%) ဖြစ်ပေမည် ခြံ / ချေးဆိုင် /
 ဆိုင်ကယ် / ဓားပျော် / ကျွဲစားများ ပိုင်ဆိုင်ပါသည်။

- နွမ်းပါစာ အား ၁ နှစ် ဖြစ်ပေမည် ကျေးရွာ၏ 55% ဂြိုဟ် အစုအစည်း
 ကျေးလက်များ ပိုင်ဆိုင်ထားသောကြောင့်၊ ကျန်ပိုင်ဆိုင်မှုများ မရှိပါ။
 ငါးဖမ်း၊ လက်ပျော်လက်စားများ ပိုင်ဆိုင်ပါသည်။

- ကုန်ရောင်း မြေပျော်စာ အား ၁ နှစ် ဖြစ်ပေမည် ကျေးရွာ၏
 11% ဂြိုဟ် အစုအစည်း ဖြစ်ပေမည်။ အချို့စွမ်း၊ အားပျော်စွမ်း ကျေးလက်များ
 ပိုင်ဆိုင်ပါသည်။ ဤစားသောက်မှုများ ဖြစ်ပေမည် ကျန်ပိုင်ဆိုင်မှု / ခြံ မရှိပါ။
 စတုဂံ ပိုင်ဆိုင်ထားပါသည်။

၄။ ပင့်ကူအိမ်ပုံစံပြပုံ

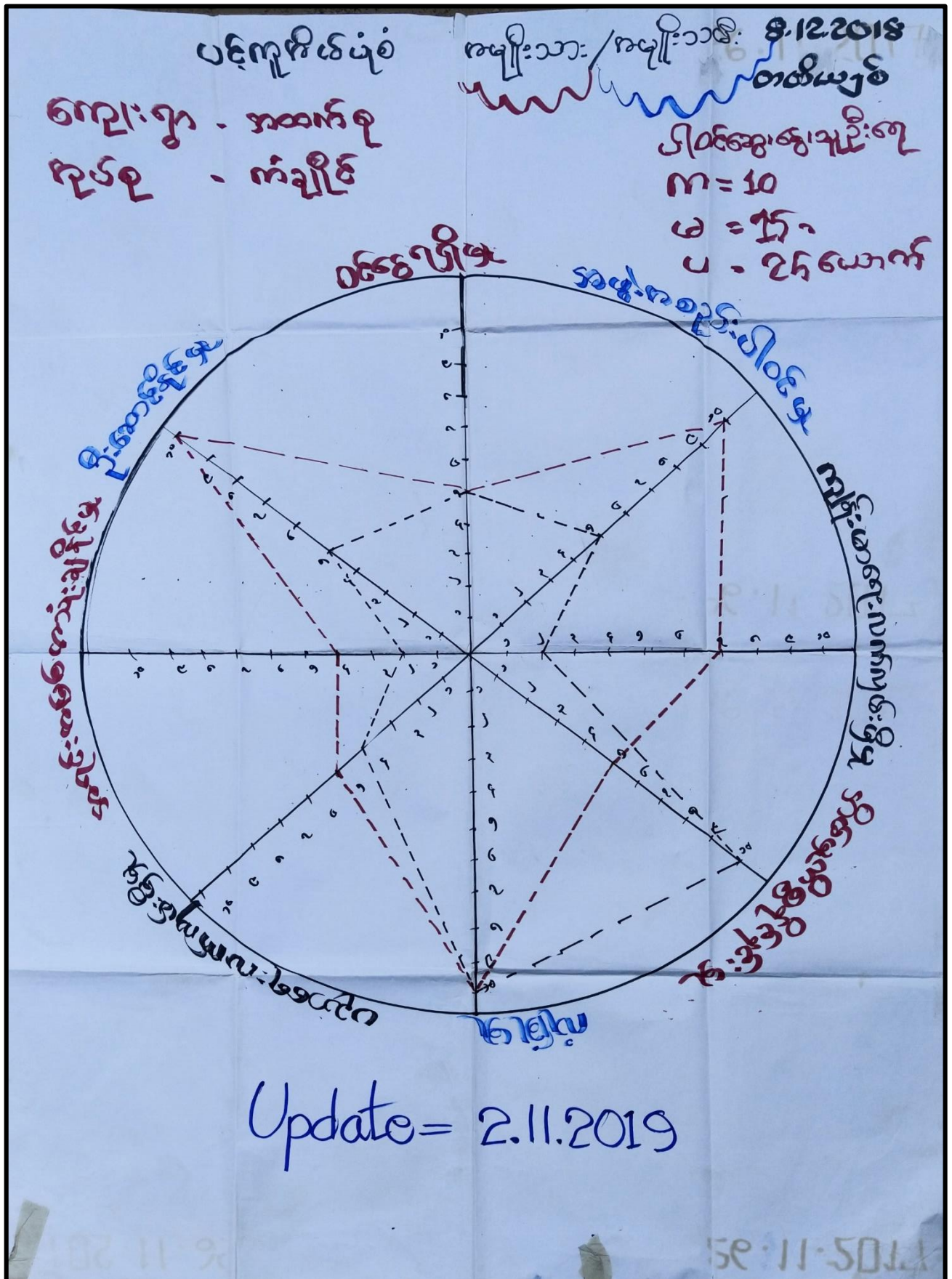

၅။ အရင်းအမြစ်သုံးစွဲမှုပြဇယား

15. 2. 2017 update. 8. 12. 18 တစ်နှစ်လုံးအတွက် စာရင်းအကျဉ်းချုပ် -
 အရင်းအမြစ်သုံးစွဲမှုပြဇယား ကံချိုင်းအုပ်စု

အမျိုးအစား	အမျိုးအစား	အမျိုးအစား/ကုန်ပစ္စည်း
- ရေလျှပ်ငန့်	- ဆယ့်ပြင်ဆိုင်	- တောင်ယာ လယ်ယာ
- ရေလျှပ်သား	- အသံချပ်ဆိုင်	- ရေတွင်းခပ်
- ပုဒ်ရေလျှပ်ဆား	- ဈေးကောင်း/ဈေးထယ်	- ကျွန်းမာရေးဆေးစားခန်း
- လက်သမား	- အိမ်မှုကိစ္စ	- ဆံပင်ဥချပ်ဆိုင်
- တောင်ယာလယ်	- စွေးမြူရေး (တက်/ကပ်)	
- ကောယျ်ကုန်		
- ခြံလျှပ်ခက်		
- ဆိုင်ကယ်အားပေးစား		

Update. 2.11.2019

၆။ အဖွဲ့အစည်းချက်ဆက်မှုပြပုံ

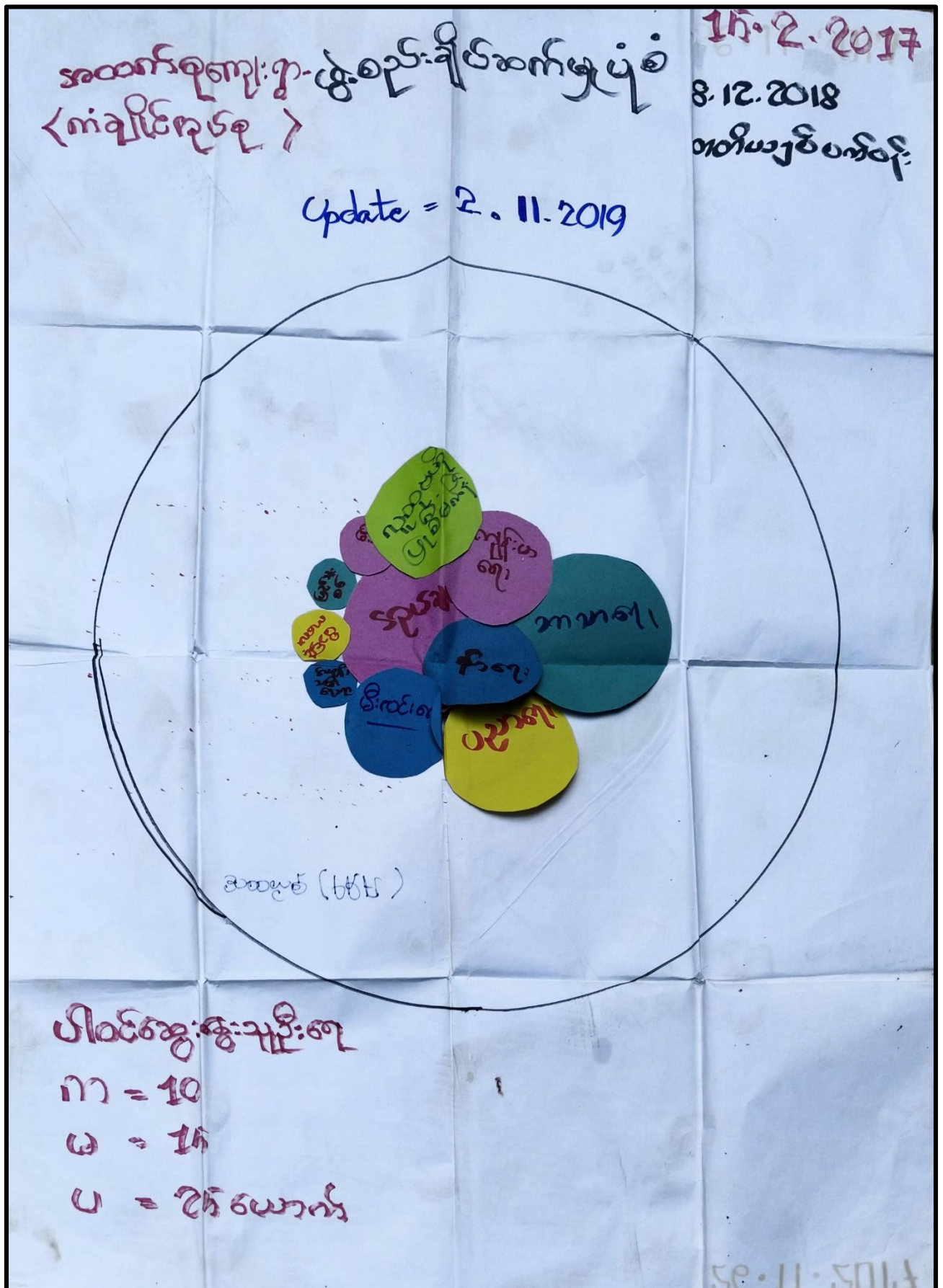

၇။ ကျေးရွာကော်မတီရွေးချယ်ခြင်းနှင့် ကျေးရွာဖွံ့ဖြိုးရေးအစီအစဉ် ဆောင်ရွက်မှုမှတ်တမ်းခါတ်ပုံများ



၈။ ကျေးရွာစီမံကိန်းအထောက်အကူပြုကော်မတီဝင်များစာရင်း

ကံချိုင့်စု			
အမည်	လျှောက်/စီမံကိန်း/စာရင်း	ဖုန်းနံပါတ်	
၁	ဒေါ်ကျော်စု	စီ/ထောက် ၃၈၃၄	၀၉-၂၆၄၅၁၈၄၁၆
၂	ဒေါ်အေးအေးအေး	စီထောက် ၃၈၃၄	၀၉-၇၈၉ ၁၁၀ ၈၁၈
၃	ဒေါ်အေးအေး	ဝယ်ယူရေး ၃၈၃၄	၀၉- ၇၇၈၁၄၀၇၈၇
၄	ဒေါ်အေးအေးကျော်	ဝယ်ယူရေး	၀၉-၇၆၆၇၀၈၂၂၄
၅	_____	ဝယ်ယူရေး	၀၉- _____
၆	ဒေါ်အေးအေး	လုပ်ငန်းလည်ပတ်ထိန်းသိမ်းရေး ဆပ်ကော်မတီ ၃၈၃၄	၀၉-၇၇၈၄၃၈၆၇၁
၇	ဒေါ်အေးအေး	လုပ်ငန်းလည်ပတ်ထိန်းသိမ်းရေး ဆပ်ကော်မတီ	၀၉-၄၅၁၀၅၇၇၄၆
၈	_____	လုပ်ငန်းလည်ပတ်ထိန်းသိမ်းရေး ဆပ်ကော်မတီ	၀၉- _____
၉	ဒေါ်အေးအေး	စောင့်ကြည့်ကြီးကြပ်ရေး ဆပ်ကော်မတီ ၃၈၃၄	၀၉-၄၂၈၇၁၂၀၈၅
၁၀	ဒေါ်အေးအေး	စောင့်ကြည့်ကြီးကြပ်ရေး ဆပ်ကော်မတီ	၀၉-၄၂၅၅၆၇၂၀၂
၁၁	_____	စောင့်ကြည့်ကြီးကြပ်ရေး ဆပ်ကော်မတီ	၀၉- _____
၁၂	ဒေါ်အေးအေး	ဝေဖန်အဖြေဖြင့်လှယ်စားပွယ်	၀၉-၂၆၄၅၁၈၄၁၆
၁၃	ဒေါ်အေးအေး	ဝေဖန်အဖြေဖြင့်လှယ်စားပွယ်	၀၉-၂၆၄၃၈၇၀၉၅
၁၄	ဒေါ်အေးအေး	လျှောက်စာရေးဆို	၀၉-၇၈၁၂၆၅၃၁၅
၁၅	ဒေါ်အေးအေး	လျှောက်စာရေးဆို	၀၉-၇၇၈၁၄၀၇၈၇
၁၆	ဒေါ်အေးအေး	လျှောက်စာရေးဆို	၀၉-၇၇၈၁၂၅၃၃၇
၁၇	_____	အကူအညီဆောင်ရွက်ရေး	၀၉- _____

13 ဒေါ်အေးအေးအေး လျှောက်-၆/ ၃၈၃၄

(ဂ) ကျွမ်းကျင်သူများမှတ်တမ်း (ကျေးရွာတွင်နေထိုင်သော သို့မဟုတ် တံခြားရွာမှလာရောက်သောကျွမ်းကျင်သူများ)

	(၁) စာသင်ကျောင်း		(၂) ကျန်းမာရေး			(၃) လက်မှုပညာရပ်		
	ရွာတွင်နေထိုင်သူ	အခြားရွာမှလာသူ		ရွာတွင်နေထိုင်သူ	အခြားရွာမှလာသူ		ရွာတွင်နေထိုင်သူ	အခြားရွာမှလာသူ
မူလတန်းကျောင်းဆရာ/မ	၇ ✓	၇	ဆရာဝန်	၈	၇	လက်သမား	✓	၈
အထက်တန်းကျောင်းဆရာ/မ	၂ ✓	၂	လက်ထောက်ကျန်းမာရေးမှူး	၂ ✓	၂	ပန်းချီ	✓	၂
အလယ်တန်းကျောင်းဆရာ/မ	၇ ✓	၇	အမျိုးသမီးကျန်းမာရေးဆရာမ	၈	၇	လှုပ်စစ်ကျွမ်းကျင်ပီသသမား	၇	၈
မူလကျောင်းဆရာ/မ	၂ ✓	၂	သားရွေးဆရာမ	၂	၂	ရေခဲကုတ်သူ	၂	၂
အခြားမှတ်တမ်း	၂	၂	ပြည်သူ့ကျန်းမာရေးလုပ်သားမှတ်တမ်း	၀	၀	ကော်ပြင်ဆရာမှတ်တမ်း	၀	၀

(ဃ) ကျေးရွာသို့ ရောက်ရှိနိုင်သည့် လမ်းအခြေအနေ / ကျေးရွာတစ်ရွာသည် ၎င်း၏ ကျေးရွာအုပ်စုနှင့် ဆက်သွယ်ထားသော လမ်းအခြေအနေ (အောက်ပါတို့ကိုရိုင်းပါ)

ကျောက်ကြမ်းလမ်း: _____
 ကျောက်ခင်းလမ်း: _____
 ကြည့်ရှုရလမ်း: _____
 တွန်းကရင်လမ်း: _____
 လှသွားလမ်း: _____
 မော်တော်ဆိုင်ကယ်လမ်း: _____
 အခြား: _____

(င) ကျေးရွာဖွံ့ဖြိုးမှု နှစ်ချက်

(၁) လူထုဝေဟံပြုစီမံကိန်းမတင်မီ ဤကျေးရွာတွင် ကျေးရွာဖွံ့ဖြိုးမှု နှစ်ချက်ရှိခဲ့ပါသလား? ရှိပါသည် (ရှိပါ) / မသိပါ
 (၂) ရှိခဲ့ပါလျှင် ဤနှစ်ချက်ကို ညော်ညော် ဝေဖန်တွင်ပြင်ဆင်ခဲ့ပါသနည်း? နှစ်— / မသိပါ
 (၃) ဤနှစ်ချက်ကို ခြုံ နယ်မှအတည်ပြုခဲ့ပါသလား? ပြုခဲ့ပါသည် / မပြုခဲ့ပါ / မသိပါ

(စ) ဝေဖန်အတွက်အခင်း

(၁) ဤကျေးရွာ၏ဝေဟံမှ ၎င်းကျေးရွာအုပ်စု၏ဝေဟံအထိ ဝေဖန်ပုံစံဖြင့် ဖွဲ့စည်းသနည်း? မိုင် ၅.၇ / မသိပါ
 (၂) ဤကျေးရွာမှ ၎င်းကျေးရွာအုပ်စု၏ဝေဟံအထိ သွားလာရာတွင် ကြာမြင့်သည့်အချိန်၊
 ခြောက်သွေ့ ရာသီတွင် ကြာချိန် ၅ နာရီ ၁၆ မိနစ် — ထော်လာရီ / မော်တော်ဆိုင်ကယ် / ခြေလျင် / လား / မော်တော်ဘုတ် / အခြား _____
 မိုးရာသီတွင် ကြာချိန် ၅ နာရီ ၁၆ မိနစ် — ထော်လာရီ / မော်တော်ဆိုင်ကယ် / ခြေလျင် / လား / မော်တော်ဘုတ် / အခြား _____

(ဆ) ပတ်ဝန်းကျင်ဆိုင်ရာ သဘာဝဘေးအန္တရာယ်
 ဤကျေးရွာတွင် ရေကြီးခြင်းကဲ့သို့ သဘာဝဘေးအန္တရာယ် ကျရောက်ခဲ့ခြင်း ရှိပါသလား? မရှိပါ (ရှိပါသည်) ရှိလျှင် ဝေဖန်ပြပါ။ ၄ နာရီ ၁၆ မိနစ်

(ဇ) ကျေးရွာတွင် ခွဲစည်းထားသော အဖွဲ့အစည်းများ
 လူထုဝေဟံပြုစီမံကိန်းမတင်မီ ဤကျေးရွာတွင် ကျေးရွာဖွံ့ဖြိုးရေးအတွက် အစိုးရ (သို့) ရွာသားများကိုယ်တိုင် (သို့) စီမံကိန်းတစ်ခုခုမှ ခွဲစည်းထားသည့် အဖွဲ့အစည်းများ ရှိပါသလား?

(၁) _____
 (၂) _____

(ဈ) အထွေထွေအုပ်ချုပ်ရေး ဦးစီးဌာန (GAD) မှ မှတ်တမ်းတင်ထားခြင်း
 ဤကျေးရွာသည် အထွေထွေအုပ်ချုပ်ရေး ဦးစီးဌာန (GAD) မှ မှတ်တမ်းတင်ထားမှု ရှိပါသလား? မရှိပါ (ရှိပါသည်) ✓

ကျေးရွာခေါင်းဆောင် _____ လူထုစည်းရုံးရေးမှူး _____
 အမည် _____ အမည် _____
 လက်မှတ် _____ လက်မှတ် _____
 ဝန်ရံ 13.2.2017 ဝန်ရံ 13.2.2017

ပုံစံ - ၀ - ၁ ကျေးရွာအခြေခံအချက်အလက်များ (Form PC 1)

ကျေးရွာအုပ်စု၊ ကျေးရွာတစ်ရွာသို့ ပထမဆုံးမိတ်ဆက်ခရီး သွားရောက်သောအခါ လူထုစည်းရုံးရေးမှူးသည် ကျေးရွာအခြေခံအချက်အလက်များအား ကျေးရွာအချက်အလက်များကို မေတ္တာရပ်ခံ၍ တောင်းခံရသည်။ ဤအချက်အလက်များကို စီမံကိန်းဦးစီးဌာနမှ ပြန်လည်စစ်ဆေးပြီး စီမံကိန်းဦးစီးဌာနအဖွဲ့ဝင်များက လူထုစည်းရုံးရေးမှူးသည် ဤအချက်အလက်များအား စစ်ဆေးပြီး မှန်ကန်အောင်ပြုလုပ်ရမည်။ ပြီးနောက်တွင် လူထုစည်းရုံးရေးမှူးမှ သတင်းအချက်အလက်ထံသို့ Tablets မှ တစ်ဆင့် ဖြည့်သွင်းရမည်။

ကျေးရွာခေါင်းဆောင် အမည် ဦးကျော်ဖြူ	ကျေးရွာခေါင်းဆောင်၏ ဖုန်းနံပါတ် ၀၅၇၇၉ ၄၈၀၂၄၅	လူထုစည်းရုံးရေးမှူး၏ အမည် ဦးစိုးမြင့်စော
ပြည်နယ်၊ တိုင်းဒေသကြီး ဗဟို	မြို့နယ် ဇေယျာတီ	ကျေးရွာအုပ်စု ကံချိုင့်
		ကျေးရွာ အထက်စု

တ။ လူဦးရေ

လူမျိုးစု	အိမ်ထောင်စုအရေအတွက်	ကိုးကွယ်သည့်ဘာသာ	အိမ်ထောင်စုအရေအတွက်
လူမျိုး (၁) - ဗမာ	38	ဗုဒ္ဓ	140
လူမျိုး (၂) - ကျိတ်	102	ဘာသာ (၂) - ဗုဒ္ဓ	
လူမျိုး (၃) -		ဘာသာ (၃) -	
လူမျိုးစုရောအခြား		ဘာသာရော	
	အရေအတွက်		
မသန်စွမ်းသူများ	၅		
သက်ကြီးရွယ်အိုများ (၆၅ နှစ် နှင့် အထက်)	14		
စစ်ဘေးရှောင် (သို့မဟုတ်) ရွှေ့ပြောင်းနေထိုင်၊ ပြောင်းရွှေ့			

လူဦးရေ	အမျိုးသား (အရေအတွက်)	အမျိုးသမီး (အရေအတွက်)	အိမ်ခြေအရေအတွက်
လူမျိုး (၁) - ဗမာ	၄၉	၇၈	196
လူမျိုး (၂) - ကျိတ်	102	150	
လူမျိုး (၃) -			
အခြား			
အိမ်ထောင်ဦးစီး	191	5	

(ခ) အခြေခံအဆောက်အအုံ အသုံးအဆောင်များ

စာသင်ကျောင်း	အမှတ် ခြံမီ	ကျန်းမာရေး	အမှတ် ခြံမီ	ဘာသာရေး အဆောက်အအုံများ	အမှတ် ခြံမီ
အထက်တန်းကျောင်း	၈	ဆေးရုံ	၈	ဓေတီ	၆
အလယ်တန်းကျောင်း	၈	ကျန်းမာရေးဌာန	၈	ဘုန်းကြီးကျောင်း	၆
ပုလဲတန်းကျောင်း	၈	ကျန်းမာရေးဌာနခွဲ	၈	ဟိန္ဒူဘုရားကျောင်း	၂
ပုဂံကျောင်း	၂	ဆေးပေးခန်း	၂	ခရစ်ယာန်ကျောင်း	၂
အခြား	၂	အခြား	၂	ဇလီ	၂
				အခြား	၂
မှတ်ချက်		မှတ်ချက်		မှတ်ချက်	

(ဂ) ကျွမ်းကျင်သူများမှတ်တမ်း (ကျေးရွာတွင်နေထိုင်သော သို့မဟုတ် တခြားရွာမှလာရောက်သောကျွမ်းကျင်သူများ)

	(၁) စာသင်တန်း		(၂) ကျန်းမာရေး			(၃) လက်မှုပညာရှင်		
	ရွာတွင်နေထိုင်သူ	အခြားရွာမှလာသူ		ရွာတွင်နေထိုင်သူ	အခြားရွာမှလာသူ		ရွာတွင်နေထိုင်သူ	အခြားရွာမှလာသူ
မူလတန်းပြဆရာ/မ	၆	၆	ဆရာဝန်	၈	၇	လက်သမား	၆	၈
အထက်တန်းပြဆရာ/မ	၅	၂	လက်ထောက်ကျန်းမာရေးမှူး	၂	၂	မန်းရံ	၆	၂
အလယ်တန်းပြဆရာ/မ	၇	၇	အမျိုးသမီးကျန်းမာရေးဆရာမ	၈	၇	လျှပ်စစ်ကျွမ်းကျင်၊ မီးသမား	၇	၈
ပုဂ္ဂိုလ်ဆရာ/မ	၆	၂	သားဖွားဆရာမ	၂	၂	ရေပြိုက်သွယ်သူ	၂	၂
အခြား	၆	၃	ပြည်သူ့ကျန်းမာရေးလုပ်သား	၆	၃	ကော်ပြင်ဆရာ	၆	၆
မှတ်ချက်			မှတ်ချက်			မှတ်ချက်		

(ဃ) ကျေးရွာသို့ ရောက်ရှိနိုင်သည့် လမ်းအခြေအနေ / ကျေးရွာတစ်ရွာသည် ၎င်း၏ ကျေးရွာအုပ်စုနှင့် ထက်သွယ်ထားသော လမ်းအခြေအနေ (တစ်လက်မပိုင်းစီ)

ကျောက်ကြမ်းလမ်း: ကတ္တရာလမ်း: ကွန်ကရစ်လမ်း: မော်တော်ဆိုင်ကယ်လမ်း:
 ကျောက်ခင်းလမ်း: စိုပြသားလမ်း: လှသွားလမ်း: အခြား: _____

(င) ကျေးရွာဖွံ့ဖြိုးမှုစီမံချက်

(၁) လူထုတော်ကြီးစီမံကိန်းမတင်မီ ဤကျေးရွာတွင်ကျေးရွာဖွံ့ဖြိုးမှု စီမံချက်ရှိခဲ့ပါသလား? ရှိပါသည်/မရှိပါ/မသိပါ

(၂) ရှိခဲ့ပါလျှင် ဤစီမံချက်ကို မည်သည့် ခုနှစ်တွင်ပြင်ဆင်ခဲ့ပါသနည်း? နှစ်— မသိပါ

(၃) ဤစီမံချက်ကို မြို့နယ်မှအတည်ပြုခဲ့ပါသလား? ပြုခဲ့ပါသည်/မပြုခဲ့ပါ/မသိပါ

(စ) ခရီးအကွာအဝေး

(၁) ဤကျေးရွာ၏တော်မူခင်း ၎င်းကျေးရွာအုပ်စု၏တော်မူခင်း ခရီးပိုင်မည်မှအကွာအဝေးသနည်း? မိုင်— /မသိပါ

(၂) ဤကျေးရွာမှ ၎င်းကျေးရွာအုပ်စု၏တော်မူခင်း သွားလာရာတွင်ကြာမြင့်သည့်အချိန်

ခြောက်သွေ့ရာသီတွင်ကြာချိန်— ၅ မိနစ်— တော်လာဂျီ/မော်တော်ဆိုင်ကယ်/ခြေလျင်/လား/မော်တော်ဘုတ်/ အခြား: _____

မိုးရာသီတွင်ကြာချိန်— ၃၀ မိနစ်— တော်လာဂျီ/မော်တော်ဆိုင်ကယ်/ခြေလျင်/လား/မော်တော်ဘုတ်/ အခြား: _____

(ဆ) ပတ်ဝန်းကျင်ဆိုင်ရာ သဘာဝဘေးအန္တရာယ်

ဤကျေးရွာတွင် ရေကြီးခြင်းကဲ့သို့ သဘာဝဘေးအန္တရာယ်ကုန်ရောက်မှုခြင်း ရှိပါသလား?

မရှိပါ ရှိပါသည် ရှိလျှင်ခေါ်ပြပါ— ရေကြီးခြင်း၊ မိုးတိုင်း၊ မိုးတိုင်း၊ မိုးတိုင်း၊ မိုးတိုင်း၊ မိုးတိုင်း၊ မိုးတိုင်း၊ မိုးတိုင်း

(ဇ) ကျေးရွာတွင် ခွဲစည်းထားသော အဖွဲ့အစည်းများ

လူထုတော်ကြီးစီမံကိန်းမတင်မီ ဤကျေးရွာတွင် ကျေးရွာဖွံ့ဖြိုးရေးအတွက် အစိုးရ (သို့) ရွာသားများကိုယ်တိုင် (သို့) စီမံကိန်းဆောင်ရွက်မှု ခွဲစည်းထားသည့် အဖွဲ့အစည်းများရှိပါသလား?

(၁) _____ မရှိပါ

(၂) _____ ရှိပါသည်

(ဈ) အထွေထွေအုပ်ချုပ်ရေး ဦးစီးဌာန (GAD) မှ မှတ်တမ်းတင်ထားခြင်း

ဤကျေးရွာသည် အထွေထွေအုပ်ချုပ်ရေး ဦးစီးဌာန (GAD) မှ မှတ်တမ်းတင်ထားမှု ရှိပါသလား?

မရှိပါ ရှိပါသည်

ကျေးရွာခေါင်းဆောင်
 အမည် ဦးကျော်ဖြူ
 လက်မှတ် Kim
 နေ့စွဲ ၂၈.၁၁.၂၀၁၇

လူထုစည်းရုံးရေးမှူး
 အမည် ဦးစိုးမိုး
 လက်မှတ် [Signature]
 နေ့စွဲ ၂၈.၁၁.၂၀၁၇

ပုံစံ - ၈ - ၁ ကျေးရွာအခြေခံအချက်အလက်များ (Form PC 1)

လယ်ဥယျာဉ်များ၊ ကျေးရွာတစ်ရွာသို့ ပထမဆုံးပိတ်ဆက်ရေး သွားရောက်သောအခါ လူထုစည်းရုံးရေးမှူးသည် ကျေးရွာ ခေါင်းဆောင်များအား ကျေးရွာအချက်အလက်များကို မေတ္တာရပ်ခံ၍ တောင်းခံရသည်။ ဤအချက်အလက်များကို စီမံကိန်း ပိတ်ဆက်အစည်းဝေးမတိုင်မီတောင်းခံရမည်။ စီမံကိန်းပိတ်ဆက်အစည်းဝေးတွင် လူထုစည်းရုံးရေးမှူးသည် ဤအချက်အလက် များအား စစ်ဆေးပြီး မှန်ကန်အောင်ပြုလုပ်ရမည်။ ပြီးနောက်တွင် လူထုစည်းရုံးရေးမှူးမှ သတင်းအချက်အလက်ထံသို့ Tablets မှ တစ်ဆင့် ဖြည့်သွင်းရမည်။

ကျေးရွာခေါင်းဆောင် အမည် ဒေါ်ဇွဲ	ကျေးရွာခေါင်းဆောင်၏ ဇနီးနိပါတ် ၀၅ ၇၇၂ ၄၆၀ ၂၄၃	လူထုစည်းရုံးရေးမှူး၏ အမည် ဒေါ်စစ်စစ်ကျော်
ပြည်နယ်၊ တိုင်းဒေသကြီး ဧရာဝတီ	မြို့နယ် ဇေယျာ	ကျေးရွာအုပ်စု ကံချို
		ကျေးရွာ ၁၁(၈)စု

က၊ လူဦးရေ

လူမျိုးစု	အိမ်ထောင်စုအရေအတွက်	ကိုးကွယ်သည့်ဘာသာ	အိမ်ထောင်စုအရေအတွက်
လူမျိုးစု (၁) ဗမာ	၅၆	ဘာသာ (၁) ဗုဒ္ဓ	၂၄၀
လူမျိုးစု (၂) ဗမာ	၁၀၂	ဘာသာ (၂) -----	
လူမျိုးစု (၃) -----		ဘာသာ (၃) -----	
လူမျိုးစုရော -----		ဘာသာရော -----	
အခြား			
	အရေအတွက်		
မသန်စွမ်းသူများ	၇		
သက်ကြီးရွယ်အိုများ (၆၅ နှစ် နှင့် အထက်)	၂၇		

စစ်ဘေးရှောင်			
--------------	--	--	--

	အမျိုးသား (အရေအတွက်)	အမျိုးသမီး (အရေအတွက်)
လူဦးရေ	၇၈၀	၇၇၈
လူမျိုးစု (၁) - မာအူ	၄၄	၇၄
လူမျိုးစု (၂) - ဗမာ	၁၃၇	၁၅၀
လူမျိုးစု (၃) -		
အခြား		
အိမ်ထောင်ဦးစီး	၁၃၄	၄

၄၀၈ အောက်

(ခ) အခြေခံအဆောက်အအုံ အသုံးအဆောင်များ

စာသင်ကျောင်း	အမှတ် ခြံမပါ	ကျန်းမာရေး	အမှတ် ခြံမပါ	ဘာသာရေး အဆောက် အအုံများ	အမှတ် ခြံမပါ
အထက်တန်းကျောင်း	<input type="checkbox"/>	ဆေးရုံ	<input type="checkbox"/>	ဝေတီ	<input type="checkbox"/>
အလယ်တန်းကျောင်း	<input type="checkbox"/>	ကျန်းမာရေးဌာန	<input type="checkbox"/>	ဘုန်းကြီးကျောင်း	<input type="checkbox"/>
မူလတန်းကျောင်း	<input type="checkbox"/>	ကျန်းမာရေးဌာနခွဲ	<input type="checkbox"/>	ဟိန္ဒူဘုရားကျောင်း	<input type="checkbox"/>
မူကြိုကျောင်း	<input type="checkbox"/>	ဆေးပေးခန်း	<input type="checkbox"/>	ခရစ်ယာန်ကျောင်း	<input type="checkbox"/>
အခြား	<input type="checkbox"/>	အခြား	<input type="checkbox"/>	ဗလီ	<input type="checkbox"/>
				အခြား	<input type="checkbox"/>
မှတ်ချက်		မှတ်ချက်		မှတ်ချက်	

(ဂ) ကျွမ်းကျင်သူများမှတ်တမ်း (ကျေးရွာတွင်နေထိုင်သော သို့မဟုတ် တခြားရွာမှလာရောက်သော ကျွမ်းကျင်သူများ)

(၁) စာသင်ကျောင်း			(၂) ကျန်းမာရေး			(၃) လက်မှုပညာရှင်		
	ရွာတွင်နေထိုင်သူ	အခြားရွာမှလာသူ		ရွာတွင်နေထိုင်သူ	အခြားရွာမှလာသူ		ရွာတွင်နေထိုင်သူ	အခြားရွာမှလာသူ
မူလတန်းပြဆရာ/မ	<input checked="" type="checkbox"/>	<input checked="" type="checkbox"/>	ဆရာလန်	<input type="checkbox"/>	<input type="checkbox"/>	လက်သမား	<input checked="" type="checkbox"/>	<input type="checkbox"/>
အထက်တန်းပြဆရာ/မ	<input checked="" type="checkbox"/>	<input type="checkbox"/>	လက်ထောက်ကျန်းမာရေးမှူး	<input type="checkbox"/>	<input type="checkbox"/>	ပန်းရံ	<input checked="" type="checkbox"/>	<input type="checkbox"/>
အလယ်တန်းပြဆရာ/မ	<input type="checkbox"/>	<input type="checkbox"/>	အမျိုးသမီးကျန်းမာရေးဆရာမ	<input type="checkbox"/>	<input type="checkbox"/>	လျှပ်စစ်ကျွမ်းကျင်ပီးသမား	<input type="checkbox"/>	<input type="checkbox"/>
မူကြိုဆရာ/မ	<input type="checkbox"/>	<input type="checkbox"/>	သားဖွားဆရာမ	<input type="checkbox"/>	<input type="checkbox"/>	ရေပိုက်သွယ်သူ	<input type="checkbox"/>	<input type="checkbox"/>
အခြား	<input type="checkbox"/>	<input type="checkbox"/>	ပြည်သူ့ကျန်းမာရေးလုပ်သား	<input type="checkbox"/>	<input type="checkbox"/>	စက်ပြင်ဆရာ	<input checked="" type="checkbox"/>	<input type="checkbox"/>
မှတ်ချက်			မှတ်ချက်			မှတ်ချက်		

(ဃ) ကျေးရွာသို့ ရောက်ရှိနိုင်သည့် လမ်းအခြေအနေ / ကျေးရွာတစ်ရွာသည် ၎င်း၏ ကျေးရွာအုပ်စုနှင့် ဆက်သွယ်ထားသော လမ်းအခြေအနေ (အောက်ပါတို့ကိုပိုင်းပါ)

ကျောက်ကြမ်းလမ်း ကတ္တရာလမ်း ကွန်ကရစ်လမ်း မော်တော်ဆိုင်ကယ်လမ်း

ကျောက်ခင်းလမ်း မြေသားလမ်း လူသွားလမ်း အခြား _____

(င) ကျေးရွာဖွံ့ဖြိုးမှုစီမံချက်

ပိုင်းပါ

(၁) လူထုဗဟိုပြုစီမံကိန်းမစတင်မှီ ဤကျေးရွာတွင်ကျေးရွာဖွံ့ဖြိုးမှု

ရှိပါသည်/မရှိပါ/မသိပါ

စီမံချက်ရှိခဲ့ပါသလား?

(၂) ရှိခဲ့ပါလျှင် ဤစီမံချက်ကို မည်သည့် ရန်ပုံငွေဖြင့်ဆင်နွှဲပါသနည်း? နှစ် /မသိပါ

(၃) ဤစီမံချက်ကို မြို့နယ်မှအတည်ပြုခဲ့ပါသလား? /မသိပါ

(စ) ဝရီးအကွာအဝေး

(၁) ဤကျေးရွာ၏ဝဟိုမှ ၎င်းကျေးရွာအုပ်စု၏ဝဟိုအထိ ဝရီးပိုင်မည်မျှကွာဝေးသနည်း? /မသိပါ

(၂) ဤကျေးရွာမှ ၎င်းကျေးရွာအုပ်စုဝဟိုအထိ သွားလာရာတွင်ကြာမြင့်သည့်အချိန်။

မြောက်သွေ့ရာသီတွင်ကြာချိန် ထော်လာဂျီ/မော်တော်ဆိုင်ကယ်/ခြေလျင်/လား/မော်တော်ဘုတ်/
အခြား

မိုးရာသီတွင်ကြာချိန် ထော်လာဂျီ/မော်တော်ဆိုင်ကယ်/ခြေလျင်/လား/မော်တော်ဘုတ်/
အခြား

(ဆ) ပတ်ဝန်းကျင်ဆိုင်ရာ သဘာဝဘေးအန္တရာယ်

ဤကျေးရွာတွင် ရေကြီးခြင်းကဲ့သို့ သဘာဝဘေးအန္တရာယ်ကျရောက်ဖူးခြင်း ရှိပါသလား။

မရှိပါ ရှိပါသည် ရှိလျှင်ဖော်ပြပါ

(ဇ) ကျေးရွာတွင် ခွဲစည်းထားသော အဖွဲ့အစည်းများ

လူထုဝဟိုဖြစ်ပေါ်စေရန်အတွက် ဤကျေးရွာတွင် ကျေးရွာဖွံ့ဖြိုးရေးအတွက် အစိုးရ (သို့) ရွာသားများကိုယ်တိုင်(သို့) စီမံကိန်းတစ်ခုခုမှ ခွဲစည်းထားသည့် အဖွဲ့အစည်းများရှိပါသလား။

(၁)

(၂)

(ဈ) အထွေထွေအုပ်ချုပ်ရေး ဦးစီးဌာန (GAD) မှ မှတ်တမ်းတင်ထားခြင်း

ဤကျေးရွာသည် အထွေထွေအုပ်ချုပ်ရေး ဦးစီးဌာန (GAD) မှ မှတ်တမ်းတင်ထားမှု ရှိပါသလား။

မရှိပါ ရှိပါသည်

ကျေးရွာခေါင်းဆောင်

အမည် *မြချစ်အောင်*

လက်မှတ် *[Signature]* နေ့.ရက် ၇. ၁၂. ၂၀၁၈

လူထုစည်းရုံးရေးမှူး

အမည် *မြစုစုမာမာ*

လက်မှတ် *[Signature]* နေ့.ရက် ၂၅. ၁၂. ၂၀၁၈

ပုံစံ - ၈ - ၁ ကျေးရွာအခြေခံအချက်အလက်များ (Form PC 1)

လမ်းညွှန်ချက်၊ ကျေးရွာတစ်ရွာသို့ ပထမဆုံးမိတ်ဆက်ရေးသွားရောက်သောအခါ လူထုစည်းရုံးရေးမှူးသည် ကျေးရွာခေါင်းဆောင်များအား ကျေးရွာအချက်အလက်များကို ပေတူရာပစ်ခံ၍ တောင်းခံရသည်။ ဤအချက်အလက်များကို စီမံကိန်းမိတ်ဆက်အစည်းဝေးမတိုင်မီ တောင်းခံရမည်။ စီမံကိန်းမိတ်ဆက်အစည်းဝေးတွင် လူထုစည်းရုံးရေးမှူးသည် ဤအချက်အလက်များအား စစ်ဆေးပြီး မှန်ကန်အောင်ပြုလုပ်ရမည်။ ပြီးနောက်တွင် လူထုစည်းရုံးရေးမှူးမှ သတင်းအချက်အလက်ထံသို့ Tablets မှ တဆင့် ဖြည့်သွင်းရမည်။

ကျေးရွာခေါင်းဆောင် အမည် ဦးလှစိန်	ကျေးရွာခေါင်းဆောင်၏ ဖုန်းနံပါတ် ၀၉၈၅၃၄၄၇၇၆၃	လူထုစည်းရုံးရေးမှူး၏အမည် ဦးစောမည်ဦး
ပြည်နယ်/တိုင်းဒေသကြီး ဧရာဝတီ	မြို့နယ် ဗဟော	ကျေးရွာအုပ်စု ကံချိုင်
		ကျေးရွာ အထက်စု

က၊ လူဦးရေ

လူမျိုးစု	အိမ်ထောင်စုအရေအတွက်	ကိုးကွယ်သည့်ဘာသာ	အိမ်ထောင်စုအရေအတွက်
လူမျိုးစု (၁) ဗမာ	102	ဘာသာ (၁) ဗုဒ္ဓ	140
လူမျိုးစု (၂) မူဆလင်	38	ဘာသာ (၂) -----	
လူမျိုးစု (၃) ဇာတိ		ဘာသာ (၃) မူဆလင်	2
လူမျိုးစုရော -----		ဘာသာရော -----	
အခြား			
	အရေအတွက်		
မသန်စွမ်းသူများ	8		
သက်ကြီးရွယ်အိုများ (၆၅ နှစ် နှင့် အထက်)	20		

[Type text]

စစ်ဘေးရှောင်	
--------------	--

	အမျိုးသား(အရေအတွက်)	အမျိုးသမီး(အရေအတွက်)	စုစုပေါင်းအရေအတွက်
လူဦးရေ			
လူမျိုးစု (၁)-----	192	150	342
လူမျိုးစု (၂)-----	88	78	166
လူမျိုးစု (၃)-----			
အခြား			
အိမ်ထောင်ဦးစီး	135	5	

(ခ)အခြေခံအဆောက်အအုံ အသုံးအဆောင်များ

စာသင်ကျောင်း	အမှတ် ခြံစိမ်း	ကျန်းမာရေး	အမှတ် စိမ်း	ဘာသာရေးအဆောက် အအုံများ	အမှတ် ခြံစိမ်း
အထက်တန်းကျောင်း	<input type="checkbox"/>	ဆေးရုံ	<input type="checkbox"/>	ဓဇတီ	<input type="checkbox"/>
အလယ်တန်းကျောင်း	<input type="checkbox"/>	ကျန်းမာရေးဌာန	<input type="checkbox"/>	တုန်းကြီးကျောင်း	<input type="checkbox"/>
မူလတန်းကျောင်း	<input type="checkbox"/>	ကျန်းမာရေးဌာနခွဲ	<input type="checkbox"/>	ဟိန္ဒူဘုရားကျောင်း	<input type="checkbox"/>
မူကြိုကျောင်း	<input type="checkbox"/>	ဆေးပေးခန်း	<input type="checkbox"/>	ခရစ်ယာန်ကျောင်း	<input type="checkbox"/>
အခြား	<input type="checkbox"/>	အခြား	<input type="checkbox"/>	ဗုဒ္ဓ	<input type="checkbox"/>
				အခြား	<input type="checkbox"/>
မှတ်ချက်		မှတ်ချက်		မှတ်ချက်	

[Type text]

(ဂ) ကျွမ်းကျင်သူများမှတ်တမ်း (ကျေးရွာတွင်နေထိုင်သော သို့မဟုတ် အခြားရွာမှလာရောက်သောကျွမ်းကျင်သူများ)

(၁) စာသင်ကျောင်း			(၂) ကျန်းမာရေး			(၃) လက်မှုပညာရှင်		
	ရွာတွင်နေထိုင်သူ	အခြားရွာမှလာသူ		ရွာတွင်နေထိုင်သူ	အခြားရွာမှလာသူ		ရွာတွင်နေထိုင်သူ	အခြားရွာမှလာသူ
မူလတန်းပြဆရာ/မ	<input checked="" type="checkbox"/>	<input checked="" type="checkbox"/>	ဆရာဝန်	<input type="checkbox"/>	<input type="checkbox"/>	လက်သမား	<input checked="" type="checkbox"/>	<input type="checkbox"/>
အထက်တန်းပြဆရာ/မ	<input type="checkbox"/>	<input type="checkbox"/>	လက်ထောက်ကျန်းမာရေးမှူး	<input type="checkbox"/>	<input type="checkbox"/>	ပန်းရုံ	<input checked="" type="checkbox"/>	<input type="checkbox"/>
အလယ်တန်းပြဆရာ/မ	<input checked="" type="checkbox"/>	<input checked="" type="checkbox"/>	အမျိုးသမီးကျန်းမာရေးဆရာမ	<input type="checkbox"/>	<input type="checkbox"/>	လျှပ်စစ်ကျွမ်းကျင်ပညာရှင်	<input type="checkbox"/>	<input type="checkbox"/>
မူကြိုဆရာ/မ	<input type="checkbox"/>	<input type="checkbox"/>	ဘားဖွားဆရာမ	<input type="checkbox"/>	<input type="checkbox"/>	ရေပိုက်သူ	<input type="checkbox"/>	<input type="checkbox"/>
အခြား	<input type="checkbox"/>	<input type="checkbox"/>	ပြည်သူ့ကျန်းမာရေးလုပ်သား	<input type="checkbox"/>	<input type="checkbox"/>	စက်ပြင်ဆရာ	<input type="checkbox"/>	<input type="checkbox"/>
မှတ်ချက်			မှတ်ချက်			မှတ်ချက်		

(ဃ) ကျေးရွာသို့ ရောက်ရှိနိုင်သည့်လမ်းအခြေအနေ / ကျေးရွာတစ်ရွာသည် ၎င်း၏ကျေးရွာအုပ်စုနှင့် ဆက်သွယ်ထားသောလမ်းအခြေအနေ (အောက်ပါတို့ကိုပိုင်းပါ)

ကျောက်ကြမ်းလမ်း: ကတ္တရာလမ်း ကွန်ကရစ်လမ်း: _____
 ကျောက်ခင်းလမ်း: မြေသားလမ်း လူသွားလမ်း: _____
 (င) ကျေးရွာဖွံ့ဖြိုးမှုစီမံချက် ဝိုင်းပါ

(၁) လူထုဗဟိုပြုစီမံကိန်းမစတင်မီ ဤကျေးရွာတွင်ကျေးရွာဖွံ့ဖြိုးမှု ရှိပါသည် (မရှိပါ) / မသိပါ

စီမံချက်ရှိခဲ့ပါသလား?

(၂) ရှိခဲ့ပါလျှင် ဤစီမံချက်ကို မည်သည့် ခုနှစ်တွင်ပြင်ဆင်ခဲ့ပါသနည်း? နှစ်-----/မသိပါ

(၃) ဤစီမံချက်ကို မြို့နယ်မှအတည်ပြုခဲ့ပါသလား? ပြုခဲ့ပါသည်/မပြုခဲ့ပါ /မသိပါ

[Type text]

(စ) ရှေးအကွာအဝေး

(၁) ဤကျေးရွာ၏ ဗဟိုမှ ဝေးကျေးရွာအုပ်စု၏ ဗဟိုအထိ ခရီးပိုင်မည်မျှ ကွာဝေးသနည်း? ပိုင်-----/မသိပါ

0.5 မိုင်

(၂) ဤကျေးရွာမှ ဝေးကျေးရွာအုပ်စု၏ ဗဟိုအထိ သွားလာရာတွင် ကြာမြင့်သည့် အချိန်။

ခြောက်သွေ့ ရာသီတွင် ကြာချိန် ----- 5 မိနစ် ----- ထော်လာရီ/မော်တော်ဆိုင်ကယ်/ခြေလျင်/လား/မော်တော်ဘုတ်/

အခြား -----

မိုးရာသီတွင် ကြာချိန် ----- 5 မိနစ် ----- ထော်လာရီ/မော်တော်ဆိုင်ကယ်/ခြေလျင်/လား/မော်တော်ဘုတ်/

အခြား -----

(ဆ) ပတ်ဝန်းကျင်ဆိုင်ရာ သဘာဝဘေးအန္တရာယ်

ဤကျေးရွာတွင် ရေကြီးခြင်းကဲ့သို့ သဘာဝဘေးအန္တရာယ် ကျရောက်ဖူးခြင်း ရှိပါသလား။

2008 . 2005 -

□ မရှိပါ ရှိပါသည် ရှိလျှင် ဖော်ပြပါ ----- 2008 -----

(ဇ) ကျေးရွာတွင် ဖွဲ့စည်းထားသော အဖွဲ့အစည်းများ

လူထုဗဟိုပြုစီမံကိန်းမတိုင်မီ ဤကျေးရွာတွင် ကျေးရွာဖွံ့ဖြိုးရေးအတွက် အစိုးရ(သို့) ရွာသားများကိုယ်တိုင်(သို့) စီမံကိန်းတစ်ခုခုမှ ဖွဲ့စည်းထားသည့် အဖွဲ့အစည်းများ ရှိပါသလား။

(၁) -----

(၂) -----

(ဈ) အထွေထွေအုပ်ချုပ်ရေး ဦးစီးဌာန (GAD) မှ မှတ်တမ်းတင်ထားခြင်း

ဤကျေးရွာသည် အထွေထွေအုပ်ချုပ်ရေး ဦးစီးဌာန (GAD) မှ မှတ်တမ်းတင်ထားမှု ရှိပါသလား။

□ မရှိပါ ရှိပါသည်

ကျေးရွာခေါင်းဆောင်

အမည် ဦးကျော်ဖြူ

လက်မှတ် [Signature] ဇန.စွဲ

လူထုစည်းရုံးရေးမှူး

အမည် ဦးကျော်ဖြူ

လက်မှတ် [Signature] ဇန.စွဲ

[Type text]

ပုံစံ - ၀ - ၂ - မိမိတို့အားဝန်ထမ်းအချိန်စာရင်း (PC 2)

အောက်ဖော်ပြပါအတိုင်း ဝန်ထမ်းအား ဝန်ထမ်းအချိန်စာရင်း ဖြည့်သွင်းရမည်။

စဉ်အမှတ်/ဝန်ထမ်း အမည် - မြို့အင်းစင်ရွာ	ဝန်ထမ်းအားအမှတ်ဖြစ်ပါ <input type="checkbox"/> ဝန်ထမ်း(၁) <input type="checkbox"/> ဝန်ထမ်း(၂) <input checked="" type="checkbox"/> ဝန်ထမ်း(၃)
ခန့်အပ်ရက် - ၂၀၂၁.၁၂.၁၈	<input type="checkbox"/> ဝန်ထမ်း (၄)
ပြည်နယ်/တိုင်း - မြန်မာပြည်	ကျေးရွာ - မြို့အင်းစင်

မိမိတို့အားဝန်ထမ်းအချိန်စာရင်းအတွက်	ခန့်အပ်ရက်		အစည်းအဝေးအတွက်			
	စတင်ရက်	ပြီးဆုံးရက်	အချိန်အတွက်	အချိန်အတွက်	အိမ်ထောင်အတွက်	လူချိန်အတွက်
၁။ ကျေးရွာမိမိတို့အား ဝန်ထမ်းအချိန်စာရင်းအတွက်	၂၀၂၁.၁၂.၁၈	၂၀၂၁.၁၂.၁၈	၇၅	၄၅	၇၄	၂၆၀ ၇၅၆ ၁၂၆ ၅၈
၂။ ကျေးရွာမိမိတို့အား ဝန်ထမ်းအချိန်စာရင်းအတွက်	၂၀၂၁.၁၂.၁၈	၂၀၂၁.၁၂.၁၈	၅၂	၄၂	၇၅	၂၆၀ ၇၅၆ ၂၆၀ ၇၅၆

ပုံစံ - ၀၂ - စီမံကိန်းစက်ဝန်းအချိန်ဇယား (PC 2)

လမ်းညွှန်ချက်၊ သက်တိုင်ရာလူထုစည်းရုံးရေး၊ လက်ထောက်နည်းပညာများ၊ သက်တိုင်ရာလူထုစည်းရုံးရေး၊ စီမံကိန်းစက်ဝန်းအဆင့်တစ်ခုစီပြီးစီးတိုင်းကျေးရွာနှင့် ကျေးရွာအုပ်စုအတွက် ဤစံကိန်းညွှန်ချက်များ

စည်းရုံးရေး/လက်ထောက်နည်းပညာရေးမှူးဝန်ထမ်း အမည် - **ဒွါရအုန်း**

နေ့စွဲ **15.12.2019** စက်ဝန်း(၁) စက်ဝန်း(၂) စက်ဝန်း(၃) စက်ဝန်း(၄)

ပြည်နယ်/တိုင်း **ဧရာဝတီ** ကျေးရွာအုပ်စု **တံခွါ** ကျေးရွာ **အထက်စု**

စီမံကိန်းအဆင့်ဖွဲ့စည်းမှုအဆင့်များ	နေ့စွဲ		အစည်းအဝေးတွင် တက်ရောက်သူအရေအတွက်					
	စတင်သည့်နေ့	ပြီးဆုံးသည့်နေ့	အမျိုးသားအတွက်	အမျိုးသမီးအတွက်	အိမ်ထောင်စုအရအတွက်	လူမျိုးစုတက်ရောက်သူအရေအတွက်နှင့်လူမျိုးစုအစည်းအဝေး	အိမ်ထောင်စုပေါင်း	အိမ်ထောင်စု %
၁။ ကျေးရွာစီမံကိန်း စီမံကိန်းအစည်းအဝေး	2.11.19	2.11.19	32	47	79	၇၉	140	56.4%
၂။ ကျေးရွာစီမံကိန်းအစည်းအဝေး	16.12.19	16.12.19	51	39	90	၉၀	140	64.2%
၃။ ကျေးရွာအုပ်စုလုပ်ငန်းဆိုင်ရာကြော်ချက်ချရာသည့်အစည်းအဝေး								
၄။ မြို့နယ်အဆင့်စီမံကိန်းရေးဆွဲရေးနှင့်အကောင်အထည်ဖော်ရေး ကော်မတီ၏စီမံကိန်း သုံးသပ်မှုအစည်းအဝေး								

၁၁။ ကျေးရွာဖွံ့ဖြိုးရေး ဦးစားပေး အစီအစဉ် (ပုံစံ ၀-၃)

ပုံစံ - ၀ - ၃ ကျေးရွာဖွံ့ဖြိုးရေး ဦးစားပေးအစီအစဉ် (Form PC 3)

လမ်းညွှန်ချက်၊ အဆင့်(၃) ကျေးရွာဖွံ့ဖြိုးရေးအစီအစဉ်အစဉ်အစား ဦးစားပေးသော အစီအစဉ် ကျေးရွာပုံစံကိန်း အထောက်အကူပြု ကော်မတီသည် လူထုစည်းရုံးရေးများအကူအညီဖြင့် ဤပုံစံကိုပြည့်စုံအောင် ပြည့်သွင်းရမည်။			
လူထုစည်းရုံးရေးများ/ဝန်ထမ်း အမည်			
နေ့စွဲ	18.2.2016	ဝက်ဝန်းအား အမှတ်ခြစ်ပါ (✓)	ဝက်ဝန်း(၁)
		ဝက်ဝန်း(၂)	ဝက်ဝန်း(၃)
ပြည်နယ်/တိုင်း	ဧရာဝတီ	မြို့နယ်	ဗဟန်း
		ကျေးရွာအုပ်စု	ကံချိုင့်
		ကျေးရွာ	ဧရာဝတီ

က။ အခက်အခဲအတားအဆီးများအားလျှော့ချပေးခြင်း - ယခုလက်ရှိအခြေအနေတွင် ဤကျေးရွာဖွံ့ဖြိုးတိုးတက်ရေးအတွက် အဓိက အခက်အခဲအတားအဆီးများသည် မည်သည့်များဖြစ်ပါသနည်း။ (အမျိုးသား/သမီး အနည်းဆုံးအခက်အခဲ ၅ ခုစီဖော်ပြပါ)

အမျိုးသား အဖွဲ့မှ တင်ပြသောအခက်အခဲအတားအဆီးများ		အမျိုးသမီး အဖွဲ့မှ တင်ပြသောအခက်အခဲအတားအဆီးများ	
၀	လမ်းမကောင်း	၀	လမ်းမကောင်း
၂	မီးမရှိ (လျှပ်စက်)	၂	မီးမရှိ (လျှပ်စက်)
၃	ဗဟိုက - မရှိ - ပညာရေး	၃	ဗဟိုက မရှိ (ပညာရေး)
၄	ဆေးရုံ မရှိ	၄	ဆေးရုံ မရှိ
၅	စာတန်း မရှိ (ချိယျံစာ)	၅	စာတန်း မရှိ (ချိယျံစာ) / မရှိ (ချိယျံစာ)
၆	ဆိုင်ကလေး မရှိ	၆	စာတန်း မရှိ (ချိယျံစာ)

ခ။ မျှော်မှန်းခြင်း - နောင်လာမည့် (၅) နှစ်အတွင်း ကျေးရွာဖွံ့ဖြိုးရေး မျှော်မှန်းလျာထားချက်များအား တင်ပြပါ။

အမျိုးသားအဖွဲ့မှ တင်ပြသောမျှော်မှန်းချက်များ		အမျိုးသမီးအဖွဲ့မှ တင်ပြသောမျှော်မှန်းချက်များ	
၀	လမ်းကောင်းစေရမည်	၀	လမ်းကောင်းစေရမည်
၂	မီးရရှိစေရမည် (လျှပ်စက်)	၂	မီးရရှိစေရမည် (လျှပ်စက်)
၃	ဆေးရုံရရှိစေရမည်	၃	ဆေးရုံရရှိစေရမည်
၄	ပညာရေးရရှိစေရမည်	၄	ပညာရေးရရှိစေရမည် (မရှိပါလျှင်/မရှိပါလျှင်) မရှိပါလျှင်
၅	ဗဟိုကကျောင်းရရှိစေရမည်	၅	ဗဟိုကကျောင်းရရှိစေရမည်
၆	စာတန်းရရှိစေရမည်	၆	စာတန်းရရှိစေရမည် (ချိယျံစာ)

ဂ။ လူထုပံ့ပိုးမှု၏ လာမည့် (၄) နှစ်အတွက် အကျိုးဝင်သော ဦးစားပေး ဖွံ့ဖြိုးတိုးတက်မှု လုပ်ငန်း အစီအစဉ်များအားဖော်ပြပါ။

အဆင့်	ကျေးရွာအတွက် ဦးစားပေး ဖွံ့ဖြိုးတိုးတက်မှု လုပ်ငန်းစဉ်များ	အဆိုပြုသူ (အမျိုးသား/အမျိုးသမီး/အမျိုးသား+အမျိုးသမီး)	ခန့်မှန်းကုန်ကျစရိတ်	အကျိုးခံစားခွင့်ရှိသူ ခန့်မှန်းခြေ အရေအတွက်
၀	ကျေးလက်လမ်းမ (လျှပ်စက်)	ဂ + ခ		
၂	မီးရရှိ	ဂ		
၃	ကျေးရွာမီးရရှိရေး	ဂ		
၄	စာတန်း	ဂ		
၅	ဆေးရုံ	ဂ		
၆	ဆိုင်ကလေး	ဂ + ခ		

ဃ။ လူထုစီမံကိန်း၏ လာမည့် (၄)နှစ်အတွက် အကျိုးမဝင်သော ဦးစားပေး ဖွံ့ဖြိုးတိုးတက်မှု လုပ်ငန်း အစီအစဉ်များအားဖော်ပြပါ။

အဆင့်	ကျေးရွာအတွက် ဦးစားပေး ဖွံ့ဖြိုး တိုးတက်မှု လုပ်ငန်းစဉ်များ	အဆိုပြုသူ (အမျိုးသားများ/ အမျိုးသမီးများ/ အမျိုးသား+ အမျိုးသမီး)	အခန်းကဏ္ဍ
၀	ကျွန်းပေါ်အစိုးရအဖွဲ့	မ.စ.ဖ	
၂	အသက်စားယူပေးရေး	✓	
၃	ရေခဲခန်း	"	
၄	လူမှုဝန်ထမ်း	✓	
၅	ဝိယာကန်ဆေးကုရေး	✓	
၆	အမှတ်အသား	✓	
၇	ရေစိုက်ရေး	✓	
၈			

ခေါင်းဆောင်၊ ကျေးရွာစီမံကိန်းအထောက်အကူပြုကော်မတီမှ အတည်ပြုသည်။

အမည် ဒေါ်သန်းသန်းခိုင် လက်မှတ် [Signature] နေ့စွဲ 15.2.2017

ပုံစံ - ၈-၃ ကျေးရွာဖွံ့ဖြိုးရေး ဦးစားပေးအစီအစဉ် (Form PC 3)

လယ်ဉာဏ်ရှင် အဆင့်(၃)ကျေးရွာမှန်မန်ချက်အစည်းအဝေးပြီးဆုံးသောအခါ ကျေးရွာစီမံကိန်း အထောက်အကူပြု ဝန်ထမ်းတို့သည် လူထုစည်းရုံးရေးမှူးအကူအညီဖြင့် ဤပုံစံကိုပြည့်စုံအောင် ဖြည့်သွင်းရမည်။			
လူထုစည်းရုံးရေးမှူး/ဝန်ထမ်း အမည် - <u>စိုးစောစောဇွန်</u>			
နေ့စွဲ - <u>၂၄.၁၂.၁၈</u>	စက်ဝန်းအား အမှတ်ခြစ်ပါ (✓) <input type="checkbox"/> စက်ဝန်း(၀) <input type="checkbox"/> <input type="checkbox"/> စက်ဝန်း(၂) <input checked="" type="checkbox"/> စက်ဝန်း(၃) <input type="checkbox"/> စက်ဝန်း(၄)		
ပြည်နယ်/တိုင်း <u>ဧရာဝတီ</u>	မြို့နယ် <u>လှိုင်</u>	ကျေးရွာအုပ်စု <u>ကံချိုင့်</u>	ကျေးရွာ <u>အထက်စု</u>

က၊ အခက်အခဲအတားအဆီးများအားဆွေးနွေးခြင်း - ယခုလက်ရှိအခြေအနေတွင်ဤကျေးရွာဖွံ့ဖြိုးတိုးတက်ရေးအတွက် အဓိကအခက်အခဲအတားအဆီးများသည် မည်သည်များဖြစ်ပါသနည်း။ (အမျိုးသား/သမီး အနည်းဆုံးအခက်အခဲ ၅ ခုစီဖော်ပြပါ)

အုပ်စုဖွံ့ဖြိုးရေးမှူးများမှ တင်ပြသောအခက်အခဲအတားအဆီးများ	
လူထုစည်းရုံးရေးမှူးများ၏ အခက်အခဲများ ဖြစ်ပေါ်နေခြင်း	<input type="checkbox"/> ကျား ၀မ <input checked="" type="checkbox"/> ကျား+ ၀မ
လူထုစည်းရုံးရေးမှူးများ၏ အခက်အခဲများ ဖြစ်ပေါ်နေခြင်း	<input type="checkbox"/> ကျား ၀မ <input type="checkbox"/> ကျား+ ၀မ
အထက်စုကျေးရွာမှ လူထုစည်းရုံးရေးမှူးများ၏ အခက်အခဲများ ဖြစ်ပေါ်နေခြင်း	<input type="checkbox"/> ကျား ၀မ <input checked="" type="checkbox"/> ကျား+ ၀မ
အထက်စုကျေးရွာမှ လူထုစည်းရုံးရေးမှူးများ၏ အခက်အခဲများ ဖြစ်ပေါ်နေခြင်း	<input type="checkbox"/> ကျား ၀မ <input checked="" type="checkbox"/> ကျား+ ၀မ
အထက်စုကျေးရွာမှ လူထုစည်းရုံးရေးမှူးများ၏ အခက်အခဲများ ဖြစ်ပေါ်နေခြင်း	<input checked="" type="checkbox"/> ကျား ၀မ <input type="checkbox"/> ကျား+ ၀မ

ခ၊ မျှော်မှန်းခြင်း- နောင်လာမည့် (၅)နှစ် အတွင်း ကျေးရွာဖွံ့ဖြိုးရေး မျှော်မှန်းလျာထားချက်များအား တင်ပြပါ။

အုပ်စုဖွံ့ဖြိုးရေးမှူးများမှ တင်ပြသောအခက်အခဲအတားအဆီးများ	
လူထုစည်းရုံးရေးမှူးများ၏ အခက်အခဲများ ဖြစ်ပေါ်နေခြင်း	<input type="checkbox"/> ကျား ၀မ <input checked="" type="checkbox"/> ကျား+ ၀မ
လူထုစည်းရုံးရေးမှူးများ၏ အခက်အခဲများ ဖြစ်ပေါ်နေခြင်း	<input type="checkbox"/> ကျား ၀မ <input type="checkbox"/> ကျား+ ၀မ
အထက်စုကျေးရွာမှ လူထုစည်းရုံးရေးမှူးများ၏ အခက်အခဲများ ဖြစ်ပေါ်နေခြင်း	<input type="checkbox"/> ကျား ၀မ <input checked="" type="checkbox"/> ကျား+ ၀မ
အထက်စုကျေးရွာမှ လူထုစည်းရုံးရေးမှူးများ၏ အခက်အခဲများ ဖြစ်ပေါ်နေခြင်း	<input type="checkbox"/> ကျား ၀မ <input type="checkbox"/> ကျား+ ၀မ

အထက်စုကျေးရွာ၊ ကံချိုင်ကျေးရွာအုပ်စု
 ဝ ကျား ၀၀ ၀ ကျား + ၀

ဂ။ လူထုစီမံကိန်း၏ လာမည့် (၄) နှစ်အတွက် အကျုံးမဝင်သော ဦးစားပေး ဖွံ့ဖြိုးတိုးတက်မှု လုပ်ငန်း အစီအစဉ်များအားဖော်ပြပါ။

ဦးစားပေးအဆင့်	ကျေးရွာအတွက် ဦးစားပေး ဖွံ့ဖြိုးတိုးတက်မှု လုပ်ငန်းစဉ်များ	အဆိုပြုသူ (အမျိုးသားများ/ အမျိုးသမီးများ/ အမျိုးသား + အမျိုးသမီး)	အခန်းကဏ္ဍ	ဦးစားပေးအဆင့်သတ်မှတ်ချက်	ခန့်မှန်းကုန်ကျစရိတ်	အကျိုးခံစားခွင့်ရှိသူစန့်မှန်းခြေအရေအတွက်		
						ကျား	မ	ပေါင်း
၀	ကွပ်ကဲရေးအဖွဲ့ဖွဲ့စည်းခြင်း	ကျား + ၁	အထွေထွေ	၁	၄၅၀၀၀	၇၈၀	၇၇၀	၁၅၅၀
၂	လူမှုစီမံကိန်းအဖွဲ့ဖွဲ့စည်းခြင်း	မ	Education	၂	-	၇၈၀	၇၇၀	၁၅၅၀
၃	အထက်စုကျေးရွာအုပ်စုအဖွဲ့ဖွဲ့စည်းခြင်း	ကျား + ၀	Water	၃	-	၇၈၀	၇၇၀	၁၅၅၀
၄								
၅								

ဃ။ လူထုစီမံကိန်း၏ လာမည့် (၄) နှစ်အတွက် အကျုံးမဝင်သော ဦးစားပေး ဖွံ့ဖြိုးတိုးတက်မှု လုပ်ငန်း အစီအစဉ်များအားဖော်ပြပါ။

အဆင့်	ကျေးရွာအတွက် ဦးစားပေး ဖွံ့ဖြိုးတိုးတက်မှု လုပ်ငန်းစဉ်များ	အဆိုပြုသူ (အမျိုးသားများ/ အမျိုးသမီးများ/ အမျိုးသား + အမျိုးသမီး)	အခန်းကဏ္ဍ
၀	ဝန်ထမ်းချိမ်းညှိရေး	ကျား + ၀	အထွေထွေ ဖွံ့ဖြိုးရေး
၂	ဝန်ထမ်းချိမ်းညှိရေး	ကျား	အထွေထွေ ဖွံ့ဖြိုးရေး
၃			
၄			
၅			

ခေါင်းဆောင်၊ ကျေးရွာစီမံကိန်းအထောက်အကူပြုကော်မတီမှအတည်ပြုသည်။

အမည် ခေါင်းဆောင် လက်မှတ် [Signature] ဝန.စွဲ ၂၀၂၁.၁၂.၁၅

ပုံစံ - ၀-၃ ကျေးရွာဖွံ့ဖြိုးရေး ဦးစားပေးအစီအစဉ် (Form PC 3)

လမ်းညွှန်ချက်၊ အဆင့်(၃)ကျေးရွာမှော်မှန်းချက်အစည်းအဝေးပြီးဆုံးသောအခါ ကျေးရွာစီမံကိန်း အထောက်အကူပြု ကော်မတီသည် လူထုစည်းရုံးရေးမှူးအကူအညီဖြင့် ဤပုံစံကိုပြည့်စုံအောင် ဖြည့်သွင်းရမည်။			
လူထုစည်းရုံးရေးမှူး/ဝန်ထမ်း အမည် ဦးကျော်စွာ			
နေ့စွဲ 12.10.2019	စက်ဝန်းအား အမှတ်ခြစ်ပါ (✓) <input type="checkbox"/> စက်ဝန်း(၁) <input type="checkbox"/> စက်ဝန်း(၂) <input type="checkbox"/> စက်ဝန်း(၃) <input type="checkbox"/> စက်ဝန်း(၄) <input checked="" type="checkbox"/>		
ပြည်နယ်/တိုင်း ဧရာဝတီ	မြို့နယ် ပုဂံ	ကျေးရွာအုပ်စု ကံချိုင်း	ကျေးရွာ အထက်စု

က။ အခက်အခဲအတားအဆီးများအားဆွေးနွေးခြင်း - ယခုလက်ရှိအခြေအနေတွင်ဤကျေးရွာဖွံ့ဖြိုးတိုးတက်ရေးအတွက် အဓိကအခက်အခဲအတားအဆီးများသည် မည်သည်များဖြစ်ပါသနည်း။ (အမျိုးသား/သမီး အနည်းဆုံးအခက်အခဲ ၅ ခုစီဖော်ပြပါ)

အုပ်စုဖွံ့ဖြိုးရေးမှူးများမှ တင်ပြသောအခက်အခဲအတားအဆီးများ	
ပျပ်စစ်ဖွံ့ဖြိုးရေးအဖွဲ့အစည်း	<input type="checkbox"/> ကျား <input checked="" type="checkbox"/> ကျား+ မ
ကျေးရွာအုပ်စု ဝန်ထမ်း အဖွဲ့အစည်း	<input type="checkbox"/> ကျား <input checked="" type="checkbox"/> ကျား+ မ
လမ်းလူထုထိန်းသိမ်းရေးအဖွဲ့အစည်း	<input checked="" type="checkbox"/> ကျား <input type="checkbox"/> ကျား+ မ
ရွာချစ်သက်စာနား အစည်းအဝေး အဖွဲ့အစည်း	<input checked="" type="checkbox"/> ကျား <input type="checkbox"/> ကျား+ မ
ကျေးရွာအုပ်စု ဝန်ထမ်း အဖွဲ့အစည်း	<input checked="" type="checkbox"/> ကျား <input type="checkbox"/> ကျား+ မ
ဦးစီးဌာန/ဌာန အဖွဲ့အစည်း	ကျား

ခ။ မှော်မှန်းခြင်း- နောင်လာမည့် (၅) နှစ် အတွင်း ကျေးရွာဖွံ့ဖြိုးရေး မှော်မှန်းလျာထားချက်များအား တင်ပြပါ။

အုပ်စုဖွံ့ဖြိုးရေးမှူးများမှ တင်ပြသောအခက်အခဲအတားအဆီးများ	
ပျပ်စစ်ဖွံ့ဖြိုးရေးအဖွဲ့အစည်း	<input type="checkbox"/> ကျား <input checked="" type="checkbox"/> ကျား+ မ
အဖွဲ့အစည်း	<input type="checkbox"/> ကျား <input checked="" type="checkbox"/> ကျား+ မ
လမ်းလူထုထိန်းသိမ်းရေးအဖွဲ့အစည်း	<input checked="" type="checkbox"/> ကျား <input type="checkbox"/> ကျား+ မ
ဆက်သွယ်ရေး အဖွဲ့အစည်း	<input type="checkbox"/> ကျား <input checked="" type="checkbox"/> ကျား+ မ

[Type text]

ကျေးရွာအုပ်စုအမည်: ကျေးရွာအုပ်စု ကျား မ ကျား+မ

ဂ။ လူထုစီမံကိန်း၏ လာမည့် (၄) နှစ်အတွက် အကျိုးမဝင်သော ဦးစားပေး ဖွံ့ဖြိုးတိုးတက်မှု လုပ်ငန်း အစီအစဉ်များအားဖော်ပြပါ။

အဆင့်	ကျေးရွာအတွက် ဦးစားပေး ဖွံ့ဖြိုးတိုးတက်မှု လုပ်ငန်းစဉ်များ	အဆိုပြုသူ (အမျိုးသားများ/ အမျိုးသမီးများ/ အမျိုးသား+ အမျိုးသမီး)	အခန်းကဏ္ဍ	ဦးစားပေး အဆင့် သတ်မှတ်ချက်	စနစ်မှန်း ကုန်ကျစရိတ်	အကျိုးခံစားခွင့်ရှိသူ နံ. မှန်းခြေအရေအတွက်		
						ကျား	မ	ပေါင်း
၁	ကျေးရွာအုပ်စု	ကျား + မ				၇၀၀	၃၀၀	၅၀၀
၂	ကျေးရွာအုပ်စု	မ				၃၀၀	၃၀၀	၅၀၀
၃	ကျေးရွာအုပ်စု	မ				၃၀၀	၃၀၀	၅၀၀
၄	ကျေးရွာအုပ်စု	မ				၃၀၀	၃၀၀	၅၀၀
၅	ကျေးရွာအုပ်စု	ကျား + မ				၃၀၀	၃၀၀	၅၀၀

ဃ။ လူထုစီမံကိန်း၏ လာမည့် (၄) နှစ်အတွက် အကျိုးမဝင်သော ဦးစားပေး ဖွံ့ဖြိုးတိုးတက်မှု လုပ်ငန်း အစီအစဉ်များအားဖော်ပြပါ။

အဆင့်	ကျေးရွာအတွက် ဦးစားပေး ဖွံ့ဖြိုးတိုးတက်မှု လုပ်ငန်းစဉ်များ	အဆိုပြုသူ (အမျိုးသားများ/ အမျိုးသမီးများ/ အမျိုးသား+ အမျိုးသမီး)	အခန်းကဏ္ဍ
၁	ကျေးရွာအုပ်စု	ကျား + မ	
၂	ကျေးရွာအုပ်စု	ကျား	
၃			
၄			
၅			

ခေါင်းဆောင်၊ ကျေးရွာစီမံကိန်းအထောက်အကူပြုကော်မတီမှအတည်ပြုသည်။

အမည် ဦးကျော်စွာ လက်မှတ် [Signature] ဇန်. ၅ - ၂၀၂၄

[Type text]

၁၂။ ကျေးရွာအစည်းအဝေးမှတ်တမ်းများ

"ပထမအကြိမ်ကျေးရွာအစည်းအဝေး မှတ်တမ်း"

ကျေးရွာအုပ်စု	ကံချိုင်း
ကျေးရွာ	အထက်စု
နေရာ	အထက်စုကျေးရွာ
အချိန်	12:00 pm မှ 2:30 pm အထိ
ရက်စွဲ	2. 11. 2019
အစည်းအဝေးခရောင်းခရောင်းသူ	လျား (32) + မ (47) = ပေါင်း (79)
အကြောင်းအရာ	" ပျဉ်းမဟိုပြုကြိမ်ကိစ္စကိစ္စကိစ္စနှင့်စက်ဝိုင်း နှင့် ပထမအကြိမ်ကျေးရွာအစည်း အဝေး ပြုလုပ်ခြင်း။ "

: 2. 11. 2019 ရက်နေ့တွင် အထက်စုကျေးရွာနှင့် ပထမ
 အကြိမ်ကျေးရွာအစည်း အဝေးအား အစီအစဉ် (၈) ရက်ဖြင့် ပြုလုပ်
 ခဲ့ပါသည်။ အစီအစဉ် (၁) ကျ ဖွဲ့စည်းပေးခြင်းအားဖြင့် စတုတ္ထအကြိမ်
 စီမံကိန်းတွင် ကျေးရွာသူ/သားများဘက်မှ မာဆင်ဒစ်များထက် မိုပိုင်
 သွင်းပေးမှုအားကောင်းမွန်စွာ ပူးပေါင်းဆောင်ရွက် ဆောင်ရွက် နှင့် အဖွဲ့
 အဖွဲ့အစည်းများဖြင့် ခံနိုင်ရည်ရှိစွာ ပူးပေါင်း ဆောင်ရွက် ဆောင်ရွက်ပါ
 သည်။ ထို့နောက် အစီအစဉ် (၂) အစည်းအဝေးရှည် ဖွဲ့စည်းချက်အား
 ရှင်းပြပြီး အစီအစဉ် (၄) စီမံကိန်း ဖိတ်ဆက်အချက် (၁၅) ချက်ကို
 တစ်ပါတည်း ရှင်းပြပါသည်။ အစီအစဉ် (၅) တွင် ပျဉ်းမဟိုပြု ကျေးရွာ
 ဦးစီးဌာနရှိ စီမံကိန်းစက်ဝိုင်းအကျဉ်းနှင့် စီမံကိန်း ပျဉ်းမဟိုပြု အဆင့်
 ဆင့်ကို အပိုင်း (၆) ပိုင်း အဆင့် (၁၄) ဆင့်ဖြင့် ဆက်လက်ရှင်းပြပါ
 သည်။ ထို့နောက်တွင် အစီအစဉ် (၆) ကျ ပထမအကြိမ်စီမံကိန်းကျေးရွာ
 ပျဉ်းမဟိုပြု ပူးပေါင်းပါဝင်ကာ ရှေးစွဲခံ့ဗြဲသော ကျေးရွာအချက်အလက်
 ပျဉ်းမဟိုပြုစီမံကိန်း ပျဉ်းမဟိုပြုများအား ကျေးရွာပျဉ်းမဟိုပြုဖွဲ့စည်းခြင်းဖြင့်
 လုပ်ဆောင်ခဲ့သည်။ ထို့နောက်တွင် ပျဉ်းမဟိုပြုစီမံကိန်း မှ

ပုံပျံးလေးသည်၊ စိတ်ကိန်းများသာ လျော့ရွာအရင်းဖြစ်ပြန်ပုံတွင်
 တစ်ဖွဲ့ဖြင့်ဖြည့်စွက်ခံပါသည်။ အခြားတော့ ပျဉ်းစွန်းစေခြင်း
 လျှော့ပျံးများမှာ ထူးခြားစွာ ဖြောင်းလဲခြင်းရှိပါ။ အစီအစဉ်(၇)
 တွင်လျော့ရွာစိတ်ကိန်းနှင့် အထောက်အကူပြုအောင် ဆက်အားဖြင့်
 လုပ်ဆောင်ရာတွင် ဘက်စုံအလောင်းများမှ အပိုမှာ အားထွက်
 နှစ်စိတ်ကိန်းတွင် ဆက်လက်ပါဝင် ရန် ဆန္ဒရှိပြီး အပိုမှာ ဘက်စုံ
 ဖွဲ့စည်းမှုကို ဆန္ဒရှိပါသည်ကို တွေ့ရှိရပါသည်။ နှစ်စိတ်ကိန်း
 အစဉ်အစားတွင် ဘက်စုံဖြင့်လုပ်ဆောင်မှုများ ပျဉ်းစွန်းလျှင် ပျဉ်း
 သွင်းရန်အဖွဲ့မှ ဖြောင့်လွန်းပါသည်။

အစီအစဉ် (၈) တွင် ပျဉ်းစွန်းလျှင်လျှင်လျှင်
 အစဉ်အစားတက် ရောက်လာခြင်းမှာ ပျဉ်းစွန်း လျှော့ပျံး
 တစ်စွန်းဖြင့် အစဉ်အစားအား အောင်မြင်စွာဖြင့် စီးခံ
 ပါသည်။

အစဉ်အစား ဖွဲ့စည်းပုံ

ဖြည့်စွက်
 နှစ်
 အစဉ်အစား

“ ဥတ်ယ အလွတ် လျေးရွာအစည်းအဝေး ဖွဲ့စည်း ”

လျေးရွာအုပ်စု	တံခွင်
လျေးရွာ	အထက်စု
နေရာ	အထက်စုကျေးရွာ
အချိန်	12:00 pm - 3:00 pm ထိ
ရက်စွဲ	10. 12. 2019
အစည်းအဝေးကော်မတီ	လျား (5၂) + မ (3၇) = စေါင်း (၉၀)
အကြောင်းအရာ။	“ ပျဉ်းစာဖတ်ပြုစီမံကိန်း စတုတ္ထနှစ်စီမံကိန်း စက်ဝန်းပေါ် ဥတ်ယ အလွတ် လျေးရွာအစည်း အဝေးပြုလုပ်ခြင်း။ ”

10.12.2019 ရက်နေ့တွင် အထက်စု လျေးရွာအစည်းအဝေးအား အစီအစဉ် (၆) ရပ်ဖြင့် ပြုလုပ်ခဲ့ပါသည်။ အစီအစဉ် (၁၁) အရ လျေးရွာအစည်းအဝေး ဦးစွာဖြင့် လျေးရွာ အတွက် လိုအပ်ချက် ဖြစ်စေကာ ပျဉ်းစာ ဖတ်ပြုပေးခြင်း၊ စက်ဝန်းပေါ် အင်အားကောင်း သည့် ကော်မတီ ဖွဲ့စည်းပေးခြင်း၊ အဖွဲ့အစည်း ဖွဲ့စည်းပေးခြင်း နှင့် ဥတ်ယ အလွတ် လျေးရွာအစည်းအဝေး အား စတင်ပေးပါသည်။ အစီအစဉ် (၂) ရှိ အစီအစဉ် အတိုင်း အစည်းအဝေး ဖွဲ့စည်းပေးခြင်း၊ လျေးရွာ ဖွဲ့စည်းပေးခြင်း၊ အတွက် ဦးစားပေးပေးခြင်း အချက်များမှာ -

- ① ပျဉ်းစာဖတ်ခြင်းသည် အခက်ကဲ = လျား + မ
- ② လမ်းလူထုကား ဖြစ်သည့် အခက်ကဲ = မ
- ③ ရွာ ချိန်ဆက်လမ်း မကောင်းသည့် အခက်ကဲ = မ
- ④ ကျောင်းခြံသည် ဂျီ ကေ ဂ် ဖြင့် = မ တို့ဖြစ်သည့် အစီအစဉ် (၂) ရှိ ဦးစားပေးပေးခြင်း၊ လျေးရွာ အတွက် လိုအပ်ချက် ဖြစ်စေကာ ပျဉ်းစာ ဖတ်ပြုပေးခြင်း၊ စက်ဝန်းပေါ် အင်အားကောင်း သည့် ကော်မတီ ဖွဲ့စည်းပေးခြင်း၊ အဖွဲ့အစည်း ဖွဲ့စည်းပေးခြင်း နှင့် ဥတ်ယ အလွတ် လျေးရွာအစည်းအဝေး ဖွဲ့စည်းပေးခြင်း အချက်များမှာ -

ယထာ = ပျဉ်းစာဖတ်ခြင်းလမ်း၊
 ဥတ်ယ = ကျောင်းခြံသည် ဂျီ ကေ ဂ် ဖြင့်၊
 အထက်စု = လမ်းလူထုကား၊
 စတုတ္ထ = စက်ဝန်းပေါ် အင်အားကောင်း သည့် ကော်မတီ ဖွဲ့စည်းပေးခြင်း။

အဆို အစဉ် (၄) တွင် လက်ထောက်နည်းပညာ ဖွံ့ဖြိုးရေးအဖွဲ့အစည်းမှ ဖွဲ့စည်း
 နှင့် အကျုံးဝင်လာ လုပ်ငန်း နှင့် အကျုံးဝင်လာလုပ်ငန်းများကို စာချုပ်စွဲ ဖြစ်ပေ
 ပါသည်။ ၎င်းမှ အစီအစဉ် (၅) ကောဇာလုပ်ငန်း အခြေအနေ နေ
 ဆက်လက်၍ ဖြစ်ပေပါသည်။ အစီအစဉ် (၆) ကော်မတီဝင်များနှင့် တစ်
 ဝတ္တရားများ အခြေအနေကို လုပ်ငန်းများ ဖွဲ့စည်း ဖြစ်ပေခဲ့ပါသည်။ ထို့နောက်
 အစီအစဉ် (၇) တွင် ကော်မတီဝင်များအား သုံးသပ်ခြင်း၊ ဖြည့်စွက်ခြင်း၊
 ကသာမို့လည်းခြင်းများကို ဆန်းစစ်ရာတွင် အချို့ကော်မတီဝင်များနှင့် ဆရာများ
 တွင် ဖြစ်ပေခြင်းဖြစ်ခဲ့ပါသည်။ ကော်မတီ (၁၃) ဦးဖြင့် စတင်ဖွဲ့စည်း
 ကဏ္ဍ ဖြစ်ပေခဲ့ပါသည်။ ထို့နောက်တွင် လုပ်ငန်းများ ဖွဲ့စည်းပြီးနောက်
 လေ့လာတတ်စေကာမူ အခြေအနေ အစဉ်အလာကို အာရုံပြုစွာ ပြုလုပ်ခြင်း
 ခဲ့ပါသည်။

၂၀၁၈

အထူးအရေး ဗဟိုဌာန
 ဗဟိုဌာန
 ဒေါ်အိမ်စွယ်

၁၃။ ကဏ္ဍအလိုက်ဖွံ့ဖြိုးရေး ဦးစားပေးလုပ်ငန်းများ

နောက်ဆက်တွဲ(၄) ခြားနားသောအပိုင်းများအတွက် ဦးစားပေးဖွံ့ဖြိုးရေးလုပ်ငန်းစဉ်

အနှစ်ချုပ်

မူရင်းသည်အား VPSIC တွင်ထားရှိရပါမည်၊ အခြားဌာနများနှင့် ညှိနှိုင်းရန်အတွက် မိတ္တူအား TPIC သို့ပို့ရပါမည်။ MIS data အနေဖြင့် သွင်းရန် မလိုအပ်ပါ။

	အဆင့်	လုပ်ငန်း	မည်သူဦးစားပေးလဲ	ကျေးရွာမှတာဝန်ခံသူ (သို့) အုပ်စု	ပြင်ပမှမည်သူ ထောက်ပံ့ မလဲ
အခြေခံအဆောက်အအုံ	၀	လျှပ်စစ်ဖက်၊ လမ်း	<input checked="" type="checkbox"/> မ		
	၂	ကျေးရွာအုပ်စု	<input checked="" type="checkbox"/> ကျား		
	၃	အကျိုးအမြတ်	<input type="checkbox"/> ကျား		
	၄		<input type="checkbox"/> မ		
	၅		<input type="checkbox"/> ကျား		
အထက်စုကျေးရွာ/ မိတ်ညှိရေး	၀		<input type="checkbox"/> မ		
	၂		<input type="checkbox"/> ကျား		
	၃		<input type="checkbox"/> မ		
	၄		<input type="checkbox"/> ကျား		
	၅		<input type="checkbox"/> မ		
ကျန်မာရေးနှင့် အာဟာရ	၀	အေးအေး	<input checked="" type="checkbox"/> ကျား		
	၂	ကျေးရွာအုပ်စု	<input checked="" type="checkbox"/> ကျား		
	၃		<input type="checkbox"/> မ		
	၄		<input type="checkbox"/> ကျား		
	၅		<input type="checkbox"/> မ		
ပညာရေး	၀	ကျေးရွာအုပ်စု	<input checked="" type="checkbox"/> မ		
	၂		<input type="checkbox"/> ကျား		
	၃		<input type="checkbox"/> မ		

	၄		<input type="checkbox"/> မ		
	၅		<input type="checkbox"/> ကျား		
အခြား	၁	အိမ်ထောင်ရေး/ကာ	<input type="checkbox"/> မ		
	၂		<input type="checkbox"/> ကျား		
	၃		<input type="checkbox"/> မ		
	၄		<input type="checkbox"/> ကျား		
	၅		<input type="checkbox"/> မ		
	၆		<input type="checkbox"/> ကျား		