

ပြည်ထောင်စုသမ္မတမြန်မာနိုင်ငံတော်အစိုးရ
စိုက်ပျိုးရေး၊ မွေးမြူရေးနှင့် ဆည်မြောင်းဝန်ကြီးဌာန
ကျေးလက်ဒေသဖွံ့ဖြိုးတိုးတက်ရေးဦးစီးဌာန
ငပုတောမြို့နယ်



လူထုပဟိုပြုစီမံကိန်း
National Community Driven Development Project
(NCDDP)



ကျေးရွာဖွံ့ဖြိုးရေး အစီအစဉ်
Village Development Plan (VDP)

အထက်စုကျေးရွာ၊ ကံချိုင်ကျေးရွာအုပ်စု

မာတိကာ

စဉ်	အကြောင်းအရာ	စာမျက်နှာ
၁	မြို့နယ်မြေပုံ	၁
၂	ကျေးရွာအုပ်စုမြေပုံ	၂
၃	ကျေးရွာအုပ်စုတွင် ပါဝင်သောကျေးရွာများစာရင်း	၂
၄	ကျေးရွာသမိုင်းကြောင်းအကျဉ်းချုပ်	၃
၅	လူထုပူးပေါင်းပါဝင်သော ဆန်းစစ်ခြင်းနှင့် အကဲဖြတ်ခြင်း လုပ်ငန်းစဉ် PRA/PSA အကျဉ်းချုပ်ဇယား	၅
၆	ကျေးရွာဖွံ့ဖြိုးရေးအစီအစဉ်အတွက်အသုံးပြုခဲ့သော PRA tools များနှင့် တစ်ခုတစ်ခုချင်းစီအတွက် သုံးသပ်ချက်များ	၅
၇	ကျေးရွာကော်မတီရွေးချယ်ခြင်းနှင့် ကျေးရွာဖွံ့ဖြိုးရေးအစီအစဉ် ဆောင်ရွက်မှုမှ ဆောင်ရွက်မှုမှတ်တမ်းခါတ်ပုံများ	၁၇
၈	ကျေးရွာစီမံကိန်းအထောက်အကူပြုကော်မတီဝင်များစာရင်း	၁၈
၉	ကျေးရွာအခြေခံအချက်အလက်များ (ပုံစံ ၈ - ၁)	၁၉
၁၀	စီမံကိန်းစက်ဝန်းအချိန်ဇယား (ပုံစံ ၈-၂)	၂၈
၁၁	ကျေးရွာဖွံ့ဖြိုးရေး ဦးစားပေး အစီအစဉ် (ပုံစံ ၈-၃)	၃၁
၁၂	ကျေးရွာအုပ်စုစီမံကိန်းလုပ်ငန်းခွဲရွေးချယ်ခြင်း (ပုံစံ ၈-၄)	၃၇
၁၃	အစည်းအဝေးမှတ်တမ်းများ	၃၉
၁၄	ကဏ္ဍအလိုက် ဖွံ့ဖြိုးရေး ဦးစားပေးလုပ်ငန်းများ	၄၂
၁၅	VDP အရည်အသွေးထိန်းချုပ်မှု (Check List for VDP)	၃၃

၁။ ငပုတောမြို့နယ်အခြေပြမြေပုံ

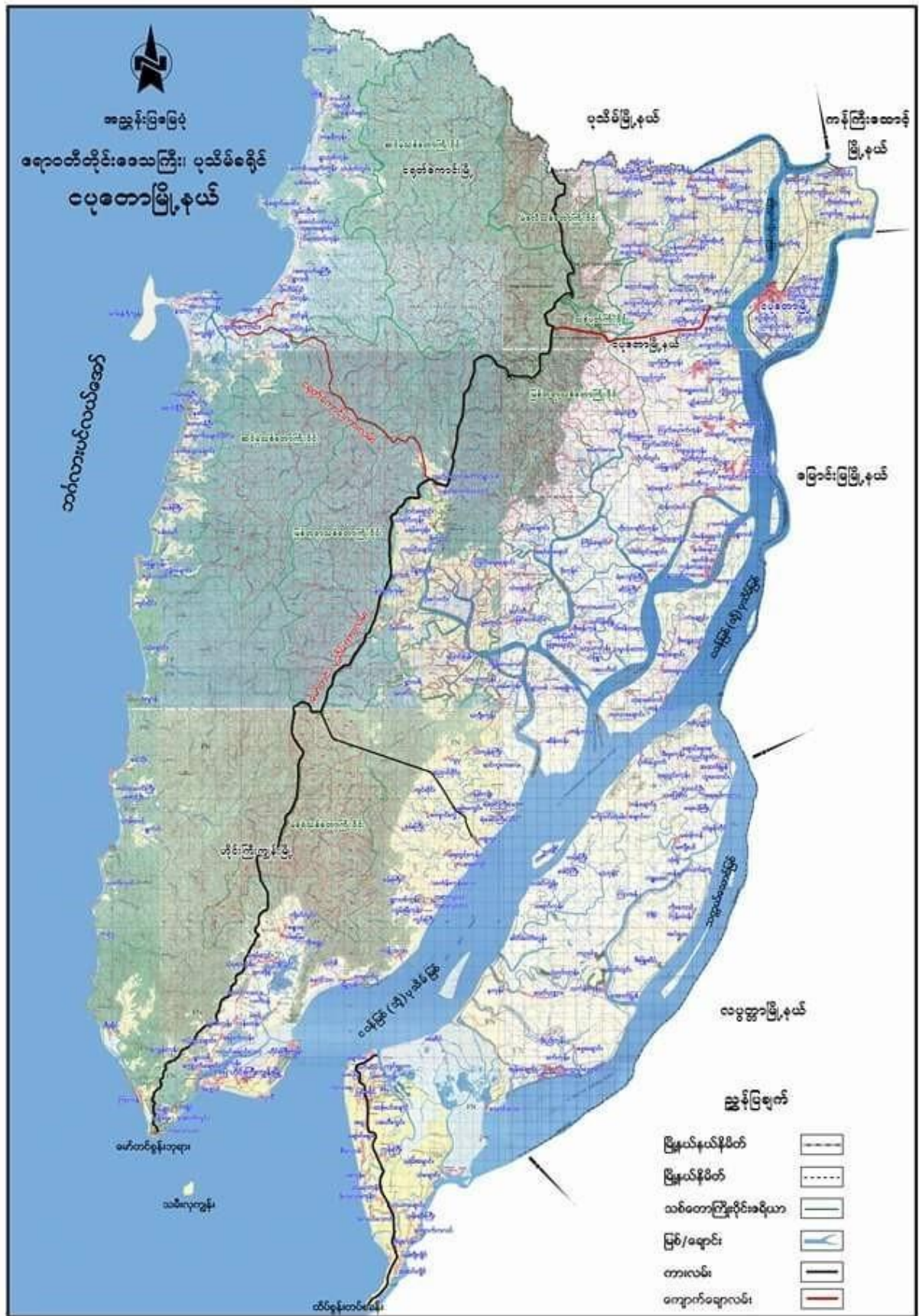

၂။ ကျေးရွာအုပ်စုမြေပုံ

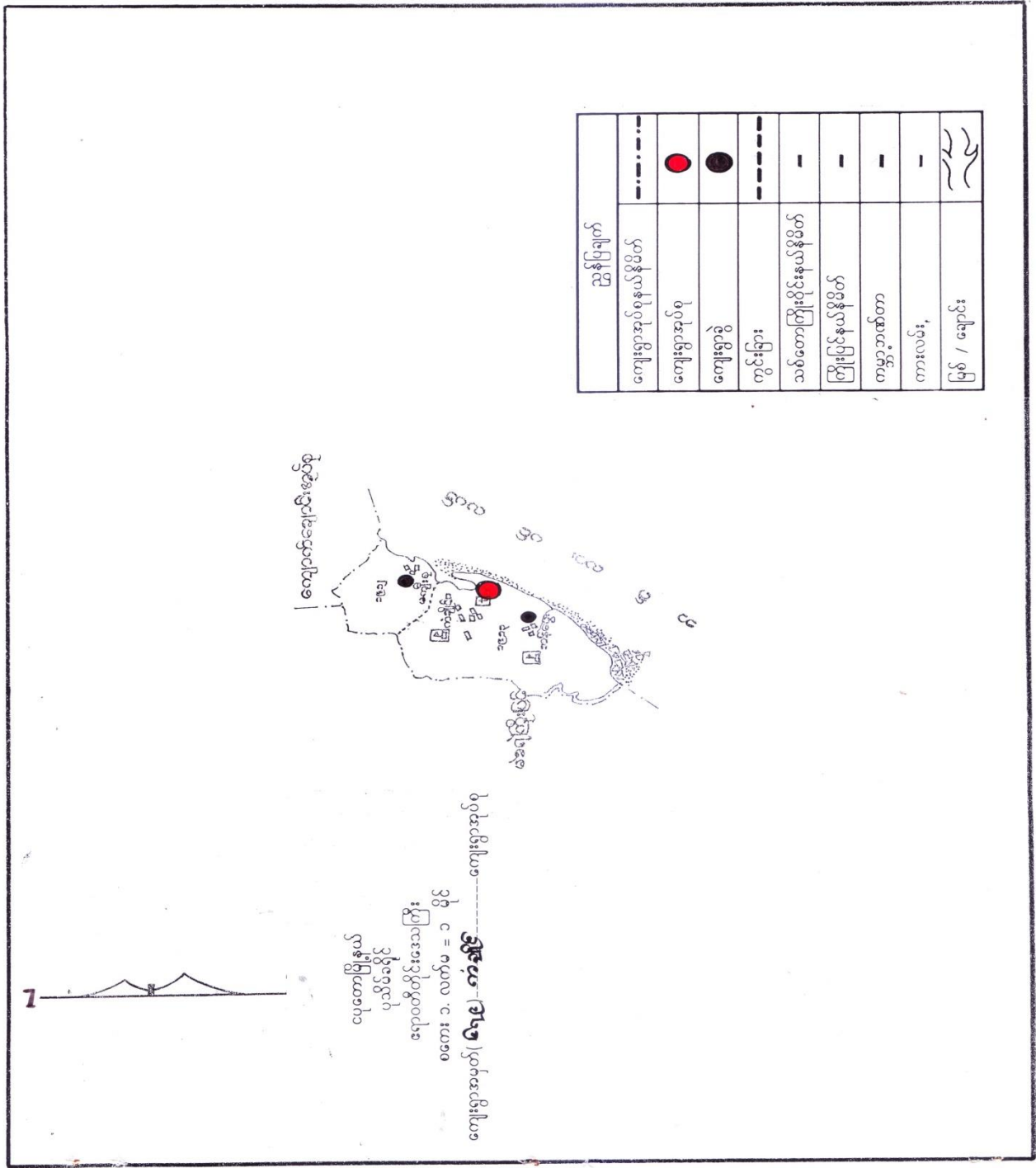

၃။ ကျေးရွာအုပ်စုအတွင်းပါဝင်သော ကျေးရွာများစာရင်း

- ၁ - ကံချို
- ၂ - အထက်စု
- ၃ - အောက်ကွင်း
- ၄ - ဘန့်ဘွေး
- ၅ - ကမ်းသာယာ

ကံချိုစကျေးရွာဟုပီစု

ဘဝကရွာ၏ နယ်စပ်အကျဉ်း
မြို့နယ်နှင့် အနီးအနားအကျဉ်းအကျဉ်း ပေါင်း ၇၀ ကျော် နယ်စပ်အကျဉ်းအကျဉ်း
၁၄၀ နယ်စပ်အကျဉ်းအကျဉ်းအကျဉ်း
ဘဝကရွာ(၁) ဘဝကရွာ- ဂုဏ်ထူးဆောင် - ဖွဲ့စည်းစာတမ်း

ပေါင်း (၅၀၀) ကျော်) ခန့် ဖွဲ့စည်းစာတမ်းအကျဉ်းအကျဉ်း ခန့်အမှတ်

သိရှိခဲ့ပါသည်။ ရွာစာတမ်းအကျဉ်းအကျဉ်း (၁၀) နယ်စပ်

ခန့်အမှတ် (၄) - ဘဝကရွာ- မကျော့ခင်း- တွင်လည်း ဖွဲ့စည်း

(၃) နယ်စပ်အကျဉ်းအကျဉ်းအကျဉ်းအကျဉ်း အကျဉ်းအကျဉ်း
၀၀၃) ကံချိုစကျေးရွာ၏ ဘဝကရွာအကျဉ်းအကျဉ်း ကျေးရွာစာတမ်းအကျဉ်းအကျဉ်း
ဖွဲ့စည်းစာတမ်း (၁၀၀) ခန့် ဖွဲ့စည်းစာတမ်း

စော. လူရေ ဖိတ်မှာလည်း (၁၀၀) ကျော် ခန့် ဖွဲ့စည်းသည်

ဘဝကရွာ၏ ရွာစာတမ်းများ၏ ဘဝကရွာအကျဉ်းအကျဉ်း

ခေတ်စား (၁) နယ်စပ်များမှာ အကျဉ်း (၁) လယ်ယာ (၂) ဥယျာဉ်

(၃) ဖွဲ့စည်းခြင်း ဘဝကရွာဖွဲ့စည်း ဖွဲ့စည်းစာတမ်း

ရွာစာတမ်းအကျဉ်းအကျဉ်းအကျဉ်းအကျဉ်း အကျဉ်းအကျဉ်း
ဖွဲ့စည်းစာတမ်းအကျဉ်းအကျဉ်းအကျဉ်းအကျဉ်း အကျဉ်းအကျဉ်း
၀၀၃) ကံချိုစကျေးရွာ၏ ဘဝကရွာအကျဉ်းအကျဉ်း ကျေးရွာစာတမ်းအကျဉ်းအကျဉ်း

(2008) ဖေဖော်ဝါရီလ ၂ ရက်နေ့တွင် နှိုင်းယှဉ်ချက်တို့ကို ရေးဆွဲရာတွင် အောက်ဖော်ပြပါအတိုင်း ရေးဆွဲခဲ့သည်။
 အောက်ဖော်ပြပါအတိုင်း ရေးဆွဲခဲ့သည်။
 အောက်ဖော်ပြပါအတိုင်း ရေးဆွဲခဲ့သည်။

ကျေးဇူးတင်အားဖြင့် မှတ်တမ်းတင်ရန် အောက်ဖော်ပြပါအတိုင်း ရေးဆွဲခဲ့သည်။
 အောက်ဖော်ပြပါအတိုင်း ရေးဆွဲခဲ့သည်။
 အောက်ဖော်ပြပါအတိုင်း ရေးဆွဲခဲ့သည်။

လက်ရှိ => (123)
 မ =>
 ဝ =>

၅။ လူထုပူးပေါင်းပါဝင်သော ဆန်းစစ်ခြင်းနှင့် အကဲဖြတ်ခြင်း လုပ်ငန်းစဉ် PRA/PSA အကျဉ်းချုပ်ဇယား

စဉ်	အသုံးပြုခဲ့သော PRA Tools များ	ကျား	မ
၁	ကျေးရွာအရင်းမြစ်ပြမြေပုံ (Social Map)	၁၀	၁၀
၂	ရာသီခွင်ပြပြက္ခဒိန် (Seasonal Clender)	၁၀	၁၀
၃	ညွှာနေကြွယ်ဝမှု ဦးစားပေးအဆင့်သတ်မှတ်ခြင်း (Wealth Ranking)	၁၀	၁၀
၄	ကျား၊ မ ဟင့်ကူအိမ်သုံးသပ်ခြင်း (Cob Web)	၁၀	၁၅
၅	အရင်းအမြစ်အသုံးချမှုဖော်ထုတ်ခြင်း ဇယား (Asset Mapping)	၁၀	၁၅
၆	အဖွဲ့အစည်းချိတ်ဆက်မှုမြေပုံ (Veen diagram)	၁၀	၁၅

၆။ ကျေးရွာဖွံ့ဖြိုးရေးအစီအစဉ်အတွက်အသုံးပြုခဲ့သော PRA tools များနှင့် တစ်ခုချင်းစီအတွက် သုံးသပ်ချက်များ

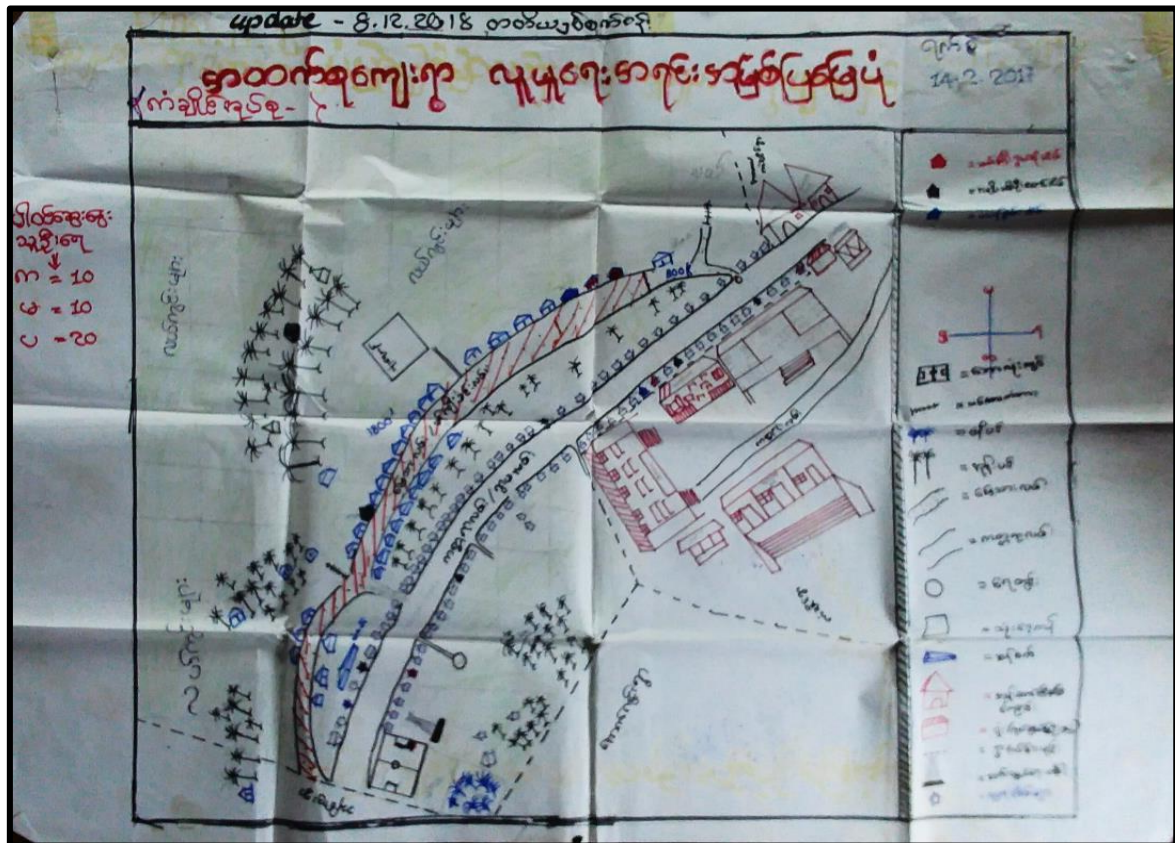

“ကမ္ဘာပေး အရင်းအမြစ်ပြုစေပုံ သုံးသတ်ချက်”

ကံချင်အုပ်စု အထက်စုကျေးရွာပေး သည် အကျောက်တွင် ^{ကံချင်}အဆက်ကွင်းရွာ
ထောင်တက်တွင် ကောက်ကွင်းရွာနှင့်၊ ကောက်တောင်တွင် ဘန်းတွေ၊ ရွာတိုက်နှင့် ဆိပ်ကမ်းရွာ
ရှိပါသည်။ ကမ္ဘာ့ရွာလမ်းမကြီး၊ နှင့်၊ ပုဗ္ဗိယ ခြေသားလမ်း၊ ~~ပုဗ္ဗိယ~~ ပုဗ္ဗိယတွင် ရွာတိုက်၊ နှင့်
တိုက်၊ ဝါဂြိုဟ်၊ နိမိတ် (140) မြင့်စွဲ၊ စည်းထား၊ သည်-ကျေးရွာပိုင်ကောက်ကွင်း၊
ဆက်ဆွယ်ရေ၊ တက်တိုက် စိုက်ပျိုးကျေးရွာကွင်း ဝက် ပုံဖော်ထားပါသည်။
ကျွန်းပင်များ၊ အနားသက်ထားသော လယ်ကွင်းများ၊ ဝါပင် (ဒွီရေရှေ့ကွင်း) များ၊
ရေကွင်းများ၊ နှင့်၊ ရေကန် (သုံးရေကန်) တို့မှာ ကျေးရွာပေး၏ မပါမဖြစ်သော
စားစက်များဖြစ်ပါသည်။ မြေစိုက်ကိရိယာများ (ကိရိယာတို့) ပေး၊ များမှာ
ရွာလမ်းမ၏တစ်ဖက်တစ်ချက်တွင် အရှေ့ယူထား၊ ဖြစ်ပါသည်။ အဲဒီကိရိယာများသည် မှာ
ကျွန်းခြံ၊ နှင့်၊ လယ်ကွင်းစပ်များတွင် အရှေ့ယူထားပါသည်။ ဆိုက်ကန်တစ်လုံးရှိ ၏
လယ်သမားများ ဝမ်းစာ ဆီ ဖြစ်စွဲ ခြင်း၊ မွေးမြူရေးကော ဝယ်ယူခြင်းများ၊
လုပ်ဆောင်သော တစ်ခုတည်းသော ရေရှေ့ ဖြစ်ပါသည်။
အဆုံးစွဲကိရိယာ၊ သက်ကြီး၊ ရွယ်ချိန်၊ အပျိုးသစ်၊ ဦးဆောင် နိမိတ် သုံး များ ပါဝင်သော
ကျေးရွာကပေးသည် (140) ဟူသော ကိရိယာကန်၊ ကန်၊ ကွင်း၊ ပါဝင် ပုံဖော်ထားပါသည်။

ရာသီခွင်ပြ မြေကွဲ၍ မြေလှုပ်ဆိုးဝေချက်

ရိုက်ပျိုးရေး၊ ပွေးမြဲရေးနှင့် ရေလျှပ်ငါး (ပင်လယ်ငါးဖမ်း) လုပ်ငန်းများမိင်
အဓိက အသက်မွေး ငြိလော ကံချိုင့် ချပ်စူ အထက်စုရွာကလေးတွင်
တရားဝင်၊ တော်သလင်းလ၊ ဆီတင်းကျွတ်လ၊ တရားတောင်မျိုး၊ ဖုတ်တော်
မြေသို့တပ်တပ်တစ်တစ်တစ်တစ်လများတွင် ငါးဖမ်း လုပ်ငန်းများ လုပ်ကိုင်
ပါသည်။ တော်သလင်း၊ ဆီတင်းကျွတ်နှင့် တရားတောင်မျိုးလများတွင် ငါး ကမ်းများ
၍ ဝင်ရောက်ကြပါသည်။

● အာဂရီဒေသ ဟုခေါ်တွင် အေဒီဂါးရစ် ကုန် ကျိုး၍ ငြိလော ကျေးရွာများထဲမှ
တစ်ခုကပါကထင်ခြင်း၍ အာဂရီ မြေထဲရှိ ဆီးသော အထက်ကို ဒေသခံ ရပါသည်။
ကျိုးစီး၊ ကျိုးလယ်၊ ကျိုးနောင်း ကလေးများ တွင် လေးမြင်း လိုက်ခက်မှုများ ဖြစ်ခဲ့
ကြပြီး ရပါသည်။
တရားဝင်လုပ်ကိုင်မှုများတွင် ကုန်အား (ကုန်ထမ်းများ) မြင်း နှင့် ကျိုးစီး၊ ကျိုးနည်း
ကလေးများတွင် တူတကွေး နှင့် ငှက်ဖျား ကျည်းယာ ဖြစ်ပွား တက်ပါသည်။
တရားတောင်မျိုး၊ ဖုတ်တော်၊ မြေသို့ လများတွင် ရင်လှုပ်/ရောင်းဆုံး မြင်းများ

● မြစ်တက်ပါသည်။
သစ်ဖြဲ၊ ရောင်းရေခွေး ဖွဲ နှင့် ဝါကျိုးချ ယှမ်းကပါသည့် မွဲများ မှာထင်ရှား၍
ဒေသက အေဒီ ကျိုးစီးချိုးစွဲများ ဟု သိရပါသည်။
ဆီးခွေး ဖွဲ၊ တရားတောင်တိုင် ဖွဲ (ကထိန်)၊ ဝေဖျဲ ဖွဲနှင့် တစ်လတိတိကျင်း ပသော
“ခြက်ဖောက်တင် ဖွဲဆော်” ဖွဲ နှင့် နှစ်ကမ်း ဖွဲ ဘုရား များများ သာရောင်စသည့်
ဖွဲဆော် မြစ်ပါသည်။ ဘုရားဖွဲ ဆောက်ရာ၌ မြေ၍ ရွေး ရောင်း/ဝယ်များ ခွာနိုင်
အသက်မွေး မြေပြုလုပ်ကြပါသည်။ ဘုရားဖွဲ ဆောက်ရာ၌ လုပ်သား ရခိုင်မှုများ
တစ်နှစ်ပတ်လုံး ရှိကြပါသည်။
မိုးရာသီတွင် စပါး ကြံကစ်ရိုက်ပျိုး ကြမီး၊ ကွမ်းခြံ နှစ်ကခြား သိဒ္ဓံများလည်း
ရိုက်ပျိုးကြပါသည်။ မြစ်ကို တစ်နှစ်ပတ်လုံး ရိုးပါးရိုက်ပျိုး၍ ရောင်းခြေပ
ကများ ဆုံးရိုက်ပျိုးပါသည်။ မိုးရာသီ ရွေးသားလမ်း ကခြေများ ဖွဲရွှ်များ ထူ
ထပ်၍ အားသာရောင်ခဲများလည်း ရှိပါသည်။

<p>၂၀၁၇ ခုနှစ် ဝန်ထမ်း စာရင်း</p>	<p>၂၀၁၇ ခုနှစ် ဝန်ထမ်း စာရင်း</p>	<p>၂၀၁၇ ခုနှစ် ဝန်ထမ်း စာရင်း</p>	<p>၂၀၁၇ ခုနှစ် ဝန်ထမ်း စာရင်း</p>
<p>အမည်</p>	<p>အမည်</p>	<p>အမည်</p>	<p>အမည်</p>
<p>၁) ဝန်ထမ်း</p>	<p>၁) ဝန်ထမ်း</p>	<p>၁) ဝန်ထမ်း</p>	<p>၁) ဝန်ထမ်း</p>
<p>၂) ဝန်ထမ်း</p>	<p>၂) ဝန်ထမ်း</p>	<p>၂) ဝန်ထမ်း</p>	<p>၂) ဝန်ထမ်း</p>
<p>၃) ဝန်ထမ်း</p>	<p>၃) ဝန်ထမ်း</p>	<p>၃) ဝန်ထမ်း</p>	<p>၃) ဝန်ထမ်း</p>

ရွာနေကြွယ်ဝမှုအဆင့်သတ်မှတ်ချက် ပြန်လည်ဆန်းစစ်ခြင်း

အထက်စုကျေးရွာတွင် 7% ဂြိုဟော မြေပည့်သောဇိသားစု 10 စုရှိပါကား / ဆိတ်ကပ် / သဘော (ငါးစင်း၊ ရေပျက်၊ များ) ပိုင်ဆိုင်ပါသည်။

- အသစ်ကတစ်မြေပည့်သော ဇိသားစု ဖန်စု (17%) မှာ ဂယ်၊ ဇြဲ၊ ဇော့ဆိုင်၊ ဆိုင်ကယ်၊ ဇား၊ ပျည်၊ ကျွဲ၊ ကျွဲ၊ များ ပိုင်ဆိုင်ကြပါသည်။

- ဇွတ်ပါသော ဇိသားစု (၂၅) စုမှာ ကျေးရွာ၏ 55% ဂြိုဟ် အရာအကျိုးကို ကျွမ်းကျင်မှုပိုင်ဆိုင်မှုများပိုင်ဆိုင်စားသောက်ကြပြီး၊ ကျယ်ပိုင်ပျော်ရွယ်မှုများအဖြစ်ပါ။ ပိုမိုလက်ပိုင်လက်စားများဖြစ်ပါသည်။

- အစွမ်းပါးဆုံးဟု သတ်မှတ်ပေးထားသော ဇိသားစု ၂၇ ဦးမှာ ကျေးရွာ၏ 11% ဂြိုဟ် အသက်ကြီး၊ ကျွမ်းကျင်မှု၊ ကျေးရွာတွင် ကျယ်ပျော်မှုများပါးပါး၊ ဖြိုစိတ်စားသောက်မှုများမှာ ဂြိုဟ်ခြင်းနှင့် ကျယ်ပိုင်မှုမရှိ / ဇြဲမရှိခြင်းကြောင့် ပိုင်ဆိုင်ထားကြပါသည်။

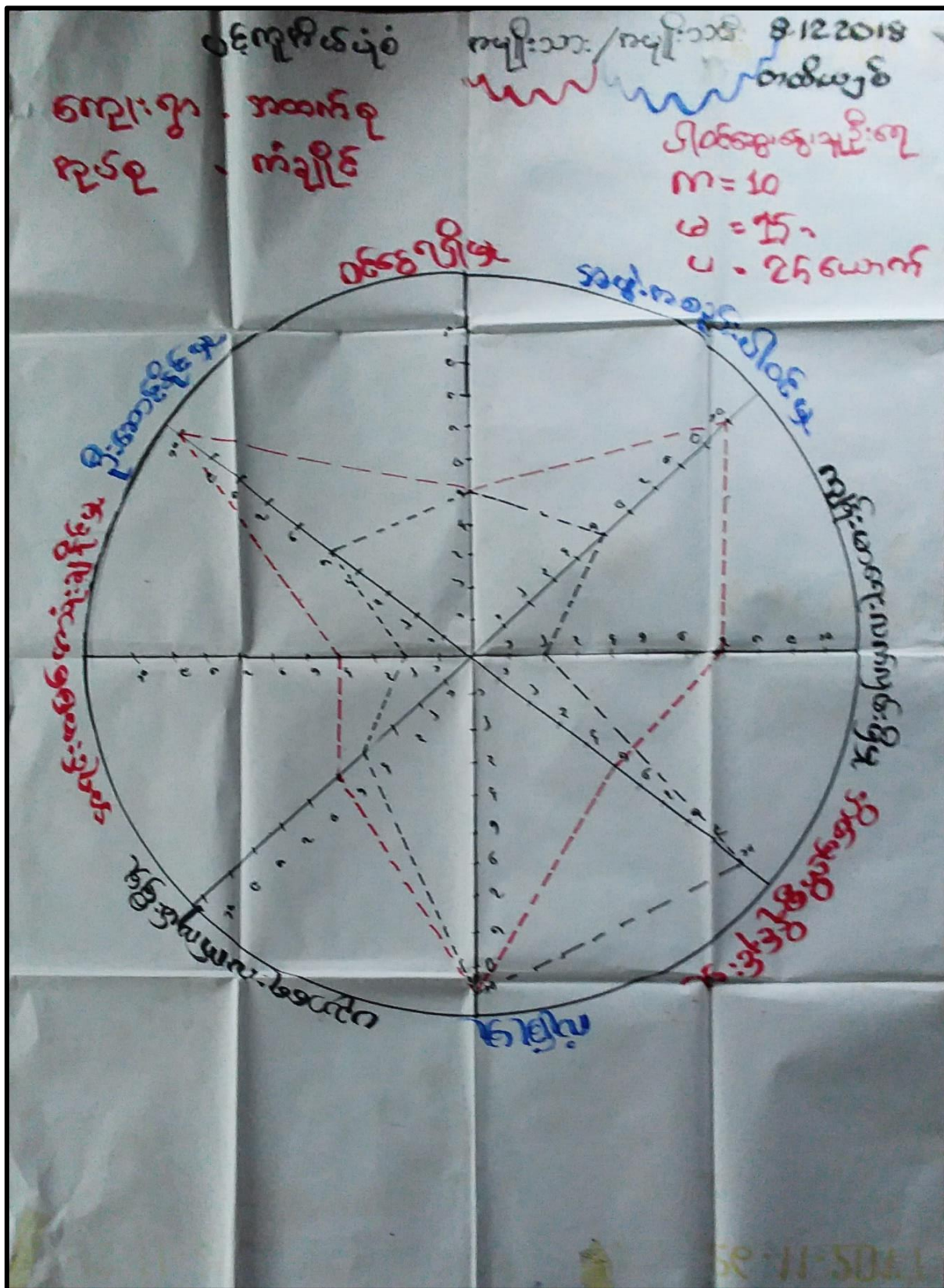

15.2.2017
update - 8.12.2018 - അദ്ധ്യക്ഷൻ

15.2.2017 update - 8.12.2018 - അദ്ധ്യക്ഷൻ

15.2.2017 update - 8.12.2018 - അദ്ധ്യക്ഷൻ

15.2.2017 update - 8.12.2018 - അദ്ധ്യക്ഷൻ

നാമം

ഭാഷ

ഭാഷ/പദങ്ങൾ

ഭാഷ/പദങ്ങൾ

ഭാഷ/പദങ്ങൾ

ഭാഷ/പദങ്ങൾ

ഭാഷ/പദങ്ങൾ

ഭാഷ/പദങ്ങൾ

ഭാഷ/പദങ്ങൾ

ഭാഷ/പദങ്ങൾ

ഭാഷ/പദങ്ങൾ

ഭാഷ/പദങ്ങൾ

ഭാഷ/പദങ്ങൾ

ഭാഷ/പദങ്ങൾ

ഭാഷ/പദങ്ങൾ

ഭാഷ/പദങ്ങൾ

ഭാഷ/പദങ്ങൾ

ഭാഷ/പദങ്ങൾ

ഭാഷ/പദങ്ങൾ

ഭാഷ/പദങ്ങൾ

ഭാഷ/പദങ്ങൾ

ഭാഷ/പദങ്ങൾ

ഭാഷ/പദങ്ങൾ

ഭാഷ/പദങ്ങൾ

ഭാഷ/പദങ്ങൾ

ഭാഷ/പദങ്ങൾ

ഭാഷ/പദങ്ങൾ

ഭാഷ/പദങ്ങൾ

ഭാഷ/പദങ്ങൾ

ഭാഷ/പദങ്ങൾ

ഭാഷ/പദങ്ങൾ

ഭാഷ/പദങ്ങൾ

ഭാഷ/പദങ്ങൾ

ഭാഷ/പദങ്ങൾ

ഭാഷ/പദങ്ങൾ

ഭാഷ/പദങ്ങൾ

ഭാഷ/പദങ്ങൾ

ഭാഷ/പദങ്ങൾ

ഭാഷ/പദങ്ങൾ

ഭാഷ/പദങ്ങൾ

ഭാഷ/പദങ്ങൾ

၆။ ကရုဏာဖြင့် ကမ်းချစ်ပျစ်စေ ဟော သုံးသတ်ချက်)

ကမ်းချစ်သား၊ ကမ်းချစ်ပျစ်၊ ဟော၊ ကရုဏာ၊ ပျစ်ပျစ်သား၊ လက်ခံစား၊
ကောင်းစွာ/လယ်၊ ကောင်းကျင့်၊ ဖြစ်ပျက်စေခြင်း၊ နှစ်ချစ်ကပ် စကား
ကပ်စား (တယ်ကိစ္စ) ဖြစ်ပျက်ကပ်စားပါသည်။

ကမ်းချစ်သား၊ ကမ်းချစ်ပျစ်၊ ကပ်ချစ်ချစ်၊ ကပ်ချစ်ချစ်၊ ကပ်ချစ်ချစ်၊ ကပ်ချစ်ချစ်၊
ကပ်ချစ်ချစ် နှင့် ကပ်ချစ်ချစ်၊ ကပ်ချစ်ချစ်၊ ကပ်ချစ်ချစ်၊ ကပ်ချစ်ချစ်၊ ကပ်ချစ်ချစ်၊

ကပ်ချစ်ချစ်၊ ကပ်ချစ်ချစ်၊ ကပ်ချစ်ချစ်၊ ကပ်ချစ်ချစ်၊ ကပ်ချစ်ချစ်၊ ကပ်ချစ်ချစ်၊

ကပ်ချစ်ချစ်၊ ကပ်ချစ်ချစ်၊ ကပ်ချစ်ချစ်၊ ကပ်ချစ်ချစ်၊ ကပ်ချစ်ချစ်၊ ကပ်ချစ်ချစ်၊

အထက်တန်းမှ
< ဘာသာရေး >

မွန်စုတိုင်းဒေသကြီး

15.2.2017

8.12.2018

တက္ကသိုလ်

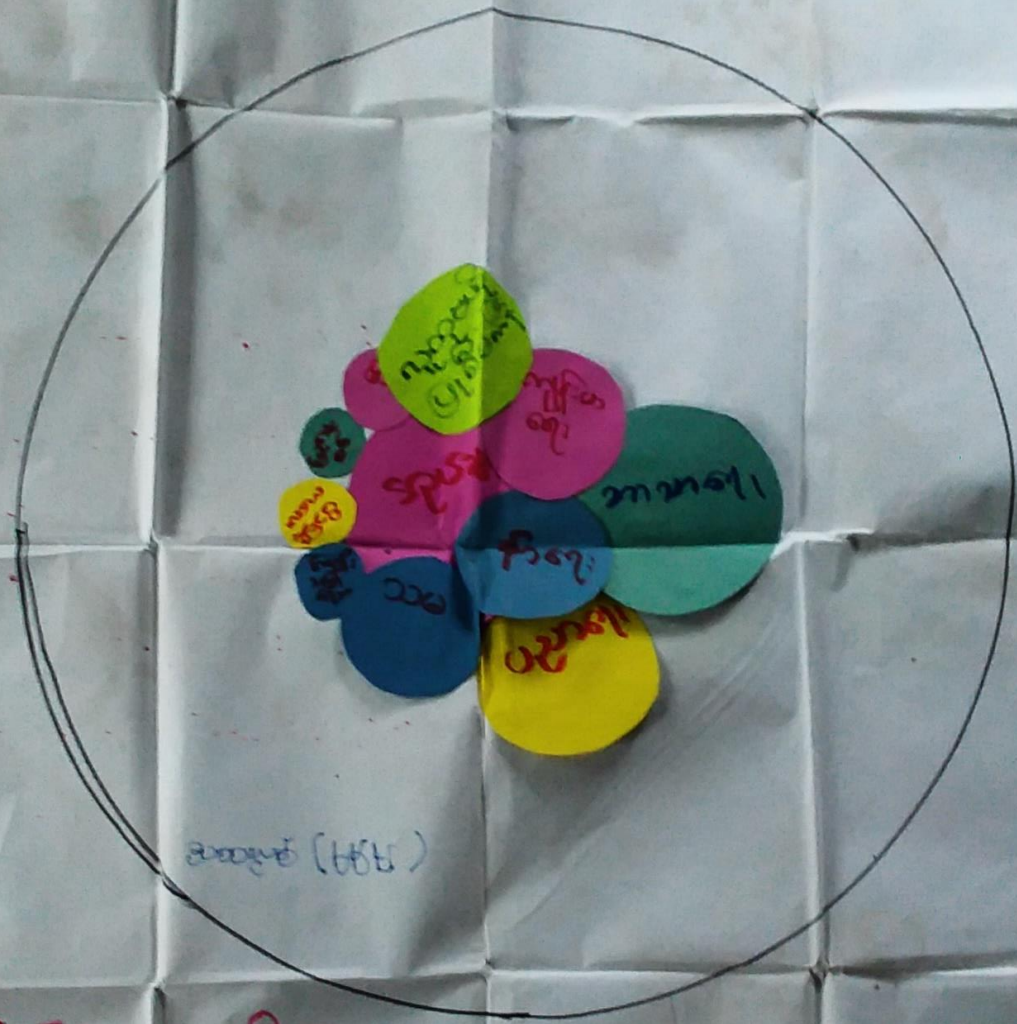

ပါဝင်ဆွေးနွေးချဉ်းစေ

က = 10

မ = 15

ပ = 25 ယောက်

50-11-5013

အောင်တို့နှင့် ငယ်စားအဖွဲ့အား ကံချစ် နေရာ

ကန့်သတ်ချက်၊ နိုင်ငံရေး၊ အထက်ရဲ့ ဖော်ပြ

အောင်တို့နှင့် နှစ် နှစ်အတွက်

- ဂုဏ်ထူးဆောင် ဖြစ်လာအောင် ကန့်သတ်ချက်၊ နိုင်ငံရေး နှစ် နှစ်အတွက် နိုင်ငံရေး၊ နိုင်ငံရေး၊ နိုင်ငံရေး နှစ် နှစ်အတွက် နိုင်ငံရေး
- နိုင်ငံရေး၊ နိုင်ငံရေး၊ နိုင်ငံရေး၊ နိုင်ငံရေး၊ နိုင်ငံရေး၊ နိုင်ငံရေး၊ နိုင်ငံရေး၊ နိုင်ငံရေး၊ နိုင်ငံရေး၊ နိုင်ငံရေး
- နိုင်ငံရေး၊ နိုင်ငံရေး၊ နိုင်ငံရေး၊ နိုင်ငံရေး၊ နိုင်ငံရေး၊ နိုင်ငံရေး၊ နိုင်ငံရေး၊ နိုင်ငံရေး၊ နိုင်ငံရေး၊ နိုင်ငံရေး
- နိုင်ငံရေး၊ နိုင်ငံရေး၊ နိုင်ငံရေး၊ နိုင်ငံရေး၊ နိုင်ငံရေး၊ နိုင်ငံရေး၊ နိုင်ငံရေး၊ နိုင်ငံရေး၊ နိုင်ငံရေး၊ နိုင်ငံရေး

၇။ ကျေးရွာကော်မတီရွေးချယ်ခြင်းနှင့် ကျေးရွာဖွံ့ဖြိုးရေးအစီအစဉ် ဆောင်ရွက်မှုမှတ်တမ်းခါတ်ပုံများ



၈။ ကျေးရွာစီမံကိန်းအထောက်အကူပြုကော်မတီဝင်များစာရင်း

စဉ်	အမည်	ကျား၊ မ	ရာထူး
၁	ဦးသန်းငွေ	ကျား	ကျေးရွာ စီ/ထောက် ဥက္ကဋ္ဌ
၂	ဒေါ်သန်းသန်းစိန်	မ	ကျေးရွာ စီ/ထောက် ဥက္ကဋ္ဌ
၃	ဦးဝင်းသိန်း	ကျား	စောင့်ကြည့်၊ ကြီးကြပ်ရေး ဆပ်ကော်မတီ
၄	ဒေါ်ဌေးကြည်	မ	စောင့်ကြည့်၊ ကြီးကြပ်ရေး ဆပ်ကော်မတီ
၅	ဦးဝင်းထွန်းကျော်	ကျား	ဝယ်ယူရေး ဆပ်ကော်မတီ
၆	ဒေါ်ခင်လတ်	မ	ဝယ်ယူရေး ဆပ်ကော်မတီ
၇	ဦးကြည်မြင့်	ကျား	လည်ပတ်ရေးနှင့် ပြင်/ထိန်း ဆပ်ကော်မတီ
၈	ဒေါ်အိအိဆွေ	မ	လည်ပတ်ရေးနှင့် ပြင်/ထိန်း ဆပ်ကော်မတီ
၉	ဦးကျော်ဝင်း	ကျား	စေတနာ့ဝန်ထမ်း
၁၀	ဒေါ်ဖြိုးဝေလွင်	မ	စေတနာ့ဝန်ထမ်း
၁၁	ဦးကျော်ရင်	ကျား	အကြံပြုတိုင်ကြားဖြေရှင်းရေး
၁၂	ဒေါ်စန်းစန်း	မ	အကြံပြုတိုင်ကြားဖြေရှင်းရေး
၁၃	ဒေါ်ခင်ဆန်း	မ	ကျေးရွာ စာရင်းကိုင်

၉။ ကျေးရွာအခြေခံအချက်အလက်များ (ပုံစံ ၈ - ၁)

ပုံစံ - ၈ - ၁ ကျေးရွာအခြေခံအချက်အလက်များ (Form PC 1)

လက်ဖြည့်ရန်: ကျေးရွာအခြေခံအချက်အလက်များကို ပေးပို့ပေးရန်အတွက် သွားရောက်သောအခါ လူထုစည်းရုံးရေးမှူးသည် ကျေးရွာ
ခေါင်းဆောင်များအား ကျေးရွာအချက်အလက်များကို ပေးကြားစေရမည်။ ဤအချက်အလက်များကို စီမံကိန်း
ဦးစီးဌာနအတွက်ပေးပို့ရမည်။ စီမံကိန်းဦးစီးဌာနအတွက် လူထုစည်းရုံးရေးမှူးသည် ဤအချက်အလက်
များအား စစ်ဆေးပြီး မှန်ကန်အောင်ပြုလုပ်ရမည်။ ပြန်လည်စစ်ဆေးရန် လူထုစည်းရုံးရေးမှူးမှ သတင်းအချက်အလက်ထိသို့ Tablets မှ
စာထဲ၌ ဖြည့်သွင်းရမည်။

ကျေးရွာခေါင်းဆောင် အမည် ဦးကျော်စွာ	ကျေးရွာခေါင်းဆောင်၏ ဖုန်းနံပါတ် ၀၇၇၇၂၄၈၀၂၄၃	လူထုစည်းရုံးရေးမှူး၏ အမည်
ပြည်နယ်၊ တိုင်းဒေသကြီး ၈၇၀၀၈	မြို့နယ် ငယ်ကက	ကျေးရွာအုပ်စု ကံဒု

လူဦးရေ	အိမ်ထောင်စုအရေအတွက်	ကိုးကွယ်သည့်ဘာသာ	အိမ်ထောင်စုအရေအတွက်
လူဦးရေ (၁) ၁၅၀	၇	ဘာသာ (၁) ၄၁	၇
လူဦးရေ (၂) ၇၃၆	၂၂၅	ဘာသာ (၂) ၄၁	၂၂၅
လူဦးရေ (၃) ၈၇၆	၃	ဘာသာ (၃) ၄၆/၁၈၀	၃
လူဦးရေစုစု ၂၁၆ ။ အခြား	၁	ဘာသာစုစု ၂၁၆ ။	၁
ပထမဦးစွာသွား သက်ကြီးရွယ်အိုများ (၆၅နှစ်နှင့် အထက်)	၄၃		
စစ်တေးရောင် (သို့မဟုတ်) ရွှေ၊ ပြောင်း၊ နေထိုင်၊ ပြောင်းရွှေ့			

လူဦးရေ	အမျိုးသား (အရေအတွက်)	အမျိုးသမီး (အရေအတွက်)	အိမ်ခြေအရေအတွက်
လူဦးရေ (၁) ၁၅၀	၇၇	၇၃	၅၃၈ 136 <i>526 33</i>
လူဦးရေ (၂) ၇၃၆	၃၃၅	၄၀၁	
လူဦးရေ (၃) ၈၇၆	၇	၈	
အခြား ၂၁၆ ။	၃	၃	
အိမ်ထောင်ဦးစီး	၁၃၀	၇၀	

(၈) အခြေခံအဆောက်အအုံ အသုံးအဆောင်များ

အဆောက်အအုံအမျိုးအစား	အမှတ် ခြံပိ	ကျန်းမာရေး	အမှတ် ခြံပိ	ဘာသာရေး အဆောက်အအုံများ	အမှတ် ခြံပိ
အထက်တန်းကျောင်း	၈	ဆေးရုံ	၈	ဓဇတီ	၇
အလယ်တန်းကျောင်း	၈	ကျန်းမာရေးဌာန	၈	ဘုန်းကြီးကျောင်း	၇
မှလတန်းကျောင်း	၂	ကျန်းမာရေးဌာနခွဲ	၂	ဟိန္ဒူဘုရားကျောင်း	၂
မှတ်တမ်းကျောင်း	၂	ဆေးပေးစခန်း	၂	ခရစ်ယာန်ကျောင်း	၂
အခြား	၂	အခြား	၂	ဓလီ	၂
				အခြား	၃
မှတ်ချက် N၀		မှတ်ချက် ၅၅၂၂		မှတ်ချက် ၅၅၂၂	

၈ ၇ ၂

၁၅၀ | ၃၃၅ | ၅၃၆

(ဂ) တွင်ကျင့်သမျှများမှတ်တမ်း (ကျေးရွာတွင်နေထိုင်သော သို့မဟုတ် တံငြားရွာမှတစ်ဆင့်ပေးပို့သော ကျွမ်းကျင်သူများ)

	(၁) စာသင်ကျောင်း		(၂) ကျန်းမာရေး		(၃) လက်မှုပညာရပ်		
	ရွာတွင်နေထိုင်သူ	အခြားရွာမှလာသူ		ရွာတွင်နေထိုင်သူ	အခြားရွာမှလာသူ	ရွာတွင်နေထိုင်သူ	အခြားရွာမှလာသူ
မူလတန်းပြဆရာ/မ	၇	၇	ဆရာဝန်	၈	၇	လက်သား	၇
အထက်တန်းပြဆရာ/မ	၂	၂	လက်ထောက်ကျန်းမာရေးမှူး	၂	၂	ဝန်ထမ်း	၂
အလယ်တန်းပြဆရာ/မ	၇	၇	အမျိုးသမီးကျန်းမာရေးဆရာမ	၈	၇	ကျွမ်းကျင်ကျွမ်းကျင်ပညာရှင်	၇
မူလတန်းပြဆရာ/မ	၂	၂	သားသမီးဆရာမ	၂	၂	ရွာတွင်ကျင့်သမျှ	၂
အခြား	၂	၂	ပြည်သူ့ကျန်းမာရေးလုပ်သား	၀	၀	တက်ပြင်ဆရာ	၀
မှတ်ချက်			မှတ်ချက်			မှတ်ချက်	

(ဃ) ကျေးရွာသို့ ရောက်ရှိနိုင်သည့် လမ်းအခြေအနေ / ကျေးရွာတစ်ရွာသည် ၎င်း၏ ကျေးရွာအုပ်စုနှင့် ဆက်သွယ်ထားသော လမ်းအခြေအနေ (အောက်ပါတို့ကိုရိုင်းဖော်)

ကျောက်ကြမ်းလမ်း: _____
 ကျောက်ခင်းလမ်း: _____
 တောထွဲလမ်း: _____
 ကွန်ကရစ်လမ်း: _____
 လူသွားလမ်း: _____
 မော်တော်ဆိုင်ကယ်လမ်း: _____
 အခြား: _____

(င) ကျေးရွာဖွံ့ဖြိုးမှု ဝိသေသ

(၁) လူထုဝေဟံပြုစီမံကိန်းမတင်မှီ ဤကျေးရွာတွင် ကျေးရွာဖွံ့ဖြိုးမှု ဝိသေသရှိခဲ့ပါသလား? ဝိသေသ ဝိသေသ
 (၂) ရှိခဲ့ပါလျှင် ဤဝိသေသကို ဖော်ပြသည့် ဝိသေသ ဝိသေသ
 (၃) ဤဝိသေသကို ဖြည့်စွက်မှုအတည်ပြုခဲ့ပါသလား? ဖြည့်စွက်မှု/မဖြစ်ပါ/မသိပါ

(စ) ဝေဖန်အကဲဖြတ်

(၁) ဤကျေးရွာ၏ ဝေဖန်မှု ၎င်းကျေးရွာအုပ်စု၏ ဝေဖန်မှု ပြုလုပ်မှုကွာခြားမှုများ ရှိပါသလား? မရှိပါ/မသိပါ
 (၂) ဤကျေးရွာမှ ၎င်းကျေးရွာအုပ်စု၏ သွားလာရာတွင် ကြာမြင့်သည့် အချိန်၊
 မြောက်သွေ့ရာသို့ ကြာချိန် ၅ နာရီ ထက်လေးနာရီ/မော်တော်ဆိုင်ကယ်/မြေလျင်/လား/မော်တော်ဆိုင်/အခြား: _____
 မိုးရာသီတွင် ကြာချိန် ၅ နာရီ ထက်လေးနာရီ/မော်တော်ဆိုင်ကယ်/မြေလျင်/လား/မော်တော်ဆိုင်/အခြား: _____

(ဆ) ပတ်ဝန်းကျင်ဆိုင်ရာ သဘာဝဘေးအန္တရာယ်
 ဤကျေးရွာတွင် ကြီးကြီးကျယ်ကျယ် သဘာဝဘေးအန္တရာယ် ကျရောက်ခဲ့ခြင်း ရှိပါသလား? မရှိပါ/မရှိပါ/မသိပါ
 (၁) ကျေးရွာတွင် ခြေစည်းထားသော အခွံအစည်းများ လူထုဝေဟံပြုစီမံကိန်းမတင်မှီ ဤကျေးရွာတွင် ကျေးရွာဖွံ့ဖြိုးရေးအတွက် အစိုးရ (သို့) ရွာသားများကိုယ်တိုင် (သို့) စီမံကိန်းတစ်ခုခု ခြေစည်းထားသည့် အခွံအစည်းများ ရှိပါသလား? မရှိပါ/မရှိပါ/မသိပါ

(၁) _____
 (၂) _____

(ဇ) အထွေထွေအုပ်ချုပ်ရေး ဦးစီးဌာန (GAD) မှ မှတ်တမ်းတင်ထားခြင်း
 ဤကျေးရွာသည် အထွေထွေအုပ်ချုပ်ရေး ဦးစီးဌာန (GAD) မှ မှတ်တမ်းတင်ထားမှု ရှိပါသလား? မရှိပါ/မရှိပါ/မသိပါ

ကျေးရွာခေါင်းဆောင် _____ လူထုစည်းရုံးရေးမှူး _____
 အမည် _____ အမည် _____
 လက်မှတ် _____ လက်မှတ် _____
 နေ့စွဲ 13.2.2017 နေ့စွဲ 13.2.2017

ပုံစံ - ၀ - ၀ ကျေးရွာအခြေခံအချက်အလက်များ (Form PC 1)

ဤရွာတွင် ကျေးရွာတစ်ရွာသို့ ပထမဆုံးပိတ်ဆက်ခရီး သွားရောက်သောအခါ လူထုစည်းရုံးရေးပူးပေါင်း ကျေးရွာအခြေခံအချက်အလက်များကို မေတ္တာရပ်ခံ၍ တောင်းခံရသည်။ ဤအချက်အလက်များကို စီမံကိန်းဦးစီးဌာနမှ ပြန်လည်စစ်ဆေးပြီး မှန်ကန်အောင်ပြုလုပ်ရမည်။ ပြီးနောက်တွင် လူထုစည်းရုံးရေးပူးပေါင်းသတင်းအချက်အလက်ထံသို့ Tablets မှ တာဆင့် ဖြည့်သွင်းရမည်။

ကျေးရွာခေါင်းဆောင် အမည် ဦးကျွန်းဖြူ	ကျေးရွာခေါင်းဆောင်၏ ဖုန်းနံပါတ် ၀၅၇၇၉၂၄၈၀၂၄၈	လူထုစည်းရုံးရေးပူးပေါင်း အမည် ဦးစိုးမြင့်မြင့်
ပြည်နယ်/တိုင်းဒေသကြီး ဗဟို	မြို့နယ် ဗဟို	ကျေးရွာအုပ်စု ကျေးရွာ

တ။ လူဦးရေ

လူမျိုးစု	အိမ်ထောင်စုအရေအတွက်	ကိုးကွယ်သည့်ဘာသာ	အိမ်ထောင်စုအရေအတွက်
လူမျိုး (၁) - ဗမာ	38	ဗုဒ္ဓ	140
လူမျိုး (၂) - ကျိတ်	102	ဘာသာ (၂) - ဗုဒ္ဓ	
လူမျိုး (၃) -----		ဘာသာ (၃) -----	
လူမျိုးစုရော -----		ဘာသာရော -----	
အခြား	အရေအတွက်		
မသန်စွမ်းသူများ	9		
သက်ကြီးရွယ်အိုများ (၆၅ နှစ် နှင့် အထက်)	14		
စစ်ဘေးရှောင် (သို့မဟုတ်) ရွှေ့ပြောင်းနေထိုင်၊ ပြောင်းရွှေ့			

လူဦးရေ	အမျိုးသား (အရေအတွက်)	အမျိုးသမီး (အရေအတွက်)	အိမ်ခြေအရေအတွက်
လူမျိုး (၁) - ဗမာ	၄၆	၇၆	196
လူမျိုး (၂) - ကျိတ်	102	150	
လူမျိုး (၃) -----			
အခြား			
အိမ်ထောင်ဦးစီး	191	5	

(ခ) အခြေခံအဆောက်အအုံ အသုံးအဆောင်များ

တည်ဆောက်ရေး	အမှတ် ခြံပေါ်	ကျန်းမာရေး	အမှတ် ခြံပေါ်	ဘာသာရေး အဆောက်အအုံများ	အမှတ် ခြံပေါ်
အထက်တန်းကျောင်း	၈	ဆေးရုံ	၈	စေတီ	၇
အလယ်တန်းကျောင်း	၈	ကျန်းမာရေးဌာန	၈	ဘုန်းကြီးကျောင်း	၇
ပုလဲတန်းကျောင်း	၈	ကျန်းမာရေးဌာနခွဲ	၈	ဟိန္ဒူဘုရားကျောင်း	၂
ပျက်ကျောင်း	၈	ဆေးပေးခန်း	၈	ရေစိမ့်ယူရေး	၂
အခြား	၈	အခြား	၈	အခြား	၂
မှတ်ချက်		မှတ်ချက်		မှတ်ချက်	

(ဂ) ကျွမ်းကျင်သူများမှတ်တမ်း (ကျေးရွာတွင်နေထိုင်သော သို့မဟုတ် တခြားရွာမှလာရောက်သောကျွမ်းကျင်သူများ)

(၁) စာသင်ကျောင်း			(၂) ကျွမ်းကျင်ရေး			(၃) လက်မှုပညာရှင်		
	ရွာတွင်နေထိုင်သူ	အခြားရွာမှလာသူ		ရွာတွင်နေထိုင်သူ	အခြားရွာမှလာသူ		ရွာတွင်နေထိုင်သူ	အခြားရွာမှလာသူ
မူလတန်းပြဆရာ/မ	၆	၆	ဆရာဝန်	၈	၇	လက်သမား	၆	၆
အထက်တန်းပြဆရာ/မ	၆	၂	လက်ထောက်ကျန်းမာရေးမှူး	၂	၂	မန်းရံ	၆	၂
အလယ်တန်းပြဆရာ/မ	၇	၇	အမျိုးသမီးကျန်းမာရေးဆရာမ	၈	၇	လျှပ်စစ်ကျွမ်းကျင်၊ မီးသမား	၇	၈
ပျက်ပြားဆရာ/မ	၆	၂	သားဖွားဆရာမ	၂	၂	ရေပိုက်သူ	၂	၂
အခြား	၆	၃	ပြည်သူ့ကျန်းမာရေးလုပ်သား	၆	၃	ကော်ပြင်ဆရာ	၆	၆
မှတ်ချက်			မှတ်ချက်			မှတ်ချက်		

(ဃ) ကျေးရွာသို့ရောက်ရှိနိုင်သည့် လမ်းအခြေအနေ / ကျေးရွာတစ်ရွာသည် ၎င်း၏ ကျေးရွာအုပ်စုနှင့် ဆက်သွယ်ထားသော လမ်းအခြေအနေ (ကမ္ဘာ့ဘဏ်မှ ဖြေဆိုရန်)

ကျောက်ကြမ်းလမ်း ကတ္တရာလမ်း ကွန်ကရစ်လမ်း မော်တော်ဆိုင်ကယ်လမ်း
 ကျောက်ခင်းလမ်း စုခြံသားလမ်း လှသွားလမ်း အခြား _____

(င) ကျေးရွာခွဲခြားမှုစီမံချက်

(၁) လူထုဝဟိုပြုစီမံကိန်းပထဝီပုံ ဤကျေးရွာတွင်ကျေးရွာခွဲခြားမှု စီမံချက်ရှိခဲ့ပါသလား? ပိုင်မိ ရှိပါသည်/မရှိပါ/မသိပါ
 (၂) ရှိခဲ့ပါလျှင် ဤစီမံချက်ကို မည်သည့် ခုနှစ်တွင်ပြင်ဆင်ခဲ့ပါသနည်း? နှစ် _____/မသိပါ
 (၃) ဤစီမံချက်ကို ဖြည့်ဆည်းမှုအတည်ပြုခဲ့ပါသလား? မရှိပါ ပြုခဲ့ပါသည်/မပြုခဲ့ပါ/မသိပါ

(စ) ဓနိအကွာအဝေး

(၁) ဤကျေးရွာ၏ဝဟိုမှ ၎င်းကျေးရွာအုပ်စု၏ဝဟိုအထိ ဓနိခိုင်မည်မျှကွာဝေးသနည်း? ခိုင် _____/မသိပါ
 (၂) ဤကျေးရွာမှ ၎င်းကျေးရွာအုပ်စု၏ဝဟိုအထိ သွားလာရာတွင်ကြာမြင့်သည့်အချိန်

ခြောက်သွေ့ရာသီတွင်ကြာချိန် ၁၅ မိနစ် ထော်လာဂျီ/မော်တော်ဆိုင်ကယ်/ခြေလျင်/လား/မော်တော်တုတ်/အခြား _____
 နွေရာသီတွင်ကြာချိန် ၂၀ မိနစ် ထော်လာဂျီ/မော်တော်ဆိုင်ကယ်/ခြေလျင်/လား/မော်တော်တုတ်/အခြား _____

(ဆ) ပတ်ဝန်းကျင်ဆိုင်ရာ သဘာဝဘေးအန္တရာယ်

ဤကျေးရွာတွင် ရေကြီးခြင်းကဲ့သို့ သဘာဝဘေးအန္တရာယ်ကျရောက်မှုခြင်း ရှိပါသလား? မရှိပါ ရှိပါသည် ရှိလျှင်ခေါ်ပြပါ ၄၀၀၀ မှ ၄၅၀၀၀ ဝန်းကျင် ၂၀၀၀ ကျွမ်းကျင်ကျေးရွာလှည့်ပါ

(ဇ) ကျေးရွာတွင် ခွဲစည်းထားသော အဖွဲ့အစည်းများ

လူထုဝဟိုပြုစီမံကိန်းမတိုင်မီ ဤကျေးရွာတွင် ကျေးရွာခွဲခြားရေးအတွက် အစိုးရ (သို့) ရွာသားများကိုယ်တိုင် (သို့) စီမံကိန်းဆောင်ရွက်မှု ခွဲစည်းထားသည့် အဖွဲ့အစည်းများရှိပါသလား။

(၁) _____ မရှိပါ
 (၂) _____

(ဈ) အထွေထွေအုပ်ချုပ်ရေး ဦးစီးဌာန (GAD) မှ မှတ်တမ်းတင်ထားခြင်း

ဤကျေးရွာသည် အထွေထွေအုပ်ချုပ်ရေး ဦးစီးဌာန (GAD) မှ မှတ်တမ်းတင်ထားမှု ရှိပါသလား။
မရှိပါ ရှိပါသည်

ကျေးရွာခေါင်းဆောင်
 အမည် ဦးကျော်ဖြူ
 လက်မှတ် [Signature]
 နေ့စွဲ ၂၈.၁၁.၂၀၁၇

လူထုစည်းရုံးရေးမှူး
 အမည် ဦးစိုးမိုး
 လက်မှတ် [Signature]
 နေ့စွဲ ၂၈.၁၁.၂၀၁၇

ပုံစံ - ၈ - ၁ ကျေးရွာအခြေခံအချက်အလက်များ (Form PC 1)

လက်ညှိုးရွက် ကျေးရွာတစ်ရွာသို့ ပထမဆုံးပိတ်ဆက်ခရီး သွားရောက်သောအခါ လူထုစည်းရုံးရေးမှူးသည် ကျေးရွာ ခေါင်းဆောင်များအား ကျေးရွာအချက်အလက်များကို မေတ္တာရပ်ခံ၍ တောင်းခံရသည်။ ဤအချက်အလက်များကို စီမံကိန်း ပိတ်ဆက်အစည်းဝေးမတိုင်မီတောင်းခံရမည်။ စီမံကိန်းပိတ်ဆက်အစည်းဝေးတွင် လူထုစည်းရုံးရေးမှူးသည် ဤအချက်အလက် များအား စစ်ဆေးပြီး မှန်ကန်အောင်ဖြုလုပ်ရမည်။ ပြီးနောက်တွင် လူထုစည်းရုံးရေးမှူးမှ သတင်းအချက်အလက်ထံသို့ Tablets မှ တဆင့် ပြည့်သွင်းရမည်။

ကျေးရွာခေါင်းဆောင် အမည် ဒွိဗျာဇေ	ကျေးရွာခေါင်းဆောင်၏ ဝန်နံပါတ် ၀၇ ၇၇၃ ၄၈၀ ၂၄၁	လူထုစည်းရုံးရေးမှူး၏ အမည် ဒွိစေတီသိက္ခာ
ပြည်နယ်/တိုင်းဒေသကြီး ဧရာဝတီ	မြို့နယ် ဇေယျာ	ကျေးရွာအုပ်စု အိမ်
		ကျေးရွာ အကြမ်း

တ။ လူဦးရေ

လူမျိုးစု	အိမ်ထောင်စုအရေအတွက်	ကိုးကွယ်သည့်ဘာသာ	အိမ်ထောင်စုအရေအတွက်
လူမျိုးစု (၁) ဗမာ	၅၆	ဘာသာ (၁) ဗုဒ္ဓ	၂၂၀
လူမျိုးစု (၂) ဗမာ	၁၀၃	ဘာသာ (၂) -----	
လူမျိုးစု (၃) -----		ဘာသာ (၃) -----	
လူမျိုးစုရော -----		ဘာသာရော -----	
အခြား			
	အရေအတွက်		
မသန်စွမ်းသူများ	၇		
သက်ကြီးရွယ်အိုများ (၆၅ နှစ် နှင့် အထက်)	၁၇		

စစ်ဘေးရှောင်			
--------------	--	--	--

	အမျိုးသား (အရေအတွက်)	အမျိုးသမီး (အရေအတွက်)
လူဦးရေ	၇၄၀	၇၃၈
လူမျိုးစု (၁) ဗမာ	၆၆	၇၆
လူမျိုးစု (၂) မွန်	၁၃၇	၁၅၀
လူမျိုးစု (၃) -----		
အခြား		
အိမ်ထောင်ဦးစီး	၁၃၄	၄

၄၀၆ နောက်

(ခ) အခြေခံအဆောက်အအုံ အသုံးအဆောင်များ

စာသင်ကျောင်း	အမှတ် ခြံမပါ	ကျန်းမာရေး	အမှတ် ခြံမပါ	ဘာသာရေး အဆောက် အအုံများ	အမှတ် ခြံမပါ
အထက်တန်းကျောင်း	<input type="checkbox"/>	ဆေးရုံ	<input type="checkbox"/>	ဝေတီ	<input type="checkbox"/>
အလယ်တန်းကျောင်း	<input type="checkbox"/>	ကျန်းမာရေးဌာန	<input type="checkbox"/>	ဘုန်းကြီးကျောင်း	<input type="checkbox"/>
မူလတန်းကျောင်း	<input type="checkbox"/>	ကျန်းမာရေးဌာနခွဲ	<input type="checkbox"/>	ဟိန္ဒူဘုရားကျောင်း	<input type="checkbox"/>
မူကြိုကျောင်း	<input type="checkbox"/>	ဆေးပေးခန်း	<input type="checkbox"/>	ခရစ်ယာန်ကျောင်း	<input type="checkbox"/>
အခြား	<input type="checkbox"/>	အခြား	<input type="checkbox"/>	ဗလီ	<input type="checkbox"/>
				အခြား	<input type="checkbox"/>
မှတ်ချက်		မှတ်ချက်		မှတ်ချက်	

(ဂ) ကျွမ်းကျင်သူများမှတ်တမ်း (ကျေးရွာတွင်နေထိုင်သော သို့မဟုတ် တခြားရွာမှလာရောက်သော ကျွမ်းကျင်သူများ)

(၁) စာသင်ကျောင်း			(၂) ကျန်းမာရေး			(၃) လက်မှုပညာရှင်		
	ရွာတွင်နေထိုင်သူ	အခြားရွာမှလာသူ		ရွာတွင်နေထိုင်သူ	အခြားရွာမှလာသူ		ရွာတွင်နေထိုင်သူ	အခြားရွာမှလာသူ
မူလတန်းပြဆရာ/မ	<input checked="" type="checkbox"/>	<input checked="" type="checkbox"/>	ဆရာဝန်	<input type="checkbox"/>	<input type="checkbox"/>	လက်သမား	<input checked="" type="checkbox"/>	<input type="checkbox"/>
အထက်တန်းပြဆရာ/မ	<input checked="" type="checkbox"/>	<input type="checkbox"/>	လက်ထောက်ကျန်းမာရေးမှူး	<input type="checkbox"/>	<input type="checkbox"/>	ပန်းရံ	<input checked="" type="checkbox"/>	<input type="checkbox"/>
အလယ်တန်းပြဆရာ/မ	<input type="checkbox"/>	<input type="checkbox"/>	အမျိုးသမီးကျန်းမာရေးဆရာမ	<input type="checkbox"/>	<input type="checkbox"/>	လျှပ်စစ်ကျွမ်းကျင်ပီးသမား	<input type="checkbox"/>	<input type="checkbox"/>
မူကြိုဆရာ/မ	<input type="checkbox"/>	<input type="checkbox"/>	သားဖွားဆရာမ	<input type="checkbox"/>	<input type="checkbox"/>	ရေပိုက်သွယ်သူ	<input type="checkbox"/>	<input type="checkbox"/>
အခြား	<input type="checkbox"/>	<input type="checkbox"/>	ပြည်သူ့ကျန်းမာရေးလုပ်သား	<input type="checkbox"/>	<input type="checkbox"/>	စက်ပြင်ဆရာ	<input checked="" type="checkbox"/>	<input type="checkbox"/>
မှတ်ချက်			မှတ်ချက်			မှတ်ချက်		

(ဃ) ကျေးရွာသို့ ရောက်ရှိနိုင်သည့် လမ်းအခြေအနေ / ကျေးရွာတစ်ရွာသည် ၎င်း၏ ကျေးရွာအုပ်စုနှင့် ဆက်သွယ်ထားသော လမ်းအခြေအနေ (အောက်ပါတို့ကိုပိုင်းပါ)

ကျောက်ကြမ်းလမ်း ကတ္တရာလမ်း ကွန်ကရစ်လမ်း မော်တော်ဆိုင်ကယ်လမ်း ✕
 ကျောက်စင်းလမ်း မြေသားလမ်း လူသွားလမ်း အခြား _____

(င) ကျေးရွာဖွံ့ဖြိုးမှုစီမံချက်

ပိုင်းပါ

(၁) လူထုဗဟိုပြုစီမံကိန်းမစတင်မီ ဤကျေးရွာတွင်ကျေးရွာဖွံ့ဖြိုးမှု ရှိပါသည်/မရှိပါ/မသိပါ

စီမံချက်ရှိခဲ့ပါသလား?

(၂) ရှိခဲ့ပါလျှင် ဤစီမံချက်ကို မည်သည့် စုနှစ်တွင်ပြင်ဆင်ခဲ့ပါသနည်း? နှစ် / မသိပါ

(၃) ဤစီမံချက်ကို မြို့နယ်မှအတည်ပြုခဲ့ပါသလား? ပြုခဲ့ပါသည်/မပြုခဲ့ပါ/မသိပါ

(စ) ဝေဖန်အကွာအဝေး

(၁) ဤကျေးရွာစစ်ပဟိုမှ ၎င်းကျေးရွာအုပ်စုစစ်ပဟိုအထိ ဝေဖန်ပိုင်မည်မျှကွာဝေးသနည်း? မိုင်/မသိပါ

(၂) ဤကျေးရွာမှ ၎င်းကျေးရွာအုပ်စုစစ်ပဟိုအထိ သွားလာရာတွင်ကြာမြင့်သည့်အချိန်။

ခြောက်သွေ့ရာသီတွင်ကြာချိန် မော်လာရီ/မော်တော်ဆိုင်ကယ်/ခြေလျင်/လား/မော်တော်ဘုတ်/
အခြား

မိုးရာသီတွင်ကြာချိန် မော်လာရီ/မော်တော်ဆိုင်ကယ်/ခြေလျင်/လား/မော်တော်ဘုတ်/
အခြား

(ဆ) ဖတ်ဝန်းကျင်ဆိုင်ရာ သဘာဝဘေးအန္တရာယ်

ဤကျေးရွာတွင် ရေကြီးခြင်းကဲ့သို့ သဘာဝဘေးအန္တရာယ်ကျရောက်ဖူးခြင်း ရှိပါသလား။

မရှိပါ ရှိပါသည် ရှိလျှင်ဖော်ပြပါ

(ဇ) ကျေးရွာတွင် ခွဲစဉ်းထားသော အဖွဲ့အစည်းများ

လူထုပဟိုပြုစီမံကိန်းမတိုင်မီ ဤကျေးရွာတွင် ကျေးရွာဖွံ့ဖြိုးရေးအတွက် အစိုးရ (သို့) ရွာသားများကိုယ်တိုင်(သို့) စီမံကိန်းတစ်ခုခုမှ ခွဲစဉ်းထားသည့် အဖွဲ့အစည်းများရှိပါသလား။

(၁)

(၂)

(ဈ) အတွေ့တွေ့အုပ်ချုပ်ရေး ဦးစီးဌာန (GAD) မှ မှတ်တမ်းတင်ထားခြင်း

ဤကျေးရွာသည် အတွေ့တွေ့အုပ်ချုပ်ရေး ဦးစီးဌာန (GAD) မှ မှတ်တမ်းတင်ထားမှု ရှိပါသလား။

မရှိပါ

ရှိပါသည်

ကျေးဇူးခေါင်းစောင်

အမည် *ဒေါ်အေးအေး*

လက်မှတ် *[Signature]* ခန့်.စွဲ ၇.၁၂.၁၈

လူထုစည်းရုံးရေးမှူး

အမည် *ဒေါ်အေးအေး*

လက်မှတ် *[Signature]* ခန့်.စွဲ ၂၄.၁၂.၁၈

ပုံစံ - စ - ၂ - စီမံကိန်းစက်ဝန်းအချိန်ဇယား (PC 2)

လက်ညှိုးစွမ်း၊ သတ်ချိန်ရာထုထည်နှင့်ရေးရာ/လတ်တောကန့်ညားလာမှုရေးရာ၊ စီမံကိန်းစက်ဝန်းအဆင့်တစ်ခုစီအတွက် ကြိုတင် ကြိုဆိုရမည်။	
စီမံကိန်းအချိန်ဇယား အစည်းအဝေး	စီမံကိန်းအချိန်ဇယား (၂) စီမံကိန်း(၃)
မနန်း ၂၃.၇.၂၀၁၇	စီမံကိန်း(၄)
စီမံကိန်း/အချိန်ဇယား ၉၆၁၀၆	စီမံကိန်း ၆၀၀၈၇

စီမံကိန်းအဆင့်အမျိုးအမည်	စီမံကိန်း စနစ်	စီမံကိန်း ပြင်ဆင်သည့်နေ့	အစည်းအဝေးအမျိုးအမည်			လျှောက်ထားရက်သို့ အချိန်အတွက် နှင့် ရရှိနိုင်အမည်
			အချိန်အတွက် အချိန်အတွက်	အချိန်အတွက် အချိန်အတွက်	အချိန်အတွက် အချိန်အတွက်	
၀၁။ ကျေးဇူးတင်စီမံကိန်း စီမံကိန်းအစည်းအဝေး	၂၄.၇.၂၀၁၇	၂၄.၇.၂၀၁၇	၃၂	၅၇	၈၄	၅၇၉ - ၇၅ / ၀၈၀ - ၂ / ၈၇၆ - ၂
၂။ ကျေးဇူးတင်စီမံကိန်း စီမံကိန်းအစည်းအဝေး	၂၅.၇.၂၀၁၇	၂၅.၇.၂၀၁၇	၂၂	၅၆	၇၄	၅၇၉ - ၇၅ / ၀၈၀ - ၂ / ၈၇၆ - ၂
၃။ ကျေးဇူးတင်စီမံကိန်း စီမံကိန်းအစည်းအဝေး	၂၆.၇.၂၀၁၇	၂၆.၇.၂၀၁၇	၂၀	၇၃	၅၃	၅၇၉ - ၇၅ / ၀၈၀ - ၂ / ၈၇၆ - ၂
၄။ စီမံကိန်းအဆင့် စီမံကိန်းအစည်းအဝေး နှင့် အကောင်အထည်ဖော်ရေးစီမံကိန်း စီမံကိန်း သုံးသပ်မှုအစည်းအဝေး						
၅။ စီမံကိန်းအဆင့် စီမံကိန်းအစည်းအဝေး နှင့် အကောင်အထည်ဖော်ရေးစီမံကိန်း စီမံကိန်းအစည်းအဝေး						
၆။ စီမံကိန်းအဆင့် စီမံကိန်းအစည်းအဝေး						
၆.၀၁။ စီမံကိန်းအဆင့် စီမံကိန်းအစည်းအဝေး						
၆.၀၂။ လယ်ယာရေးရာစီမံကိန်း အစည်းအဝေး						
၆.၀၃။ ကျေးဇူးတင်စီမံကိန်း စီမံကိန်းအစည်းအဝေး						

ပုံစံ - ၀ - ၂ - မိမိတို့၏အကျိုးအမြတ်စာတမ်း (PC 2)

လုပ်ငန်းခွင်၊ သတ်မှတ်လုပ်ငန်းများ ပြင်ဆင်ပေးရန်
 မြှုပ်နှံရန်၊
 မြှုပ်နှံရန်၊
 မြှုပ်နှံရန်၊
 မြှုပ်နှံရန်၊
 မြှုပ်နှံရန်၊
 မြှုပ်နှံရန်၊
 မြှုပ်နှံရန်၊

အကျိုးအမြတ်စာတမ်း					
စတင်သည့် ရက်စွဲ	အကျိုးအမြတ်စာတမ်း ထုတ်ပေးသည့် ရက်စွဲ	အကျိုးအမြတ်စာတမ်း ထုတ်ပေးသည့် ရက်စွဲ	အကျိုးအမြတ်စာတမ်း ထုတ်ပေးသည့် ရက်စွဲ	အကျိုးအမြတ်စာတမ်း ထုတ်ပေးသည့် ရက်စွဲ	အကျိုးအမြတ်စာတမ်း ထုတ်ပေးသည့် ရက်စွဲ
၂၀၁၇.၁၁.၁၅	၂၀၁၇.၁၁.၁၅	၂၀၁၇.၁၁.၁၅	၂၀၁၇.၁၁.၁၅	၂၀၁၇.၁၁.၁၅	၂၀၁၇.၁၁.၁၅
၂၀၁၇.၁၁.၁၅	၂၀၁၇.၁၁.၁၅	၂၀၁၇.၁၁.၁၅	၂၀၁၇.၁၁.၁၅	၂၀၁၇.၁၁.၁၅	၂၀၁၇.၁၁.၁၅
၂၀၁၇.၁၁.၁၅	၂၀၁၇.၁၁.၁၅	၂၀၁၇.၁၁.၁၅	၂၀၁၇.၁၁.၁၅	၂၀၁၇.၁၁.၁၅	၂၀၁၇.၁၁.၁၅

၁၁။ ကျေးရွာဖွံ့ဖြိုးရေး ဦးစားပေး အစီအစဉ် (ပုံစံ ၀-၃)

ပုံစံ - ၀ - ၃ ကျေးရွာဖွံ့ဖြိုးရေး ဦးစားပေးအစီအစဉ် (Form PC 3)

လမ်းညွှန်ချက်၊ အဆင့်(၃) ကျေးရွာမျှော်မှန်းချက်အစည်းအဝေး ပြီးဆုံးသောအခါ ကျေးရွာစီမံကိန်း အထောက်အကူပြု ကော်မတီသည် လူထုစည်းရုံးရေးမှူးအကူအညီဖြင့် ဤပုံစံကိုပြည့်စုံအောင် ပြည့်သွင်းရမည်။

လူထုစည်းရုံးရေးမှူး/ဝန်ထမ်း အမည်
 ဝန်ရံ ၂၈.၂.၂၀၂၆
 စက်ဝန်းအား အမှတ်ခြစ်ပါ (V) စက်ဝန်း(၁)
 စက်ဝန်း(၂) စက်ဝန်း(၃) စက်ဝန်း(၄)

ပြည်နယ်/တိုင်း ၆၅၀၀၉ ဦးနုယ် ယေတော ကျေးရွာအုပ်စု ကံခွဲ ကျေးရွာ နာထကရီ

က။ အဂဏ်အစီအစဉ်အစည်းအဝေးအစည်းအဝေး - ယခုလက်ရှိအခြေအနေတွင် ဤကျေးရွာဖွံ့ဖြိုးတိုးတက်ရေးအတွက် အဓိက အဂဏ်အစီအစဉ်အစည်းအဝေးသည် မည်သည့်အခြေအနေတွင် (အမျိုးသား/သမီး အနည်းဆုံးအဂဏ်အစီ ၅ ခုစီဖော်ပြပါ)

အမျိုးသား အဖွဲ့မှ တင်ပြသောအဂဏ်အစီအစည်းအစည်းအဝေး		အမျိုးသမီး အဖွဲ့မှ တင်ပြသောအဂဏ်အစီအစည်းအစည်းအဝေး	
၀	လမ်းမကောင်း	၀	လမ်းမကောင်း
၂	မီးမရှိ (လျှပ်စက်)	၂	မီးမရှိ (လျှပ်စက်)
၃	ဗဟက - မရှိ-ပခုပာစေး	၃	ဗဟက မရှိ (ပခုပာစေး)
၄	စားရုံမရှိ	၄	စားရုံမရှိ
၅	စာတန်းမရှိ (ချိယျာ)	၅	စာတန်းမရှိ (ချိယျာ)
၆	ဆွဲစားကုန်စားမရှိ	၆	စာတန်းမရှိ (ချိယျာ)

ခ။ မျှော်မှန်းခြင်း - နောင်လာမည့် (၅) နှစ်အတွင်း ကျေးရွာဖွံ့ဖြိုးရေး မျှော်မှန်းလျာထားချက်များအား တင်ပြပါ။

အမျိုးသားအဖွဲ့မှ တင်ပြသောမျှော်မှန်းချက်များ		အမျိုးသမီးအဖွဲ့မှ တင်ပြသောမျှော်မှန်းချက်များ	
၀	လမ်းကောင်းစေရမည်	၀	လမ်းကောင်းစေရမည်
၂	မီးရရှိစေရမည် (လျှပ်စက်)	၂	မီးရရှိစေရမည် (လျှပ်စက်)
၃	စားရုံရရှိစေရမည်	၃	စားရုံရရှိစေရမည်
၄	ပဏာမဆွဲစားရမည်	၄	ပဏာမဆွဲစားရမည် (ပဏာမဆွဲစား/ပဏာမဆွဲစား)
၅	ဗဟကကျောင်းရရှိစေရမည်	၅	ဗဟကကျောင်းရရှိစေရမည်
၆	စာတန်းရရှိစေရမည်	၆	စာတန်းရရှိစေရမည် (ချိယျာ)

ဂ။ လူထုစီမံကိန်း၏ လာမည့် (၄) နှစ်အတွက် အကျိုးဝင်သော ဦးစားပေး ဖွံ့ဖြိုးတိုးတက်မှု လုပ်ငန်း အစီအစဉ်များအားဖော်ပြပါ။

အဆင့်	ကျေးရွာအတွက် ဦးစားပေး ဖွံ့ဖြိုးတိုးတက်မှု လုပ်ငန်းစဉ်များ	အဆိုပြုသူ (အမျိုးသားများ/ အမျိုးသမီးများ/အမျိုးသား+ အမျိုးသမီး)	ခန့်မှန်းကုန်ကျ ဝင်ရတ်	အကျိုးခံစားခွင့်ရှိသူ ခန့်မှန်းခြေ အရေအတွက်
၀	ကျေးလက်လမ်း (လျှပ်စက်)	၇၂၃		
၂	မီးမရှိ	၂		
၃	ကျေးရွာမီးလမ်းစာ	၂		
၄	စားရုံ	၂		
၅	စာတန်း	၃		
၆	ဆွဲစားကုန်စား	၂၃၀		

ဃ။ လူထုပီပဲက်နိန်း၏ လာမည့် (၄)နှစ်အတွက် အကျုံးပယ်သော ဦးစားပေး ဖွံ့ဖြိုးတိုးတက်မှု လုပ်ငန်း အစီအစဉ်များအားဖော်ပြပါ။

အဆင့်	ကျေးရွာအတွက် ဦးစားပေး ဖွံ့ဖြိုး တိုးတက်မှု လုပ်ငန်းစဉ်များ	အဆိုပြုသူ (အမျိုးသားများ/ အမျိုးသမီးများ/အမျိုးသား+ အမျိုးသမီး)	အခန်းကဏ္ဍ
၀	ကျွန်းဘုရားကျေး	မ.အ.မ	
၂	ဘသကရွေးယုန်ငါးရွာ	၇	
၃	ဂွံခါး	၇	
၄	လှိုင်တင်ယာဗ	၇	
၅	ဝါးကန်သုံးရွာ	၇	
၆	ဘုမ္မာသုံးပိန်သာ	၇	
၇	ဒါးစွယ်ကျေး	၇	
၈		၇	

ခေါင်းဆောင်၊ ကျေးရွာပီပဲက်နိန်းအထောက်အကူပြုကော်မီတီမှ အတည်ပြုသည်။

အမည် ဒေါ်ခင်စန်းစန်း လက်မှတ် [Signature] နေ့စွဲ 15.2.2017

ပုံစံ - ၀ - ၃ ကျေးရွာခွဲ ဦးစားပေးအပ်အပ် (Form PC 3)

လုပ်ငန်းခွင် အဆင့်(၃) ကျေးရွာခွဲမှ လုပ်ငန်းခွင်အဆင့်အတန်း ဦးစားပေးအပ်အပ် ကျေးရွာခွဲပုံစံ အတော်အကျယ် အတိုင်းအတာ ဝန်ထမ်းများအား အသုံးပြု ဖြည့်သွင်းရမည်။	
လုပ်ငန်းခွင်အဆင့်အတန်း အဆင့်	၂၀၁၅ ၂၈. ၁၁. ၂၀၁၅
ဝန်ထမ်းအား အသုံးပြုမည့် (✓) ဝန်ထမ်း(၁)	ဝန်ထမ်း(၂)
ဝန်ထမ်း(၁)	ဝန်ထမ်း(၂) ဝန်ထမ်း(၃)
ပြည်နယ်/တိုင်း	မြို့နယ်
ဧရာဝတီ	မုဒုံမြို့နယ်
ကျေးရွာအုပ်စု	ကျေးရွာအုပ်စု
ကံခိုင်	ကျေးရွာအုပ်စု

က။ အခက်အခဲအတားအဆီးများအားဖြင့် - ယခုလက်ရှိအခြေအနေတွင် ဤကျေးရွာခွဲ ဦးစားပေးအပ်အပ် အတော် အခက်အခဲအတားအဆီးများသည် ပြည့်မီမှုမရှိပါ။ (အမျိုးသား/သမီး အနည်းဆုံးအခက်အခဲ ၅ ရာခိုင်နှုန်း)

အမျိုးသား အဖွဲ့ တပ်ပြင်ဆင်အခက်အခဲအတားအဆီးများ	အမျိုးသမီး အဖွဲ့ တပ်ပြင်ဆင်အခက်အခဲအတားအဆီးများ
၁ မြေယာပိုင်ဆိုင်မှု မရှိခြင်း၊ မြေယာပိုင်ဆိုင်မှု မရှိခြင်း	၁ မြေယာပိုင်ဆိုင်မှု မရှိခြင်း၊ မြေယာပိုင်ဆိုင်မှု မရှိခြင်း
၂ အခြားအခက်အခဲများ မရှိခြင်း၊ အခြားအခက်အခဲများ မရှိခြင်း	၂ မြေယာပိုင်ဆိုင်မှု မရှိခြင်း၊ မြေယာပိုင်ဆိုင်မှု မရှိခြင်း
၃ မြေယာပိုင်ဆိုင်မှု မရှိခြင်း၊ မြေယာပိုင်ဆိုင်မှု မရှိခြင်း	၃ မြေယာပိုင်ဆိုင်မှု မရှိခြင်း၊ မြေယာပိုင်ဆိုင်မှု မရှိခြင်း
၄ မြေယာပိုင်ဆိုင်မှု မရှိခြင်း၊ မြေယာပိုင်ဆိုင်မှု မရှိခြင်း	၄ မြေယာပိုင်ဆိုင်မှု မရှိခြင်း၊ မြေယာပိုင်ဆိုင်မှု မရှိခြင်း
၅ မြေယာပိုင်ဆိုင်မှု မရှိခြင်း၊ မြေယာပိုင်ဆိုင်မှု မရှိခြင်း	၅ မြေယာပိုင်ဆိုင်မှု မရှိခြင်း၊ မြေယာပိုင်ဆိုင်မှု မရှိခြင်း
၆ မြေယာပိုင်ဆိုင်မှု မရှိခြင်း၊ မြေယာပိုင်ဆိုင်မှု မရှိခြင်း	၆ မြေယာပိုင်ဆိုင်မှု မရှိခြင်း၊ မြေယာပိုင်ဆိုင်မှု မရှိခြင်း

ခ။ မျှော်မှန်းခြင်း - နောင်လာမည့် (၅) နှစ်အတွင်း ကျေးရွာခွဲ ဦးစားပေး မျှော်မှန်းလုပ်ငန်းများအား တင်ပြပါ။

အမျိုးသားအဖွဲ့ တပ်ပြင်ဆင်မျှော်မှန်းချက်များ	အမျိုးသမီးအဖွဲ့ တပ်ပြင်ဆင်မျှော်မှန်းချက်များ
၁ အခြားအခက်အခဲများ မရှိခြင်း၊ အခြားအခက်အခဲများ မရှိခြင်း	၁ အခြားအခက်အခဲများ မရှိခြင်း၊ အခြားအခက်အခဲများ မရှိခြင်း
၂ မြေယာပိုင်ဆိုင်မှု မရှိခြင်း၊ မြေယာပိုင်ဆိုင်မှု မရှိခြင်း	၂ မြေယာပိုင်ဆိုင်မှု မရှိခြင်း၊ မြေယာပိုင်ဆိုင်မှု မရှိခြင်း
၃ မြေယာပိုင်ဆိုင်မှု မရှိခြင်း၊ မြေယာပိုင်ဆိုင်မှု မရှိခြင်း	၃ မြေယာပိုင်ဆိုင်မှု မရှိခြင်း၊ မြေယာပိုင်ဆိုင်မှု မရှိခြင်း
၄ မြေယာပိုင်ဆိုင်မှု မရှိခြင်း၊ မြေယာပိုင်ဆိုင်မှု မရှိခြင်း	၄ မြေယာပိုင်ဆိုင်မှု မရှိခြင်း၊ မြေယာပိုင်ဆိုင်မှု မရှိခြင်း
၅ မြေယာပိုင်ဆိုင်မှု မရှိခြင်း၊ မြေယာပိုင်ဆိုင်မှု မရှိခြင်း	၅ မြေယာပိုင်ဆိုင်မှု မရှိခြင်း၊ မြေယာပိုင်ဆိုင်မှု မရှိခြင်း
၆ မြေယာပိုင်ဆိုင်မှု မရှိခြင်း၊ မြေယာပိုင်ဆိုင်မှု မရှိခြင်း	၆ မြေယာပိုင်ဆိုင်မှု မရှိခြင်း၊ မြေယာပိုင်ဆိုင်မှု မရှိခြင်း

ဂ။ လုပ်ငန်းခွင်အဆင့် လာမည့် (၄) နှစ်အတွက် အကျုံးဝင်သော ဦးစားပေး ခွဲခြားတိုးတက်မှု လုပ်ငန်း အစီအစဉ်များအားတင်ပြပါ။

အဆင့်	ကျေးရွာအတွက် ဦးစားပေး ခွဲခြားတိုးတက်မှု လုပ်ငန်းစဉ်များ	အဆိုပြုသူ (အမျိုးသားများ/ အမျိုးသမီးများ/ အမျိုးသား+ အမျိုးသမီး)	ခန့်မှန်းကျ ဝင်ရံ	အကျိုးစီးပွားစွမ်းဆောင်ရည် ဝန်ထမ်းအဖွဲ့ အတွက်
၁	ရွာတွင်းကန်စိုက်ပျိုးရေး	၈+၆	၁၀၀၀၀၀၀၀	၅၀၈
၂	ကျွန်းဆွယ်ရေး (ကော့စတစ်)	၈+၆	၁၀၀၀၀၀၀၀	၅၀၈
၃	စိုက်ပျိုးရေး (အခြားအမျိုးအစား)	၈+၆	၁၀၀၀၀၀၀၀	၅၀၈
၄	ကောက်ပဲသီးနှံစိုက်ပျိုးရေး	၈+၆	၁၀၀၀၀၀၀၀	၅၀၈
၅				
၆				

အခမဲ့ လက်ခံချက်ပုံစံ (၄) - (၃)ရက်အတွင်း အတည်ပြုထားသော နှစ်စာအုပ် နှစ်စာအုပ်တိုက် လက်ခံချက်ပုံစံအဖြစ် ဝန်ထုပ်ပေးရန်အတွက် အတည်ပြုခြင်း

အမှတ်	အခမဲ့ လက်ခံချက်ပုံစံ (အတည်ပြုထားသော) နှစ်စာအုပ်	အခမဲ့ လက်ခံချက်ပုံစံ (အတည်ပြုထားသော) နှစ်စာအုပ်	အခမဲ့
၁	စာအုပ်		
၂			
၃			
၄			
၅			
၆			
၇			

ဆိုင်ဆောင်သူ: မောင်ကျော်စိန်အောင်ကလေးကိုယ်တိုင်မှ အတည်ပြုသည်။

အမည်: မောင်ကျော်စိန်အောင် လက်မှတ်: _____ ဇနီး: ၇၈.၁၁.၂၀၁၇

ပုံစံ - ၈-၃ ကျေးရွာခွဲ ငြိမ်းရေး ဦးစားပေးအစီအစဉ် (Form PC 3)

လယ်ဥယျာဉ်မှတ်အသင့်(၃)ကျေးရွာမှတ်မှန်းချက်အစဉ်အဝေးပြီးဆုံးသောအခါ ကျေးရွာစီမံကိန်း အထောက်အကူပြု ဝန်ထောက်သည် လူထုစည်းရုံးရေးမှူးအကူအညီဖြင့် ဤပုံစံကိုပြည့်စုံအောင် ဖြည့်သွင်းရမည်။	
လူထုစည်းရုံးရေးမှူး/ဝန်ထမ်း အမည် - <u>ဦးစောစောစော</u>	
နေ့စွဲ - <u>၂၀၂၁.၁၂.၁၆</u>	စက်ဝန်းအား အမှတ်ခြစ်ပါ (✓) <input type="checkbox"/> စက်ဝန်း(၀) <input type="checkbox"/> <input type="checkbox"/> စက်ဝန်း(၂) <input type="checkbox"/> စက်ဝန်း(၃) <input type="checkbox"/> စက်ဝန်း(၄) <input type="checkbox"/>
ပြည်နယ်/တိုင်း <u>ဧရာဝတီ</u>	မြို့နယ် <u>လှိုင်</u> ကျေးရွာအုပ်စု <u>ကျွန်း</u> ကျေးရွာ <u>အထက်</u>

က။ အခက်အခဲအတားအဆီးများအားဆွေးနွေးခြင်း - ယခုလက်ရှိအခြေအနေတွင်ဤကျေးရွာခွဲ ငြိမ်းရေးတိုင်းတာရေးအတွက် အဓိကအခက်အခဲအတားအဆီးများသည် မည်သည်များဖြစ်ပါသနည်း။ (အမျိုးသား/သမီး အနည်းဆုံးအခက်အခဲ ၅ ခုစီဖော်ပြပါ)

အုပ်စုခွဲဆွေးနွေးမှုများမှ တင်ပြသောအခက်အခဲအတားအဆီးများ	
ဧည့်သည်များ၏အားထုတ်မှု၊ အားထုတ်မှု၊ အားထုတ်မှု၊ အားထုတ်မှု	<input type="checkbox"/> ကျား ၀၀ <input checked="" type="checkbox"/> ကျား+ ၀
လူမှုစစ်ဒဏ်၊ အကျိုးအမြတ်၊ အကျိုးအမြတ်၊ အကျိုးအမြတ်	<input type="checkbox"/> ကျား ၀၀ <input type="checkbox"/> ကျား+ ၀
အထောက်အကူပြု များစွာရှိပြီး ဖွဲ့စည်းထားခြင်း	<input type="checkbox"/> ကျား ၀၀ <input checked="" type="checkbox"/> ကျား+ ၀
အကျိုးအမြတ် မရှိဘဲ အကျိုးအမြတ် ရရှိထားခြင်း	<input type="checkbox"/> ကျား ၀၀ <input checked="" type="checkbox"/> ကျား+ ၀
အသက်မွေး ဝန်ထမ်းများ အသက်မွေးဝန်ထမ်းမရှိခြင်း	<input checked="" type="checkbox"/> ကျား ၀၀ <input type="checkbox"/> ကျား+ ၀

ခ။ မှတ်တမ်းခြင်း - နောင်လာမည့် (၅)နှစ် အတွင်း ကျေးရွာခွဲ ငြိမ်းရေး မှတ်တမ်းလျာထားချက်များအား တင်ပြပါ။

အုပ်စုခွဲဆွေးနွေးမှုများမှ တင်ပြသောအခက်အခဲအတားအဆီးများ	
ဧည့်သည်များ၏အားထုတ်မှု၊ အားထုတ်မှု၊ အားထုတ်မှု	<input type="checkbox"/> ကျား ၀၀ <input checked="" type="checkbox"/> ကျား+ ၀
လူမှုစစ်ဒဏ်၊ အကျိုးအမြတ်၊ အကျိုးအမြတ်	<input type="checkbox"/> ကျား ၀၀ <input type="checkbox"/> ကျား+ ၀
အထောက်အကူပြု များစွာရှိပြီး ဖွဲ့စည်းထားခြင်း	<input type="checkbox"/> ကျား ၀၀ <input checked="" type="checkbox"/> ကျား+ ၀
အကျိုးအမြတ် မရှိဘဲ အကျိုးအမြတ် ရရှိထားခြင်း	<input type="checkbox"/> ကျား ၀၀ <input checked="" type="checkbox"/> ကျား+ ၀

သေဆုံးမှု၊ လက်တွေ့ကျမ်း၊ ယသကုန်များ၊ အသေဖြတ်
 ရောဂါ၏ အသေဆုံး ၀ ကျား ၀ မ ကျား + မ

၈။ လူထုစီမံကိန်း၏ လာမည့် (၄) နှစ်အတွက် အကျုံးမဝင်သော ဦးစားပေး ဖွံ့ဖြိုးတိုးတက်မှု လုပ်ငန်း အစီအစဉ်များအား ဖော်ပြပါ။

အဆင့်	ကျေးရွာအတွက် ဦးစားပေး ဖွံ့ဖြိုးတိုးတက်မှု လုပ်ငန်းစဉ်များ	အဆိုပြုသူ (အမျိုးသားများ/ အမျိုးသမီးများ/အမျိုးသား +အမျိုးသမီး)	အခန်း ကဏ္ဍ	ဦးစား ပေး အဆင့် သတ်မှ တ်ရက်	ခန့်မှန်း ကုန်ကျ စရိတ်	အကျိုးခံစားခွင့်ရှိသူ ခန့်မှန်းခြေအရေအတွက်		
						ကျား	မ	စုစုပေါင်း
၁	၅၀၀ ဗဟိုလမ်းဖွဲ့ခြင်း	ကျား + မ	အထွေထွေ	၁	၅၄၂၆၆	၂၃၀	၂၃၀	၅၀၀
၂	လျှပ်စစ်ဖက်ဆက်ဆောင်ရေး	မ	Electric	၂	-	၂၃၀	၂၃၀	၅၀၀
၃	အထွေထွေအဖွဲ့အစည်းဖွဲ့ခြင်း	ကျား + မ	Water	၃	-	၂၃၀	၂၃၀	၅၀၀
၄								
၅								

၉။ လူထုစီမံကိန်း၏ လာမည့် (၄) နှစ်အတွက် အကျုံးမဝင်သော ဦးစားပေး ဖွံ့ဖြိုးတိုးတက်မှု လုပ်ငန်း အစီအစဉ်များအား ဖော်ပြပါ။

အဆင့်	ကျေးရွာအတွက် ဦးစားပေး ဖွံ့ဖြိုး တိုးတက်မှု လုပ်ငန်းစဉ်များ	အဆိုပြုသူ (အမျိုးသားများ/ အမျိုးသမီးများ/အမျိုးသား + အမျိုးသမီး)	အခန်းကဏ္ဍ
၁	ဝန်ထုပ်ပေး လုပ်ငန်း	ကျား + မ	အထွေထွေ ဖက်ဆက်ဆောင်ရေး
၂	စက်ယာဇာတိ	ကျား	အထွေထွေ ဖက်ဆက်ဆောင်ရေး
၃			
၄			
၅			

ခေါင်းဆောင်၊ ကျေးရွာစီမံကိန်းအထောက်အကူပြုကော်မတီမှ အတည်ပြုသည်။

အမည် အောင်အောင်စိန် လက်မှတ်  နေ့စွဲ ၂၀၂၁.၁၂.၂၅

၁၂။ ကျေးရွာအုပ်စုစီမံကိန်းလုပ်ငန်းခွဲရွေးချယ်ခြင်း (ပုံစံ ၀-၄)

ပုံစံ - ၀ - ၄ ကျေးရွာအုပ်စုစီမံကိန်းလုပ်ငန်းခွဲရွေးချယ်ခြင်းပုံစံ (Form PC 4)

လက်မှတ်ချက်၊ စီမံကိန်းလုပ်ငန်းခွဲရွေးချယ်မှုအစည်းအဝေးပြီးနောက်တွင် ကျေးရွာအုပ်စု CF/TF တို့၏ အကူအညီရယူ၍ ကျေးရွာစီမံကိန်းကော်မတီမှ လက်မှတ်ရေးထိုးပြီး အဆိုပါပုံစံအား ပြည့်စုံအောင်ပြည့်သွင်းရမည်။ ဤပုံစံအား ပြည့်စုံစွာပြည့်သွင်းပြီးပါက ကျေးရွာအုပ်စုမှ မြို့တိုက်တက်ရောက်စီမံချက်တွင် TPIC သို့ ပေးပို့ရန်အတွက် နောက်ဆက်တွဲအဖြစ် ထားရှိရမည်။ CF မှ ကျေးရွာတစ်ရွာချင်းစီ၏ စီမံကိန်းလုပ်ငန်းခွဲဆိုင်ရာ အချက်အလက်များကို MIS သို့ ထည့်သွင်းရမည်။ (ယခုနှစ်စီမံကိန်းလုပ်ငန်းခွဲ မလုပ်ကိုင်သော ကျေးရွာများ မပါဝင်ပါ။)

ကျေးရွာစည်းရုံးရေးမှူး/ဝန်ထမ်းအမည် ဦးအောင်ကျော်
 နေ့စွဲ 16.2.2017
 ပြည်နယ်/တိုင်း မကွေး မြို့နယ် ပုသိမ်

စက်ဝန်းအားအမှတ်ခြစ်ပေးပါ။ (✓) မြစ်ကန်(၁) မြစ်ကန်(၂) မြစ်ကန်(၃) မြစ်ကန်(၄)
 ကျေးရွာအုပ်စု ကပ်ပါး

ကျေးရွာအမည်	ထောင်ရွက်မည် လုပ်ငန်းများ	အတိုင်းအတာ	ခန့်မှန်း တိုက်ရိုက် အကျိုးခံစားခွင့် ရှိသူများ	အဆိုပြုတင်ပြသူ	စီမံကိန်းမှ ထည့်ဝင်မှု	ခန့်မှန်းကုန်ကျစရိတ်		စုစုပေါင်း
						ကျေးရွာမှ ထည့်ဝင်မှု	အခြားထည့်ဝင်မှု (ခေါ်ပြုပါ) ထည့်ဝင်ငွေ ၊ အမည်/အဖွဲ့	
ကပ်ပါး	ပြေသာလမ်း - 1500x12x ကျောက်ပြော - 615 x 12 x 6" ကျောက်ပြော - 20'	1191		ကျေး ပု ကျေး+ပ	၅100000/-			၅1၀၀၀၀
အထက်စု	ပြေသာလမ်း - 1800'x12'x1' ကျောက်ပြော - 34'x64' ကျောက်ပြော - 62'x34'	666		ကျေး ပု ကျေး+ပ	2200000/-			၇2၀၀၀၀
တပ်ခွဲ	ပြေသာလမ်း - 46၈'x8'x6" ကျောက်ပြော - 34'x64' ကျောက်ပြော - 62'x34'	708		ကျေး ပု ကျေး+ပ	၅290000/-			၅၇.4၀၀၀
ယောက်ကွင်း	ပြေသာလမ်း - 4000x12x6" ကျောက်ပြော - 100'x12x6" ကျောက်ပြော - 750'x12x6" ပြေသာလမ်း - 1750'x12x6"	416		ကျေး ပု ကျေး+ပ	12100000/-			1၇1၀၀၀
ကမ်းသာသာ		772		ကျေး ပု ကျေး+ပ	၅600000/-			၅6၀၀၀၀

၇) ဦးအောင်ကျော်
 ကျေးရွာအုပ်စု
 စီမံကိန်း
 ကော်မတီ
 ဥက္ကဋ္ဌ

ရာထူး ကျေးရွာအုပ်စု စီမံကိန်းကော်မတီ ဥက္ကဋ္ဌအမည်
 ဒေါ်သန်းသန်းစိန်
 ပါမီကင်း
 လက်မှတ်
 ရက်စွဲ
 17/2/2016

Form PC 4
 - - 0 - 9 ကျေးရွာအုပ်စုပို့ကန်လုပ်ငန်းခွဲရေးချက်ပြင်ညှိ (Form PC 4)

လုပ်ငန်းချက်၊ ပို့ကန်လုပ်ငန်းခွဲရေးချက်၊ ပြီးအစားပြီးနောက်တွင် ကျေးရွာအုပ်စု CF/TF တို့၏ အကူအညီရယူ၍ ကျေးရွာပိတ်ထောက်ကော်မတီမှ လက်မှတ်ရေးထိုးပြီး အဆိုပါပုံစံအား ပြည့်စုံအောင်ဖြည့်သွင်းရမည်။
 ပုံစံအား ပြည့်စုံပြန်သွင်းပြီးပါက ကျေးရွာအုပ်စု မြို့တိုးတက်ရေးဗဟိုရုံးတွင် TIC ဟု သို့မဟုတ် ရန်ကင်းဆွက် နောက်ထောက်တွဲအဖြစ် တောင်းရမည်။ CF မှ ကျေးရွာအုပ်စုချက်စံ၏ ၆-၆ ကိုလုပ်ငန်းခွဲရေးရာ အချက်အလက်များကို MIS သို့ တင်သွင်းရမည်။ (ယခုပုံစံကို ပို့ကန်လုပ်ငန်းခွဲ ဗဟိုရုံးထံသို့ တောင်းပေးရမည်။)

ကျေးရွာအုပ်စု/ပို့ကန်အမည်: ရွှေဘို၊ ၁၁၆၊ ၁၆၈
 ဝန်ရံ: ၃၀.၁.၂၀၁၉
 ပြည်နယ်/တိုင်း: ၀၅၄၀၀၀၀ မြို့နယ်: ဗဟို
 တပ်စွဲအားအမှတ်ပြင်ပေးပါ။(✓) ပတ်ဝန်းကျင်(၀) ပတ်ဝန်းကျင်(၂) ပတ်ဝန်းကျင်(၃) ပတ်ဝန်းကျင်(၄)

ကျေးရွာအမည်	ထောက်ပံ့ပေးသည့် လုပ်ငန်းများ	အင်းအတာ	ခန့်မှန်းထုတ်ရှိတ် အကျိုးစီးပွား	အဆိုပြုတင်ပြသူ	ခန့်မှန်းတန်ဖိုးရှိသည်		ပတ်ဝန်းကျင်(၄)
					ပို့ကန်အမှတ်	အခြားထောက်ပံ့ (ခေါ်ပြုပါ) ထောက်ပံ့ရေး/အခြား	
ဝေဗွေ	ကျေးရွာ: ၂၇' x ၁၂' x ၄၅'	မ - ၆၆၄	မ - ၅၁၅	မ - ၅၁၅	မ - ၅၁၅	မ - ၅၁၅	မ - ၅၁၅
ကောက်ခို	ကျေးရွာ: ၅၇' x ၁၅' x ၆၀'	မ - ၂၂၈	မ - ၂၂၈	မ - ၂၂၈	မ - ၂၂၈	မ - ၂၂၈	မ - ၂၂၈
မောင်ကွေး	ကျေးရွာ: (၂၇' x ၁၂' x ၁၅') မ - ၅၁၅	မ - ၅၁၅	မ - ၅၁၅	မ - ၅၁၅	မ - ၅၁၅	မ - ၅၁၅	မ - ၅၁၅
ကုသ၊ ရာဂါ	ကျေးရွာ: ၅၇' x ၁၅' x ၆၀'	မ - ၂၂၈	မ - ၂၂၈	မ - ၂၂၈	မ - ၂၂၈	မ - ၂၂၈	မ - ၂၂၈
ကျ.ကျွန်း	ကျေးရွာ: ၃၀၄' x ၄၅'	မ - ၅၁၅	မ - ၅၁၅	မ - ၅၁၅	မ - ၅၁၅	မ - ၅၁၅	မ - ၅၁၅

ရက်စွဲ: ကျေးရွာအုပ်စု ပို့ကန်ကော်မတီ ပဋိပက္ခ အမည် ရွှေဘို၊ ၁၁၆၊ ၁၆၈ လက်မှတ် [Signature] ရက်စွဲ ၂၀၁၉ ခုနှစ်

ပထမအကြိမ်အစည်းအဝေး
 ဖယ်လျှင်စာစဉ်

- ကျေးဇူး - အထက်
- မစ် - အောက်
- ကျေးဇူး - ရုပ်ပုံပုံစံ
- မိုင် - ရေအင် ၁၁၉၀

ထက်ရှေ့ကဲ့သို့ - ကျေးဇူး (၇၅) + (၇၄) ပေါင်း (၇၄)
 (၇၅) / (၇၄) နောက်

အကြောင်းအရာ - ကျေးဇူး မိမိတို့ အပေါ် အားကျစေခြင်း

အစီအစဉ် (၁) - အရ ကျေးဇူး ယာယီပေးပို့မှု၊ အရာထမ်း၊ အခြားအရာထမ်း
 တို့ နှစ်စဉ်ကဲ့သို့ အစည်းအဝေး ပြုလုပ်ရာတွင် အထောက်အကူ
 ပေးအားပေးရန် ရည်ရွယ်ချက်ဖြင့် အထောက်အကူ ပေးအားပေးရန်
 ရည်ရွယ်ချက်ဖြင့် အထောက်အကူ ပေးအားပေးရန် အကြောင်း
 ဖြေဆိုပါသည်။

အစီအစဉ် (၂) - အရ CF အစည်းအဝေးကို နှစ်စဉ် ပြုလုပ်ရန်အတွက်
 ဥပဒေရေးရာအဖွဲ့အစည်း၊ ဥပဒေရေးရာအဖွဲ့အစည်း ပြုလုပ်ခြင်း

အစီအစဉ် (၃) - အရ PRA များဖြင့် အစည်းအဝေး၊ အစည်းအဝေး
 ဖြစ်ပေါ်စေရန် ဖွဲ့စည်းပေးရန် များဖြင့် ဖွဲ့စည်းပေးရန်
 အကြောင်းအရာပါသည်။

အစီအစဉ် (၄) - အရ အစည်းအဝေး အဖွဲ့အစည်း နှစ်စဉ်
 အစည်းအဝေး ပြုလုပ်ခြင်း၊ အစည်းအဝေး ပြုလုပ်ခြင်း၊
 ဥပဒေရေးရာအဖွဲ့အစည်း ပြုလုပ်ခြင်း

အစီအစဉ် (၅) - အရ အစည်းအဝေး အဖွဲ့အစည်း အစည်းအဝေး
 အစည်းအဝေး အဖွဲ့အစည်း အစည်းအဝေး အစည်းအဝေး
 အစည်းအဝေး အဖွဲ့အစည်း အစည်းအဝေး အစည်းအဝေး
 အစည်းအဝေး အဖွဲ့အစည်း အစည်းအဝေး အစည်းအဝေး

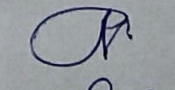
 အစည်းအဝေး

ද්‍රව්‍ය හා ක්‍රිකට් නවකීනව
 ගවේෂණය කිරීම

- භෞත - හමරිනි භෞති 24.12.18
- දැනුම - ක්වීන්
- භෞත - දැනට පැවති
- නවකීන - භෞති හා 20

ගවේෂණය කිරීම - භෞති හා 20 + 20 = 40 ක්‍රිකට් ක්‍රීඩකයන්

- පහළ 11 ක්‍රිකට් ක්‍රීඩකයන්

නවකීන භෞත - භෞති දැනට පැවති නවකීනව ක්‍රිකට් ක්‍රීඩකයන්

නවකීන දැනට - හමරිනි භෞති ක්‍රිකට් ක්‍රීඩකයන් පහළ 11 ක්‍රිකට් ක්‍රීඩකයන්

- ගවේෂණය කිරීම ක්‍රිකට් ක්‍රීඩකයන් ක්‍රිකට් ක්‍රීඩකයන් ක්‍රිකට් ක්‍රීඩකයන්

- ක්‍රිකට් ක්‍රීඩකයන් ක්‍රිකට් ක්‍රීඩකයන් ක්‍රිකට් ක්‍රීඩකයන්

නවකීන දැනට - හමරිනි ක්‍රිකට් ක්‍රීඩකයන් ක්‍රිකට් ක්‍රීඩකයන් ක්‍රිකට් ක්‍රීඩකයන්

ක්‍රිකට් ක්‍රීඩකයන් ක්‍රිකට් ක්‍රීඩකයන් ක්‍රිකට් ක්‍රීඩකයන්

ක්‍රිකට් ක්‍රීඩකයන් ක්‍රිකට් ක්‍රීඩකයන් ක්‍රිකට් ක්‍රීඩකයන්

නවකීන දැනට - හමරිනි ක්‍රිකට් ක්‍රීඩකයන් ක්‍රිකට් ක්‍රීඩකයන් ක්‍රිකට් ක්‍රීඩකයන්

ක්‍රිකට් ක්‍රීඩකයන් ක්‍රිකට් ක්‍රීඩකයන් ක්‍රිකට් ක්‍රීඩකයන්

ක්‍රිකට් ක්‍රීඩකයන් ක්‍රිකට් ක්‍රීඩකයන් ක්‍රිකට් ක්‍රීඩකයන්

නවකීන දැනට - හමරිනි ක්‍රිකට් ක්‍රීඩකයන් ක්‍රිකට් ක්‍රීඩකයන් ක්‍රිකට් ක්‍රීඩකයන්

ක්‍රිකට් ක්‍රීඩකයන් ක්‍රිකට් ක්‍රීඩකයන් ක්‍රිකට් ක්‍රීඩකයන්

ක්‍රිකට් ක්‍රීඩකයන් ක්‍රිකට් ක්‍රීඩකයන් ක්‍රිකට් ක්‍රීඩකයන්

- ① විකේත - වි.සෙ.ස. 2003
 - ② වි.ස.ස. 2003
 - ③ වි.ස.ස. 2003
 - ④ වි.ස.ස. 2003
 - ⑤ වි.ස.ස. 2003
 - ⑥ වි.ස.ස. 2003
 - ⑦ වි.ස.ස. 2003
 - ⑧ වි.ස.ස. 2003
 - ⑨ වි.ස.ස. 2003
 - ⑩ වි.ස.ස. 2003
 - ⑪ වි.ස.ස. 2003
 - ⑫ වි.ස.ස. 2003
 - ⑬ වි.ස.ස. 2003
- වෙනත් වි.ස.ස. 2003

වෙනත් (1) 2003 වි.ස.ස. 2003

වෙනත් (2) 2003

- ① 2003
- ② 2003
- ③ 2003

වෙනත් (3) 2003

- ① 2003

වෙනත් (4) 2003 වි.ස.ස. 2003

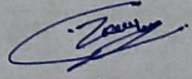
 වි.ස.ස. 2003 - 20

၁၄။ ကဏ္ဍအလိုက် ဖွံ့ဖြိုးရေး ဦးစားပေးလုပ်ငန်းများ

နောက်ဆက်တွဲ (၄) ခြားနားသောအပိုင်းများအတွက် ဦးစားပေးဖွံ့ဖြိုးရေးလုပ်ငန်းစဉ် အနှစ်ချုပ်

မူရင်းသည်အား VPSC တွင်ထားရှိရပါမည်။ အခြားဌာနများနှင့် ညှိနှိုင်းရန်အတွက် မိတ္တူအား TPIC သို့ပို့ရပါမည်။ MIS data အနေဖြင့် သွင်းရန် မလိုအပ်ပါ။

အဆင့်	လုပ်ငန်း	မည်သူဦးစားပေးလဲ	ကျေးဇူးပြုတာဝန်ခံသူ (သို့) အုပ်စု	ပြင်ပမှမည်သူ ထောက်ပံ့မလဲ	
အထောက်အကူပြု	၀	ပြည်ထောင်စုကဏ္ဍ လက်ထောက်	<input checked="" type="checkbox"/> ဖ <input type="checkbox"/> ကျား	VRSC	ကျေးဇူးပြုမည်
	၂	ပြည်ထောင်စုကဏ္ဍ	<input checked="" type="checkbox"/> ဖ <input type="checkbox"/> ကျား	VRSC	✓
	၃	စာကြည့်တိုက် အထောက်အကူပြု	<input checked="" type="checkbox"/> ဖ <input type="checkbox"/> ကျား	VRSC	✓
	၄	တူရိယာအထောက်အကူပြု	<input checked="" type="checkbox"/> ဖ <input type="checkbox"/> ကျား	VRSC	✓
	၅		<input type="checkbox"/> ဖ <input type="checkbox"/> ကျား	VRSC	
အထောက်အကူပြု/စီမံကိန်းရေး	၀	စာကြည့်တိုက်	<input checked="" type="checkbox"/> ဖ <input type="checkbox"/> ကျား	VRSC	ကျေးဇူးပြုမည်
	၂	လက်ထောက်ကဏ္ဍ	<input type="checkbox"/> ဖ <input type="checkbox"/> ကျား	VRSC	✓
	၃		<input type="checkbox"/> ဖ <input type="checkbox"/> ကျား		
	၄		<input type="checkbox"/> ဖ <input type="checkbox"/> ကျား		
	၅		<input type="checkbox"/> ဖ <input type="checkbox"/> ကျား		
ကျန်းမာရေးနှင့် အာဟာရ	၀		<input type="checkbox"/> ဖ <input type="checkbox"/> ကျား		
	၂		<input type="checkbox"/> ဖ <input type="checkbox"/> ကျား		
	၃		<input type="checkbox"/> ဖ <input type="checkbox"/> ကျား		
	၄		<input type="checkbox"/> ဖ <input type="checkbox"/> ကျား		
	၅		<input type="checkbox"/> ဖ <input type="checkbox"/> ကျား		
ပညာရေး	၀		<input type="checkbox"/> ဖ <input type="checkbox"/> ကျား		
	၂		<input type="checkbox"/> ဖ <input type="checkbox"/> ကျား		
	၃		<input type="checkbox"/> ဖ <input type="checkbox"/> ကျား		

VDP အရည်အသွေးထိန်းချုပ်မှု

ထိန်းချုပ်သူ-	ရက်စွဲ-	ရွာ-	VDP ရက်စွဲ
		မြို့နယ်	ကျေးရွာအုပ်စု

VDP စာရွက်စာတမ်းပြီးဆုံးမှုကို စစ်ဆေးပါ။ (OM အရ)

- မျက်နှာဖုံး (အဖုံး)
- မာတိကာ
- ကျေးရွာအခြေခံ (data)
- PSA အကျဉ်းချုပ်နှင့် PRA လုပ်ငန်းစဉ်
- အမျိုးသားအမျိုးသမီး အဖွဲ့များ၏ အခက်အခဲများ
- ကျေးရွာမျှော်မှန်းချက် (ဆွေးနွေးချက် ရလဒ်)
- အမျိုးသား၊ အမျိုးသမီးအဖွဲ့များ သဘောတူထားသည့် (၄) နှစ်အတွက် ဦးစားပေး လုပ်ငန်းများ စာရင်း (အခြေခံ အဆောက်အအုံ၊ အသက်မွေးမှု၊ ပညာရေး၊ လူမှုရေးထိန်းသိမ်းမှု၊)

နောက်ဆက်တွဲများ

- လူမှုရေးအကဲဖြတ်မှု၊ စာရွက်စာတမ်း၊ ဓါတ်ပုံနှင့် PRA လုပ်ငန်းစဉ်၊ မြေပုံများပါရမည်၊ စည်းစိမ်ပိုင်ဆိုင်မှု အဆင့်၊ Venn ပုံ.....
- ကျေးရွာစီမံကိန်း ရေးဆွဲရေး အစည်းအဝေးမှတ်တမ်း မိတ္တူ
- ကျေးရွာ၏ အချက်အလက် (PC 1 ပုံစံ)
- ကျေးရွာမျှော်မှန်းချက်

(၂) လူမှုရေးအကဲဖြတ်မှုအရည်အသွေးနှင့် (VDP စစ်ဆေးပါ)

- VDP တွင် ပါဝင်သော ဦးရေ (အမျိုးသားအမျိုးသမီး)
- လူမှုရေးအကဲဖြတ်မှုအရည်အသွေးနှင့် VDP အတွက် ရက်ပေါင်း
- PRA အသုံးပြုမှုအရည်အတွက်
- ပါဝင်သောဦးရေနှင့် လုပ်ငန်းများ မှတ်တမ်းတင်ခြင်း (အစည်းအဝေးမှတ်တမ်း၊ ဓါတ်ပုံ၊ တိုင်းရင်းသားအနည်းစုနှင့် ထိခိုက်လွယ်သောအဖွဲ့များ)
 - အလွန်ကောင်
 - ကောင်း
 - ညံ့
- လုပ်ငန်းများမှတ်တမ်းတင်ခြင်းနှင့် အမျိုးသမီးအဖွဲ့အစည်း၏ ရလဒ်အား ခွဲခြားပေးထားသလား၊
 - ရှိ
 - မရှိ
- စီမံကိန်း အရေအတွက် (အမျိုးသား၊ အမျိုးသမီးရွေးချယ်မှုအရေအတွက်)

PRA နှင့်သက်ဆိုင်သော အခြားစီမံကိန်းအရေအတွက် (အမျိုးသားအမျိုးသမီးရွေးချယ်မှုအရေအတွက်)