

ပြည်ထောင်စုသမ္မတမြန်မာနိုင်ငံတော်အစိုးရ
စိုက်ပျိုးရေး၊ မွေးမြူရေးနှင့် ဆည်မြောင်းဝန်ကြီးဌာန
ကျေးလက်ဒေသဖွံ့ဖြိုးတိုးတက်ရေးဦးစီးဌာန
ဗဟုတော့မြို့နယ်



လူထုဗဟိုပြုစီမံကိန်း
National Community Driven Development Project
(NCDDP)



ကျေးရွာဖွံ့ဖြိုးရေး အစီအစဉ်
Village Development Plan (VDP)

အထက်ပြန် ကျေးရွာ၊ အထက်ပြန် ကျေးရွာ အုပ်စု

မာတိကာ

စဉ်	အကြောင်းအရာ	စာမျက်နှာ
၁	မြို့နယ်မြေပုံ	၁
၂	ကျေးရွာအုပ်စုမြေပုံ(တည်နေရာ)	၂
၃	ကျေးရွာအုပ်စုတွင် ပါဝင်သောကျေးရွာများစာရင်း	၂
၄	ကျေးရွာအခြေခံအချက်အလက် (ကျေးရွာသမိုင်းကြောင်း)	၃
၅	လူထုပူးပေါင်းပါဝင်သော ဆန်းစစ်ခြင်းနှင့် အကဲဖြတ်ခြင်း PRA/PSA လုပ်ငန်းစဉ် အနှစ်ချုပ်	၅
၆	ကျေးရွာဖွံ့ဖြိုးရေးအစီအစဉ်အတွက်အသုံးပြုခဲ့သော PRA tools များနှင့် တစ်ခုချင်းစီအတွက် သုံးသပ်ချက်များ (အသုံးပြုခဲ့သော PRA Tools တစ်ခုချင်းစီ၏အမည်များ)	၅
၇	ကျေးရွာကော်မတီရွေးချယ်ခြင်းနှင့် ကျေးရွာဖွံ့ဖြိုးရေးအစီအစဉ် ဆောင်ရွက်မှုမှတ်တမ်းခါတ်ပုံများ	၁၇
၈	ကျေးရွာကော်မတီဝင်များစာရင်း	၁၈
၉	ကျေးရွာအခြေခံအချက်အလက်များ (ပုံစံ ၈ - ၁)	၁၉
၁၀	စီမံကိန်းစက်ဝန်းအချိန်ဇယား (ပုံစံ ၈-၂)	၃၂
၁၁	ကျေးရွာဖွံ့ဖြိုးရေး ဦးစားပေးအစီအစဉ်(ပုံစံ ၈-၃)	၃၈
၁၂	အစည်းအဝေးမှတ်တမ်းများ	၄၇
၁၃	ကဏ္ဍအလိုက် ဖွံ့ဖြိုးရေး ဦးစားပေးလုပ်ငန်းများ	၅၈

၁။ ငပုတောမြို့နယ်အခြေပြမြေပုံ

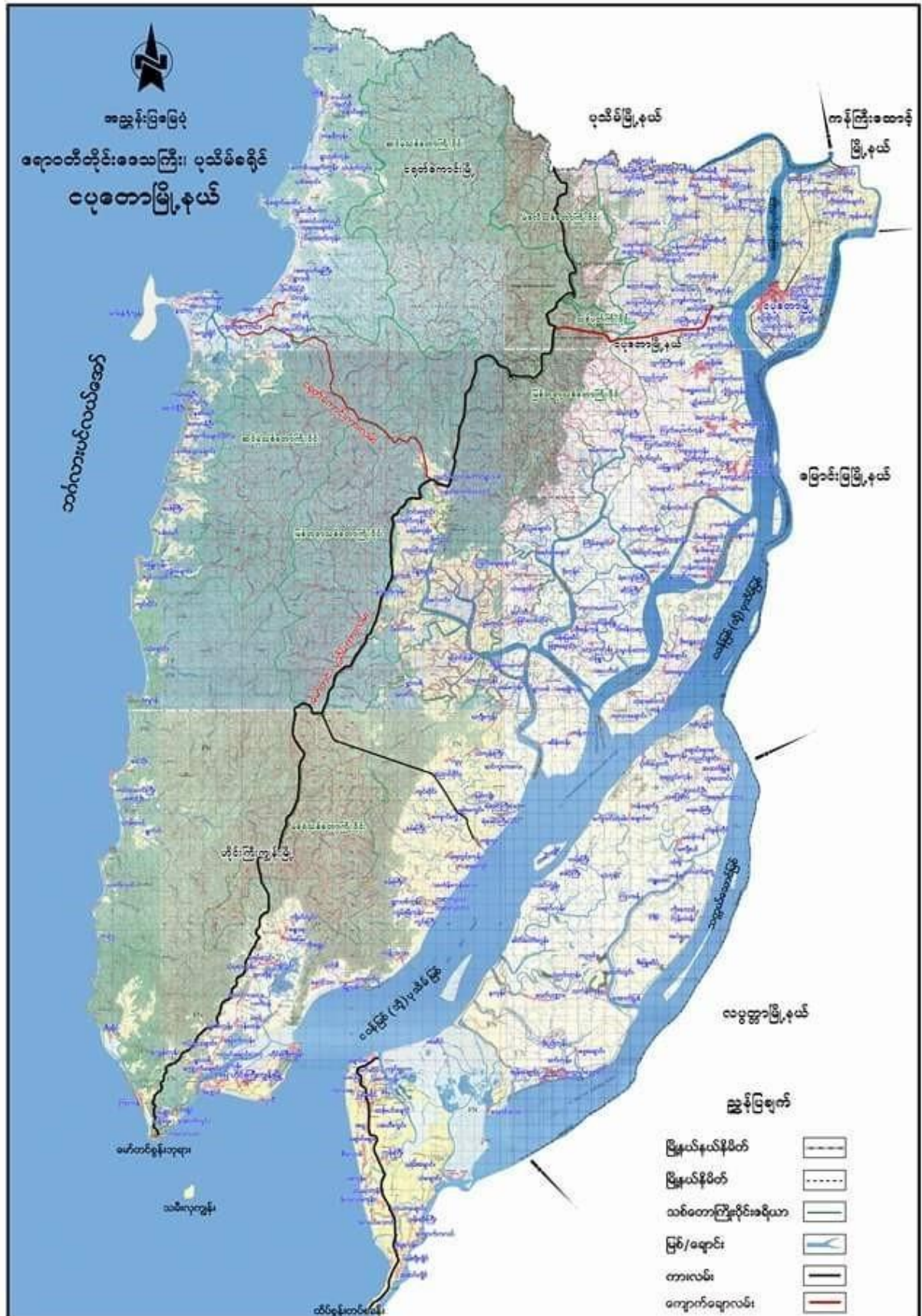

ကျေးရွာရှိအိမ်ထောင်စုများသည် လက်ပံ၊ ဘက်
 ကောင်း၊ မွန်၊ ချောင်း၊ သွားလာရေးများ၊ ခက်ခဲခြင်းဖြင့်
 စီးပွားရေး၊ ပညာရေး၊ ဘာသာရေး၊ လုပ်ငန်းများအတွက်
 များစွာသောအခက်အခဲများဖြင့်ရင်ဆိုင်နေရပါသည်။

အထက်ပြန်ကျေးရွာရှိ အိမ်ထောင်စုများသည် စီးပွားရေး၊
 လုပ်ငန်းများ၊ မြို့ပြတိုးတက်ရေး၊ စားထုရေး၊ ဖွဲ့စည်းရေး၊ ပညာရေး၊
 ခက်ခဲမှုများ၊ ခြေလှမ်းကောင်းမွန်လာရေး၊ ကျန်းမာရေးအတွက် မေ့လျော့အောင်
 သော ဘုံခြုံခြင်းများ၊ မအောင်မြင်မှုများ၊ ဘာသာရေး၊ လုပ်ငန်းများ၊ ခြေလှမ်း
 ကျင့်လှမ်းရေးအတွက်၊ ကျေးရွာအတွင်းလမ်းများ၊ ကျေးရွာ
 ခြံစိုက်ပျိုးရေးများ၊ လူ့အဖွဲ့အစည်းများပါ သည်။

ကျေးရွာအတွက် လူ့အဖွဲ့အစည်းရှိသော ကျေးရွာအဖွဲ့
 သွယ်ဝိုက်လမ်းများ၊ ကျေးရွာအတွင်းလမ်းများ၊ အား၊ လူထုအဖွဲ့
 စီမံကိန်း၊ မြှင့်တင်ပေးမည်ဆိုပါက ကျေးရွာအဖွဲ့များ၊ ဘုံခြုံရေး
 မှုအားကောင်းလာခြင်းကြောင့် စီးပွားရေး၊ လုပ်ငန်းများ၊ ခြေလှမ်း
 တက်လာခြင်း၊ ကျန်းမာရေး၊ ဖွဲ့စည်းရေး၊ မေ့လျော့အောင် အသက်အရွယ်
 စား၊ ခြုံခြုံမှု ကာကွယ်ခြင်းဖြင့်၊ ပညာရေးအဖွဲ့များ၊ ခြေလှမ်းတက်
 လာမှုရှိခြင်း၊ ဘာသာရေးအဖွဲ့အစည်း၊ အဖွဲ့အစည်း၊ ဘာသာရေး၊
 လုပ်ငန်းများ၊ ခြေလှမ်းကျယ်စွာလုပ်ဆောင်နိုင်ခြင်း၊ သည်အဖွဲ့၊
 ကျေးရွာများ၊ လိုလားမှု ဖြစ်ပါသည်။

ထို့ကြောင့် လူ့အဖွဲ့အစည်းရှိသော လက်ပံ၊ ဘက်
 အဖွဲ့အစည်းအဖွဲ့အစည်းများ၊ အား၊ လူထုအဖွဲ့အစည်း
 တွင်ဖြစ်ပါသည်။

၅။ လူထုပူးပေါင်းပါဝင်သော ဆန်းစစ်ခြင်းနှင့် အကဲဖြတ်ခြင်း လုပ်ငန်းစဉ် PRA/PSA အကျဉ်းချုပ်ဇယား

စဉ်	အသုံးပြုခဲ့သော PRA Tools များ	၃	၁၀
၁	ကျေးရွာအရင်းမြစ်ပြပုံ (Social Map)	၁၀	၁၀
၂	ရာသီခွင်ပြပြက္ခဒိန် (Seasonal Calendar)	၁၅	၁၂
၃	ဥစ္စာနေကြွယ်ဝမှု ဦးစားပေးအဆင့်သတ်မှတ်ခြင်း (Wealth Ranking)	၁၀	၁၀
၄	ကျား၊ မ ဟင့်ကူအိမ်သုံးသပ်ခြင်း (Cob Web)	၁၀	၁၂
၅	အရင်းအမြစ်အသုံးချမှုဖော်ထုတ်ခြင်း ဇယား (Asset Mapping)	၃၃	၁၀
၆	အဖွဲ့အစည်းချိတ်ဆက်မှုပုံ (Veen diagram)	၃၃	၁၀

၆။ ကျေးရွာဖွံ့ဖြိုးရေးအစီအစဉ်အတွက်အသုံးပြုခဲ့သော PRA tools များနှင့် တစ်ခုချင်းစီအတွက် သုံးသပ်ချက်များ

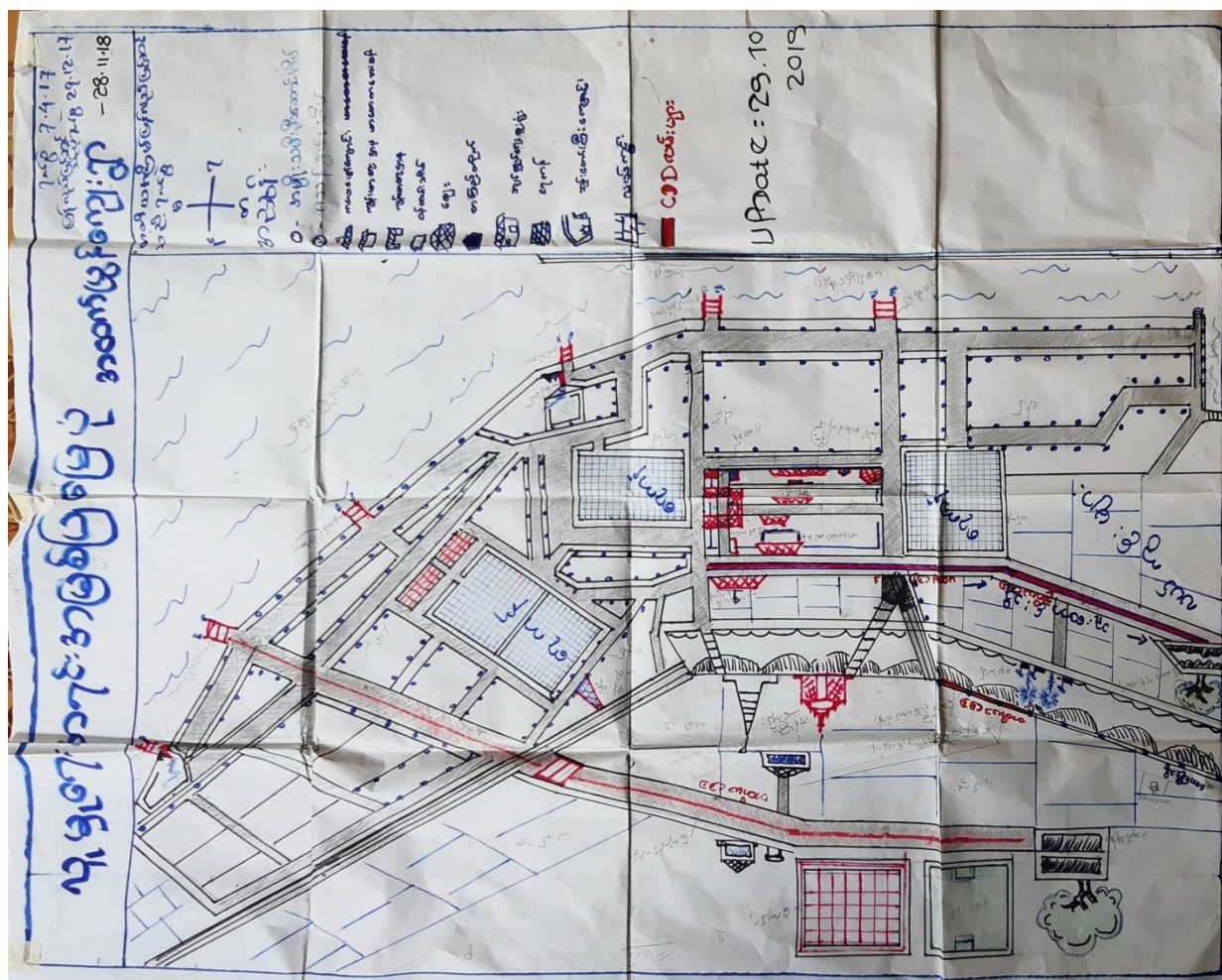

လူမှုရေး အကျိုး အမြတ်မြှင့်တင်ရေး

သုံးသပ်ချက်

အထက်ပြန် ကျေးရွာ

အထက်ပြန် အုပ်စု

ဖော်ပြချက်အရ ၂၀၁၈ ခုနှစ် Update-21.9.19

အထက်ပြန် ကျေးရွာ သည် ယယ်ပတာလုပ်ငန်း၊ ရေလုပ်ငန်း၊ အကောင်း-
အထက် လုပ်ငန်းများ ဖြစ်ပေါ်စေရန် အထက်မြှင့်တင်ရေးအဖွဲ့အစည်း
ပုဂ္ဂိုလ်နှင့် ငွေတော် ဖွဲ့စည်းပြီး သဘောတူညီချက် အရ သွားလာရသည့်-
သဘောတူညီချက် ဆိုက်ကပ်ရန် ဆိုင်ခုံတံတားတို့ ပုဂ္ဂိုလ်နှင့် မြှင့်တင်ရေးအဖွဲ့များမှ
ပစ္စည်းများကို အလုပ်အကိုင် အကူအညီ ပေးအပ်ခဲ့သည်။

ထောက်ခံပေးရန် ကျင့်ကြံမှု အခွင့်အလမ်း ရရှိပါသည်။

ကုန်လမ်းဆက်သွယ်ရေး မှာ မိုးရာသီတွင် သွားလာရခက်ခဲလျှက်
ရှိသည်။ တစ်ဖက်နှင့် တစ်ဖက် ပစ္စည်း သယ်ယူရာတွင် ဆိုင်ကပ်
ဖွဲ့စည်း သယ်ယူရရှိသောကြောင့် မိုး၊ မိုး သွားလာရာတွင်
အဆင်မပြေမှု ရှိစေရန် ဤအစီအစဉ်ဆက်လက် ပေးအပ်ရေး လာရန်
မျှော်လင့်ကြသည်။

ဗမာ့လူမှုရေး အဖွဲ့အစည်း မှ အထောက်အကူ ပေးအပ်ကြသည်။

အထက်ပြန်အုပ်စု	၂၅၀၀ နှစ် အကျဉ်းချုပ် ၂၀၁၈-၁၉-၁၀-၂၀၁၈		၂၀၁၈-၁၁-၂၀၁၈ အထက်ပြန်ကျေးရွာ update ၂၉-၁၂-၂၀၁၇	၂၀၁၈-၁၁-၂၀၁၈ အထက်ပြန်ကျေးရွာ update ၂၉-၁၂-၂၀၁၇
အဆင့်	သက်တမ်း နှစ်ပေါင်း နှစ်ပေါင်း	အဆင့် အဆင့်	အဆင့် အဆင့်	အဆင့် အဆင့်
အကျဉ်းချုပ်	နှစ်ပေါင်း နှစ်ပေါင်း	အဆင့် အဆင့်	အဆင့် အဆင့်	အဆင့် အဆင့်
အကျဉ်းချုပ်	နှစ်ပေါင်း နှစ်ပေါင်း	အဆင့် အဆင့်	အဆင့် အဆင့်	အဆင့် အဆင့်
အကျဉ်းချုပ်	နှစ်ပေါင်း နှစ်ပေါင်း	အဆင့် အဆင့်	အဆင့် အဆင့်	အဆင့် အဆင့်
အကျဉ်းချုပ် အကျဉ်းချုပ်	အကျဉ်းချုပ် အကျဉ်းချုပ်	အကျဉ်းချုပ် အကျဉ်းချုပ်	အကျဉ်းချုပ် အကျဉ်းချုပ်	အကျဉ်းချုပ် အကျဉ်းချုပ်

၃။ ရွာအကြောင်း ဝတ္ထုရေးသား

ဆွေးနွေး ခြင်း၊ ဒွင်းဆန်းစစ်ခြင်း

- * ကျေးရွာဝင်၍ ဗဟိုပြုလုပ်ဆောင် ဆုံးဖြတ်ထားရာ ၂၂၄၈၁၅
- * ဆင်းရဲနွမ်းပါးသည် အကြောင်းမှာ တနေ့တလယ်စား၊ လှူဖျတ် လှူဖျတ်များသာ လုပ်ကိုင် နေပြီး ပုံမှန်ဝင်ငွေ ရသော လုပ်ငန်းများ မလုပ်ကိုင် ခိုင်းသောကြောင့် ဖြစ်ပါသည်။
- * ကိစ္စကပ်ရေး ဆွဲရာတွင် ဆင်းရဲနွမ်းပါးသူများ၏ ကားယာချိန်တွင် ကိစ္စကပ်ရေး ဆွဲပြီး သူတို့ တစ်ပြုလာသော ပျိုကပ်ချက်များကို အလေးထား စဉ်းစားပေးရမည်။
- * လမ်းများ ပြုပြင်ခြင်း၊ ဖောက်လျက်ခြင်း၊ ရေကန်ပြုပြင် ကျန်းမာခြင်း စသည်တို့တွင် လုပ်ကိုင် ဆောင်ရွက်ခြင်းဖြင့် ဝင်ငွေ ရရှိမည်။ အလုပ်မလုပ်ကိုင်မည့်အထက် လည်း ရရှိမည်။

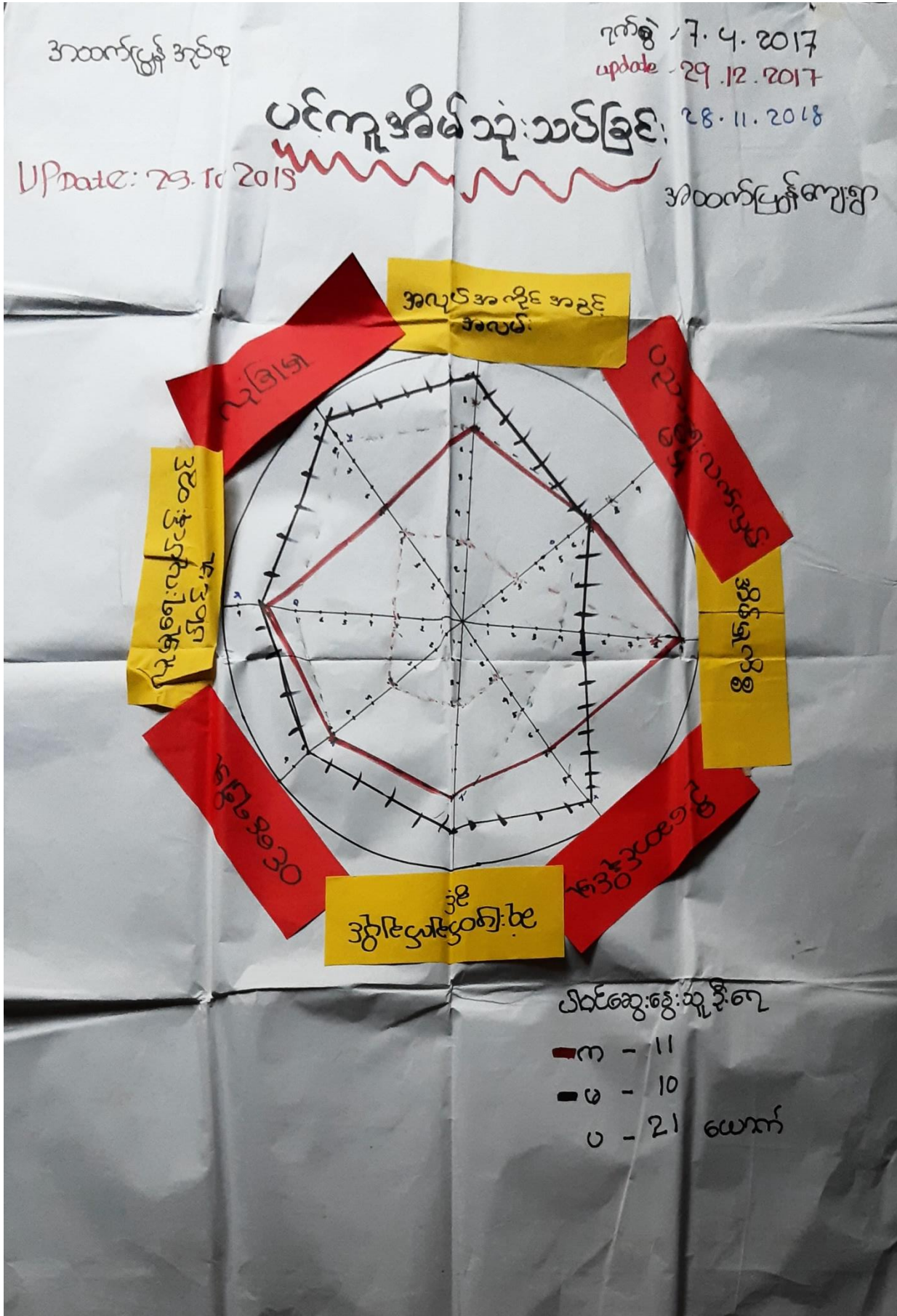

ဖက်အိမ်သုံးဝပ်ခြင်း

ဆွေးနွေးခြင်း နှင့် ဆန်းစစ်ခြင်း

ကျေးရွာ - အထက်ပြန်

ကုတ်စု - အထက်ပြန်

- * အမျိုးသမီးများ၏ ဆုံးဖြတ်ချက်ချပိုင်ခွင့် ၊ ဦးဆောင်နိုင်မှု၊ သည် အားနည်းနေသည်။
ထို့အပြင် အမျိုးသားများ၏ ဆုံးဖြတ်ချက်ချပိုင်ခွင့် နှင့် ဦးဆောင်နိုင်မှု သည်က များဆုံး
- ဖြစ်ပြီး အမျိုးသမီးများ အိမ်ထုလိမ္မာတွင်သာက များဆုံး ဖြစ်နေတတ်ပါသည်။
- * အမျိုးသမီးများသည် အလုပ်အကိုင်အခွင့်အလမ်း ၊ လုံခြုံမှု ၊ လူမှုရေးလုပ်ငန်းတွင် ပါဝင်မှု ၊
ပညာရေးလက်ထမ်းပို့မှု တွင်အားနည်းပြီး အမျိုးသားများက များနေသည်ကို တွေ့ရပါ
သည်။
- * အမျိုးသမီးများသည် ဝင်ငွေရသော အလုပ်အကိုင်အခွင့်အလမ်း အိမ်တွင်သာရှိနေခြင်း ၊ ပညာရေး
အားနည်းခြင်းကြောင့် မမြောက်မမြတ် ၊ မအီရဲရာမျှ ပါဝင်ခွင့် ၊ ဆုံးဖြတ်ခွင့် မရှိဘဲဖြစ်နေတတ်ပါသည်။
- * ကျေးရွာတွင် အမျိုးသမီးအသိပညာဆွေးနွေးပွဲများ ၊ လုပ်ကားစတင်မှုပေးခြင်း ၊ ဖွံ့ဖြိုးရေး
လုပ်ငန်းလုပ်ဆောင်ဆောင်ရွက်ရာတွင် မပါခြင်းများဖြင့် လူညိုနိုင်မည်။

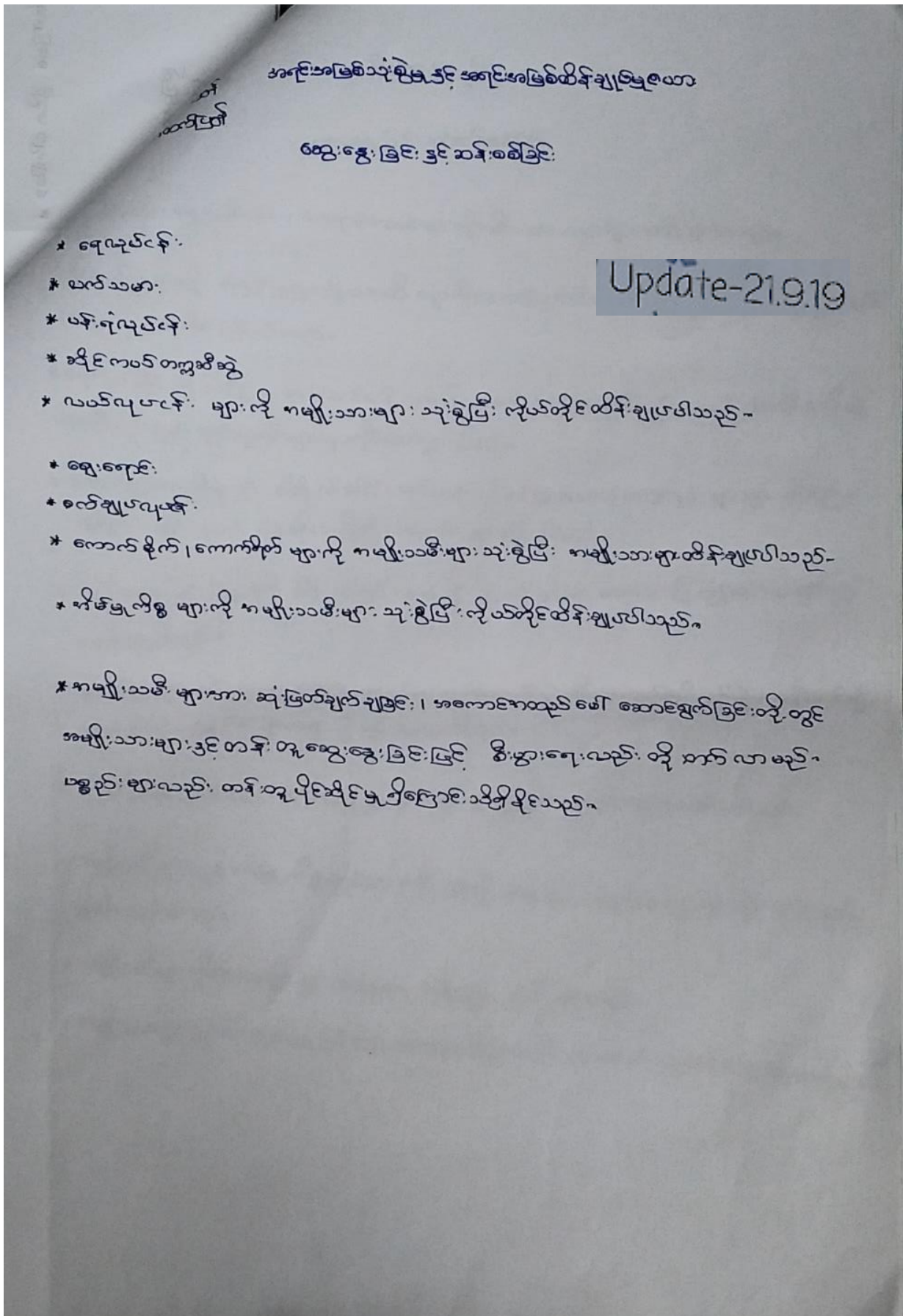

အထက်ပြန်ကျေးရွာ

အထက်ပြန်အုပ်စု

အဖွဲ့ကစည်းချိတ်ဆက်မှုပြဇယား

(သုံးသပ်ချက်)

ဇူလိုင် ၂၅. ၂၀၁၇

- ကျေးရွာတွင် အုပ်ချုပ်ရေးအဖွဲ့သည် ကျေးရွာကောင်စီ၊ အဖွဲ့ကစည်း၊ များနှင့် ဖွံ့ဖြိုးတိုးတက်ရေးတို့တွင် အဓိကဦးဆောင်ဆောင်ရွက်ပါသည်။
- အမျိုးသမီးရေးရာ၊ မိခင်နှင့်ကလေး အဖွဲ့ကစည်းများသည် အမျိုးသမီးအဖွဲ့များဖြစ်ကြပါသည်။
- Pact Myanmar၊ သမဇေးဖြေအုပ်စု၊ အဖွဲ့များသည် အမျိုးသား၊ အမျိုးသမီး များပူးပေါင်းပါဝင်သော ယူကေး၊ လျှပ်မာရေး နှင့်ဝင်ငွေရရှိရေးတို့ကို အဓိကဆောင်ရွက်ပါသည်။
- မီးသတ်အဖွဲ့၊ ဖြည့်စွက်အဖွဲ့၊ လျှပ်မာရေးအဖွဲ့၊ ယူကေးအဖွဲ့သည် ကျေးရွာတွင် အုပ်ချုပ်ရေးအဖွဲ့များနှင့် ပူးပေါင်းဆောင်ရွက်ပါသည်။
- သေဒဏ်တွင် လူထု ဝတ်ပြုခြင်းမရှိဘဲ ကျေးရွာစီမံခန့်ခွဲမှုအဖွဲ့ တိုးတက်ပြီး ကျေးရွာတွင် ဖွံ့ဖြိုးရေးအုပ်စုများကို ဖွဲ့စည်းဆောင်ရွက်ပါသည်။

၇။ကျေးရွာကော်မတီရွေးချယ်ခြင်းနှင့် ကျေးရွာဖွံ့ဖြိုးရေးအစီအစဉ် ဆောင်ရွက်မှုမှတ်တမ်းခါတ်ပုံများ



၈။ ကျေးရွာစီမံကိန်းအထောက်အကူပြုကော်မတီဝင်များစာရင်း

ကျေးရွာ	အထက်ပြန်
ကျေးရွာစေတနာ့ ဝန်ထမ်း	♂ ဦးထွန်းထွန်းလင်း၁  +95779775374
ကျေးရွာစေတနာ့ ဝန်ထမ်း	♀ ဒေါ်နီလာစိုး  +95795918188
ကျေးရွာစီမံကိန်း အထောက်အကူပြု ကော်မတီ ကျေးရွာအုပ်စုစီမံကိန်း အထောက်အကူပြု ကော်မတီအဖွဲ့ဝင်	♀ ဒေါ်နီလာစိုး  +95789414546
ကျေးရွာစီမံကိန်း အထောက်အကူပြု ကော်မတီ	♂ ဦးထွန်းထွန်းလင်း၂  +95783578260
ဝယ်ယူရေး ဆပ်ကော်မတီ	♂ ဦးထွန်းထွန်းဝင်း  +95251424930
ဝယ်ယူရေး ဆပ်ကော်မတီ	♀ ဒေါ်တင်နွဲ့ရီ  +95423055602
ဝယ်ယူရေး ဆပ်ကော်မတီ	♂ ဦးစိုးရွှေ  +782982534
လုပ်ငန်းလည်ပတ်ပြုပြင်ထိန်းသိမ်းခြင်း ဆပ်ကော်မတီ	♀ ဦးထွန်းထွန်းလင်း  +95793578260
လုပ်ငန်းလည်ပတ်ပြုပြင်ထိန်းသိမ်းခြင်း ဆပ်ကော်မတီ	♀ ဒေါ်ထွေးကြည်  +95781824911
လုပ်ငန်းလည်ပတ်ပြုပြင်ထိန်းသိမ်းခြင်း ဆပ်ကော်မတီ	♀ ဒေါ်ကြည်မြင့်  +95763246320
ကျေးရွာ ဘဏ္ဍာရေး စာရေး	♀ ဒေါ်စန်းစန်းအေး  +95762469510
စောင့်ကြည့်ကြီးကြပ်ရေး ဆပ်ကော်မတီ	♀ ဒေါ်စန်းစန်း  +95789414546
စောင့်ကြည့်ကြီးကြပ်ရေး ဆပ်ကော်မတီ	♂ ဦးလှသန်း  +95250570743
စောင့်ကြည့်ကြီးကြပ်ရေး ဆပ်ကော်မတီ	♂ ဦးတင်လှ  +95779754837
ဝေဖန်အကြံပြုကိုယ်စားလှယ်	♀ ဦးသောင်းဌေး  +95422477330
ဝေဖန်အကြံပြုကိုယ်စားလှယ်	♀ ဒေါ်ဌေးဌေး  +95790198670

၉။ ကျေးရွာအခြေခံအချက်အလက်များ (ပုံစံ ၀ - ၁) ပထမနှစ် စက်ဝန်း

ပုံစံ - ၀ - ၁ ကျေးရွာအခြေခံအချက်အလက်များ (Form PC 1)

ကျေးရွာတစ်ရွာသို့ ပထမဆုံးမိတ်ဆက်ခရီး သွားရောက်သောအခါ လူထုစည်းရုံးရေးမှူးသည် ကျေးရွာအခြေခံအချက်အလက်များကို ပေတ္တာရပ်ခံ၍ တောင်းခံရသည်။ ဤအချက်အလက်များကို စီမံကိန်းအစည်းဝေးပတ်ိုင်မီတောင်းခံရသည်။ စီမံကိန်းမိတ်ဆက်အစည်းဝေးတွင် လူထုစည်းရုံးရေးမှူးသည် ဤအချက်အလက်များကို စစ်ဆေးပြီး မှန်ကန်အောင်ပြုလုပ်ရမည်။ ပြီးနောက်တွင် လူထုစည်းရုံးရေးမှူးမှ သတင်းအချက်အလက်ထံသို့ Tablets မှ ဖြည့်သွင်းရမည်။

ကျေးရွာခေါင်းဆောင် အမည် ဦးအိန္ဒြ		ကျေးရွာခေါင်းဆောင်၏ ဖုန်းနံပါတ် ၀၇-၉၆၅၄၁၁၀၄၈	လူထုစည်းရုံးရေးမှူး၏ အမည် ဦးအေးမင်းခိုင်
ပြည်နယ်/တိုင်းဒေသကြီး ဧရာဝတီ	မြို့နယ် ဃုဝေဘာ	ကျေးရွာအုပ်စု ကထက်ပြန်	ကျေးရွာ ကထက်ပြန်

က။ လူဦးရေ

လူမျိုးစု	အိမ်ထောင်စုအရေအတွက်	ကိုးကွယ်သည့်ဘာသာ	အိမ်ထောင်စုအရေအတွက်
လူမျိုးစု (၁) --- ဗမာ ---	၄၆၅	ဘာသာ (၁) --- ဗုဒ္ဓဘာသာ	၄၆၅
လူမျိုးစု (၂) -----	-	ဘာသာ (၂) -----	
လူမျိုးစု (၃) -----		ဘာသာ (၃) -----	
လူမျိုးစုရော -----		ဘာသာရော -----	
အခြား			
မသန်စွမ်းသူများ	၇	၅၆၇	
သက်ကြီးရွယ်အိုများ (၆၅ နှစ် နှင့် အထက်)	၉၅	၅၆၇	
စစ်ဘေးရှောင် (သို့မဟုတ်) ရွှေ့ပြောင်းနေထိုင်၊ ပြောင်းရွှေ့			

လူဦးရေ	အမျိုးသား (အရေအတွက်)	အမျိုးသမီး (အရေအတွက်)	အိမ်ခြေအရေအတွက်
လူမျိုးစု (၁) --- ဗမာ ---	၁၀၀၂	၁၀၄၇	၄၂၅
လူမျိုးစု (၂) -----			
လူမျိုးစု (၃) -----			
အခြား			
အိမ်ထောင်စွဲစီး	၄၁၅	၅၀	

(ခ) အခြေခံအဆောက်အအုံ အသုံးအဆောင်များ

စာသင်ကျောင်း	အမှတ် ခြံမပါ	ကျန်းမာရေး	အမှတ် ခြံမပါ	ဘာသာရေး အဆောက်အအုံများ	အမှတ် ခြံမပါ
အထက်တန်းကျောင်း	<input checked="" type="checkbox"/>	ဆေးရုံ	၈	ဝေတီ	<input checked="" type="checkbox"/>
အလယ်တန်းကျောင်း	<input checked="" type="checkbox"/>	ကျန်းမာရေးဌာန	၈	ဘုန်းကြီးကျောင်း	<input checked="" type="checkbox"/>
မူလတန်းကျောင်း	<input checked="" type="checkbox"/>	ကျန်းမာရေးဌာနခွဲ	<input checked="" type="checkbox"/>	ဟိန္ဒူဘုရားကျောင်း	၂
မူကြိုကျောင်း	<input checked="" type="checkbox"/>	ဆေးပေးစခန်း	၂	ရေစိမ့်ယာန်ကျောင်း	၂
အခြား	၂	အခြား	၂	ဝလီ	၂
မှတ်ချက်		မှတ်ချက်		အခြား	၂
				မှတ်ချက်	

(ဂ) ကျွမ်းကျင်သူများမှတ်တမ်း (ကျေးရွာတွင်နေထိုင်သော သို့မဟုတ် တခြားရွာမှလာရောက်

(၁) စာသင်ကျောင်း	(၂) ကျန်းမာရေး		(၃)	(၄)	(၅)	(၆)	
	ရွာတွင်နေထိုင်သူ	အခြားရွာမှလာသူ					ရွာတွင်နေထိုင်သူ
မူလတန်းပြဆရာ/မ	✓	✓	ဆရာဝန်	၈	၇	လက်သမား	✓
အထက်တန်းပြဆရာ/မ	✓	✓	လက်ထောက်ကျန်းမာရေးမှူး	၂	၂	ပန်းရံ	✓
အလယ်တန်းပြဆရာ/မ	✓	✓	အမျိုးသမီးကျန်းမာရေးဆရာမ	၈	၇	လျှပ်စစ်ကျွမ်းကျင်၊ ဝါးသမား	၇
ပျက်ဆုံးဆရာ/မ	✓	✓	သားဖွားဆရာမ	၂	✓	ရေပိုက်သွယ်သူ	၂
အခြား	၂	၂	ပြည်သူ့ကျန်းမာရေးလုပ်သား	၀	၂	စက်ပြင်ဆရာ	✓
မှတ်ချက်			မှတ်ချက်			မှတ်ချက်	

(ဃ) ကျေးရွာသို့ ရောက်ရှိနိုင်သည့် လမ်းအခြေအနေ / ကျေးရွာတစ်ရွာသည် ၎င်း၏ ကျေးရွာအုပ်စုနှင့် ဆက်သွယ်ထားသော လမ်းအခြေအနေ (အောက်ပါတို့ကိုဖိုင်းပါ)

ကျောက်ကြမ်းလမ်း: ကတ္တရာလမ်း: ကွန်ကရစ်လမ်း: မော်တော်ဆိုင်ကယ်လမ်း:
 ကျောက်ခင်းလမ်း: မြေသားလမ်း: လူသွားလမ်း: အခြား: _____

(င) ကျေးရွာဖွံ့ဖြိုးမှုစီမံချက်

- (၁) လူထုပတ်ဝန်းကျင်ထိခိုက်မှုမရှိစေရန် ဤကျေးရွာတွင်ကျေးရွာဖွံ့ဖြိုးမှုစီမံချက်ရှိခဲ့ပါသလား? ရိုင်းပါ
ရှိပါသည်/မရှိပါ/မသိပါ save the children
- (၂) ရှိခဲ့ပါလျှင် ဤစီမံချက်ကို မည်သည့် ခုနှစ်တွင်ပြင်ဆင်ခဲ့ပါသနည်း? နှစ်-----/မသိပါ ၂၀၀၈
- (၃) ဤစီမံချက်ကို ဖြိုနယ်မှုအတည်ပြုခဲ့ပါသလား? ပြုခဲ့ပါသည်/မပြုခဲ့ပါ /မသိပါ

(စ) ဓရီးအက္ခရာအဝေး

- (၁) ဤကျေးရွာ၏ပတ်ဝန်းကျင်မှ ၎င်းကျေးရွာအုပ်စု၏ပတ်ဝန်းကျင်မှ ဓရီးပိုင်မည်မျှကွာဝေးသနည်း? ပိုင်-----/မသိပါ
- (၂) ဤကျေးရွာမှ ၎င်းကျေးရွာအုပ်စု၏ပတ်ဝန်းကျင်မှ သွားလာရာတွင်ကြာမြင့်သည့်အချိန်။

ခြောက်သွေ့ရာသီတွင်ကြာချိန်----- ထော်လာရီ/မော်တော်ဆိုင်ကယ်/ခြေလျင်/လား/မော်တော်ဆိုင်/အခြား: -----
 မိုးရာသီတွင်ကြာချိန်----- ထော်လာရီ/မော်တော်ဆိုင်ကယ်/ခြေလျင်/လား/မော်တော်ဆိုင်/အခြား: -----

(ဆ) ပတ်ဝန်းကျင်ဆိုင်ရာ သဘာဝဘေးအန္တရာယ်

ဤကျေးရွာတွင် ရေကြီးခြင်းကဲ့သို့ သဘာဝဘေးအန္တရာယ်ကျရောက်ဖူးခြင်း ရှိပါသလား။
 ၊ မရှိပါ ရှိပါသည် ရှိလျှင်ဖော်ပြပါ -----

(ဇ) ကျေးရွာတွင် ခွဲစည်းထားသော အဖွဲ့အစည်းများ

လူထုပတ်ဝန်းကျင်ထိခိုက်မှုမရှိစေရန် ဤကျေးရွာတွင် ကျေးရွာဖွံ့ဖြိုးရေးအတွက် အစိုးရ (သို့) ရွာသားများကိုယ်တိုင် (သို့) စီမံကိန်းတစ်ခုခုမှ ခွဲစည်းထားသည့် အဖွဲ့အစည်းများရှိပါသလား။

- (၁) save the children
- (၂) Past myanmar

(ဈ) အထွေထွေအုပ်ချုပ်ရေး ဦးစီးဌာန (GAD) မှ မှတ်တမ်းတင်ထားခြင်း

ဤကျေးရွာသည် အထွေထွေအုပ်ချုပ်ရေး ဦးစီးဌာန (GAD) မှ မှတ်တမ်းတင်ထားမှု ရှိပါသလား။
 ၊ မရှိပါ ရှိပါသည်

ကျေးရွာခေါင်းဆောင် လူထုစည်းရုံးရေးမှူး
 အမည် အမည်
 လက်မှတ် လက်မှတ်
 နေ့စွဲ နေ့စွဲ
 ကျေးရွာအုပ်စုအုပ်ချုပ်ရေးမှူး 7. 4. 2017
 အထက်ပြန်ကျေးရွာအုပ်စု
 ငုတောမြို့နယ်

ကျေးရွာအခြေခံအချက်အလက်များ (ပုံစံ ၀ - ၁) ဒုတိယနှစ် စက်ဝန်း

ပုံစံ - ၀ - ၁ ကျေးရွာအခြေခံအချက်အလက်များ (Form PC 1)

လမ်းညွှန်ချက်၊ ကျေးရွာတစ်ရွာသို့ ပထမဆုံးပိတ်ဆက်ခရီး သွားရောက်သောအခါ လူထုစည်းရုံးရေးမှူးသည် ကျေးရွာ
ခေါင်းဆောင်များအား ကျေးရွာအချက်အလက်များကို မေတ္တာရပ်ခံ၍ တောင်းခံရသည်။ ဤအချက်အလက်များကို စီမံကိန်း
ပိတ်ဆက်အစည်းဝေးပတ်ဝန်းကျင်တောင်းခံရမည်။ စီမံကိန်းပိတ်ဆက်အစည်းဝေးတွင် လူထုစည်းရုံးရေးမှူးသည် ဤအချက်အလက်
များအား စစ်ဆေးပြီး မှန်ကန်အောင်ပြုလုပ်ရမည်။ ပြီးနောက်တွင် လူထုစည်းရုံးရေးမှူးမှ သတင်းအချက်အလက်ထံသို့ Tablets မှ
တဆင့် ပြည်သွင်းရမည်။

ကျေးရွာခေါင်းဆောင် အမည် ဦးအောင်	ကျေးရွာခေါင်းဆောင်၏ ဖုန်းနံပါတ် ၀၇- 792671446	လူထုစည်းရုံးရေးမှူး၏ အမည် ဦးစောထွန်း
ပြည်နယ်တိုင်းဒေသကြီး ဧရာဝတီ	မြို့နယ် ဃုတာ	ကျေးရွာအုပ်စု ကဆင်ပြန်
		ကျေးရွာ ကဆင်ပြန်

လူမျိုးစု	အိမ်ထောင်စုအရေအတွက်	ကိုးကွယ်သည့်ဘာသာ	အိမ်ထောင်စုအရေအတွက်
လူမျိုးစု (၁) မာ	480	ဘာသာ (၁) ဗုဒ္ဓဘာသာ	480
လူမျိုးစု (၂) -----		ဘာသာ (၂) -----	
လူမျိုးစု (၃) -----		ဘာသာ (၃) -----	
လူမျိုးစုရော -----		ဘာသာရော -----	
အခြား			
	အရေအတွက်		
မသန်စွမ်းသူများ	8	ဗုဒ္ဓဘာသာ	8
သက်ကြီးရွယ်အိုများ (၆၅ နှစ် နှင့် အထက်)	96	n	96
စစ်ဘေးရှောင်			

	အမျိုးသား (အရေအတွက်)	အမျိုးသမီး (အရေအတွက်)
လူဦးရေ		
လူမျိုးစု (၁) မာ	1033	1063
လူမျိုးစု (၂) -----		
လူမျိုးစု (၃) -----		
အခြား		
အိမ်ထောင်ဦးစီး	430	50

472

(၁) အခြေခံအဆောက်အအုံ အသုံးအဆောင်များ

စာသင်ကျောင်း	အမှတ် ခြံပိ	ကျန်းမာရေး	အမှတ် ခြံပိ	ဘာသာရေး အဆောက် အအုံများ	အမှတ် ခြံပိ
မူလကျောင်း	<input checked="" type="checkbox"/>	တိုက်နယ်ဆေးရုံ	<input type="checkbox"/>	ဓဇတီ	<input type="checkbox"/>
မှူးစာနယ်ကျောင်း	<input checked="" type="checkbox"/>	ကျန်းမာရေးဌာန	<input checked="" type="checkbox"/>	ဘုန်းကြီးကျောင်း	<input checked="" type="checkbox"/>

မူလကွယ်ကျောင်း	<input checked="" type="checkbox"/>	ကျန်းမာရေးဌာနခွဲ	<input checked="" type="checkbox"/>	ဟိန္ဒူဘုရားကျောင်း	<input type="checkbox"/>
အလယ်တန်းကျောင်း	<input checked="" type="checkbox"/>	ဆေးပေးခန်း	<input checked="" type="checkbox"/>	ခရစ်ယာန်ကျောင်း	<input type="checkbox"/>
လယ်လွန်ကျောင်း	<input type="checkbox"/>	အခြား	<input type="checkbox"/>	ဗလီ	<input type="checkbox"/>
အထက်တန်းကျောင်း	<input checked="" type="checkbox"/>			အခြား	<input type="checkbox"/>
အခြား	<input type="checkbox"/>				
မှတ်ချက်		မှတ်ချက်		မှတ်ချက်	

(ဂ) ကျွမ်းကျင်သူများမှတ်တမ်း (ကျေးရွာတွင်နေထိုင်သော သို့မဟုတ် တခြားရွာမှလာရောက်သော ကျွမ်းကျင်သူများ)

(ခ) စာသင်ကျောင်း			(၂) ကျန်းမာရေး			(၃) လက်မှုပညာရှင်		
	ရွာတွင်နေထိုင်သူ	အခြားရွာမှလာသူ		ရွာတွင်နေထိုင်သူ	အခြားရွာမှလာသူ		ရွာတွင်နေထိုင်သူ	အခြားရွာမှလာသူ
မူလတန်းပြဆရာ/မ	<input checked="" type="checkbox"/>	<input checked="" type="checkbox"/>	ဆရာဝန်	<input type="checkbox"/>	<input type="checkbox"/>	လက်သမား	<input checked="" type="checkbox"/>	<input checked="" type="checkbox"/>
အထက်တန်းပြဆရာ/မ	<input checked="" type="checkbox"/>	<input checked="" type="checkbox"/>	လက်ထောက်ကျန်းမာရေးမှူး	<input type="checkbox"/>	<input type="checkbox"/>	ပန်းရံ	<input checked="" type="checkbox"/>	<input type="checkbox"/>
အလယ်တန်းပြဆရာ/မ	<input checked="" type="checkbox"/>	<input checked="" type="checkbox"/>	အမျိုးသမီးကျန်းမာရေးဆရာမ	<input type="checkbox"/>	<input checked="" type="checkbox"/>	လျှပ်စစ်ကျွမ်းကျင်သမား	<input type="checkbox"/>	<input type="checkbox"/>
မူကြိုဆရာ/မ	<input checked="" type="checkbox"/>	<input type="checkbox"/>	သားဖွားဆရာမ	<input type="checkbox"/>	<input checked="" type="checkbox"/>	ရေပိုက်သူ	<input type="checkbox"/>	<input type="checkbox"/>
အခြား	<input type="checkbox"/>	<input type="checkbox"/>	ပြည်သူ့ကျန်းမာရေးလုပ်သား	<input type="checkbox"/>	<input type="checkbox"/>	ကော်ပြင်ဆရာ	<input checked="" type="checkbox"/>	<input type="checkbox"/>
မှတ်ချက်			မှတ်ချက်			မှတ်ချက်		

(ဃ) ကျေးရွာသို့ ရောက်ရှိနိုင်သည့် လမ်းအခြေအနေ / ကျေးရွာတစ်ရွာသည် ၎င်း၏ ကျေးရွာအုပ်စုနှင့် ဆက်သွယ်ထားသော လမ်းအခြေအနေ (အောက်ပါတို့ကိုပိုင်းပါ)

ကျောက်ကြမ်းလမ်း: ကတ္တရာလမ်း: တွန့်ကရစ်လမ်း: မော်တော်ဆိုင်ကယ်လမ်း:
 ကျောက်ခင်းလမ်း: မြေသားလမ်း: လူသွားလမ်း: အခြား: _____

(င) ကျေးရွာဖွံ့ဖြိုးမှုစီမံချက်

- (၁) လူထုတော်ပြုစီမံကိန်းမစတင်မီ ဤကျေးရွာတွင်ကျေးရွာဖွံ့ဖြိုးမှု စီမံချက်ရှိခဲ့ပါသလား? ပိုင်းပါ
ရှိပါသည်/မရှိပါ/မသိပါ
- (၂) ရှိခဲ့ပါလျှင် ဤစီမံချက်ကို မည်သည့် ခုနှစ်တွင်ပြင်ဆင်ခဲ့ပါသနည်း? နှစ်-----/မသိပါ ၇၆၀၀၀
- (၃) ဤစီမံချက်ကို ဖြည့်နယ်မှုအတည်ပြုခဲ့ပါသလား? ပြုခဲ့ပါသည်/မပြုခဲ့ပါ /မသိပါ

(စ) ခရီးအကွာအဝေး

- (၁) ဤကျေးရွာ၏တော်မှ ၎င်းကျေးရွာအုပ်စု၏တော်အထိ ခရီးခိုင်းမည်မျှကွာဝေးသနည်း? မိုင်-----/မသိပါ
- (၂) ဤကျေးရွာမှ ၎င်းကျေးရွာအုပ်စုတော်အထိ သွားလာရာတွင်ကြာမြင့်သည့်အချိန်။

ခြောက်သွေ့ရာသီတွင်ကြာချိန်----- ထော်လာရီ/မော်တော်ဆိုင်ကယ်/ခြေလျင်/လား/မော်တော်ဘုတ်/
 အခြား: -----

မိုးရာသီတွင်ကြာချိန်----- ထော်လာရီ/မော်တော်ဆိုင်ကယ်/ခြေလျင်/လား/မော်တော်ဘုတ်/
 အခြား: -----

ကျေးရွာအခြေခံအချက်အလက်များ (ပုံစံ ၈ - ၁) တတိယနှစ် စက်ဝန်း

ပုံစံ - ၈ - ၁ ကျေးရွာအခြေခံအချက်အလက်များ (Form PC 1)

လမ်းညွှန်ချက်၊ ကျေးရွာတစ်ရွာသို့ ပထမဆုံးပိတ်ဆက်ခရီး သွားရောက်သောအခါ လူထုစည်းရုံးရေးမှူးသည် ကျေးရွာ ခေါင်းဆောင်များအား ကျေးရွာအချက်အလက်များကို မေတ္တာရပ်ခံ၍ တောင်းခံရသည်။ ဤအချက်အလက်များကို စီမံကိန်း ပိတ်ဆက်အစည်းဝေးမတိုင်မီတောင်းခံရသည်။ စီမံကိန်းပိတ်ဆက်အစည်းဝေးတွင် လူထုစည်းရုံးရေးမှူးသည် ဤအချက်အလက် များအား စစ်ဆေးပြီး ဖွဲ့စည်းအောင်မြင်လုပ်ရမည်၊ ပြီးနောက်တွင် လူထုစည်းရုံးရေးမှူးမှ သတင်းအချက်အလက်ထံသို့ Tablets မှ ကမလင့် ဖြည့်သွင်းရမည်။

ကျေးရွာခေါင်းဆောင် အမည် ဦးခင်ဇော်	ကျေးရွာခေါင်းဆောင်၏ ဖုန်းနံပါတ် ၀၉၇၉၂၇၅၁၂၄၄၆	လူထုစည်းရုံးရေးမှူး၏ အမည် ဒေါ်ခင်ခင်
ဖြည့်နယ်တိုင်းဒေသကြီး	မြို့နယ် ဗဟော	ကျေးရွာအုပ်စု မာဆင်
		ကျေးရွာ မာဆင်ကြေးမုံကျေးရွာ

ကား လူဦးရေ

လူမျိုးစု	အိမ်ထောင်စုအရေအတွက်	ကိုးကွယ်သည့်ဘာသာ	အိမ်ထောင်စုအရေအတွက်
လူမျိုးစု (၁) ဗမာ	၄၇၁	ဘာသာ (၁) ဗမာ	၄၇၁
လူမျိုးစု (၂) -----		ဘာသာ (၂) -----	
လူမျိုးစု (၃) -----		ဘာသာ (၃) -----	
လူမျိုးစုရော -----		ဘာသာရော -----	
အခြား			
	အရေအတွက်		
သန်စွမ်းသူများ	၂၀		
သက်ကြီးရွယ်အိုများ (၆၅ နှစ် နှင့် အထက်)	၁၀၀		

ဝင်စာရေးရာ	၁၅	၅၅	
------------	----	----	--

	အမျိုးသား (အရေအတွက်)	အမျိုးသမီး (အရေအတွက်)
လူဦးရေ	၉၅၆	၁၀၂၄
လူမျိုးစု (၁)-----		
လူမျိုးစု (၂)-----		
လူမျိုးစု (၃)-----		
အခြား		
အိမ်ထောင်ဦးစီး	၄၃၀	၅၅၀

(၁) အခြေအနေအထား အသုံးအဆောင်များ

စာထင်ကျောင်း	အမှတ် ဖြစ်ပါ	ကျန်းမာရေး	အမှတ် ဖြစ်ပါ	တာဝန်ပေး အဆောက် အစဉ်များ	အမှတ် ဖြစ်ပါ
အထက်တန်းကျောင်း	<input checked="" type="checkbox"/>	ဆေးရုံ	<input type="checkbox"/>	ခေတ်	<input checked="" type="checkbox"/>
အလယ်တန်းကျောင်း	<input checked="" type="checkbox"/>	ကျန်းမာရေးဌာန	<input checked="" type="checkbox"/>	ဘုန်းကြီးကျောင်း	<input checked="" type="checkbox"/>
မူလတန်းကျောင်း	<input checked="" type="checkbox"/>	ကျန်းမာရေးဌာနခွဲ	<input checked="" type="checkbox"/>	ဟိန္ဒူဘုရားကျောင်း	<input type="checkbox"/>
ပုဂံကျောင်း	<input checked="" type="checkbox"/>	ဆေးပေးခန်း	<input checked="" type="checkbox"/>	ရေပန်းကျောင်း	<input type="checkbox"/>
အခြား	<input type="checkbox"/>	အခြား	<input type="checkbox"/>	ဂေဟ	<input type="checkbox"/>
				အခြား	<input type="checkbox"/>
မှတ်ချက်		မှတ်ချက်		မှတ်ချက်	

(ဂ) ကျွမ်းကျင်သူများမှတ်တမ်း (ကျေးရွာတွင်နေထိုင်သော သို့မဟုတ် တခြားရွာမှလာရောက်သော ကျွမ်းကျင်သူများ)

(၁) စာသင်ကျောင်း			(၂) ကျန်းမာရေး			(၃) လက်မှုပညာရှင်		
	ရွာတွင်နေထိုင်သူ	အခြားရွာမှလာသူ		ရွာတွင်နေထိုင်သူ	အခြားရွာမှလာသူ		ရွာတွင်နေထိုင်သူ	အခြားမှလာသူ
မူလတန်းပြဆရာ/မ	<input type="checkbox"/>	<input type="checkbox"/>	ဆရာဝန်	<input type="checkbox"/>	<input type="checkbox"/>	လက်သမား	<input type="checkbox"/>	<input type="checkbox"/>
အထက်တန်းပြဆရာ/မ	<input type="checkbox"/>	<input type="checkbox"/>	လက်ထောက်ကျန်းမာရေးမှူး	<input type="checkbox"/>	<input type="checkbox"/>	ပန်းချီ	<input type="checkbox"/>	<input type="checkbox"/>
အလယ်တန်းပြဆရာ/မ	<input type="checkbox"/>	<input type="checkbox"/>	အပျိုးသမီးကျန်းမာရေးဆရာမ	<input type="checkbox"/>	<input type="checkbox"/>	လျှပ်စစ်ကျွမ်းကျင်၊ ဇီးသမား	<input type="checkbox"/>	<input type="checkbox"/>
မူကြံဆရာ/မ	<input type="checkbox"/>	<input type="checkbox"/>	သားဖွားဆရာမ	<input type="checkbox"/>	<input type="checkbox"/>	ရေဂိုက်သွယ်သူ	<input type="checkbox"/>	<input type="checkbox"/>
အခြား	<input type="checkbox"/>	<input type="checkbox"/>	ပြည်သူ့ကျန်းမာရေးလုပ်သား	<input type="checkbox"/>	<input type="checkbox"/>	စက်ပြင်ဆရာ	<input type="checkbox"/>	<input type="checkbox"/>
မှတ်ချက်			မှတ်ချက်			မှတ်ချက်		

(ဃ) ကျေးရွာသို့ ရောက်ရှိနိုင်သည့် လမ်းအခြေအနေ / ကျေးရွာတစ်ရွာသည် ၎င်း၏ ကျေးရွာအုပ်စုနှင့် ဆက်သွယ်ထားသော လမ်းအခြေအနေ (အောက်ပါတို့ကိုပိုင်းပါ)

ကျောက်ကြမ်းလမ်း ကတ္တရာလမ်း ကွန်ကရစ်လမ်း မော်တော်ဆိုင်ကယ်လမ်း
 ကျောက်ခင်းလမ်း မြေသားလမ်း လှသွားလမ်း အခြား _____

(င) ကျေးရွာဖွံ့ဖြိုးမှုစီမံချက်

ပိုင်းပါ

(၁) လူထုဝတ်ပြုစီမံကိန်းမစတင်မီ ဤကျေးရွာတွင်ကျေးရွာဖွံ့ဖြိုးမှု

(ရှိပါသည်)/မရှိပါ/မသိပါ

စီမံချက်ရှိခဲ့ပါသလား?

(၂) ရိုခံမိလျှင် ဤစီမံခန့်ခွဲမှုကို မည်သည့် ဝန်ထုပ်ကိုင်ဆောင်ခဲ့ပါသနည်း? နှစ် 2015 မသိပါ

(၃) ဤစီမံခန့်ခွဲမှုကို မြို့နယ်မှအတည်ပြုခဲ့ပါသလား? ပြုခဲ့ပါသည်/မပြုခဲ့ပါ /မသိပါ

(စ) ဝန်ထုပ်ကိုင်ဆောင်ရေး

(၁) ဤကျေးရွာ၏စဟိုမှ ၎င်းကျေးရွာအုပ်စု၏စဟိုအထိ ဝန်ထုပ်ပို့ပေးမှုကွာဝေးသနည်း? မိုင်-----/မသိပါ

(၂) ဤကျေးရွာမှ ၎င်းကျေးရွာအုပ်စုစဟိုအထိ သွားလာရာတွင်ကြာမြင့်သည့်အချိန်၊

ခြောက်သွေ့ရာသီတွင်ကြာချိန်----- ထော်လာဂျီ/မော်တော်ဆိုင်ကယ်/ခြေလျင်/လား/မော်တော်ထုတ်/
အခြား-----

မိုးရာသီတွင်ကြာချိန်----- ထော်လာဂျီ/မော်တော်ဆိုင်ကယ်/ခြေလျင်/လား/မော်တော်ထုတ်/
အခြား-----

(ထ) ပတ်ဝန်းကျင်ဆိုင်ရာ သဘာဝဘေးအန္တရာယ်

ဤကျေးရွာတွင် ရေကြီးခြင်းကဲ့သို့ သဘာဝဘေးအန္တရာယ်ကူးရောက်ဖူးခြင်း ရှိပါသလား။

မရှိပါ ရှိပါသည် ရှိလျှင်ခေါ်ပြပါ 2008 ခုနှစ်

(ဇ) ကျေးရွာတွင် ဖွဲ့စည်းထားသော အဖွဲ့အစည်းများ

လူထုစဟိုပြုစီမံကိန်းမတိုင်မီ ဤကျေးရွာတွင် ကျေးရွာဖွံ့ဖြိုးရေးအတွက် အစိုးရ (သို့) ရွာသားများကိုယ်တိုင်(သို့) စီမံကိန်းတစ်ခုခုမှ ဖွဲ့စည်းထားသည့် အဖွဲ့အစည်းများရှိပါသလား။

- (၁) မိခင်နှင့်ကလေး ကစွဲ
- (၂) အမျိုးသမီးကျေးကစွဲ

(ဈ) အထွေထွေအုပ်ချုပ်ရေး ဦးစီးဌာန (GAD) မှ မှတ်တမ်းတင်ထားခြင်း

ဤကျေးရွာသည် အထွေထွေအုပ်ချုပ်ရေး ဦးစီးဌာန (GAD) မှ မှတ်တမ်းတင်ထားမှု ရှိပါသလား။ (ရှိပါသည်)

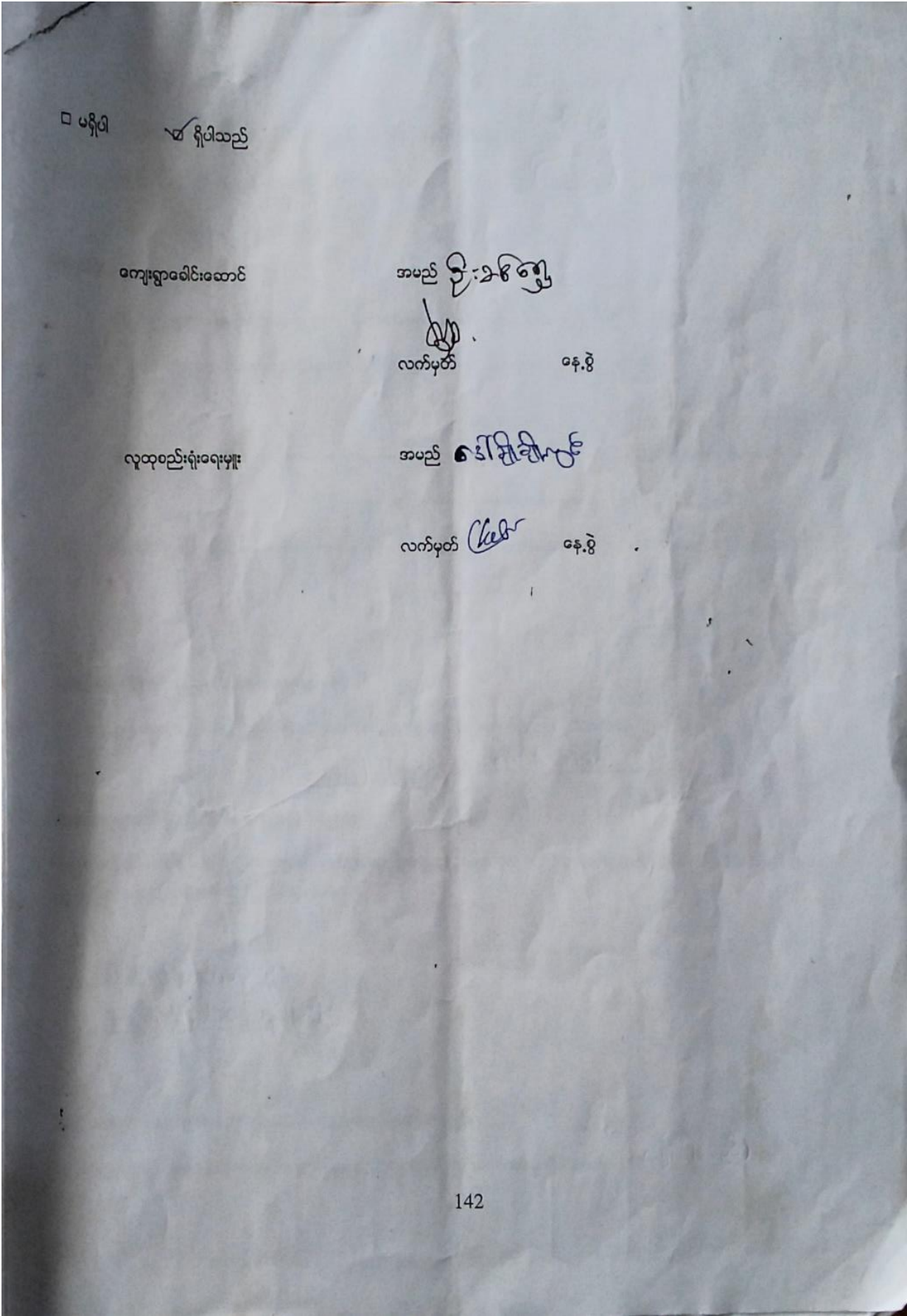

ကျေးရွာအခြေခံအချက်အလက်များ (ပုံစံ ၀ - ၁) စတုတ္ထနှစ် စက်ဝန်း

ပုံစံ - ၀ - ၁ ကျေးရွာအခြေခံအချက်အလက်များ (Form PC 1)

လက်ညှိုးခွက်၊ ကျေးရွာတစ်ရွာသို့ ပထမဆုံးပိတ်ဆက်ပေးသွားရောက်သောအခါ လူထုစည်းရုံးရေးမှူးသည် ကျေးရွာခေါင်းဆောင်များအားကျေးရွာအချက်အလက်များကိုပေတ္တာရုပ်နှံပေးတောင်းခံရသည်။ဤအချက်အလက်များကိုပိတ်ဆက်ပေး က်အစည်းပေးပေးပိုင်ခွင့်တောင်းခံရသည်။ပိတ်ဆက်ပေးအစည်းပေးတွင် လူထုစည်းရုံးရေးမှူးသည် ဤအချက်အလက်များအား စစ်ဆေးပြီး မှန်ကန်အောင်ပြုလုပ်ရမည်။ ဤနောက်တွင် လူထုစည်းရုံးရေးမှူးမှ သတင်းအချက်အလက်တံဆိပ်၊ Tablets မှ ထပ်မံ ပြည့်သွင်းရမည်။			
ကျေးရွာခေါင်းဆောင် အမည်	ကျေးရွာခေါင်းဆောင်၏ ဖုန်းနံပါတ်	လူထုစည်းရုံးရေးမှူး၏အမည်	
ဦးခင်ဇော်	+959732671446	ဒေါ်ခိုင်စောလွင်	
ပြည်နယ်တိုင်းဒေသကြီး	မြို့နယ်	ကျေးရွာအုပ်စု	ကျေးရွာ
ဧရာဝတီ	ဇေယျာ	အောက်မြစ်	အောက်မြစ်

က၊ လူဦးရေ

လူဦးရေ	အိမ်ထောင်စုအရေအတွက်	ကိုးကွယ်သည့်ဘာသာ	အိမ်ထောင်စုအရေအတွက်
လူဦးရေ (၁) ၁၃၁	480	ဘာသာ(၁) ၅၃	480
လူဦးရေ (၂) -----		ဘာသာ(၂) -----	
လူဦးရေ (၃) -----		ဘာသာ(၃) -----	
လူဦးရေရော -----		ဘာသာရော -----	
အခြား			
	အရေအတွက်		
မသန်စွမ်းသူများ	20		
သက်ကြီးရွယ်အိုများ (၆၅ နှစ် နှင့် အထက်)	101		

Page 4

စစ်ဘေးအန္တရာယ်	
----------------	--

	အပျိုးသား(အရေအတွက်)	အပျိုးသမီး(အရေအတွက်)	စုစုပေါင်းအရေအတွက်
လူဦးရေ			
လူမျိုးစု (၁) - <u>ဗမာ</u>	376	1024	2000
လူမျိုးစု (၂) - _____			
လူမျိုးစု (၃) - _____			
အခြား			
စီမံထောင်စွဲအား	430	50	480

(၁) အခြေခံအဆောက်အအုံ အသုံးအဆောင်များ

စာသင်ကျောင်း	အမှတ် ခြံမပါ	ကျန်းမာရေး	အမှတ်ပြု ခံမပါ	ဘာသာရေးအဆောက် အအုံများ	အမှတ် ခြံမပါ
အထက်တန်းကျောင်း	✓	ဆေးရုံ	<input type="checkbox"/>	ဇေတီ	✓
အလယ်တန်းကျောင်း	✓	ကျန်းမာရေးဌာန	<input type="checkbox"/>	ဘုန်းကြီးကျောင်း	✓
မူလတန်းကျောင်း	✓	ကျန်းမာရေးဌာနခွဲ	✓	ဟိန္ဒူဘုရားကျောင်း	<input type="checkbox"/>
ပုဂံကျောင်း	✓	ဆေးဆေးခန်း	✓	စရပ်ယာန်ကျောင်း	<input type="checkbox"/>
အခြား	<input type="checkbox"/>	အခြား	<input type="checkbox"/>	ဓလီ	<input type="checkbox"/>
				အခြား	<input type="checkbox"/>
မှတ်စွက်		မှတ်စွက်		မှတ်စွက်	

[Type text]

(ဂ) ကျွမ်းကျင်သူများမှတ်တမ်း (ကျေးရွာတွင်နေထိုင်သော သို့မဟုတ် တခြားရွာမှလာရောက်သောကျွမ်းကျင်သူများ)

(ခ) စာသင်ကျောင်း			(၂) ကျန်းမာရေး			(၃) လက်မှုပညာရပ်		
	ရွာတွင်နေထိုင်သူ	အခြားရွာမှလာသူ		ရွာတွင်နေထိုင်သူ	အခြားရွာမှလာသူ		ရွာတွင်နေထိုင်သူ	အခြားရွာမှလာသူ
မူလတန်းပြဆရာ/မ	✓	✓	ဆရာဝန်	□	□	လက်သမား	✓	✓
အထက်တန်းပြဆရာ/မ	✓	✓	လက်ထောက်ကျန်းမာရေးမှူး	□	□	ပန်းချီ	✓	✓
အလယ်တန်းပြဆရာ/မ	✓	✓	အပျိုးသစ်ကျန်းမာရေးဆရာမ	□	✓	လွှဲစစ်ကျွမ်းကျင်ပီးသမား	✓	✓
မူကြိုဆရာ/မ	✓	□	သားဖွားဆရာမ	□	✓	ရေဗိုက်သွယ်သူ	□	□
အခြား	□	□	ပြည်သူ့ကျန်းမာရေးလုပ်သား	□	□	စက်ပြင်ဆရာ	✓	✓
မှတ်ချက်			မှတ်ချက်			မှတ်ချက်		

(ဃ) ကျေးရွာသို့ ရောက်ရှိနိုင်သည့်လမ်းအခြေအနေ / ကျေးရွာတစ်ရွာသည် ၎င်း၏ကျေးရွာအုပ်စုနှင့် ဆက်သွယ်ထားသောလမ်းအခြေအနေ (အောက်ပါတို့ကိုပိုင်းပါ)

ကျောက်ကြမ်းလမ်း ကတ္တရာလမ်း ကွန်ကရစ်လမ်း မော်တော်ဆိုင်ကယ်လမ်း
 ကျောက်ခင်းလမ်း မြေသားလမ်း လူသွားလမ်း အခြား _____

(င) ကျေးရွာဖွံ့ဖြိုးမှုစီမံချက်

(၁) လူထုထုတ်ပြန်စီမံကိန်းမစတင်မီ ဤကျေးရွာတွင်ကျေးရွာဖွံ့ဖြိုးမှုစီမံချက်ရှိခဲ့ပါသလား? ရှိပါသည်/မရှိပါ/မသိပါ

(၂) ရှိခဲ့ပါလျှင် ဤစီမံချက်ကို မည်သည့် ခုနှစ်တွင်ပြင်ဆင်ခဲ့ပါသနည်း? နှစ် 2၀၁၆ / မသိပါ

(၃) ဤစီမံချက်ကို ဗြူ နယ်မှအတည်ပြုခဲ့ပါသလား? ပြုခဲ့ပါသည်/မပြုခဲ့ပါ / မသိပါ

(၈) ခရီးအကွာအဝေး

(၆) ဤကျေးရွာ၏ပတ်ဝန်းကျင်ကျေးရွာအုပ်စု၏ပတ်ဝန်းကျင်ထိခိုက်ပျက်စီးမှုများကားသနည်း? မိုင်-၀၀/ပေမီတာ

(၂) ဤကျေးရွာမှ ပုလဲကျေးရွာအုပ်စု၏အထိသွားလာရေးတွင်ကြုံရသည့်အခက်အခဲများ

ပြောဆိုပေးရန်၊ ရာသီတွင်ကြုံရသည့် အခက်အခဲများ (မုတ်တော်/မုတ်တော်မိုက်ကမ်း/မြေလျှင်/တော/မုတ်တော်တုတ်/အခြား) မုတ်တော်

ရေအခက်အခဲများ (မုတ်တော်/မုတ်တော်မိုက်ကမ်း/မြေလျှင်/တော/မုတ်တော်တုတ်/အခြား) မုတ်တော်

(၉) ပတ်ဝန်းကျင်ဆိုင်ရာသဘာဝဘေးအန္တရာယ်

ဤကျေးရွာတွင်ကြုံရခြင်းကိုသို့ သဘာဝဘေးအန္တရာယ်ကုန်ဆုံးရှုံးခြင်း ရှိပါသလား။

မရှိပါ () ရှိပါသည် () ရှိလျှင်ခေါ်ပြပါ- ၂၀၀၆ ခုနှစ်မှစ၍

(၁၀) ကျေးရွာတွင် ဖွဲ့စည်းထားသော အဖွဲ့အစည်းများ

လူထုတော်ကြီးမင်္ဂလာပတ်ဝန်းကျင် ဤကျေးရွာတွင် ကျေးရွာဖွဲ့စည်းရေးအတွက် အစိုးရ(ဆို)ရွာသားများကိုယ်တိုင်(ဆို) မိမိတို့တစ်စုမှ ဖွဲ့စည်းထားသည့် အဖွဲ့အစည်းများရှိပါသလား။

(၁) ()

(၂) ()

(၁၁) အထွေထွေအုပ်ချုပ်ရေး ဦးစီးဌာန (GAD) မှ မှတ်တမ်းတင်ထားခြင်း

ဤကျေးရွာသည် အထွေထွေအုပ်ချုပ်ရေး ဦးစီးဌာန (GAD) မှ မှတ်တမ်းတင်ထားခြင်း ရှိပါသလား။

မရှိပါ () ရှိပါသည် ()

ကျေးရွာခေါင်းစဉ်



အမည် _____ လက်မှတ် _____
ကျေးရွာအုပ်စုအဖွဲ့အစည်း
အထက်ပြန်ကျေးရွာအုပ်စု
ဥပစာကြမ်း
၀၄.၉ ၂၅ ၁၀ ၂၀၁၉

လူထုစည်းရုံးရေး

အမည် ဒေါ်စုစုပိုင်
လက်မှတ် _____
၀၄.၉ ၂၅ ၁၀ ၂၀၁၉

၁၀။ စီမံကိန်းစက်ဝန်း အချိန်ဇယား (၈-၂) ပထမနှစ် စက်ဝန်း

ပုံစံ - ၈ - ၂ - စီမံကိန်းစက်ဝန်းအချိန်ဇယား (PC 2)

စက်ဝန်းအားအမှတ်ဖြစ်ပါ စက်ဝန်း (၄)	ကျေးရွာအုပ်စု စက်ဝန်း(၈) ။ စက်ဝန်း(၂) ။ စက်ဝန်း(၄)	ကျေးရွာ စက်ဝန်း(၄)	အစည်းအဝေးတွင်တက်ရောက်သူအရေအတွက်		လူမျိုးစုတက်ရောက်သူ အရေအတွက် နှင့် လူမျိုးစုအမည်
			အမျိုးသား အရေအတွက်	အမျိုးသမီး အရေအတွက်	
၁။ ကျေးရွာစီမံကိန်း ပိတ်ဆတ်အစည်းအဝေး	၇.၄.၂၀၁၇	၈.၄.၂၀၁၇	၁၄၄	၁၂၁	၂၆၅
၂။ ကျေးရွာဖွံ့ဖြိုးရေး စီမံချက်ရေးဆွဲခြင်း အစည်းအဝေး	၉.၄.၂၀၁၇	၉.၄.၂၀၁၇	၁၀၂	၁၅၆	၂၅၈
၃။ ကျေးရွာအုပ်စု လုပ်ငန်းဆုံးဖြတ်ချက်ချသည့် အစည်းအဝေး	၁၀.၄.၂၀၁၇	၁၀.၄.၂၀၁၇	၂၀	၁၇	၃၇
၄။ မြို့နယ်အဆင့် စီမံကိန်းရေးဆွဲရေး နှင့် အကောင် အထည်ဖော်ရေးကော်မတီ၏ စီမံကိန်း သုံးသပ်မှု အစည်းအဝေး			၈၅	၈၅	၁၇၀
၅။ မြို့နယ် စီမံကိန်းရေးဆွဲရေး နှင့် အကောင်အထည် ဖော်ရေး ကော်မတီ၏ဆုံးဖြတ်မှုကို ရွာသို့ အသိပေး အကြောင်းကြားသည့် အစည်းအဝေး					
၆။ စီမံကိန်းလုပ်ငန်းခွဲစီမံချက်ရေးဆွဲခြင်း အစည်းအဝေး					
၆.၁။ စီမံကိန်းလုပ်ငန်း အကောင်အထည်ဖော် ရေးအစီအစဉ် ရေးဆွဲခြင်း					
၆.၂။ ဂယ်ယူရေးအစီအစဉ် ရေးဆွဲခြင်း					
၆.၃။ ဘဏ္ဍာရေးကုန်ကျမှု လျာထားအစီအစဉ် ရေးဆွဲခြင်း					

စီမံကိန်းစက်ဝန်း အချိန်ဇယား (၈-၂) ဒုတိယနှစ် စက်ဝန်း

ပုံစံ - ၈ - ၂ - စီမံကိန်းစက်ဝန်းအချိန်ဇယား (PC 2)

လက်ညှန်ချက်၊ ခြည့်ခွင့်ရမည့်၊ စည်းရုံးရေးမှု/ဝန်ထမ်း၊ အမည် ခန.စုံ ၇. ၁. ၂၀၁၆	သက်ဆိုင်ရာလူထုစည်းရုံးရေးမှု/လက်ထောက်နှည့်ပညာများမှ စီမံကိန်းစက်ဝန်းအဆင့်တစ်ခုပြီးစီးသည့် ကျေးရွာနှင့် ကျေးရွာအုပ်စုအတွက် ဤစက်ဝန်း ဝန်ထမ်းအားအမှတ်ပြုပါ။ ။ စက်ဝန်း(၁) ။ စက်ဝန်း(၂) ။ စက်ဝန်း(၃)	စက်ဝန်းအမှတ်ပြုခြင်း စက်ဝန်း (၄)	ကျေးရွာအုပ်စု အထက်ပြန် ကျေးရွာ အထက်ပြန်	အစည်းအဝေးတွင်တက်ရောက်သူအရေအတွက်				
				စတင်သည့် ခန.	ပြီးဆုံးသည့်နေ့.	အမျိုးသား အရေအတွက်	အမျိုးသမီး အရေအတွက်	အိမ်ထောင်စု အရေအတွက်
၁။ ကျေးရွာစီမံကိန်း မိတ်ဆက်အစည်းအဝေး				၇၆	၁၆၅	၂၄၁	၁၅၈	၂၄၁
၂။ ကျေးရွာဖွံ့ဖြိုးရေး စီမံချက်ရေးဆွဲခြင်း အစည်းအဝေး				၇၅	၁၈၄	၂၇၇	၁၅၈	၂၇၇
၃။ ကျေးရွာအုပ်စု လုပ်ငန်းဆောင်ရွက်ချက်အစည်း အဝေးအစည်းအဝေး				၁၆	၁၃	၂၉	၁၅၈	၂၉
၄။ မြို့နယ်အဆင့် စီမံကိန်းရေးဆွဲရေး နှင့် အကောင် အထည်ဖော်ရေးကော်မတီ၏ စီမံကိန်း သုံးသပ်မှု အစည်းအဝေး				၈၇	၁၇၇	၂၈၇	၁၅၈	၂၈၇
၅။ မြို့နယ် စီမံကိန်းရေးဆွဲရေး နှင့် အကောင်အထည် ဖော်ရေး ကော်မတီ၏ဆုံးဖြတ်ချက်ကို ရွာသို့ အသိပေး အကြောင်းကြားသည့် အစည်းအဝေး								
၆။ စီမံကိန်းလုပ်ငန်းခွဲစီမံချက်ရေးဆွဲခြင်း အစည်းအဝေး								
၆.၁။ စီမံကိန်းလုပ်ငန်း အကောင်အထည်ဖော် ရေးအစီအစဉ် ရေးဆွဲခြင်း								
၆.၂။ ဝယ်ယူရေးအစီအစဉ် ရေးဆွဲခြင်း								
၆.၃။ အစွဲကုန်ကုန်ကျ လျာထားအစီအစဉ် ရေးဆွဲခြင်း								

စီမံကိန်းစက်ဝန်း အချိန်ဇယား (စ-၂) တတိယနှစ် စက်ဝန်း

ပုံစံ - ၀-၂ - စီမံကိန်းစက်ဝန်းအချိန်ဇယား (PC 2)

လည်ညွှန်းချက် သက်ဆိုင်ရာလုပ်ထုတ်ရုံးစာရင်း/လက်ထောက်နှည့်ပညာရေးဌာန စီမံကိန်းစက်ဝန်းအဆင့်တစ်ခုစီဖြစ်တိုင်း ကျေးရွာနှင့် ကျေးရွာအုပ်စုအတွက် ဤပုံစံ ဖြည့်သွင်းရမည်။	
စည်းရုံးရေးမှူး/ဝန်ထမ်း အမည်	စီမံကိန်းအားထုတ်ဖြစ်ပါ <input type="checkbox"/> စက်ဝန်း(၁) <input type="checkbox"/> စက်ဝန်း(၂) <input checked="" type="checkbox"/> စက်ဝန်း(၃)
ခန.ရံ ၂၄. ၁၁. ၂၀၁၈	ပတ်ဝန်းကျင် (၄)
ဖြည့်နယ်/တိုင်း	ကျေးရွာအုပ်စု
မြို့နယ်	ဗဟို
စက်ဝန်း	ကျေးရွာ

စီမံကိန်းစာရင်းကွက်အဆင့်များ	စက်ဝန်း		အစည်းအဝေးတွင်တက်ရောက်သူအရေအတွက်			
	စတင်သည့် ခန.ရံ	ပြီးဆုံးသည့်ခန.ရံ	အမျိုးသား အရေအတွက်	အမျိုးသမီး အရေအတွက်	အိမ်ထောင်စု အရေအတွက်	လုပ်ငန်းစဉ်အရောက်သူ အရေအတွက် နှင့် လျှို့ဝှက်မည့်
၁။ မဟာပြည်မြို့နယ်၊ စီမံကိန်းစက်ဝန်းအစည်းအဝေး	၂၆. ၁၁. ၁၈	၂၈. ၁၁. ၁၈	၁၀၉	၁၈၉	၂၉၈	၂၇၆ ၁၆၈
၂။ ကျေးရွာစီမံကိန်းစက်ဝန်းအစည်းအဝေး	၂၉. ၁၁. ၁၈	၂၉. ၁၁. ၁၈	၉၁	၁၆၃	၂၅၄	၂၅၄ ၁၆၈

၃၊ ကျေးရွာအုပ်စု လုပ်ငန်းဆောင်ရွက်ရမည့် အစည်းအဝေး	11.12.18	11.12.18	17	18	35	35	1	1
၄၊ မြို့နယ်အဆင့် စီမံကိန်းရေးဆွဲရေး နှင့် အကောင်အထည်ဖော်ရေးကော်မတီ၏ စီမံကိန်း သုံးသပ်မှု အစည်းအဝေး			မရှိ	မရှိ	မရှိ	မရှိ	မရှိ	မရှိ
၅၊ မြို့နယ် စီမံကိန်းရေးဆွဲရေး နှင့် အကောင်အထည်ဖော်ရေး ကော်မတီ၏ဆုံးဖြတ်ချက် ရွာသူ့ အသိပေး အကြောင်းကြားသည့် အစည်းအဝေး	14.1.19	14.1.19	74	78	152	152	1	1
၆၊ စီမံကိန်းလုပ်ငန်းစဉ်စီမံချက်ရေးဆွဲခြင်း အစည်းအဝေး								
၆.၀၊ စီမံကိန်းလုပ်ငန်း အကောင်အထည်ဖော် ရေးဆွဲရေး အစည်းအဝေး	26.1.19	15.1.19	7	7	14	14	1	1
၆.၂၊ ဝယ်ယူရေးအစီအစဉ် ရေးဆွဲခြင်း	26.1.19	15.1.19	7	7	14	14	1	1
၆.၃၊ ဘဏ္ဍာရေးကုန်ကျမှု လျာထားအစီအစဉ် ရေးဆွဲခြင်း	26.1.19	15.1.19	7	7	14	14	1	1

စီမံကိန်းစက်ဝန်း အချိန်ဇယား (၈-၂) စတုတ္ထနှစ် စက်ဝန်း

ရပ် - ၈၂ - စီမံကိန်းစက်ဝန်းအချိန်ဇယား (PC 2)

လမ်းညွှန်ရွာများ သက်ဆိုင်ရာလူထုစည်းရုံးရေးမှူး/လက်ထောက်နည်းပညာမှူးများမှ စီမံကိန်းစက်ဝန်းအဆင့်တစ်ခုစီပြီးစီးတိုင်ကျေးရွာနှင့် ကျေးရွာအုပ်စုအတွက်ဤစံကိန်းညွှန်ချက်များ

စည်းရုံးရေးမှူး/လက်ထောက်နည်းပညာရေးမှူးဝန်ထမ်း အမည် - **ဒေါ်ခင်ကျွင်၊ ဒေါ်အေး၊ အေး၊ ဦး**

နေ့စွဲ **29.10.2019** စက်ဝန်းအားအမှတ်ကြိုက်ပါ စက်ဝန်း(၁) စက်ဝန်း(၂) စက်ဝန်း(၃) စက်ဝန်း(၄) စက်ဝန်း(၅)

ပြည်နယ်/တိုင်း **ဧရာဝတီ** မြို့နယ် **ငှာတော** ကျေးရွာအုပ်စု **အောက်ခြံ** ကျေးရွာ **အောက်ခြံ**

စီမံကိန်းစက်ဝန်းအမည်များ	နေ့စွဲ		အစည်းအဝေးတွင်တက်ရောက်သူအရေအတွက်					
	စတင်သည့်နေ့	ပြီးဆုံးသည့်နေ့	အမျိုးသားအရေအတွက်	အမျိုးသမီးအရေအတွက်	အိမ်ထောင်စုအရေအတွက်	လူချိန်စုအရေအတွက်နှင့်လူချိန်စုအမည်	အိမ်ထောင်စုပမာဏ	အိမ်ထောင်စု %
၁။ ကျေးရွာစီမံကိန်း မိတ်ဆက်အစည်းအဝေး	23.10.19	29.10.19	88	759	292	၈၈ 292	471	57.38%
၂။ ကျေးရွာဖွံ့ဖြိုးရေး ဝိမံချက်ရေးဆွဲခြင်းအစည်းအဝေး	2.11.19	2.11.19	91	751	292	၉၁ 292	471	57.38%
၃။ ကျေးရွာအုပ်စုလုပ်ငန်းဆုံးဖြတ်ချက်ချသည့်အစည်းအဝေး								
၄။ မြို့နယ်အဆင့်စီမံကိန်းရေးဆွဲရေးနှင့်အကောင်အထည်ဖော်ရေး ကော်မတီ၏ စီမံကိန်း သုံးသပ်မှုအစည်းအဝေး	29.11.19	29.11.19	16	75	31	၁၆ 31	471	

၁၁။ ကျေးရွာဖွံ့ဖြိုးရေး ဦးစားပေး အစီအစဉ် (ပုံစံ ၈-၃) ပထမနှစ် စက်ဝန်း

Form PC 3

ကျေးရွာဖွံ့ဖြိုးရေး ဦးစားပေးအစီအစဉ် (Form PC 3)

ကျေးရွာဖွံ့ဖြိုးရေးအဖွဲ့အစည်းအဖွဲ့ဝင်များအား ဦးစားပေးအစီအစဉ် ဖြည့်သွင်းရမည်။

၂၀၁၇ ခုနှစ်၊ ဇူလိုင်လ ၁၅ ရက်နေ့

စက်ဝန်းအား အမှတ်ခြစ်ပါ (✓) စက်ဝန်း(၁) စက်ဝန်း(၂) စက်ဝန်း(၃) စက်ဝန်း(၄)

ကျေးရွာအုပ်စု အထက်ပြန် ကျေးရွာ အထက်ပြန်

၈။ အခက်အခဲအတားအဆီးများအားလျှော့ချပေးခြင်း - ယခုလက်ရှိအခြေအနေတွင် ဤကျေးရွာဖွံ့ဖြိုးတိုးတက်ရေးအတွက် အခက်အခဲအတားအဆီးများသည် မည်သည့်အခက်အခဲအတားအဆီးများဖြစ်ပါသနည်း။ (အမျိုးသား/သမီး အနည်းဆုံးအခက်အခဲ ၅ ခုစီဖော်ပြပါ)

အမျိုးသား အဖွဲ့မှ တင်ပြသောအခက်အခဲအတားအဆီးများ	အမျိုးသမီး အဖွဲ့မှ တင်ပြသောအခက်အခဲအတားအဆီးများ
၁ ကျေးရွာဆက်သွယ်ရေးလမ်းများ အခက်အခဲရှိပါသည်။	၁ ကျေးရွာဆက်သွယ်ရေးလမ်းများ အခက်အခဲရှိပါသည်။
၂ သောက်သုံးရေကန်လုံလောက်မှုမရှိခြင်း။	၂ ကျေးရွာဖွံ့ဖြိုးရေးအဖွဲ့အစည်းအဖွဲ့ဝင်များ အခက်အခဲရှိပါသည်။
၃ ကျေးရွာဖွံ့ဖြိုးရေးအဖွဲ့အစည်းအဖွဲ့ဝင်များ အခက်အခဲရှိပါသည်။	၃ ကျေးရွာဖွံ့ဖြိုးရေးအဖွဲ့အစည်းအဖွဲ့ဝင်များ အခက်အခဲရှိပါသည်။
၄ ကျေးရွာဖွံ့ဖြိုးရေးအဖွဲ့အစည်းအဖွဲ့ဝင်များ အခက်အခဲရှိပါသည်။	၄ ကျေးရွာဖွံ့ဖြိုးရေးအဖွဲ့အစည်းအဖွဲ့ဝင်များ အခက်အခဲရှိပါသည်။
၅ ကျေးရွာဖွံ့ဖြိုးရေးအဖွဲ့အစည်းအဖွဲ့ဝင်များ အခက်အခဲရှိပါသည်။	၅ ကျေးရွာဖွံ့ဖြိုးရေးအဖွဲ့အစည်းအဖွဲ့ဝင်များ အခက်အခဲရှိပါသည်။
၆ ကျေးရွာဖွံ့ဖြိုးရေးအဖွဲ့အစည်းအဖွဲ့ဝင်များ အခက်အခဲရှိပါသည်။	၆ သဘာဝပတ်ဝန်းကျင်ထိခိုက်စေခြင်း၊ စောင့်ရှောက်ရေးအခက်အခဲရှိပါသည်။

၉။ မျှော်မှန်းခြင်း - နောင်လာမည့် (၅) နှစ် အတွင်း ကျေးရွာဖွံ့ဖြိုးရေး မျှော်မှန်းလျာထားချက်များအား တင်ပြပါ။

အမျိုးသားအဖွဲ့မှ တင်ပြသောမျှော်မှန်းချက်များ	အမျိုးသမီးအဖွဲ့မှ တင်ပြသောမျှော်မှန်းချက်များ
၁ ကျေးရွာဆက်သွယ်ရေးလမ်းများ ကောင်းမွန်မှုရှိမည်။	၁ ကျေးရွာဆက်သွယ်ရေးလမ်းများ ကောင်းမွန်မှုရှိမည်။
၂ သောက်သုံးရေကန်လုံလောက်မှုရှိမည်။	၂ ကျေးရွာဖွံ့ဖြိုးရေးအဖွဲ့အစည်းအဖွဲ့ဝင်များ အခက်အခဲရှိမည်။
၃ ကျေးရွာဖွံ့ဖြိုးရေးအဖွဲ့အစည်းအဖွဲ့ဝင်များ အခက်အခဲရှိမည်။	၃ ကျေးရွာဖွံ့ဖြိုးရေးအဖွဲ့အစည်းအဖွဲ့ဝင်များ အခက်အခဲရှိမည်။
၄ ကျေးရွာဖွံ့ဖြိုးရေးအဖွဲ့အစည်းအဖွဲ့ဝင်များ အခက်အခဲရှိမည်။	၄ ကျေးရွာဖွံ့ဖြိုးရေးအဖွဲ့အစည်းအဖွဲ့ဝင်များ အခက်အခဲရှိမည်။
၅ ကျေးရွာဖွံ့ဖြိုးရေးအဖွဲ့အစည်းအဖွဲ့ဝင်များ အခက်အခဲရှိမည်။	၅ ကျေးရွာဖွံ့ဖြိုးရေးအဖွဲ့အစည်းအဖွဲ့ဝင်များ အခက်အခဲရှိမည်။
၆ ကျေးရွာဖွံ့ဖြိုးရေးအဖွဲ့အစည်းအဖွဲ့ဝင်များ အခက်အခဲရှိမည်။	၆ သဘာဝပတ်ဝန်းကျင်ထိခိုက်စေခြင်း၊ စောင့်ရှောက်ရေးအခက်အခဲရှိမည်။

၁၀။ လူထုဝင်ကိန်း၏ လာမည့် (၄) နှစ်အတွက် အကျုံးဝင်သော ဦးစားပေး ဖွံ့ဖြိုးတိုးတက်မှု လုပ်ငန်း အစီအစဉ်များအားဖော်ပြပါ။

အဆင့်	ကျေးရွာအတွက် ဦးစားပေး ဖွံ့ဖြိုးတိုးတက်မှု လုပ်ငန်းစဉ်များ	အဆိုပြုသူ (အမျိုးသားများ/ အမျိုးသမီးများ/ အမျိုးသား+ အမျိုးသမီး)	ခန့်မှန်းကုန်ကျစရိတ်	အကျုံးဝင်စားခွင့်ရှိသူ ခန့်မှန်းခြေ အရေအတွက်
၁	အထက်ပြန်-ရေပေးရေးလမ်း ဆက်သွယ်ရေးလမ်း (အစီအစဉ်)	ကျေးရွာ + ကျေးရွာ		
၂	ရေကန်များ ဆောက်လုပ်ရေး (အစီအစဉ်)	ကျေးရွာ + ကျေးရွာ		
၃	ကျေးရွာဖွံ့ဖြိုးရေး အဖွဲ့အစည်းအဖွဲ့ဝင်များ အခက်အခဲရှိခြင်း (အစီအစဉ်)	ကျေးရွာ + ကျေးရွာ		
၄	ကျေးရွာဖွံ့ဖြိုးရေး အဖွဲ့အစည်းအဖွဲ့ဝင်များ အခက်အခဲရှိခြင်း (အစီအစဉ်)	ကျေးရွာ + ကျေးရွာ		
၅	ကျေးရွာဖွံ့ဖြိုးရေး အဖွဲ့အစည်းအဖွဲ့ဝင်များ အခက်အခဲရှိခြင်း (အစီအစဉ်)	ကျေးရွာ + ကျေးရွာ		
၆	ကျေးရွာဖွံ့ဖြိုးရေး အဖွဲ့အစည်းအဖွဲ့ဝင်များ အခက်အခဲရှိခြင်း (အစီအစဉ်)	ကျေးရွာ + ကျေးရွာ		
၇	ကျေးရွာဖွံ့ဖြိုးရေး အဖွဲ့အစည်းအဖွဲ့ဝင်များ အခက်အခဲရှိခြင်း (အစီအစဉ်)	ကျေးရွာ + ကျေးရွာ		
၈	ကျေးရွာဖွံ့ဖြိုးရေး အဖွဲ့အစည်းအဖွဲ့ဝင်များ အခက်အခဲရှိခြင်း (အစီအစဉ်)	ကျေးရွာ + ကျေးရွာ		
၉	ကျေးရွာဖွံ့ဖြိုးရေး အဖွဲ့အစည်းအဖွဲ့ဝင်များ အခက်အခဲရှိခြင်း (အစီအစဉ်)	ကျေးရွာ + ကျေးရွာ		

ကျေးရွာဖွံ့ဖြိုးရေး ဦးစားပေး အစီအစဉ် (ပုံစံ ၈-၃) ဒုတိယနှစ် စက်ဝန်း

ပုံစံ - ၈ - ၃ ကျေးရွာဖွံ့ဖြိုးရေး ဦးစားပေးအစီအစဉ် (Form PC 3)

လမ်းညွှန်ရွက်၊ အဆင့်(၃) ကျေးရွာဖွံ့ဖြိုးရေးအစီအစဉ်အရ၊ ပြီးတိုးသောအခါ ကျေးရွာစီမံကိန်း အထောက်အကူပြု	ကျေးရွာစီမံကိန်း အထောက်အကူပြု
ကော်မတီသည် လူထုစည်းရုံးရေးမှူးအကူအညီဖြင့် ဤပုံစံပြည့်စုံအောင် ဖြည့်သွင်းရမည်။	
လူထုစည်းရုံးရေးမှူး/ဝန်ထမ်း အမည်	မိုးစန်းစိန်
နေ့စွဲ	30.12.2017
စက်ဝန်းအား အမှတ်ဖြစ်ပါ (✓) ။ စက်ဝန်း(၁)	
စက်ဝန်း(၂) ။ စက်ဝန်း(၃) ။ စက်ဝန်း(၄)	
ပြည်နယ်/တိုင်း	ရာဇဝင်
မြို့နယ်	ယုတော
ကျေးရွာအုပ်စု	အထက်ပြန်
ကျေးရွာ	အထက်ပြန်

က။ အခက်အခဲအတားအဆီးများအားရွေးချယ်ခြင်း - ယခုလက်ရှိအခြေအနေတွင် ဤကျေးရွာဖွံ့ဖြိုးတိုးတက်ရေးအတွက် အဓိက အခက်အခဲအတားအဆီးများသည် မည်သည့်အရာဖြစ်ပါသနည်း။ (အမျိုးသား/သမီး အနည်းဆုံးအခက်အခဲ ၅ ခုစီဖော်ပြပါ)

အမျိုးသား အဖွဲ့မှ တင်ပြသောအခက်အခဲအတားအဆီးများ	အမျိုးသမီး အဖွဲ့မှ တင်ပြသောအခက်အခဲအတားအဆီးများ
၁။ လမ်းမကောင်းစွာဖြင့်ပေးပို့ရမည်။	၁။ လမ်းမကောင်းစွာဖြင့်ပေးပို့ရမည်။
၂။ လမ်းမကောင်းစွာဖြင့်ပေးပို့ရမည်။	၂။ လမ်းမကောင်းစွာဖြင့်ပေးပို့ရမည်။
၃။ လမ်းမကောင်းစွာဖြင့်ပေးပို့ရမည်။	၃။ လမ်းမကောင်းစွာဖြင့်ပေးပို့ရမည်။
၄။ လမ်းမကောင်းစွာဖြင့်ပေးပို့ရမည်။	၄။ လမ်းမကောင်းစွာဖြင့်ပေးပို့ရမည်။
၅။ လမ်းမကောင်းစွာဖြင့်ပေးပို့ရမည်။	၅။ လမ်းမကောင်းစွာဖြင့်ပေးပို့ရမည်။
၆။ လမ်းမကောင်းစွာဖြင့်ပေးပို့ရမည်။	၆။ လမ်းမကောင်းစွာဖြင့်ပေးပို့ရမည်။

ခ။ မျှော်မှန်းခြင်း - နောင်လာမည့် (၅) နှစ် အတွင်း ကျေးရွာဖွံ့ဖြိုးရေး မျှော်မှန်းလျာထားချက်များအား တင်ပြပါ။

အမျိုးသားအဖွဲ့မှ တင်ပြသောမျှော်မှန်းချက်များ	အမျိုးသမီးအဖွဲ့မှ တင်ပြသောမျှော်မှန်းချက်များ
၁။ လမ်းမကောင်းစွာဖြင့်ပေးပို့ရမည်။	၁။ လမ်းမကောင်းစွာဖြင့်ပေးပို့ရမည်။
၂။ လမ်းမကောင်းစွာဖြင့်ပေးပို့ရမည်။	၂။ လမ်းမကောင်းစွာဖြင့်ပေးပို့ရမည်။
၃။ လမ်းမကောင်းစွာဖြင့်ပေးပို့ရမည်။	၃။ လမ်းမကောင်းစွာဖြင့်ပေးပို့ရမည်။
၄။ လမ်းမကောင်းစွာဖြင့်ပေးပို့ရမည်။	၄။ လမ်းမကောင်းစွာဖြင့်ပေးပို့ရမည်။
၅။ လမ်းမကောင်းစွာဖြင့်ပေးပို့ရမည်။	၅။ လမ်းမကောင်းစွာဖြင့်ပေးပို့ရမည်။
၆။ လမ်းမကောင်းစွာဖြင့်ပေးပို့ရမည်။	၆။ လမ်းမကောင်းစွာဖြင့်ပေးပို့ရမည်။

ဂ။ လူထုစီမံကိန်း၏ လာမည့် (၄) နှစ်အတွက် အကျိုးဝင်သော ဦးစားပေး ဖွံ့ဖြိုးတိုးတက်မှု လုပ်ငန်း အစီအစဉ်များအားဖော်ပြပါ။

အဆင့်	ကျေးရွာအတွက် ဦးစားပေး ဖွံ့ဖြိုးတိုးတက်မှု လုပ်ငန်းစဉ်များ	အဆိုပြုသူ (အမျိုးသားများ/ အမျိုးသမီးများ/ အမျိုးသား+ အမျိုးသမီး)	ခန့်မှန်းကုန်ကျ ဝင်ရံ	အကျိုးခံစားခွင့်ရှိသူ ခန့်မှန်းခြေ အရေအတွက်
၁	အထက်ပြန်-အထက်	အမျိုးသား + အမျိုးသမီး	7863100	2096
၂	အထက်ပြန်-အထက်	"		
၃	အထက်ပြန်-အထက်	"		
၄	အထက်ပြန်-အထက်	"		
၅				
၆				

ဃ၊ လူထုဝိပဿနာ၏ လာမည့် (၄)နှစ်အတွက် အကျိုးမဝင်သော ဦးစားပေး ပုံနှိပ်တိုးတက်မှု လုပ်ငန်း အစီအစဉ်များအားဖော်ပြပါ။

အဆင့်	ကျေးရွာအတွက် ဦးစားပေး ပုံနှိပ် တိုးတက်မှု လုပ်ငန်းစဉ်များ	အဆိုပြုသူ (အမျိုးသားများ/ အမျိုးသမီးများ/အမျိုးသား+ အမျိုးသမီး)	အခန်းကဏ္ဍ
၁			
၂			
၃			
၄			
၅			
၆			
၇			

ခေါင်းဆောင်၊ ကျေးရွာဝိပဿနာအထောက်အကူပြုကော်မတီမှ အတည်ပြုသည်။

အမည် ----- အောင်ကျော်စွာ ----- လက်မှတ် ----- [လက်မှတ်] ----- နေ့ရက် ----- ၃၀.၁၂.၂၀၁၇ -----

ကျေးရွာဖွံ့ဖြိုးရေး ဦးစားပေး အစီအစဉ် (ပုံစံ ၈-၃) တတိယနှစ် စက်ဝန်း

ပုံစံ - ၈-၃ ကျေးရွာဖွံ့ဖြိုးရေး ဦးစားပေးအစီအစဉ် (Form PC 3)

လယ်ဥျာန်စိုက်ခင်း အထင်(၃)ကျေးရွာမှောင်မှန်းချက်အစည်းအဝေးပြီးဆုံးသောအခါ ကျေးရွာစီမံကိန်း အထောက်အကူပြုမိ ကော်မတီသည် လူထုစည်းရုံးရေးမှူးအကူအညီဖြင့် ဤပုံစံကိုပြည့်စုံအောင် ဖြည့်သွင်းရမည်။	
လူထုစည်းရုံးရေးမှူး/ဝန်ထမ်း အမည် <u>ဒေါ်ခွဲမြဲလွင်</u>	
နေ့စွဲ <u>၂၅. ၁၁. ၁၅</u>	စက်ဝန်းအား အမှတ်ခြစ်ပါ (✓) <input checked="" type="checkbox"/> စက်ဝန်း(၀) <input type="checkbox"/> စက်ဝန်း(၂) <input type="checkbox"/> စက်ဝန်း(၄) <input type="checkbox"/> စက်ဝန်း(၄)
ပြည်နယ်/တိုင်း <u>ကော့စတီ</u>	ဦးနယ် <u>ငယ်တော</u>
ကျေးရွာအုပ်စု <u>အထက်ပြန်</u>	ကျေးရွာ <u>အထက်ပြန်</u>

က။ အခက်အခဲအတားအဆီးများအားဆွေးနွေးခြင်း - ယခုလက်ရှိအခြေအနေတွင်ဤကျေးရွာဖွံ့ဖြိုးတိုးတက်ရေးအတွက် အဓိကအခက်အခဲအတားအဆီးများသည် မည်သည်များဖြစ်ပါသနည်း။ (အမျိုးသား/သမီး အနည်းဆုံးအခက်အခဲ ၅ ခုစီဖော်ပြပါ)

အုပ်စုဖွဲ့စည်းမှုများမှ တင်ပြသောအခက်အခဲအတားအဆီးများ	
၁။ ကြားရင်းဆက်လက်ဖျက်ဆီးခြင်း၊ မြို့ဖွဲ့မှုကြောင့် ဖြစ်ပေါ်လာခြင်း၊ မြို့ဖွဲ့မှုကြောင့် ဖြစ်ပေါ်လာခြင်း	<input type="checkbox"/> ကျား ၀မ <input checked="" type="checkbox"/> ကျား+ မ
၂။ အခင်းအကျင်းများကြောင့် ကျေးရွာအတွင်း အခက်အခဲ ဖြစ်ပေါ်ခြင်း	<input type="checkbox"/> ကျား ၀မ <input checked="" type="checkbox"/> ကျား+ မ
၃။ ကျေးရွာအတွင်း မြို့ဖွဲ့မှုကြောင့် ဖြစ်ပေါ်လာခြင်း၊ မြို့ဖွဲ့မှုကြောင့် ဖြစ်ပေါ်လာခြင်း	<input type="checkbox"/> ကျား ၀မ <input checked="" type="checkbox"/> ကျား+ မ
၄။ မြို့ဖွဲ့မှုကြောင့် ဖြစ်ပေါ်လာခြင်း၊ မြို့ဖွဲ့မှုကြောင့် ဖြစ်ပေါ်လာခြင်း	<input type="checkbox"/> ကျား ၀မ <input checked="" type="checkbox"/> ကျား+ မ
၅။ ကျေးရွာအတွင်း မြို့ဖွဲ့မှုကြောင့် ဖြစ်ပေါ်လာခြင်း၊ မြို့ဖွဲ့မှုကြောင့် ဖြစ်ပေါ်လာခြင်း	<input type="checkbox"/> ကျား ၀မ <input checked="" type="checkbox"/> ကျား+ မ

ခ။ မှောင်မှန်းခြင်း နောင်လာမည့် (၅)နှစ် အတွင်း ကျေးရွာဖွံ့ဖြိုးရေး မှောင်မှန်းလျာထားချက်များအား တင်ပြပါ။

အုပ်စုဖွဲ့စည်းမှုများမှ တင်ပြသောအခက်အခဲအတားအဆီးများ	
၁။ ကြားရင်းဆက်လက်ဖျက်ဆီးခြင်း၊ မြို့ဖွဲ့မှုကြောင့် ဖြစ်ပေါ်လာခြင်း၊ မြို့ဖွဲ့မှုကြောင့် ဖြစ်ပေါ်လာခြင်း	<input type="checkbox"/> ကျား ၀မ <input checked="" type="checkbox"/> ကျား+ မ
၂။ အခင်းအကျင်းများကြောင့် ကျေးရွာအတွင်း အခက်အခဲ ဖြစ်ပေါ်ခြင်း	<input type="checkbox"/> ကျား ၀မ <input checked="" type="checkbox"/> ကျား+ မ
၃။ ကျေးရွာအတွင်း မြို့ဖွဲ့မှုကြောင့် ဖြစ်ပေါ်လာခြင်း၊ မြို့ဖွဲ့မှုကြောင့် ဖြစ်ပေါ်လာခြင်း	<input type="checkbox"/> ကျား ၀မ <input checked="" type="checkbox"/> ကျား+ မ
၄။ ကျေးရွာအတွင်း မြို့ဖွဲ့မှုကြောင့် ဖြစ်ပေါ်လာခြင်း၊ မြို့ဖွဲ့မှုကြောင့် ဖြစ်ပေါ်လာခြင်း	<input type="checkbox"/> ကျား ၀မ <input checked="" type="checkbox"/> ကျား+ မ

ကျေးရွာအုပ်စုအမည်: ကျေးရွာအုပ်စုအမည်: ကျား မ ကျား+မ

၀။ လူထုစီမံကိန်း၏ လာမည့် (၄) နှစ်အတွက် အကျိုးမဝင်သော ဦးစားပေး ဖွံ့ဖြိုးတိုးတက်မှု လုပ်ငန်း အစီအစဉ်များအားဖော်ပြပါ။

အဆင့်	ဦးစားပေး ကျေးရွာအတွက် ဦးစားပေး ဖွံ့ဖြိုးတိုးတက်မှု လုပ်ငန်းစဉ်များ	အဆိုပြုသူ (အမျိုးသားများ/ အမျိုးသမီးများ/ အမျိုးသား+အမျိုးသမီး)	အခန်းကဏ္ဍ	ဦးစားပေး အဆင့် သတ်မှတ်ချက်	ခန့်မှန်း ကုန်ကျစရိတ်	အကျိုးခံစားခွင့်ရှိသူ နှင့် မှန်းခြေအရေအတွက်		
						ကျား	မ	ပေါင်း
၀	ဥပဒေဆက်လက်ကုန်လုပ်ငန်း ဖွံ့ဖြိုးရေးလုပ်ငန်း	ကျား + မ	လမ်းပန်းဆက်သွယ်ရေး	၁	၁၂၀၀၀၀၀	၂၅၆	၁၀၂၄	
၂	ဥပဒေဆက်လက်ကုန်လုပ်ငန်း ဖွံ့ဖြိုးရေးလုပ်ငန်း	ကျား + မ	လမ်းပန်းဆက်သွယ်ရေး	၂	၂၅၀၀၀၀၀	၂၅၆	၁၀၂၄	
၃	ကျေးရွာဖွံ့ဖြိုးရေး	ကျား + မ	မြို့နယ်ရေးရာ	၃	၁၈၀၀၀၀၀	၂၅၆	၁၀၂၄	
၄	ကျေးရွာဖွံ့ဖြိုးရေး	ကျား + မ	ယူဇာရေးရာ	၄	၁၂၀၀၀၀၀	၂၅၆	၁၀၂၄	
၅	ကျေးရွာဖွံ့ဖြိုးရေး	ကျား + မ	ကျေးရွာဖွံ့ဖြိုးရေး	၅	၁၂၀၀၀၀၀	၂၅၆	၁၀၂၄	

၀။ လူထုစီမံကိန်း၏ လာမည့် (၄) နှစ်အတွက် အကျိုးမဝင်သော ဦးစားပေး ဖွံ့ဖြိုးတိုးတက်မှု လုပ်ငန်း အစီအစဉ်များအားဖော်ပြပါ။

အဆင့်	ကျေးရွာအတွက် ဦးစားပေး ဖွံ့ဖြိုးတိုးတက်မှု လုပ်ငန်းစဉ်များ	အဆိုပြုသူ (အမျိုးသားများ/ အမျိုးသမီးများ/ အမျိုးသား+အမျိုးသမီး)	အခန်းကဏ္ဍ
၁	အထက်ပြန်ကျေးရွာ	အမျိုးသမီး	အထက်ပြန်ကျေးရွာ
၂	အထက်ပြန်ကျေးရွာ	အမျိုးသား	
၃			
၄			
၅			

ခေါင်းစောင်၊ ကျေးရွာစီမံကိန်းအထောက်အကူပြုကော်မတီမှအတည်ပြုသည်။

အမည် ဒေါ်နန်းနန်း လက်မှတ် [Signature] နေ့စွဲ ၂၀၂၄.၁၁.၂၈

၀ ကျား ၀၀ ၀ ကျား + ၀

၈။ လူထုစီမံကိန်း၏ လာမည့် (၄) နှစ်အတွက် အကျုံးမဝင်သော ဦးစားပေး ဖွံ့ဖြိုးတိုးတက်မှု လုပ်ငန်း အစီအစဉ်များအားဖော်ပြပါ။

ဦးစားပေးအဆင့်	ကျေးရွာအတွက် ဦးစားပေး ဖွံ့ဖြိုးတိုးတက်မှု လုပ်ငန်းစဉ်များ	အဆိုပြုသူ (အမျိုးသားများ/ အမျိုးသမီးများ/ အမျိုးသား + အမျိုးသမီး)	အခန်းကဏ္ဍ	ဦးစားပေး အဆင့် သတ်မှတ်ချက်	စနစ်ကုန်ကျစရိတ်	အကျိုးခံစားခွင့်ရှိသူစနစ်ပုံနှိပ်ခြေအရေအတွက်		
						ကျား	မ	ပေါင်း
၁	ဆေးကုသရေးအဖွဲ့	ကျား ၁ ဦး	ကျန်းမာရေး	၁	1000000	200	200	400
၂	ဒီဇယ်စက်ရုံ	"	အခြား	၂	9000000	200	200	400
၃	ရေကန်ဖောက်ဖွဲ့ခြင်း	ကျား ၁ ဦး	ကဏ္ဍ	၃	8000000	200	200	400
၄	အိတ်စုံဝတ်စုံ	ကျား ၁ ဦး	ကျန်းမာရေး	၄	1000000	200	200	400
၅	အရွယ်စားအုပ်စု	"	ကျန်းမာရေး	၅	12000000	200	200	400

၉။ လူထုစီမံကိန်း၏ လာမည့် (၄) နှစ်အတွက် အကျုံးမဝင်သော ဦးစားပေး ဖွံ့ဖြိုးတိုးတက်မှု လုပ်ငန်း အစီအစဉ်များအားဖော်ပြပါ။

အဆင့်	ကျေးရွာအတွက် ဦးစားပေး ဖွံ့ဖြိုးတိုးတက်မှု လုပ်ငန်းစဉ်များ	အဆိုပြုသူ (အမျိုးသားများ/ အမျိုးသမီးများ/ အမျိုးသား + အမျိုးသမီး)	အခန်းကဏ္ဍ
၁			
၂			
၃			
၄			
၅			

ခေါင်းစောင်၊ ကျေးရွာစီမံကိန်းအထောက်အကူပြုကော်မတီမှအတည်ပြုသည်။

အမည် ဦးသာစည် လက်မှတ် [Signature] နေ့စွဲ ၇.၁၁.၂၀၁၇

ကျေးရွာဖွံ့ဖြိုးရေး ဦးစားပေး အစီအစဉ် (ပုံစံ ၈-၃) စတုတ္ထနှစ် စက်ဝန်း

ပုံစံ - ၈-၃ ကျေးရွာဖွံ့ဖြိုးရေး ဦးစားပေးအစီအစဉ် (Form PC 3)

လမ်းညွှန်ချက်။ အဆင့်(၃)ကျေးရွာမျှော်မှန်းချက်အစည်းအဝေးပြီးဆုံးသောအခါ ကျေးရွာစီမံကိန်း အထောက်အကူပြု ကော်မတီသည် လူထုစည်းရုံးရေးမှူးအကူအညီဖြင့် ဤပုံစံကိုပြည့်စုံအောင် ဖြည့်သွင်းရမည်။	
လူထုစည်းရုံးရေးမှူး/ဝန်ထမ်း အမည် ဒေါ်ခိုင်ကျော်	
နေ့စွဲ 2.11.2019	စက်ဝန်းအား အမှတ်ဖြစ်ပါ <input checked="" type="checkbox"/> စက်ဝန်း(၁) <input type="checkbox"/> စက်ဝန်း(၂) <input type="checkbox"/> စက်ဝန်း(၃) <input type="checkbox"/> စက်ဝန်း(၄)
ပြည်နယ်/တိုင်း ဧရာဝတီ	မြို့နယ် ဗဟော
ကျေးရွာအုပ်စု အောက်မြန်	ကျေးရွာ အောက်မြန်

က။ အခက်အခဲအတားအဆီးများအားဆွေးနွေးခြင်း - ယခုလက်ရှိအခြေအနေတွင်ဤကျေးရွာဖွံ့ဖြိုးတိုးတက်ရေးအတွက် အဓိကအခက်အခဲအတားအဆီးများသည် မည်သည့်များဖြစ်ပါသနည်း။ (အမျိုးသား/သမီး အနည်းဆုံးအခက်အခဲ ၅ ခုစီဖော်ပြပါ)

အုပ်စုဖွံ့ဖြိုးရေးမှူးများမှ တင်ပြသောအခက်အခဲအတားအဆီးများ	
၁။ ဘက်စွယ်ရေးလမ်းကောင်း တစ်ကောင်အဖြစ် ပြုလုပ်ပေးခြင်းဖြင့်	<input type="checkbox"/> ကျား <input type="checkbox"/> မကျား + မ
၂။ ဂိယာလမ်းကောင်း တစ်ကောင်အဖြစ် တွင် ကျောင်း ၃ / ကျောင်း ၂ နှစ် အား ကာကွယ်ပေးခြင်း	<input type="checkbox"/> ကျား <input type="checkbox"/> မကျား + မ
၃။ နေရာအားဖြင့် ကျေးရွာအုပ်စု ပြင်ဆင်ပေးခြင်းဖြင့်	<input type="checkbox"/> ကျား <input type="checkbox"/> မကျား + မ
၄။ ကျေးရွာအုပ်စု အားဖြင့် ပြင်ဆင်ပေးခြင်း	<input type="checkbox"/> ကျား <input type="checkbox"/> မကျား + မ
	<input type="checkbox"/> ကျား <input type="checkbox"/> မကျား + မ

ခ။ မျှော်မှန်းခြင်း- နောင်လာမည့် (၅) နှစ် အတွင်း ကျေးရွာဖွံ့ဖြိုးရေး မျှော်မှန်းလျာထားချက်များအား တင်ပြပါ။

အုပ်စုဖွံ့ဖြိုးရေးမှူးများမှ တင်ပြသောအခက်အခဲအတားအဆီးများ	
၁။ ဘက်စွယ်ရေးလမ်းကောင်း တစ်ကောင်အဖြစ် ပြုလုပ်ပေးခြင်းဖြင့်	<input type="checkbox"/> ကျား <input type="checkbox"/> မကျား + မ
၂။ ဂိယာလမ်းကောင်း တစ်ကောင်အဖြစ် တွင် ကျောင်း ၃ / ကျောင်း ၂ နှစ် အား ကာကွယ်ပေးခြင်း	<input type="checkbox"/> ကျား <input type="checkbox"/> မကျား + မ
၃။ နေရာအားဖြင့် ကျေးရွာအုပ်စု ပြင်ဆင်ပေးခြင်းဖြင့်	<input type="checkbox"/> ကျား <input type="checkbox"/> မကျား + မ
၄။ ကျေးရွာအုပ်စု အားဖြင့် ပြင်ဆင်ပေးခြင်း	<input type="checkbox"/> ကျား <input type="checkbox"/> မကျား + မ
	<input type="checkbox"/> ကျား <input type="checkbox"/> မကျား + မ

[Type text]

Page 10

□ ကျား □ မ □ ကျား+ မ

၈။ လူထုစီမံကိန်း၏ လာမည့် (၄) နှစ်အတွက် အကျိုးဝင်သော ဦးစားပေး ဖွံ့ဖြိုးတိုးတက်မှု လုပ်ငန်း အစီအစဉ်များအားဖော်ပြပါ။

အဆင့်	ဦးစားပေး ကျေးရွာအတွက် ဦးစားပေး ဖွံ့ဖြိုးတိုးတက်မှု လုပ်ငန်းစဉ်များ	အဆိုပြုသူ (အမျိုးသားများ/ အမျိုးသမီးများ/ အမျိုးသား+ အမျိုးသမီး)	အခန်းကဏ္ဍ	ဦးစားပေး အဆင့် သတ်မှတ်ချက်	ခန့်မှန်း ကုန်ကျစရိတ်	အကျိုးခံစားခွင့်ရှိသူ နှင့် မှန်းခြေအရေအတွက်		
						ကျား	မ	ပေါင်း
၁	အကျွန်ုပ်တို့၏ အကျိုးစီးပွား	အမျိုးသား + အမျိုးသမီး	ပေးစား	1	48000000	976	1029	2060
၂	အကျွန်ုပ်တို့၏ အကျိုးစီးပွား	အမျိုးသား	ပေးစား	2	3000000	976	1029	2000
၃	အကျွန်ုပ်တို့၏ အကျိုးစီးပွား	အမျိုးသမီး	ပေးစား	3	4900000	976	1029	2060
၄	အကျွန်ုပ်တို့၏ အကျိုးစီးပွား	အမျိုးသား	ပေးစား	၄	8000000	976	1029	2000
၅								

၉။ လူထုစီမံကိန်း၏ လာမည့် (၄) နှစ်အတွက် အကျိုးမဝင်သော ဦးစားပေး ဖွံ့ဖြိုးတိုးတက်မှု လုပ်ငန်း အစီအစဉ်များအားဖော်ပြပါ။

အဆင့်	ကျေးရွာအတွက် ဦးစားပေး ဖွံ့ဖြိုးတိုးတက်မှု လုပ်ငန်းစဉ်များ	အဆိုပြုသူ (အမျိုးသားများ/ အမျိုးသမီးများ/ အမျိုးသား+ အမျိုးသမီး)	အခန်းကဏ္ဍ
၁	အကျွန်ုပ်တို့၏ အကျိုးစီးပွား	အမျိုးသား	အကျွန်ုပ်တို့၏ အကျိုးစီးပွား
၂	အကျွန်ုပ်တို့၏ အကျိုးစီးပွား	အမျိုးသမီး	အကျွန်ုပ်တို့၏ အကျိုးစီးပွား
၃			
၄			
၅			

ခေါင်းဆောင်၊ ကျေးရွာစီမံကိန်းအထောက်အကူပြုကော်မတီမှအတည်ပြုသည်။

အမည် ဒေါ်နီလာအိ လက်မှတ် နီ နေ့စွဲ 2.11.2018

ကုန်စည် စာရင်း စာရင်း

အထက်ပြန် ကုန်စည်

11.12.2018

စဉ်	အမည်	ကျား/မ	ကုန်အမျိုးအစား	ပမာဏ
၁	ဒီးအုတ်အုတ်ကပ်	အထက်ပြန်	ပဲအုတ်	၇၀၀
၂	အုတ်အုတ်ကပ်	အထက်ပြန်	အုတ်အုတ်ကပ်	၅၀
၃	အုတ်အုတ်ကပ်	အထက်ပြန်	အုတ်အုတ်ကပ်	၂၀၀
၄	အုတ်အုတ်ကပ်	"	ပဲအုတ်	၅၀၀
၅	အုတ်အုတ်ကပ်	"	ပဲအုတ်	၅၀၀
၆	အုတ်အုတ်ကပ်	ကျား/မ	ပဲအုတ်	၅၀၀
၇	အုတ်အုတ်ကပ်	ကျား/မ	ပဲအုတ်	၅၀၀
၈	အုတ်အုတ်ကပ်	ကျား/မ	ပဲအုတ်	၅၀၀
၉	အုတ်အုတ်ကပ်	ကျား/မ	ပဲအုတ်	၅၀၀
၁၀	အုတ်အုတ်ကပ်	ကျား/မ	ပဲအုတ်	၅၀၀
၁၁	အုတ်အုတ်ကပ်	ကျား/မ	ပဲအုတ်	၅၀၀
၁၂	အုတ်အုတ်ကပ်	ကျား/မ	ပဲအုတ်	၅၀၀
၁၃	အုတ်အုတ်ကပ်	ကျား/မ	ပဲအုတ်	၅၀၀

စဉ်	နာမည်	ကျေးရွာ	အဖွဲ့	လက်မှတ်
၁၄-	ဦးစင်ကျော်	ကလေးကျွန်း	အုပ်ချုပ်စာ.အ.	
၁၅-	ဦးစင်စင်	ကျေးစင်စင်	အထောက်အပံ့	
၁၆	ဦးစင်စင်	ကျေးစင်စင်	စေတနာ့အဖွဲ့	
၁၇	ဦးစင်စင်	ကျေးစင်စင်	စေတနာ့အဖွဲ့	
၁၈	ဦးစင်စင်	ကျေးစင်စင်	စေတနာ့အဖွဲ့	
၁၉	ဦးစင်စင်	ကျေးစင်စင်	စေတနာ့အဖွဲ့	
၂၀	ဦးစင်စင်	ကျေးစင်စင်	စေတနာ့အဖွဲ့	
၂၁	ဦးစင်စင်	ကျေးစင်စင်	စေတနာ့အဖွဲ့	
၂၂	ဦးစင်စင်	ကျေးစင်စင်	စေတနာ့အဖွဲ့	
၂၃	ဦးစင်စင်	ကျေးစင်စင်	စေတနာ့အဖွဲ့	
၂၄	ဦးစင်စင်	ကျေးစင်စင်	စေတနာ့အဖွဲ့	
၂၅	ဦးစင်စင်	ကျေးစင်စင်	စေတနာ့အဖွဲ့	
၂၆	ဦးစင်စင်	ကျေးစင်စင်	စေတနာ့အဖွဲ့	
၂၇	ဦးစင်စင်	ကျေးစင်စင်	စေတနာ့အဖွဲ့	
၂၈	ဦးစင်စင်	ကျေးစင်စင်	စေတနာ့အဖွဲ့	
၂၉	ဦးစင်စင်	ကျေးစင်စင်	စေတနာ့အဖွဲ့	
၃၀	ဦးစင်စင်	ကျေးစင်စင်	စေတနာ့အဖွဲ့	

ကြားခံ.ပါသည်။
 ဆက်လက်ပြီး ကာလကျ တ်တယ်.မှန်း ကာလက ဆက်ပြီး လူထုဖော်ပြ
 စီမံကိန်း.ဇာ ရည်ရွယ်ချက်၊ စီမံ ကိန်း.ဖက် ဆက်(၁၅) ခုနှင့် စီမံ ကိန်း.ခက်တိုင်း.မှန်း
 ကား ပြန်လည်ပေး.ဖြင့်.ရှင်း.ပြန်.ပါသည်။
 PRA tools မှန်း.ကိုလည်း.ယခင်နှစ်က သုံး.သုံးချက်မှန်း.ကိုဖြင့်
 လည်ပေး.ဖြင့်.ပြီး.ယခုနှစ်တွင်.ဖက်.ပုံ.မှန်း.ကို.ဖြင့်.ပြန်လည်ပေး.ဖြင့်.ဖြင့်.ခွက်
 ခံ.ပါသည်။ ကျေး.ရွာ.ကော်.တော်. (၂) ဦး.ရွေး.ချယ်.ခွာ.တွင်.ပထမ.အကြိမ်.အ
 ခု.ခံ.ခံ.လေး.ကက်.ကော်.လာ.သူ.ကျေး.ရွာ.သူ.ရွာ.သူ.မှန်း.က.ဖြင့်.လည်.ခံ.ပေး.
 ရွေး.ချယ်.တင်.ပြော.ခံ.ပါသည်။
 ညို.ကော်.ပထမ.အကြိမ်.ခံ.ခံ.ခံ.ခံ.လေး.ကက်.ကော်.လာ.သူ.ကျေး.
 ရွာ.သူ.ရွာ.သူ.မှန်း.ကို.ကျေး.လူ.တင်.ခံ.ကော်.ပြော.ကြား.ပြီး.ကော်.ခွာ.ထု.ခံ.အကြိမ်.
 ခံ.ခံ.ခံ.ခံ.လေး.ဖြင့်.လည်.ပြု.လုပ်.ခွာ.မည်.ကော်.ကို.ချိမ်း.စွဲ.ပြီး.ကော်.အခံ.ခံ.
 ခံ.လေး.ကို.အောင်.မြင်.ခွာ.ရွယ်.သိ.ခံ.ပါသည်။

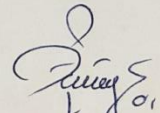
လက်မှတ် : 
 အမည် : ဒေါ်ခိုင်ကလေး
 ရာထူး : လူထုခင်း.ရှင်း.ကျေး.ရွာ.
 ဖွဲ့.ဝင်. : ဇူ.လေး

ဒီတဲယအကြိမ်အခင်း:ခရီး:မှတ်တမ်း:

ရက်စွဲ : 2.10.2015

ကျေးရွာအမည် : ခရီး:မှတ်တမ်း

ကျေးရွာအုပ်စု : ခရီး:မှတ်တမ်း

အခင်း:ခရီး:မှတ်တမ်း: 11: 15 AM

အခင်း:ခရီး:မှတ်တမ်း: 2: 50 PM

တက်ရောက်သူဦးရေ : ကျား : 32 ဦး၊ မ : 15 ဦး၊ ရှေး : 292 ဦး

အကြောင်းအရာ - အခင်းပျက်: ရေ: ဖွေး: ဖြူး: ရှေး: ဒီဒ် အသံဖြောင့်ဝင်ကြီးရှာ
ကျေး: လက်မာဖွေး: ဖြူး: တက်: ဦး: ဦး: ရှာ: တက်: ကောက်: ရှိ: အကောင်: အသံ
ဖော်: စောင့်: စွက်: ဖျက်: ရှိ: လော: အထူး: ဝတ်: ပြု: ခြီး: ဝက်: ဒ်: ကျေး: ရှာ: ဖွေး: ဖြူး: တက်: ရှေး:
စိမ်း: ကို: လှမ်း: ခြီး: မှား: ပြန်: လည်: ရှေး: ဖေး: မပေး: ဖွေး: ချယ်: ခြင်း: ဒီဒ်: ကျေး: ရှာ: ခြီး: ခြီး:
ခင်း: ခြီး: ကော်: မတီ: အဖွေး: ထ်: မှား: ပြန်: လည်: ကော်: ဖြည်း: ဝတ်: ဖွေး: ချယ်: ရှေး: အတွက်
ဒီတဲယအကြိမ်အခင်း: ခရီး: မှတ်တမ်း: ဖြူး: လှမ်း: ခြင်း: "

အခင်း:ခရီး:မှတ်တမ်း: (၅) နာရီဖြင့်သာလျှင်: ပတ်:

ပာအသံ: ရှေး: ဦး: အထက်: မြင်း: ခြီး: ခြီး: ကျေး: ဒါ: ကျွမ်း: စား: ကျေး: ရှာ: ရှေး: မှား: မှား: မှား:
တစ်: ဦး: ဒ်: အဖွေး: အဖွေး: စား: ဖြောင်း: ခြီး: ရှေး: ကျေး: ရှာ: ခြီး: ကော်: လှမ်း: ခြင်း: ခြီး:
မှား: မပေး: ဖွေး: ချယ်: ရှေး: အဖွေး: တက်: ကော်: ကျေး: ရှာ: အတွက်: တက်: ကော်: ခြီး: မှား:
စိမ်း: ကို: လှမ်း: ခြီး: ကျွမ်း: စား: မပေး: ဖွေး: ချယ်: စောင့်: ကြေး: ကျေး: ရှာ: ခြီး: ခြီး:
ခင်း: ကော်: မတီ: အဖွေး: ထ်: မှား: ပြန်: လည်: ကော်: ရှေး: ချယ်: ရှေး: လှမ်း: ခြင်း: ကျေး:
ရှေး: ကော်: အတွက်: စိမ်း: ကော်: မှား: မှား: ကျေး: ရှာ: ခြီး: ကော်: ကျေး: ရှာ: ကျေး:
ကျေး: မှား: စောင့်: စွက်: ကြမ်း: မှား: မှား: ကျေး: ရှာ: မှား: ဖွေး: ချယ်: စောင့်: ကြေး:

၁၃။ ကဏ္ဍအလိုက် ဖွံ့ဖြိုးရေး ဦးစားပေးလုပ်ငန်းများ

နောက်ဆက်တွဲ(၄) ခြားနားသောအပိုင်းများအတွက် ဦးစားပေးဖွံ့ဖြိုးရေးလုပ်ငန်းစဉ် အနှစ်ချုပ်

မူရင်းသည်အား VPSC တွင်ထားရှိရပါမည့်အခြားဌာနများနှင့် ညှိနှိုင်းရန်အတွက် မိတ္တူအား TPIC သို့ပို့ရပါမည်။ MIS data အနေဖြင့် သွင်းရန် မလိုအပ်ပါ။

ဗဟိုစာရင်းအကျမ်းအုပ်စု၊ ဗဟိုစာရင်းအကျမ်းအုပ်စု ၂၀၂၄

	အဆင့်	လုပ်ငန်း	မည်သူဦးစားပေးလဲ	ကျေးရွာမှတာဝန်ခံသူ (ဆိုအုပ်စု)	ပြင်ပမှမည်သူ ထောက်ပံ့မလဲ
အခြေခံအထောက်အပံ့	၁	ရွာတွင်းဆက်သွယ်ရေး လမ်းဆက်ဆံရေး	<input checked="" type="checkbox"/> မ <input checked="" type="checkbox"/> ကျား	VPSC	
	၂	ရွာတွင်းဆက်သွယ်ရေး လမ်းဆက်ဆံရေး	<input checked="" type="checkbox"/> မ <input checked="" type="checkbox"/> ကျား	VPSC	
	၃	ရေအေးစနစ်ဆောက်လုပ်ရေး	<input checked="" type="checkbox"/> မ <input checked="" type="checkbox"/> ကျား	VPSC	
	၄		<input type="checkbox"/> မ <input type="checkbox"/> ကျား		
	၅		<input type="checkbox"/> မ <input type="checkbox"/> ကျား		
အထက်ပိုင်းအထောက်အပံ့	၁	အထက်ပိုင်းအထောက်အပံ့	<input checked="" type="checkbox"/> မ <input type="checkbox"/> ကျား	VPSC	
	၂		<input type="checkbox"/> မ <input type="checkbox"/> ကျား		
	၃		<input type="checkbox"/> မ <input type="checkbox"/> ကျား		
	၄		<input type="checkbox"/> မ <input type="checkbox"/> ကျား		
	၅		<input type="checkbox"/> မ <input type="checkbox"/> ကျား		
ကျန်းမာရေးနှင့် အာဟာရ	၁		<input type="checkbox"/> မ <input type="checkbox"/> ကျား		
	၂		<input type="checkbox"/> မ <input type="checkbox"/> ကျား		
	၃		<input type="checkbox"/> မ <input type="checkbox"/> ကျား		
	၄		<input type="checkbox"/> မ <input type="checkbox"/> ကျား		
	၅		<input type="checkbox"/> မ <input type="checkbox"/> ကျား		
ပညာရေး	၁	ပညာရေးအထောက်အပံ့	<input checked="" type="checkbox"/> မ <input checked="" type="checkbox"/> ကျား		
	၂		<input type="checkbox"/> မ <input type="checkbox"/> ကျား		
	၃		<input type="checkbox"/> မ <input type="checkbox"/> ကျား		

ပြန် ရွာ	၄		<input type="checkbox"/> မ		
			<input type="checkbox"/> ကျား		
	၅		<input type="checkbox"/> မ		
			<input type="checkbox"/> ကျား		
	၀	ကျေးရွာအုပ်စု	<input checked="" type="checkbox"/> မ		
			<input checked="" type="checkbox"/> ကျား		
	၂	ကျေးရွာအုပ်စု	<input checked="" type="checkbox"/> မ		
			<input type="checkbox"/> ကျား		
၃		<input type="checkbox"/> မ			
		<input type="checkbox"/> ကျား			
၄		<input type="checkbox"/> မ			
		<input type="checkbox"/> ကျား			
၅		<input type="checkbox"/> မ			
		<input type="checkbox"/> ကျား			

ကဏ္ဍအလိုက် ဦးစားပေးလုပ်ငန်းချုပ်ဖွဲ့ရေး: **ဒီထက်ကြီးကျေးရွာ**

ကဏ္ဍ	ဦးစားပေးအဆင့်	လုပ်ငန်းအမျိုးအစား	အဆိုပြုသူ (အမှန်ခြစ်ရန်)			ခုနှစ်	ထောက်ပံ့မည့်အဖွဲ့အစည်း (သို့) ဌာန	မှတ်ချက်
			ကျား	မ	ကျား+မ			
အခြေခံအဆောက်အအုံကဏ္ဍ (လမ်း/တံတား/ရေရရှိရေး/မီးလောင်ရေး)	၁	ဘက်စွယ်ကျေး (ယင်း) အိုင်ကျည်			✓	2020		
	၂	ဘက်စွယ်ကျေး (ယင်း) အိုင်ကျည်			✓	2020		
	၃	ယင်းကျေး (ယင်း) အိုင်ကျည်			✓	2020		
	၄							
	၅							
လူမှုစီးပွားကဏ္ဍ (ပညာရေး/ ကျန်းမာရေး နှင့် ဆိုင်သောအဆောက်အအုံများနှင့် အခြားလိုအပ်ချက်များ)	၁	ကျေးရွာအုပ်စု						
	၂							
	၃							
	၄							
	၅							
သက်မွေးဝမ်းကျောင်းကဏ္ဍ (စိုက်ပျိုးရေး/ ဖွံ့ဖြိုးရေး နှင့် ဆိုင်သော အဆောက်အအုံများ နှင့် အခြား လိုအပ်ချက်များ)	၁	ခက်ကျပ် ဘင်တိုက်		✓		2020		
	၂	ခက်ပြင် ဘင်တိုက်	✓			2020		
	၃							
	၄							
	၅							
သဘာဝဘေးအန္တရာယ် လျော့ပါးရေး ကဏ္ဍ	၁							
	၂							
	၃							
	၄							
	၅							
အခြားကဏ္ဍ (အားလုံးဆိုင်ရာများသို့ လိုအပ်ခြင်း နှင့် အကောင်အထည်ဖော်ဆောင်ရွက်ပေးနိုင်ခြင်းမရှိသော လုပ်ငန်းများ)	၁							
	၂							
	၃							
	၄							
	၅							