

ပြည်ထောင်စုသမ္မတမြန်မာနိုင်ငံတော်အစိုးရ
မွေးမြူရေး၊ ရေလုပ်ငန်းနှင့် ကျေးလက်ဒေသဖွံ့ဖြိုးရေးဝန်ကြီးဌာန
ကျေးလက်ဒေသဖွံ့ဖြိုးတိုးတက်ရေးဦးစီးဌာန
ပင်လည်ဘူးမြို့နယ်



လူထုဗဟိုပြုစီမံကိန်း
National Community Driven Development Project
(NCDDP)



ကျေးရွာဖွံ့ဖြိုးရေးအစီအစဉ်
Village Development Plan (VDP)
အထက်အောင်းကုန်းကျေးရွာ၊ ကသောအုပ်စု



မာတိကာ

၁။ပင်လည်ဘူးမြို့နယ်မြေပုံ 2

၂။ကသောအုပ်စုမြေပုံ 3

၃။ကျေးရွာအုပ်စုတွင်ပါဝင်သောကျေးရွာစာရင်းများ 4

၄။ကျေးရွာအခြေခံအချက်အလက်များ 4

၅။လူထုပူးပေါင်းပါဝင်သောလူမှုဆန်းစစ်ခြင်းနှင့်အကဲဖြတ်ခြင်းလုပ်ငန်းစဉ် (PSA/PRA) အကျဉ်းချုပ်ဇယား 6

၆။ကျေးရွာဖွံ့ဖြိုးရေးအစီအစဉ်အတွက်အသုံးပြုခဲ့သော PRA tools များနှင့်တစ်ခုချင်းစီအတွက်သုံးသပ်ချက်များ ... 8

၇။ကော်မတီဝင်များရွေးချယ်ခြင်းနှင့်ကျေးရွာဖွံ့ဖြိုးရေးအစီအစဉ်ဆောင်ရွက်မှုမှတ်တမ်းဓါတ်ပုံများ 28

၈။ကော်မတီဝင်များစာရင်း 32

၉။ပုံစံ-၁။ကျေးရွာအချက်အလက် 43

၁၀။ပုံစံ-၂။စီမံကိန်းစက်ဝန်းအချိန်ဇယား 46

၁၁။ပုံစံ-၃။ကျေးရွာဖွံ့ဖြိုးရေးဦးစားပေးအစီအစဉ် 50

၁၂။ပုံစံ-၄။ကျေးရွာဖွံ့ဖြိုးရေးစီမံကိန်းလုပ်ငန်းခွဲရွေးချယ်ခြင်းပုံစံ 61

၁၃။အစည်းအဝေးမှတ်တမ်းများ 62

၁၄။ကဏ္ဍအလိုက်ဦးစားပေးဖွံ့ဖြိုးရေးလုပ်ငန်းစဉ်များ 66



၁။ ပင်လည်ဘူးမြို့နယ်မြေပုံ

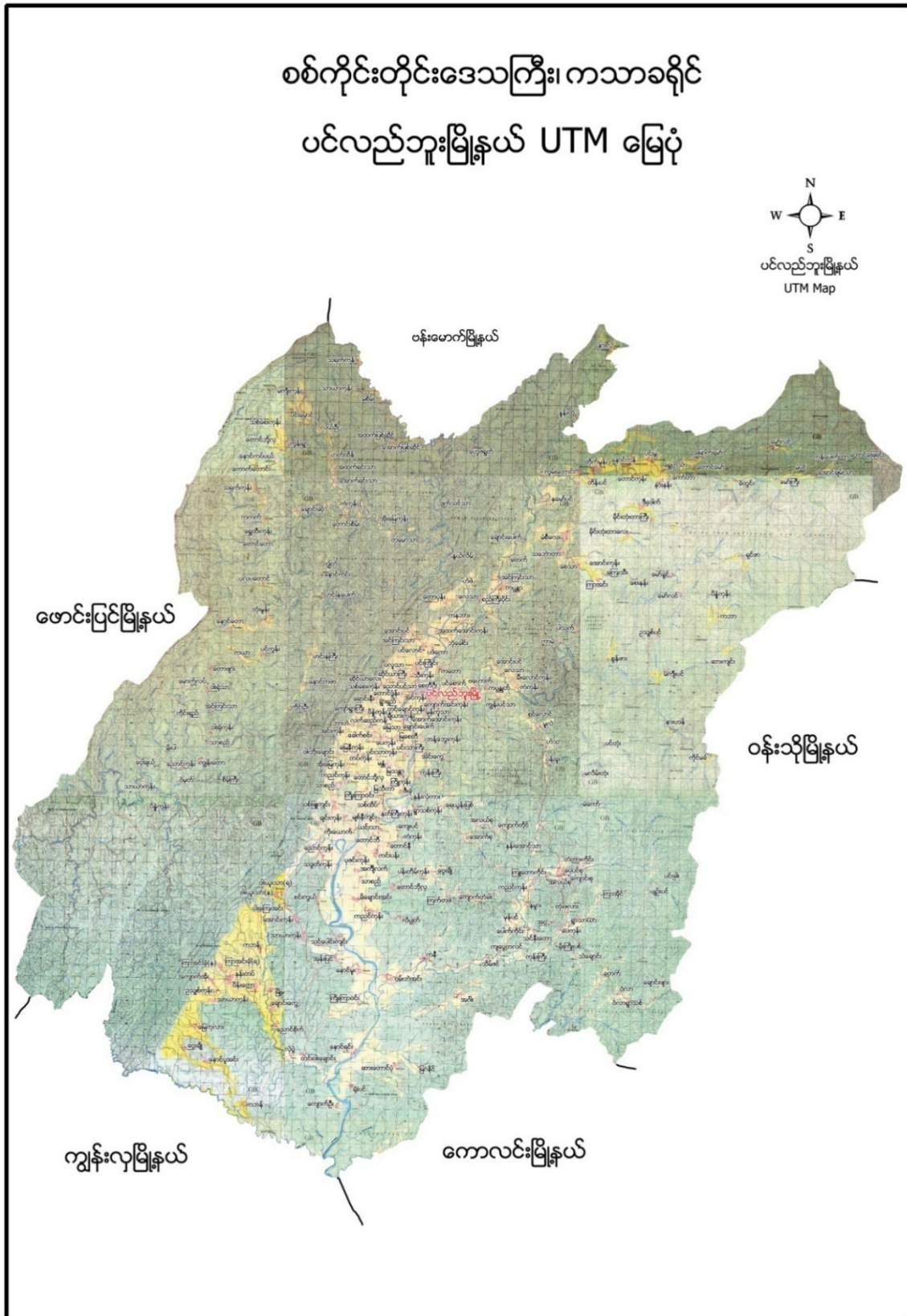



၃။ ကျေးရွာအုပ်စုတွင်ပါဝင်သောကျေးရွာစာရင်းများ

ကသော၊ ပင်စောက်၊ ဘုံခေါင်း၊ မှန်ကူသာ၊ အောင်အောင်းကုန်း၊ ကနဘား၊ ဗဟောက်၊ ကျောက်အင်းကုန်း နှင့် အထက်အောင်းကုန်း ကျေးရွာတို့ဖြစ်ပါသည်။

၄။ ကျေးရွာအခြေခံအချက်အလက်များ

၁။ ကျေးရွာသမိုင်းအကျဉ်း

အထက်အောင်းကုန်းကျေးရွာသည် မူးချောင်းနဘေးတွင် တည်ရှိပြီး နွေရာသီတွင် လူ၊ ဆိုင်ကယ်များဖြင့် သွားလာရေး လွယ်ကူသော်လည်း မိုးရာသီတွင် ရေကြောင်ခရီးကို စက်လှေနှင့် သွားလာကြရသည်။ နှစ်စဉ် ရေတိုက်စား၍ မြေပြိုမှုများ ကြောင့် အိမ်ထောင်စုများမှာ တစ်နေရာမှ တစ်နေရာသို့ ပြောင်းရွှေ့နေထိုင်ကြခဲ့ရသည်။ အိမ်ခြေ ၄၂အိမ်ရှိပါသည်။ ကျေးရွာတွင် မူလတန်း ကျောင်းသာရှိပြီး အလယ်တန်း၊ အထက်တန်းကျောင်းသို့ တက်ရောက်လိုပါက ချောင်း၏တစ်ဘက်ကမ်း (၃)မိုင်အကွာရှိ ပင်လည်ဘူး၊ ပင်းကြိုင်းအုပ်စုသွားရသဖြင့် လမ်းခရီးခက်ခဲ၍ ကျောင်းဆက်မတက် နိုင်ကြပဲ ပညာတတ်လူငယ် နည်းပါးကြပါသည်။

၂။ လူနည်းစုလူမျိုးစုအိမ်ထောင်စု

အမျိုးအစား	အိမ်ထောင်စု	ကျား	မ	စုစုပေါင်း
ကချင်	၁	၀	၁	၁

၃။ ထိခိုက်လွယ်အုပ်စု

ထိခိုက်လွယ်အုပ်စု	အိမ်ထောင်စု	ကျား	မ	စုစုပေါင်း
သက်ကြီး	၁၀	၆	၄	၁၀
မြေယာမဲ့	၈	၇	၁	၀
မသန်စွမ်း	၀	၀	၀	၀

၄။ အဓိကစီးပွားရေးလုပ်ငန်းများ

စိုက်ပျိုးရေး	မွေးမြူရေး	အသေးစားစီးပွားရေး	အခြား
စပါး	ဝက်	ကုန်စုံဆိုင်	
မြေပဲ	နွား		
နှမ်း	ကြက်		
နေကြာ	ကျွဲ		



၅။ ကျေးရွာအတွင်းအဓိကပိုင်ဆိုင်မှုများ

ကျေးရွာပိုင်ဆိုင်မှုများ	စိုက်ပျိုးမြေ	စားကျက်မြေ	သစ်တောမြေ	သဲ/ကျောက်ရရှိမှု	ရေတွင်း/ရေကန်	စက်ရေတွင်း
အရေအတွက်	၉၁ဧက	၁၅ဧက	၂၀ ဧက	ရှိ	၃ / -	၀
ကျေးရွာပိုင်ဆိုင်မှုများ	ကား	ထော်လာဂျီ	စပါးကြိတ်စက်	မြွေလှေ့စက်	အသေးစားဆည်	ဈေးဆိုင်
အရေအတွက်	၁	၀	၀	၀	၀	၃

၆။ ကျေးရွာအတွင်းအခြားပိုင်ဆိုင်မှုများ

ကျေးရွာပိုင်ဆိုင်မှုများ	ရေတင်စက်	လယ်ထွန်စက်	ထွန်ထယ်	ကျွဲ	နွား
အရေအတွက်	၁၆	၃၂	၃၂	၉	၆၀
ကျေးရွာပိုင်ဆိုင်မှုများ	ဝက်	ဆိုင်ကယ်	ကျွမ်းကျင်လုပ်သား	လုပ်သား	
အရေအတွက်	၅၀	၃၀	၂	၂၅	



၅။ လူထုပူးပေါင်းပါဝင်သော လူမှုဆန်းစစ်ခြင်းနှင့်အကဲဖြတ်ခြင်းလုပ်ငန်းစဉ်(PSA/PRA)

အကျဉ်းချုပ်ဇယား

စဉ်	အကြောင်းအရာ	ရက်စွဲ	ဦးတည်အုပ်စု	တက်ရောက်သူ			အဓိက ဆွေးနွေးချက်များ
				ကျား	မ	ပေါင်း	
၁	ကျေးရွာလူမှုရေးပြ၊ သယံဇာတပြမြေပုံ (Social Map/Resource Map)	၂၂-၁၀-၁၇	ရပ်မိရပ်ဖ၊ ကော်မတီဝင်များ	၁၅	၁၉	၃၄	အိမ်အမျိုးအစားများ၊ အခြေခံအဆောက်အဦများ၊လမ်းပန်းဆက်သွယ်ရေးအခြေအနေလယ်ယာမြေများ၊ မြစ်ချောင်းများ၊ ရေတွင်း၊ ရေကန်များ၊သစ်တောများ
၂	ကျေးရွာအိပ်မက်ပြမြေပုံ (Dream Map)	၂၃-၁၀-၁၇	ကျေးရွာစီ/ထောက်အဖွဲ့၊ကျေးရွာလူထု	၁၀	၁၁	၂၁	နောင်တစ်ချိန်တွင် ကျေးရွာတွင် ဖြစ်စေချင်သော/မြင်စေချင်သော အရာများ ထည့်သွင်းရေးဆွဲခြင်း
၃	လူမှုစီးပွားအဆင့်သတ်မှတ်ခြင်း (Wealth Ranking)	၂၂-၁၀-၁၇	ချမ်းသာ၊အလယ်အလတ်၊နွမ်းပါး၊အလွန်နွမ်းပါးအုပ်စုများ	၁၅	၁၉	၃၄	ကျေးရွာလူမှုစီးပွားအုပ်စုများခွဲခြားသတ်မှတ်နိုင်ရေးအတွက် အခြေခံစံနှုန်းများ သတ်မှတ်ခြင်း၊ ကျေးရွာသားများနှင့် အများသဘောတူ ခွဲခြားသတ်မှတ်ခြင်း
၄	ကျား-မရေးရာကဏ္ဍ၊ပိုင်ဆိုင်မှုနှင့်ခွဲခြမ်းစိတ်ဖြာမှု	၂၂-၁၀-၁၇	ကျေးရွာစီ/ထောက်အဖွဲ့၊ ကျေးရွာလူထု	၁၅	၁၉	၃၄	ပြဿနာ၊အခွင့်အရေး၊လက်ရှိအခြေအနေကိုသိရှိရန် နှင့် ပြောင်းလဲနိုင်သည်ပုံစံများ
၅	ရာသီခွင်ပြပြက္ခဒိန် (Seasonal Calendar)	၂-၁၀-၁၇	ကော်မတီဝင်၊ အမျိုးသမီး၊အမျိုးသားများ	၁၅	၁၉	၃၄	ရာသီဥတု၊ စိုက်ပျိုးသီးနှံများ၊ လယ်ယာလုပ်ငန်းများ၊ နေ့စားလုပ်ငန်းများ၊ မွေးမြူရေးလုပ်ငန်းများ၊ ဝမ်းစာဖူလုံမှု နှင့် ပွဲတော်များ
၆	ပင့်ကူအိမ် ကွန်ယက် (Spider Web)	၂၃-၁၀-၁၇	အမျိုးသားများ နှင့် အမျိုးသမီးများ	၁၀	၁၁	၂၁	အမျိုးသားများ နှင့် အမျိုးသမီးများ တန်းတူအခွင့်အရေး ရရှိမှု နှင့် မရရှိသည့် အကြောင်းအရင်းများ



၇	အဖွဲ့အစည်းချိတ်ဆက်ပုံ (Venn Diagram)	၂၂-၁၀-၁၇	ကျေးရွာအုပ်ချုပ်ရေးအဖွဲ့၊ ကျေးရွာစီ/ထောက်အဖွဲ့	၁၅	၁၉	၃၄	ကျေးရွာတွင်းရှိ အဖွဲ့အစည်းများနှင့် မည်သို့သောလုပ်ငန်းများအတွက် မည်သည့်အဖွဲ့များချိတ်ဆက်လုပ်ကိုင်မှု
၈	အခက်အခဲ၊ လုပ်ငန်း၊ မျှော်မှန်းချက်များဖော်ထုတ်ခြင်း	၂၈-၁၀-၁၇	အမျိုးသားများကော်မတီဝင်များ	၂၀	၂၅	၄၅	ဆွေးနွေးထားသော အခြေခံအဆောက်အအုံများနှင့် သက်မွေးဝမ်းကျောင်းလုပ်ငန်းများ၊ ကျန်းမာရေးပညာရေး။
၉	ကျေးရွာ၏ (၅)နှစ်စာဦးစားပေးအစီအစဉ်ပြဇယား (Metric Ranking)	၂၈-၁၀-၁၇	အမျိုးသားအုပ်စု၊ အမျိုးသမီးအုပ်စု၊ လူငယ်အုပ်စု၊ ရပ်မိရပ်ဖ အုပ်စု	၂၀	၂၅	၄၅	အကျိုးပြုဦးရေ၊ အကျိုးခံစားခွင့်နှင့် အဓိကလိုအပ်ချက်များပေါ်မူတည်၍ ဆုံးဖြတ်သည်။



၆။ ကျေးရွာဖွံ့ဖြိုးရေးအစီအစဉ်အတွက်အသုံးပြုခဲ့သော PRA tools များနှင့်တစ်ခုချင်းစီအတွက်သုံးသပ်ချက်များ

၆.၁။ ကျေးရွာလူမှုရေးပြမြေပုံနှင့်သုံးသပ်ချက်





ဆွေးနွေးချက်

လူနေထိုင်မှု ပုံစံ-စီးပွားရေးအဆင့် (၄)မျိုးရှိပြီး ကျေးရွာများတွင် စုစည်းစွာနေထိုင်ကြပါသည်။ လမ်းပန်းဆက်သွယ်ရေး- သွားလာရန်အတွက် ချောင်းရှိနေ၍ လွန်စွာခက်ခဲမှုရှိပါသည်။ မိုးရာသီတွင် ဆိုင်ကယ် မောင်းမရခြင်း၊ ရေကြီးချိန်တွင် ပို၍ခက်ခဲမှုများ ရှိပါသည်။ အခြားကျေးရွာ(သို့) မြို့သို့ ကုန်ပစ္စည်းများ တင်ပို့ခြင်း ဝယ်ယူခြင်းများ လွန်စွာခက်ခဲပါသည်။ ကျောင်းတက်ရာတွင်လည်း လွန်စွာ ခက်ခဲမှုရှိပါသည်။

ကျန်းမာရေး-နွေရာသီတွင် နီးစပ်ရာ ကျန်းမာရေးဌာနများသို့ သွားရောက်၍ ဆေးကုသမှု ခံယူနိုင်သော်လည်း မိုးရာသီတွင် လွန်စွာခက်ခဲမှုရှိပါသည်။ ထို့ကြောင့် တစ်ခါတစ်ရံတွင် အသက်ပါ ဆုံးရှုံးရသည်အထိ ရင်ဆိုင်ကြရပါသည်။ အနည်းငယ်နာမကျန်းဖြစ်ပါက ရွာတွင်းဆေးဆိုင်မှ ဆေးဝယ်ယူ သောက်သုံးပါသည်။

သောက်သုံးရေ-ကျေးရွာတွင်းရှိ လက်တူးတွင်းနှင့် ပိုက်တွင်းများမှ ရေကို အသုံးပြုပါသည်။ လုံလောက်မှုရှိပါသည်။

သုံးသပ်ချက်

အခက်အခဲများ-မူးမြစ်ကူးတံတား မရှိသဖြင့် ပညာရေး၊ စီးပွားရေးများနောက်ကျခြင်း၊ ကျန်းမာရေးအတွက် ဆေးကုသမှုခံယူရန် အခက်အခဲရှိခြင်းများရှိပါသည်။ မိုးတွင်းကာလတွင် ကျေးရွာချင်းဆက်လမ်းများ ဗွတ်ထခြင်း၊ လမ်းချောသဖြင့် ခြေလှုပ် ခရီးပင်အခက်အခဲရှိခြင်း နှင့်ကြုံတွေ့ရပါသည်။ ရေကြီး၍ ချောင်းရေများပါက မည်သည့်နေရာကိုမှ သွားလာ၍မရနိုင်ပါသည့်အပြင် ကမ်းပြိုမှုများ ဖြစ်ခြင်းကြောင့် နှစ်စဉ် ပြောင်းရွှေ့နေထိုင်နေရပါသည်။



၆.၂(က)။ကျေးရွာအိမ်မက်ပြမြေပုံနှင့်သုံးသပ်ချက်

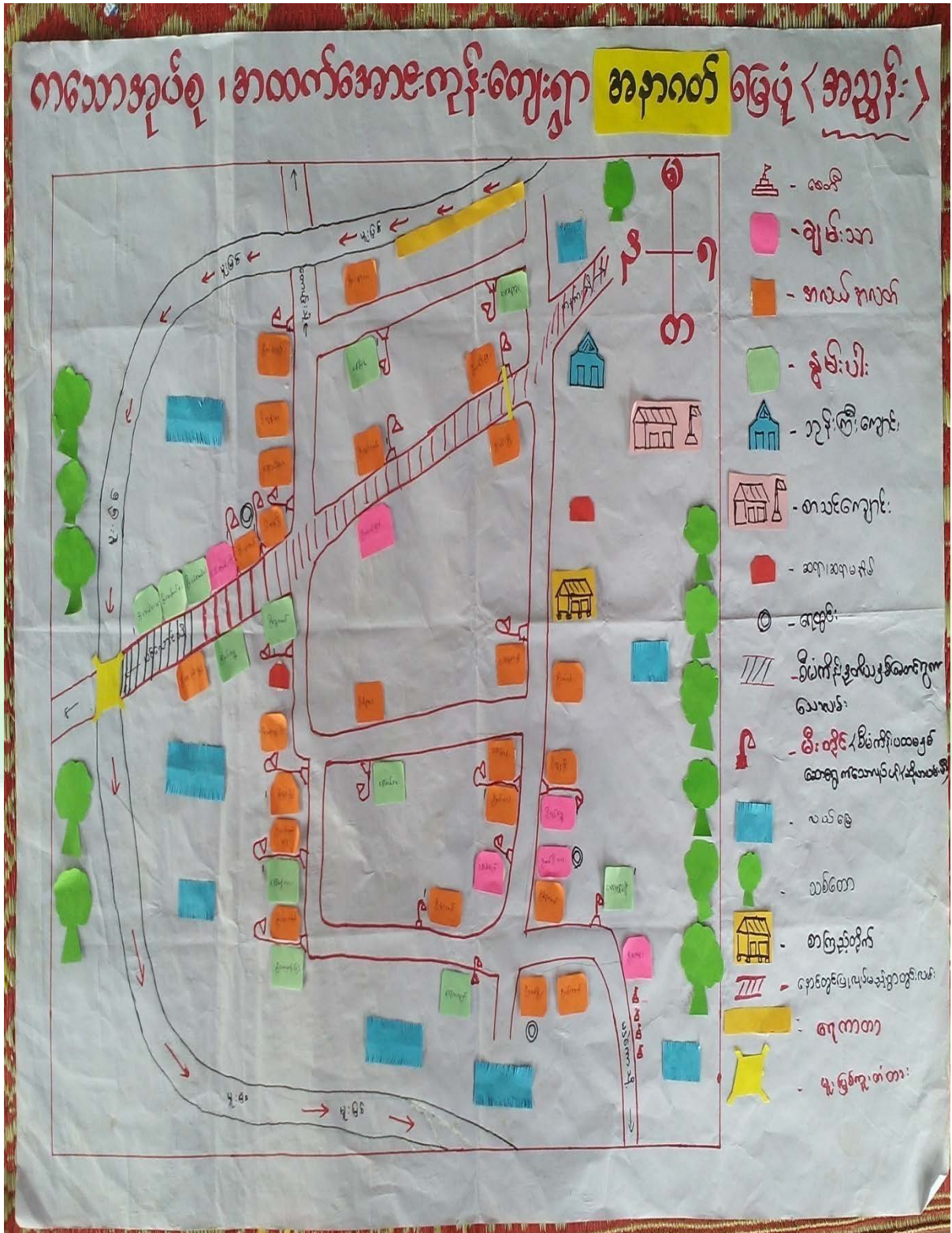



ဆွေးနွေးချက်

ကျေးရွာတွင် ဆိုလာလမ်းမီးများ တပ်ဆင်ပြီးဖြစ်မည်။ ရွာချင်းဆက်လမ်းများ ကျောက်ချောလမ်းဖြစ်လာမည်။ ရွာတွင်းလမ်းများ ရွာသီမရွေးသွားလာနိုင်သော လမ်းများဖြစ်လာမည်။ မူးမြစ်ကူးတံတား တည်ဆောက်ပြီးစီးမည်။ မြေကာနံရံများတည်ဆောက်ပြီးစီး၍ နေအိမ်များပြောင်းရွှေ့မှု ရပ်တန့်သွားမည်။

သုံးသပ်ချက်

လမ်းတံတားများ ကောင်းမွန်မှုရှိလာပြီး ပညာရေး၊ လူမှုရေး၊ ကျန်းမာရေး၊ စီးပွားရေးများ ဖွံ့ဖြိုးတိုးတက်လာမည်။ ကျေးရွာတွင်စာကြည့်တိုက်ရှိလာ၍ အသိပညာပဟုသုတများတိုးတက်လာမည်ဖြစ်သည်။ ယခင်ကထက်ပို၍ ဌာနဆိုင်ရာများနှင့် ချိတ်ဆက်၍ နည်းပညာအကူအညီများ ရရှိရန် ချိတ်ဆက်ဆောင်ရွက်တက်လာမည်။



၆.၂(ခ) ကျေးရွာအရင်းအမြစ်ပြုမြေပုံနှင့်သုံးသပ်ချက်





ဆွေးနွေးချက်

ပတ်ဝန်းကျင်ရှိ အရင်းအမြစ်များ-ရွာပတ်လည်တွင် လယ်ယာမြေများ ရှိပါသည်။ ချောင်းရေကို အသုံးပြု၍ ရာသီပေါ်သီးနှံများ စိုက်ပျိုးနိုင်သော မြေနေရာရှိပါသည်။ ရွာ၏ အရှေ့ဘက်တွင် သစ်တောများရှိသဖြင့် ထင်းလောင်စာအဖြစ် အသုံးပြုနိုင်ပါသည်။

စီးပွားရေးလုပ်ကိုင်စားသောက်ရသော အရင်းအမြစ်-လယ်ယာမြေများကို အသုံးပြု၍ စိုက်ပျိုးရေး လုပ်ငန်းများ လုပ်ကိုင်၍ အသက်မွေးမှုပြုနိုင်ပါသည်။ ချောင်းရေကို အသုံးပြု၍ ရာသီပေါ်သီးနှံ များ စိုက်ပျိုးထုတ်လုပ်နိုင်ပါသည်။ မိုးကာလတွင် မူးမြစ်တစ်ဘက်သို့ ကူးတို့ပို့ခြင်းမှလည်း ဝင်ငွေရရှိပါသည်။ ရေခမ်းချိန်တွင် ချောင်းဘေးမြေများပေါ်တွင် နေကြာ၊ မြေပဲများ စိုက်ပျိုးထုတ်လုပ်နိုင်ပါသည်။

သုံးသပ်ချက်

အရင်းအမြစ်နှင့် ဆက်စပ်သော ပြဿနာများ- မြေနိမ့်ပိုင်းဖြစ်သဖြင့် လမ်းပန်းဆက်သွယ်ရေး ခက်ခဲခြင်း၊ ဒေသထွက်ကုန်များကို တင်ပို့ရန်အခက်အခဲရှိခြင်း၊ အလယ်တန်းနှင့် အထက်တန်းများကို ပြင်ပတွင် ထားရခြင်းကြောင့် သွားလာရေးခက်ခဲခြင်း၊ မိုးရာသီတွင် မြစ်ရေကြီးခြင်းကြောင့် သွားလာရ ခက်ခဲခြင်း၊ ကမ်းပါးပြိုခြင်း စသည်တို့ဖြစ်ပေါ်ပါသည်။



၆.၃။ ဥစ္စာနေကြွယ်ဝမှုအဆင့်သတ်မှတ်ခြင်း(Wealth Ranking)

အဆင့်	အခြေခံစံနှုန်းများ/ ညွှန်းကိန်းများ	အိမ်ထောင်စု	ရာခိုင်နှုန်း
ချမ်းသာ	အိမ်အခြေအနေ ဖျဉ်ထောင်၊ သွပ်မိုး မြေယာပိုင်ဆိုင်မှု ၇ ဧက ကျွဲ၊ နွား- ၇ ကောင် အခြားပိုင်ဆိုင်မှု ရွှေစက်၊ ထွန်းစက်၊ ရေစုပ်စက်၊ TV၊ တယ်လီဖုန်း၊ စပါးကြိုက်စက်၊ ဆိုင်ကယ် (အထက်တန်း၊ အလယ်တန်းကျောင်းသားရှိ)	၆	၁၄%
အလယ်အလတ်	အိမ်အခြေအနေ ထရံကာ၊ သွပ်မိုး မြေယာပိုင်ဆိုင်မှု ၃ ဧက ကျွဲ၊ နွား- ၂ ကောင် အခြားပိုင်ဆိုင်မှု လှည်း၊ ဆိုင်ကယ်၊ ထွန်းစက်၊ (အလယ်တန်းကျောင်းနေအရွယ်ကျောင်းသားရှိ)	၂၄	၅၇%
နွမ်းပါး	အိမ်အခြေအနေ ဝါးထရံကာ၊ သက်ကယ်မိုး မြေယာပိုင်ဆိုင်မှု မရှိ ကျွဲ၊ နွား- မရှိ အခြားပိုင်ဆိုင်မှု တီဗီ(မူလတန်းကျောင်းကျောင်းနေအရွယ်ကလေးရှိ)၊	၁၂	၂၉%
	စုစုပေါင်း	၄၂	၁၀၀



၆.၄။ ကျား-မ ရေးရာကဏ္ဍပိုင်ဆိုင်မှုနှင့်ခွဲခြမ်းစိတ်ဖြာခြင်း



ဆွေးနွေးချက်

ကျား-မရေးရာကဏ္ဍ ပိုမိုပေါ်လွင်စေရန်နှင့် ကျား-မတန်းတူညီမျှမှုရှိ/မရှိ သိရှိနိုင်ရန်အတွက် အရင်းအမြစ်များကိုအများဆုံးအသုံးပြုမှုနှင့် ထိန်းချုပ်မှုအကြောင်းအရာများကိုဆွေးနွေးခဲ့ပါသည်။

သုံးသပ်ချက်

အရင်းအမြစ်များကို အသုံးပြုမှုနှင့် ထိန်းချုပ်မှုတို့တွင် အမျိုးသားများအနေဖြင့် ခွန်အားကို အသုံးပြုပြီး လုပ်ကိုင်ရသော အရင်းအမြစ်များကို ပိုမိုအသုံးပြုမှုနှင့် ထိန်းချုပ်မှုများ ရှိပါသည်။ အမျိုးသမီးများ အနေဖြင့် အရင်းအမြစ်များကို အသုံးပြုမှုနှင့် ထိန်းချုပ်မှုတို့တွင် အမျိုးသားများနည်းတူ မရှိသော်လည်း ကျား-မသီးခြား အသုံးပြုရမည်၊ ထိန်းချုပ်ရမည်ဟူ၍ ခွဲခြားသတ်မှတ်ထားသည့် အရာများကျေးရွာတွင် မရှိသည်ကို တွေ့ရပါသည်။



ဆွေးနွေးချက်

ရာသီဥတု-တပေါင်းလ မှ နယုန်လလယ်အထိ ရာသီဥတု ပူးပြင်းပါသည်။ နယုန်လလယ်မှ မှ သီတင်းကျွတ်လအထိ မိုးရွာသွန်းပါသည်။ တန်ဆောင်မုန်းလမှ အပိုတွဲလအထိ ချမ်းအေးပါသည်။

စိုက်ပျိုးရေး-တန်ခူးလမှ နယုန်လအထိ ရေမရှိသဖြင့် စိုက်ပျိုးရေးလုပ်ကိုင်ခြင်းမရှိပါ။ ဝါဆိုလမှ တော်သလင်းလ၏ ပထမအပတ်အထိ စပါးစိုက်ပျိုးကြပါသည်။ သီးတင်းကျွတ်လတွင် စတင်၍ ကောက်ရိတ်သိမ်းကြပြီး တန်ဆောင်မုန်းလတွင် မြေပဲကို စိုက်ပျိုးကြပါသည်။ အခြားရေရရှိသော လများတွင် လအလိုက် ရာသီပေါ်သီးနှံများကို စိုက်ပျိုးကြပါသည်။ တစ်နေ့ဝင်ငွေမှာ ၂၀၀၀ ကျပ်၊ တစ်လဝင်ငွေ ၆၀၀၀၀ ကျပ် နှင့် တစ်နှစ်ဝင်ငွေမှာ ၇၂၀၀၀၀ ကျပ်ခန့်ဖြစ်ပါသည်။

မွေးမြူရေး-မွေးမြူရေး လုပ်ငန်းများကို ရာသီမရွေးလုပ်ကိုင်ကြပါသည်။ လုပ်ငန်းခွင်အတွက် ကျွဲ၊ နွားများမွေးမြူကြပြီး အိမ်တိုင်းနီးပါး ကြက်၊ ငှက်များမွေးမြူကြပါသည်။

နေ့စားလုပ်ငန်း-ဝါဆိုလတွင် လယ်ယာစိုက်ပျိုးရေးလုပ်ငန်းရှိခြင်းကြောင့် ဝင်ငွေရရှိပါသည်။ တန်ဆောင်မုန်းလတွင် စပါးရိတ်သိမ်းခြင်းနှင့် ပဲစိုက်ပျိုးခြင်းများရှိခြင်းကြောင့် ဝင်ငွေရရှိပါသည်။ နေ့စားလုပ်ငန်းမှ တစ်နေ့ဝင်ငွေ ၂၀၀၀ ကျပ်၊ တစ်လဝင်ငွေ ၆၀၀၀၀ ကျပ် နှင့် တစ်နှစ်ဝင်ငွေမှာ ၇၂၀၀၀၀ ကျပ်ခန့်ဖြစ်ပါသည်။

သုံးသပ်ချက်

သဘာဝဘေးအန္တရာယ်၊ မိုးတွင်းကာလရေများချိန်တွင် ရေတိုက်စားသဖြင့် ကမ်းဘေးရှိ အိမ်များ နှစ်စဉ်ပြောင်းရွှေ့ရမှုများ ရှိပါသည်။ တခါတရံတွင် လေပြင်းများတိုက်ခတ်ခြင်း ဒဏ်ကိုလည်း ခံစားရပါသည်။ ရေပတ်လည်ဝန်းရံထားသော အနိမ့်ပိုင်းကျေးရွာဖြစ်သဖြင့် နှစ်စဉ်ရေလွှမ်းမိုးမှုကိုလည်း ခံစားရပါသည်။

ဝမ်းစာဖူလုံမှု-တန်ခူး၊ ကဆုန်၊ နယုန်၊ တန်ဆောင်မုန်း၊ နတ်တော်၊ ပြာသို၊ တပို့တွဲ နှင့် တပေါင်း လများတွင် ဝမ်းစာဖူလုံမှုရှိပါသည်။ ဝါဆို၊ ဝါခေါင်၊ တော်သလင်း၊ သီတင်းကျွတ်လများတွင် စားနပ်ရိပ်ခါ ရှားပါးမှု ရှိပါသည်။

အလုပ်သမားရှားပါးမှု ဝါဆိုလမှ တန်ဆောင်မုန်းလအထိ ကျေးရွာတွင်းရှိ စိုက်ပျိုးရေး လုပ်ငန်းများတွင် လုပ်ကိုင်ရန် အလုပ်သမား လုံလောက်မှုရှိပါသည်။ ကျန်လများတွင် ကျေးရွာတွင်း အလုပ်အကိုင် ရှားပါးသဖြင့် ပြင်ပကျေးရွာများသို့ သွားရောက်လုပ်ကိုင်မှုများရှိပါသည်။

ပွဲတော်များ-တန်ခူးလတွင် သင်္ကြန်ပွဲတော်ပြုလုပ်ပါသည်။ သီတင်းကျွတ်လတွင် မီးထွန်းပွဲတော် ရှိပါသည်။ တန်ဆောင်မုန်းလတွင် မီးထွန်းပွဲပြုလုပ်ပါသည်။



၆.၆။ ပင့်ကူအိမ်ကွန်ယက်နှင့် သုံးသပ်ချက်

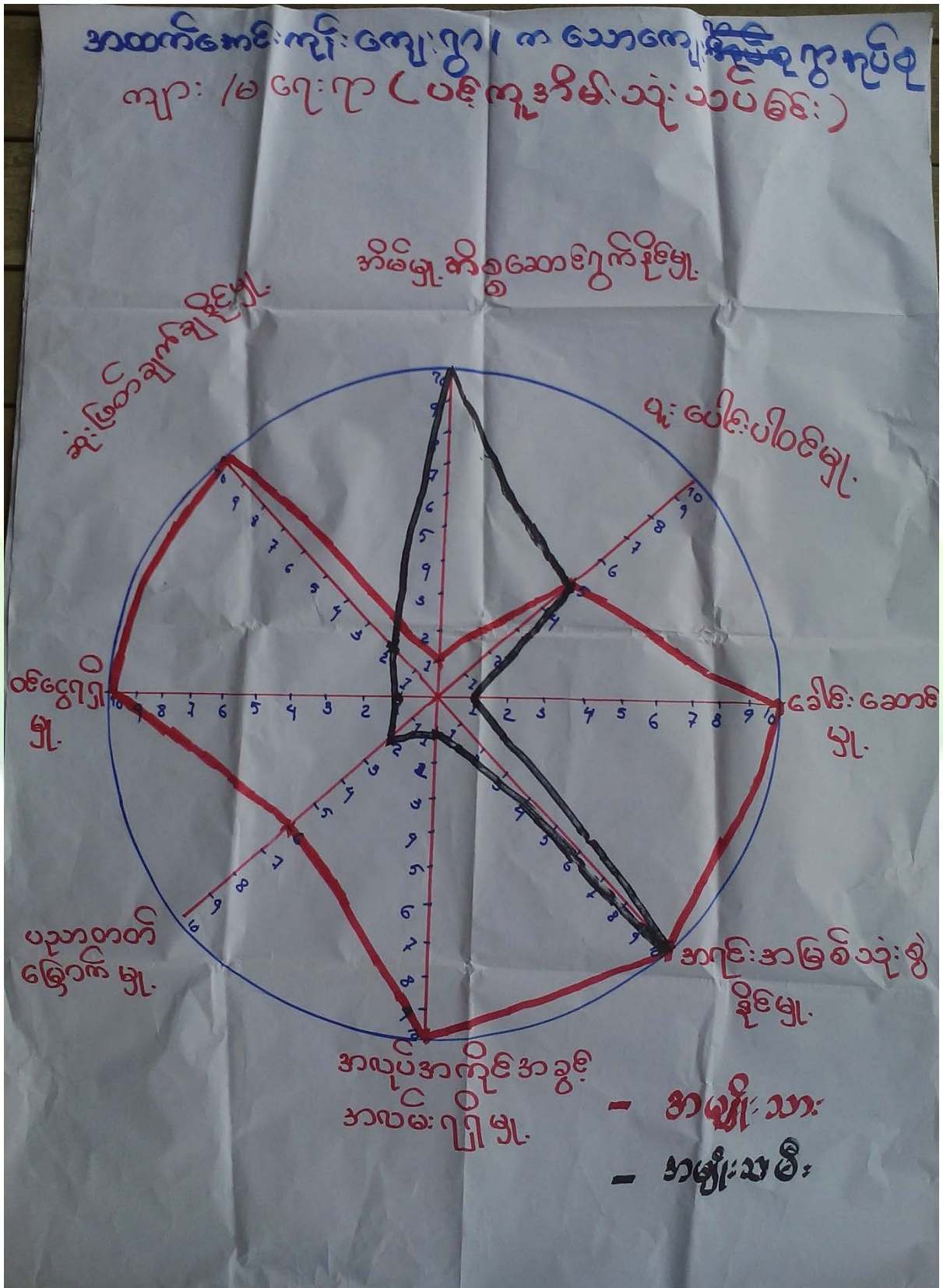



ဆွေးနွေးချက်

ရပ်ရေးရွာရေး၌ ပူးပေါင်းပါဝင်မှုတွင် အမျိုးသမီးများက အမျိုးသားများထက် သာလွန်မှု ရှိကြောင်း တွေ့ရပါသည်။ အမျိုးသားများသည် စိုက်ခင်းအပြင်သို့ သွားရောက်ပြီး စီးပွားရေး လုပ်ကိုင်ခြင်းကြောင့် ဖြစ်ပါသည်။

- အမျိုးသားများသည် ပြင်ပတွင် သွားရောက်လုပ်ကိုင်ခြင်းကြောင့် အမျိုးသမီးများထက်ပို၍ ဝင်ငွေရရှိပါသည်။
- အမျိုးသမီးများသည် အိမ်တွင်းကိစ္စများဆောင်ရွက်ခြင်း၊ ပြင်ပသို့ထွက်လုပ်ရန် လမ်းပန်းဆက်သွယ် ရေးခက်ခဲခြင်းနှင့် ကျေးရွာတွင်းဝင်ငွေရအလုပ်အကိုင် ရှားပါးခြင်းကြောင့် ဝင်ငွေရရှိမှု နည်းပါးခြင်း ဖြစ်ပါသည်။
- အလုပ်အကိုင်အခွင့်အလမ်းရရှိမှုတွင် အမျိုးသားများမှာ သစ်ခုတ်၊ လွဲဆွဲ၊ ပျိုးနုတ် စသည်တို့ကို လုပ်ကိုင်ခွင့်ရရှိပါသည်။
- အမျိုးသမီးများသည် လယ်ယာလုပ်ငန်းခွင် ကောက်စိုက်ချိန်နှင့် ရိတ်သိမ်းချိန်လောက်သာ အလုပ်အကိုင်အခွင့်အလမ်း ရရှိသဖြင့် အမျိုးသားများထက် နည်းပါသည်။
- ပညာရေးတွင် အမျိုးသားများကိုသာ ဦးစားပေးခြင်းများရှိပါသည်။ အမျိုးသမီးများကို ရေးတက်၊ ဖက်တက်နိုင်ရန်လောက်သာ ပညာသင်ကြားကြပါသည်။ အမျိုးသားများထက် ပညာတက်မြောက်မှု နည်းပါသည်။

သုံးသပ်ချက်

- အရင်းအမြစ်ပေါ် အမီပြု၍ အသက်မွေးဝမ်းကျောင်းလုပ်ကိုင်မှုမှာ တန်းတူဖြစ်ပါသည်။ စိုက်ပျိုးရေးလုပ်ငန်းများလုပ်ကိုင်ခြင်း၊ မွေးမြူရေးလုပ်ငန်းများလုပ်ကိုင်ခြင်း များကို တန်းတူလုပ်ကိုင်ခွင့် ရှိပြီး ရရှိလာသော ငွေကြေးများကိုလည်း တန်းတူသုံးစွဲခွင့်ရှိပါသည်။
- ခေါင်းဆောင်မှုနေရာတွင် အမျိုးသားများမှ သာလွန်ကြောင်းတွေ့ရပါသည်။ မိရိုးဖလာ အစဉ်အလာအရ အမျိုးသားများသည် အိမ်ထောင်ဦးစီးများဖြစ်ခြင်းကြောင့်ဖြစ်ပါသည်။
- အမျိုးသမီးများကို နေရာပေးခြင်းနှင့် အမျိုးသားများမှ လက်တွဲခေါ်ယူမှုများ ပြုလုပ်သင့်ပါသည်။



၇။ ပင့်ကူအိမ်ကွန်ယက်နှင့် သုံးသပ်ချက်

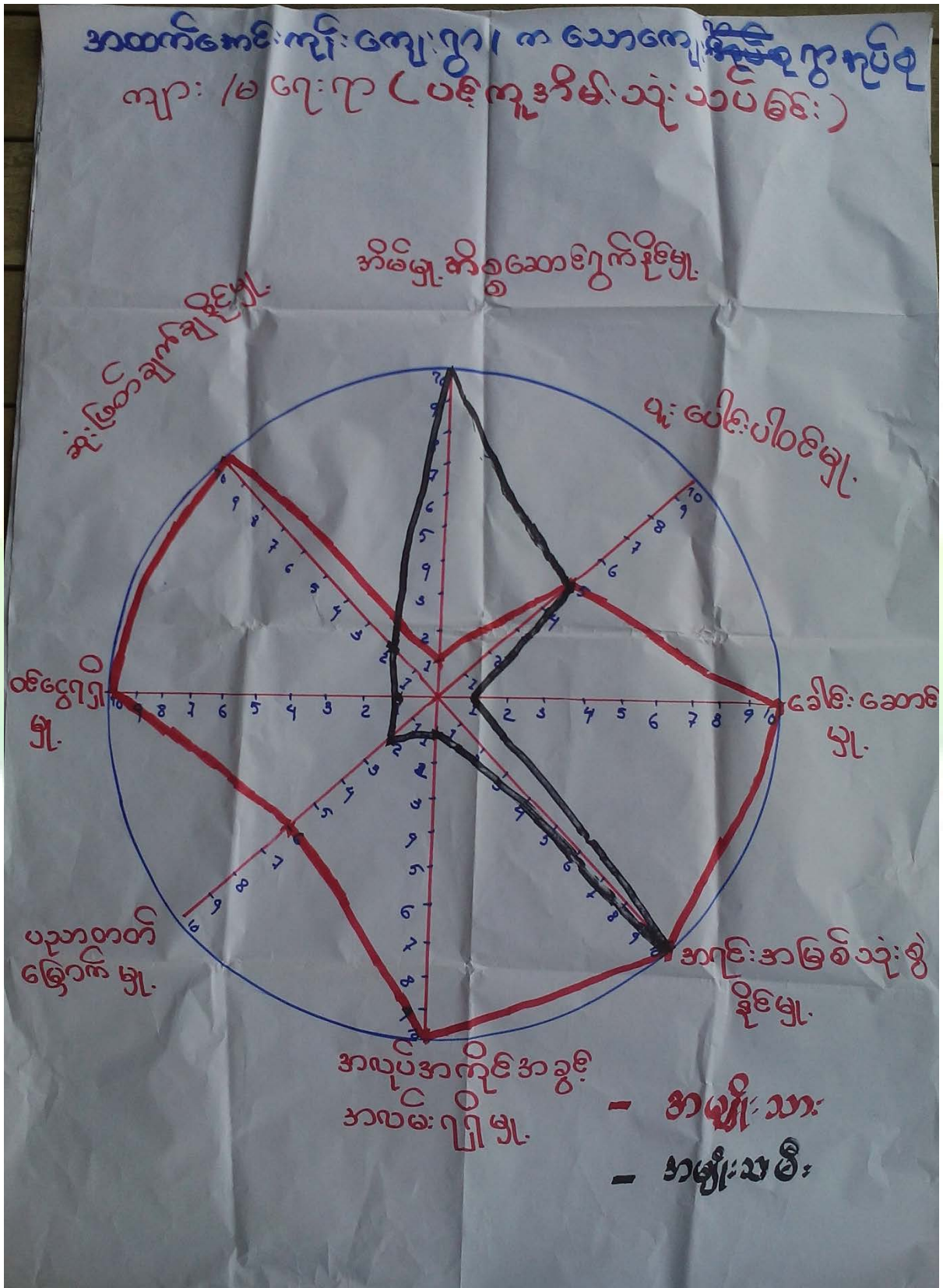



ဆွေးနွေးချက်

ရပ်ရေးရွာရေး၌ ပူးပေါင်းပါဝင်မှုတွင် အမျိုးသမီးများက အမျိုးသားများထက် သာလွန်မှုရှိကြောင်း တွေ့ရပါသည်။ အမျိုးသားများသည် စိုက်ခင်းအပြင်သို့သွားရောက်ပြီး စီးပွားရေး လုပ်ကိုင်ခြင်းကြောင့် ဖြစ်ပါသည်။

- အမျိုးသားများသည် ပြင်ပတွင် သွားရောက်လုပ်ကိုင်ခြင်းကြောင့် အမျိုးသမီးများထက်ပို၍ ဝင်ငွေရရှိပါသည်။
- အမျိုးသမီးများသည် အိမ်တွင်းကိစ္စများဆောင်ရွက်ခြင်း၊ ပြင်ပသို့ထွက်လုပ်ရန် လမ်းပန်းဆက်သွယ်ရေးခက်ခဲခြင်းနှင့် ကျေးရွာတွင်းဝင်ငွေရအလုပ်အကိုင် ရှားပါးခြင်းကြောင့် ဝင်ငွေရရှိမှု နည်းပါးခြင်း ဖြစ်ပါသည်။
- အလုပ်အကိုင်အခွင့်အလမ်းရရှိမှုတွင် အမျိုးသားများမှာ သစ်ခုတ်၊ လွဲဆွဲ၊ ပျိုးနုတ် စသည်တို့ကို လုပ်ကိုင်ခွင့်ရရှိပါသည်။
- အမျိုးသမီးများသည် လယ်ယာလုပ်ငန်းခွင် ကောက်စိုက်ချိန်နှင့် ရိတ်သိမ်းချိန်လောက်သာ အလုပ်အကိုင်အခွင့်အလမ်း ရရှိသဖြင့် အမျိုးသားများထက် နည်းပါသည်။
- ပညာရေးတွင် အမျိုးသားများကိုသာ ဦးစားပေးခြင်းများရှိပါသည်။ အမျိုးသမီးများကို ရေးတက်၊ ဖက်တက်နိုင်ရန်လောက်သာ ပညာသင်ကြားကြပါသည်။ အမျိုးသားများထက် ပညာတက်မြောက်မှု နည်းပါသည်။

သုံးသပ်ချက်

- အရင်းအမြစ်ပေါ် အမီပြု၍ အသက်မွေးဝမ်းကျောင်းလုပ်ကိုင်မှုမှာ တန်းတူဖြစ်ပါသည်။ စိုက်ပျိုးရေးလုပ်ငန်းများလုပ်ကိုင်ခြင်း၊ မွေးမြူရေးလုပ်ငန်းများလုပ်ကိုင်ခြင်း များကို တန်းတူလုပ်ကိုင်ခွင့် ရှိပြီး ရရှိလာသော ငွေကြေးများကိုလည်း တန်းတူသုံးစွဲခွင့်ရှိပါသည်။
- ခေါင်းဆောင်မှုနေရာတွင် အမျိုးသားများမှ သာလွန်ကြောင်းတွေ့ရပါသည်။ မိရိုးဖလာ အစဉ်အလာအရ အမျိုးသားများသည် အိမ်ထောင်ဦးစီးများဖြစ်ခြင်းကြောင့်ဖြစ်ပါသည်။
- အမျိုးသမီးများကို နေရာပေးခြင်းနှင့် အမျိုးသားများမှ လက်တွဲခေါ်ယူမှုများ ပြုလုပ်သင့်ပါသည်။



ဆွေးနွေးချက်

အထက်အောင်းကုန်းကျေးရွာသည် အဖွဲ့အစည်းများ စုံလင်စွာရှိပါသည်။ အဓိကအနေဖြင့် ကျေးရွာအုပ်ချုပ် ရေးအဖွဲ့မှ ချုပ်ကိုင်ထားပြီး ရွာကိုစည်းလုံးမှု အပြည့်ဖြစ်အောင် ဆောင်ရွက်လျက်ရှိပါသည်။ ကျေးရွာအတွင်း၌ ဖွဲ့စည်းထားသောအဖွဲ့များမှာ ကျေးရွာအုပ်ချုပ်ရေးအဖွဲ့၊ ဂေါပကအဖွဲ့၊ ကျောင်းကော်မတီ၊ အမျိုးသမီး/အမျိုးသားအဖွဲ့၊ အရံသားဖွား၊ မီးသတ်အဖွဲ့၊ ကျေးရွာစီမံကိန်းအထောက်အကူပြုကော်မတီ စသည်တို့ဖြစ်ပါသည်။

သုံးသပ်ချက်

မြို့နယ်ရှိ ပညာရေးဌာန၊ တိမွေးကုဌာန၊ စိုက်ပျိုးရေးဘဏ်၊ လူထုဗဟိုပြုစီမံကိန်း စသည့် အဖွဲ့များနှင့် ချိတ်ဆက်မှု အားကောင်းပါသည်။

မြို့နယ်သမဝါယမအသင်း၊ မြို့နယ်စီမံကိန်းရေးဆွဲရေးနှင့် အကောင်အထည်ဖော်ရေး ကော်မတီ၊ စိုက်ပျိုးရေးဌာန၊ လျှပ်စစ်ဌာန၊ ပြန်ဆက်ဌာန စသည်တို့ နှင့်ချိတ်ဆက်မှု အလွန်ပင်အားနည်းနေသည်ကို တွေ့ရပါသည်။



၄။အခက်အခဲ၊လုပ်ငန်းနှင့်မျှော်မှန်းချက်များဖော်ထုတ်ခြင်း

(ကလေး) အုပ်စု (ကထကကောင်းကျွန်း) ကျေးရွာ အခက်အခဲ၊လုပ်ငန်း၊မျှော်မှန်းချက်များဖော်ထုတ်ခြင်း (အကျိုးဝင်သောလုပ်ငန်းများ)

ဦးစားပေးအဆင့်	အခက်အခဲ	လုပ်ငန်း	မျှော်မှန်းချက်	အမျိုးသမီးအဖွဲ့	အမျိုးသားအဖွဲ့	ဆောင်ရွက်ခဲ့သည့်/မည်သည့်
၁	ကျေးရွာအောက်ခြေဖွဲ့စည်းမှု၊ ရေ၊ မြေ	ဆိုလာရမ်းမီး	ဆိုလာရမ်းမီး	✓	✓	၂၀၁၅
၂	ကျေးရွာတစ်ဝိုက်ကျေးရွာ၊ ရေ	ရွာချင်းဆက်သွယ်ရေးကုန်	ရွာချင်းဆက်သွယ်ရေးကုန်	✓	✓	၂၀၁၆
၃	လမ်းပေးဆက်သွယ်ရေး၊ မကောင်းခြင်း	ပျံခြင်းချက်၊ ကျောက်တံ	ပျံခြင်းချက်၊ ကျောက်တံ	✓	✓	
၄	ရွာချင်းဆက်သွယ်ရေး၊ မကောင်းခြင်း	ရွာချင်းဆက်သွယ်ရေး	ရွာချင်းဆက်သွယ်ရေး	✓	✓	
၅	ရွာချင်းဆက်သွယ်ရေး၊ မကောင်းခြင်း	ရွာချင်းဆက်သွယ်ရေး	ရွာချင်းဆက်သွယ်ရေး	✓	✓	
၆	ရွာချင်းဆက်သွယ်ရေး၊ မကောင်းခြင်း	ရွာချင်းဆက်သွယ်ရေး	ရွာချင်းဆက်သွယ်ရေး	✓	✓	
၇	ပျံခြင်းချက်၊ ကျောက်တံ	ပျံခြင်းချက်၊ ကျောက်တံ	ပျံခြင်းချက်၊ ကျောက်တံ	✓	✓	
၈	ကျေးရွာအောက်ခြေဖွဲ့စည်းမှု၊ ရေ၊ မြေ	ဆိုလာရမ်းမီး	ဆိုလာရမ်းမီး	✓	✓	
၉	ကျေးရွာအောက်ခြေဖွဲ့စည်းမှု၊ ရေ၊ မြေ	ဆိုလာရမ်းမီး	ဆိုလာရမ်းမီး	✓	✓	
၁၀	ရွာချင်းဆက်သွယ်ရေး၊ မကောင်းခြင်း	ရွာချင်းဆက်သွယ်ရေး	ရွာချင်းဆက်သွယ်ရေး	✓	✓	
၁၁	ရွာချင်းဆက်သွယ်ရေး၊ မကောင်းခြင်း	ရွာချင်းဆက်သွယ်ရေး	ရွာချင်းဆက်သွယ်ရေး	✓	✓	
၁၂	ကျေးရွာအောက်ခြေဖွဲ့စည်းမှု၊ ရေ၊ မြေ	ဆိုလာရမ်းမီး	ဆိုလာရမ်းမီး	✓	✓	
၁၃	ကျေးရွာအောက်ခြေဖွဲ့စည်းမှု၊ ရေ၊ မြေ	ဆိုလာရမ်းမီး	ဆိုလာရမ်းမီး	✓	✓	
၁၄	ကျေးရွာအောက်ခြေဖွဲ့စည်းမှု၊ ရေ၊ မြေ	ဆိုလာရမ်းမီး	ဆိုလာရမ်းမီး	✓	✓	

ပိတ်ဆွဲဆွဲသွားသူ ကျား (၂၀) ဦး၊ မ (၂၅) ဦး ရက်စွဲ။ ၂၅ - ၁၀ - ၂၀၁၇ မှတ်တမ်းတင်သူ (လူထုစည်းရုံးရေး) ဦး/ဒေါ် ဒီဒီဒီ



ဆွေးနွေးချက်

အမျိုးသမီး၊ အမျိုးသားအုပ်စုများမှ ကျေးရွာအခက်အခဲများကို ဦးစွာဆွေးနွေးခြင်း၊ မျှော်မှန်းချက်ကို ဆွေးနွေးခြင်း၊ အခက်အခဲများကို ဖြေရှင်းနိုင်ရေးအတွက် ဆောင်ရွက်ရမည့် လုပ်ငန်းများ ကိုဆွေးနွေးခဲ့ကြပါသည်။

သုံးသပ်ချက်

ဆွေးနွေးရရှိလာသော ကျေးရွာဖွံ့ဖြိုးရေး လုပ်ငန်းများအား သက်ဆိုင်ရာ အဖွဲ့အစည်းများနှင့် ချိတ်ဆက်ဆောင်ရွက်သွားရန် လိုအပ်ကြောင်း၊ ကျေးရွာခွဲခေါင်းဆောင်များ၊ အုပ်စုအုပ်ချုပ်ရေးမှူးများ မှတစ်ဆင့် မြို့နယ်စီမံခန့်ခွဲမှု၊ ကော်မတီသို့ ဆက်လက်တင်ပြရန် လိုအပ်ကြောင်းသုံးသပ်ရပါသည်။



၅။ ဦးစားပေးအစီအစဉ်ပြဇယား(Matrix Ranking)

ကျေးဇူးတင်ပြီးရေးအစီစဉ်

ကလေးကောလိပ်ကျောင်း၊ အထက်အေးဒီးကျေးရွာ

စဉ်	အကြောင်းအရာ	၁	၂	၃	၄	၅	၆	၇	၈	၉	၁၀	ရမှတ်	အဆင့်	မှတ်ချက်
၁	ဂူချင်းဆက်သွယ်ရေးစနစ်	X	၁	၁	၁	၅	၆	၇	၈	၉		၅	၄	
၂	အဆင့်မြင့်		X	၂	၂	၅	၆	၇	၈	၉		၂	၇	
၃	မူကြမ်းချက်			X	၃	၅	၆	၇	၈	၉		၁	၈	
၄	ဆေးပေးချက်				X	၅	၆	၇	၈	၉		၀	၉	
၅	ဆိုင်လမ်းချက်					X	၅	၅	၅	၅		၈	၁	ပထမဆုံး
၆	မိုးရွာချက်ချက်						X	၆	၈	၆		၆	၃	
၇	ဂျေမာ							X	၈	၉		၃	၆	
၈	ဂူချင်းဆက်သွယ်ရေးစနစ်								X	၈		၇	၂	ဒုတိယဆုံး
၉	ဂူချင်းဆက်သွယ်ရေးစနစ်									X		၄	၅	
၁၀											X			

ပိုင်ဆွယ်ရေးသူ ကျား(၂၀)၊ မ(၂၅) ဦး ရက်စွဲ၊ ၂၃. ၁၀. ၂၀၁၇ မှတ်တမ်းတင်သူ (လူထုစည်းရုံးရေးမှူး) ဒေါ်ခင်ခင်အောင်



ဆွေးနွေးချက်

ဆွေးနွေးရရှိသော ကျေးရွာဖွံ့ဖြိုးရေးလုပ်ငန်းများကို ဦးစားပေးအဆင့် ရွေးချယ်သတ်မှတ် ရန်အတွက် လုပ်ငန်းတစ်ခုနှင့်တစ်ခု နှိုင်းယှဉ် အမှတ်ပေးသည့်စနစ်ကိုအသုံးပြုခဲ့ကြပါသည်။

သုံးသပ်ချက်

ဦးစားပေးအဆင့်အလိုက် လူထုဗဟိုပြုစီမံကိန်းမှ ပံ့ပိုးငွေဖြင့်ဆောင်ရွက်ပြီးသော လုပ်ငန်း များ ရှိသကဲ့သို့ အခြားအဖွဲ့အစည်းများနှင့် ချိတ်ဆက်ဆောင်ရွက် ဆောင်ရွက်ရမည့် လုပ်ငန်းများ လည်းရှိပါသည်။ ကိုယ်ထူကိုယ်ထဆောင်ရွက် နိုင်ရေးအတွက်လည်း ကျေးရွာလူထု အစည်းအဝေးပွဲများ တွင် ချပြဆွေးနွေးသွားရန်လိုအပ်မည်ဖြစ်ပါသည်။



၇။ ကော်မတီဝင်များရွေးချယ်ခြင်းနှင့်ကျေးရွာဖွံ့ဖြိုးရေးအစီအစဉ်ဆောင်ရွက်မှုမှတ်တမ်းခါတ်ပုံများ



အမျိုးသားအုပ်စု၏မှတ်တမ်းခါတ်ပုံ



အမျိုးသမီးအုပ်စု၏မှတ်တမ်းခါတ်ပုံ



လူငယ်အုပ်စု၏မှတ်တမ်းဓါတ်ပုံ



ထိခိုက်လွယ်အုပ်စုများ၏မှတ်တမ်းဓါတ်ပုံ



စေတနာ့ဝန်ထမ်းများရွေးချယ်ခြင်းမှတ်တမ်းခါတ်ပုံ



ကော်မတီရွေးချယ်ခြင်းမှတ်တမ်းခါတ်ပုံ



ဖွံ့ဖြိုးရေးအစီအစဉ်ရေးဆွဲခြင်မှတ်တမ်းခါတ်ပုံ



ဖွံ့ဖြိုးရေးအစီအစဉ်ရေးဆွဲခြင်မှတ်တမ်းခါတ်ပုံ



၈။ ကော်မတီဝင်များစာရင်း

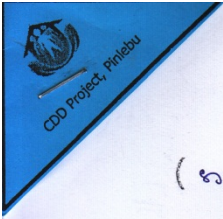

(ဗဟိုဌာန) ကျေးရွာ စီမံကိန်းအထောက်အကူပြုကော်မတီ

(ကယော) ကျေးရွာအုပ်စု

စီမံကိန်း (ပထမနှစ်) စက်ဝန်း

စဉ်	အမည်	ရာထူး
၁	ဦးဝင်းဦး	ကျေးရွာ စီ/ထောက် ဥက္ကဋ္ဌ
၂		ကျေးရွာ စီ/ထောက် ဥက္ကဋ္ဌ
၃	ဦးစံဝင်း	ဝယ်ယူရေးအဖွဲ့ ခေါင်းဆောင်
၄	ဒေါ်တင်မာချို	ဝယ်ယူရေးအဖွဲ့ အဖွဲ့ဝင်
၅	ဒေါ်သဲမာဦး	ဝယ်ယူရေးအဖွဲ့ အဖွဲ့ဝင်
၆	ဦးမောင်စေတီ	စောင့်ကြည့်ကြီးကြပ်ရေးအဖွဲ့ ခေါင်းဆောင်
၇	ဦးဆန်းမင်းထွန်း	စောင့်ကြည့်ကြီးကြပ်ရေးအဖွဲ့ဝင်
၈	ဒေါ်သူဇာအောင်	စောင့်ကြည့်ကြီးကြပ်ရေးအဖွဲ့ဝင်
၉	ဒေါ်မလျာ	လည်ပတ်/ပြင်ထိန်းအဖွဲ့ဝင်
၁၀	ဦးမောင်စတင်	လည်ပတ်/ပြင်ထိန်းအဖွဲ့ဝင်
၁၁	ဦးမောင်စိုစိန်	လည်ပတ်/ပြင်ထိန်းအဖွဲ့ဝင်
၁၂	ဦးဝင်းချောင်း	ဝေဖန်အကြံပြုတိုင်ကြားချက်ဖြေရှင်းရေး ကျေးရွာ ကိုယ်စားလှယ်
၁၃	ဒေါ်မိုးမိုး	ဝေဖန်အကြံပြုတိုင်ကြားချက်ဖြေရှင်းရေး ကျေးရွာ ကိုယ်စားလှယ်
၁၄	ဦးမောင်စတင်မင်း	စေတနာ့ဝန်ထမ်း
၁၅	ဒေါ်မာမာ	စေတနာ့ဝန်ထမ်း
၁၆	ဒေါ်မခင်	ကျေးရွာငွေစာရင်းကိုင်

ဦးမောင်စိုစိန် (ကိုယ်စားလှယ်)
ဒေါ်မာမာ (ကိုယ်စားလှယ်)



(စထကကေစးကျီး) ကျေးရွာ စီမံကိန်းအထောက်အကူပြုကော်မတီ

(၈၁၁၁) ကျေးရွာအုပ်စု

စီမံကိန်း (ခုတိယနှစ်) ကော်ဝန်း

စဉ်	အမည်	ရာထူး
၁	ဦးမြစ်စော်	ကျေးရွာ စီ/ထောက် ဥက္ကဋ္ဌ
၂	ဒေါ်ဖောင်းဂို	ကျေးရွာ စီ/ထောက် ဥက္ကဋ္ဌ
၃	ဦးကေစတစ်စစ်	ဝယ်ယူရေးအဖွဲ့ ခေါင်းဆောင်
၄	ဦးမိမိကေစ	ဝယ်ယူရေးအဖွဲ့ အဖွဲ့ဝင်
၅	ဒေါ်သူဇာခိုင်	ဝယ်ယူရေးအဖွဲ့ အဖွဲ့ဝင်
၆	ဦးစစ်ဦး	စောင့်ကြည့်ကြီးကြပ်ရေးအဖွဲ့ ခေါင်းဆောင်
၇	ဒေါ်မြစ်ဂို	စောင့်ကြည့်ကြီးကြပ်ရေးအဖွဲ့ဝင်
၈	ဒေါ်ညိုညို	စောင့်ကြည့်ကြီးကြပ်ရေးအဖွဲ့ဝင်
၉	ဦးကေစကိုဝင်း	လည်ပတ်/ပြင်ထိန်းအဖွဲ့ဝင်
၁၀	ဦးကံထူး	လည်ပတ်/ပြင်ထိန်းအဖွဲ့ဝင်
၁၁	ဒေါ်မိကျွန်	လည်ပတ်/ပြင်ထိန်းအဖွဲ့ဝင်
၁၂	ဦးဆိုးမင်းထွန်း	ဝေဖန်အကြံပြုတိုင်ကြားချက်ဖြေရှင်းရေး ကျေးရွာ ကိုယ်စားလှယ်
၁၃	ဒေါ်မေချို	ဝေဖန်အကြံပြုတိုင်ကြားချက်ဖြေရှင်းရေး ကျေးရွာ ကိုယ်စားလှယ်
၁၄	ဦးကေစတစ်ပစ်	စေတနာ့ဝန်ထမ်း
၁၅	ဒေါ်ခင်ထွေး	စေတနာ့ဝန်ထမ်း
၁၆	ဒေါ်ညိုဖြူ	ကျေးရွာငွေစာရင်းကိုင်



(အထက်ကောင်းကျိ) ကျေးရွာ စီမံကိန်းအထောက်အကူပြုကော်မတီ

(ကယော) ကျေးရွာအုပ်စု

စီမံကိန်း (စာတိယဒွစ်) စက်ဝန်း

စဉ်	အမည်	ရာထူး
၁	ဦးဖြူဇော်	ကျေးရွာ စီ/ထောက် ဥက္ကဋ္ဌ
၂	ဒေါ်မောင်စိန်	ကျေးရွာ စီ/ထောက် ဥက္ကဋ္ဌ
၃	ဦး ကောင်းတင်	ဝယ်ယူရေးအဖွဲ့ ခေါင်းဆောင်
၄	ဒေါ်အုတ်ခိုင်	ဝယ်ယူရေးအဖွဲ့ အဖွဲ့ဝင်
၅	ဦးအိုကောင်	ဝယ်ယူရေးအဖွဲ့ အဖွဲ့ဝင်
၆	ဦးထွန်းဦး	စောင့်ကြည့်ကြီးကြပ်ရေးအဖွဲ့ ခေါင်းဆောင်
၇	ဒေါ်ဖြူစိန်	စောင့်ကြည့်ကြီးကြပ်ရေးအဖွဲ့ဝင်
၈	ဒေါ်အိမ်စိန်	စောင့်ကြည့်ကြီးကြပ်ရေးအဖွဲ့ဝင်
၉	ဦး ကောင်းကျိ	လည်ပတ်/ပြင်ထိန်းအဖွဲ့ဝင်
၁၀	ဦးကံထူး	လည်ပတ်/ပြင်ထိန်းအဖွဲ့ဝင်
၁၁	ဒေါ်မိကျိ	လည်ပတ်/ပြင်ထိန်းအဖွဲ့ဝင်
၁၂	ဦးဆိုး မင်းထွန်း	ဝေဖန်အကြံပြုတိုင်ကြားချက်ဖြေရှင်းရေး ကျေးရွာ ကိုယ်စားလှယ်
၁၃	ဒေါ်မိချို	ဝေဖန်အကြံပြုတိုင်ကြားချက်ဖြေရှင်းရေး ကျေးရွာ ကိုယ်စားလှယ်
၁၄	ဦး ကောင်းတင်	စေတနာ့ဝန်ထမ်း
၁၅	ဒေါ်ဖြူမာ ကောင်း	စေတနာ့ဝန်ထမ်း
၁၆	ဒေါ်အိမ်	ကျေးရွာငွေစာရင်းကိုင်



(ကထိကကောင်းကျိုး) ကျေးရွာ စီမံကိန်းအထောက်အကူပြုကော်မတီ

(ကယော) ကျေးရွာအုပ်စု

စီမံကိန်း (စတုတ္ထနှစ်) စက်ဝန်း

စဉ်	အမည်	ရာထူး
၁	ဦးတစ်မောင်ဝင်း	ကျေးရွာ စီ/ထောက် ဥက္ကဋ္ဌ
၂	ဒေါ်ဖောင်းဂျီ	ကျေးရွာ စီ/ထောက် ဥက္ကဋ္ဌ
၃	ဦး ကေဓိတစ်ဝင်း	ဝယ်ယူရေးအဖွဲ့ ခေါင်းဆောင်
၄	ဒေါ်သူဇာခိုင်	ဝယ်ယူရေးအဖွဲ့ အဖွဲ့ဝင်
၅	ဦးဗိုလ်ကေဓိ	ဝယ်ယူရေးအဖွဲ့ အဖွဲ့ဝင်
၆	ဦးစိုးဦး	စောင့်ကြည့်ကြီးကြပ်ရေးအဖွဲ့ ခေါင်းဆောင်
၇	ဒေါ်ဖြူဂျီ	စောင့်ကြည့်ကြီးကြပ်ရေးအဖွဲ့ဝင်
၈	ဒေါ်စင်မာဖြူ	စောင့်ကြည့်ကြီးကြပ်ရေးအဖွဲ့ဝင်
၉	ဦးကံထူး	လည်ပတ်/ပြင်ထိန်းအဖွဲ့ဝင်
၁၀	ဒေါ်မေမေထွန်း	လည်ပတ်/ပြင်ထိန်းအဖွဲ့ဝင်
၁၁	ဒေါ်မိကျော်	လည်ပတ်/ပြင်ထိန်းအဖွဲ့ဝင်
၁၂	ဦးကေဓိဇော်	ဝေဖန်အကြံပြုတိုင်ကြားချက်ဖြေရှင်းရေး ကျေးရွာ ကိုယ်စားလှယ်
၁၃	ဒေါ်စင်မာဦး	ဝေဖန်အကြံပြုတိုင်ကြားချက်ဖြေရှင်းရေး ကျေးရွာ ကိုယ်စားလှယ်
၁၄	ဦး ကေဓိကျော်ဝင်း	စေတနာ့ဝန်ထမ်း
၁၅	ဒေါ်စင်မာကေဓိ	စေတနာ့ဝန်ထမ်း
၁၆	ဦးကေဓိဦးဝင်း	ကျေးရွာငွေစာရင်းကိုင်



၉။ ပုံစံ ၈-၁။ ကျေးရွာအချက်အလက်

ပုံစံ - ၈-၁ - ကျေးရွာ အချက်အလက် (FORM PC 1)

လမ်းညွှန်။ ပထမဆုံးအကြိမ် ကျေးရွာသို့ ရောက်ရှိချိန်တွင် စည်းရုံးရေးမှူးက ကျေးရွာ ရာအိမ်မှူးကို ကျေးရွာကော်မတီဖွဲ့စည်းခြင်း အစည်း အဝေးမတိုင်မီ ဤ အချက်အလက်များ ကောက်ယူပေးရန် တောင်းဆိုဖြည့်သွင်းစေပြီး အစည်းအဝေး ကျင်းပစဉ် စိစစ်ရမည်။

ရာအိမ်မှူးအမည် ဦးစန္ဒစာစန္ဒာ ဖုန်း ၀၇၂၅၆၀၆၄၅၃၅ (T.M.T) စည်းရုံးရေးမှူးအမည်

ပြည်နယ်/ တိုင်းဒေသကြီး အနောက်အခြား မြို့နယ် ပင်လည်ဘူးမြို့နယ် ကျေးရွာအုပ်စု ကစော ကျေးရွာ အရှက်အောင်ကျွန်း

(က) လူဦးရေ

တိုင်းရင်းသား	အိမ်ထောင်စုပေါင်း	ကိုးကွယ်သည့်ဘာသာ	အိမ်ထောင်စုပေါင်း
၁။ <u>ဗမာ</u>	<u>၄၁</u>	၁။ <u>ဗုဒ္ဓ</u>	<u>၄၁</u>
၂။		၂။	
၃။		၃။	
၄။ အခြားတိုင်းရင်းသား လူမျိုးစုများ		၄။	

လူဦးရေ	ကျား (အရေအတွက်)	မ (အရေအတွက်)
<u>၂၄၆</u>	<u>၁၂၇</u>	<u>၁၁၉</u>
အိမ်ထောင်ဦးစီး	<u>၄၁</u>	

(ခ) ကျေးရွာရှိ အခြေခံ အဆောက်အအုံ (Facilities)

ပညာရေး	ခြံစိုပါ	ကျန်းမာရေး	ခြံစိုပါ	ဘာသာရေး	ခြံစိုပါ
အထက	<input type="checkbox"/>	ဆေးရုံ	<input type="checkbox"/>	ဘုရား/စေတီ	<input checked="" type="checkbox"/>
အလက	<input type="checkbox"/>	ကျန်းမာရေးဌာန	<input type="checkbox"/>	ဘုန်းကြီးကျောင်း	<input checked="" type="checkbox"/>
အမက	<input checked="" type="checkbox"/>	ကျန်းမာရေးဌာနခွဲ	<input type="checkbox"/>	ဟိန္ဒူဘုရားကျောင်း	<input type="checkbox"/>
မူကြို	<input type="checkbox"/>	ဆေးပေးခန်း	<input type="checkbox"/>	ခရစ်ယန်ဘုရားကျောင်း	<input type="checkbox"/>
အခြား	<input type="checkbox"/>	အခြား	<input type="checkbox"/>	ဗလီ	<input type="checkbox"/>
				အခြား	<input type="checkbox"/>
မှတ်ချက်		မှတ်ချက် <u>ပင်လည်ဘူး/ ပေးကြိုင်း ခြံစိုထား</u>		မှတ်ချက် <u>မရှိ</u>	

(ဂ) ကျွမ်းကျင်ပညာရှင် (ရွာသား/နေထိုင်)

ပညာရေး	နေထိုင်		ကျန်းမာရေး	နေထိုင်		တည်ဆောက်ရေး	နေထိုင်	
	ထိုင်	လည်ပတ်		ထိုင်	လည်ပတ်		ထိုင်	လည်ပတ်
မူလတန်းပြ ①	<input checked="" type="checkbox"/>	<input checked="" type="checkbox"/>	ဆရာဝန်	<input type="checkbox"/>	<input type="checkbox"/>	လက်သမား	<input checked="" type="checkbox"/>	<input checked="" type="checkbox"/>
အလယ်တန်းပြ	<input type="checkbox"/>	<input type="checkbox"/>	ကျန်းမာရေးဝန်ထမ်း	<input type="checkbox"/>	<input type="checkbox"/>	ပန်းရန်	<input type="checkbox"/>	<input type="checkbox"/>
အထက်တန်းပြ	<input type="checkbox"/>	<input type="checkbox"/>	သူနာပြုဆရာမ	<input type="checkbox"/>	<input type="checkbox"/>	လျှပ်စစ်လုပ်သား	<input type="checkbox"/>	<input type="checkbox"/>
မူကြို	<input type="checkbox"/>	<input type="checkbox"/>	သားဖွား <u>(အမျိုး)</u>	<input checked="" type="checkbox"/>	<input type="checkbox"/>	ပိုက်ဆက်	<input type="checkbox"/>	<input type="checkbox"/>
အခြား	<input type="checkbox"/>	<input type="checkbox"/>	ကျေးလက်ကျန်းမာရေးမှူး	<input type="checkbox"/>	<input type="checkbox"/>	မထွင်းနှစ်	<input checked="" type="checkbox"/>	<input type="checkbox"/>
မှတ်ချက် <u>မူလတန်းပြ ၁၈၀၀၀</u>			မှတ်ချက် ① <u>၁၈၀၀၀</u>			မှတ်ချက် ① <u>လက်သမား ၅၈၀၀၀</u>		
						② <u>လက်သမား ၃၈၀၀၀</u>		
						③ <u>မူကြို ၁၈၀၀၀</u>		



(ဃ) လမ်းပန်းဆက်သွယ်ရေး (အမှန်ခြစ်ပါ)

ကျောက်လမ်း () ကတ္တရာ () ကွန်ကရစ် () ဆိုင်ကယ်လမ်း (✓) ကျောက်စရစ် ()
မြေ (✓) လူသွားလမ်း (✓) အခြား _____

(င) ကျေးရွာဖွံ့ဖြိုးရေး စီမံကိန်း (Village Development Plan) (အမှန်ခြစ်ပါ)

(၁) လူထုဗဟိုပြုစီမံကိန်း မတိုင်မီက ကျေးရွာစီမံကိန်း ရှိသလား ရှိ/ မရှိ/ မသိ
(၂) ရှိလျှင် မည်သည့်နှစ်က ရေးဆွဲခဲ့သလဲ နှစ်/ မသိပါ
(၃) မြို့နယ်အတည်ပြုချက် ရရှိထားသလား ရှိ/ မရှိ/ မသိ

(စ) ခရီးအကွာအဝေး (Distance)

(၁) ရွာ (အလယ်) မှ ကျေးရွာအုပ်စု (အလယ်) အကွာအဝေး ၁ မိုင်/မာလုံ _____ /မသိပါ

(၂) ဤရွာနှင့် ကျေးရွာအုပ်စုရွာ (အလယ်) သွားချိန်
ခြောက်သွေ့ရာသီ - ထော်လာဂျီ/ ဆိုင်ကယ်/ ခြေလျင်/ မြည်း/ လှေ/ အခြား ၁၀ မိနစ် ၄၅ မိနစ်) နာရီ
မိုးရာသီ - ထော်လာဂျီ/ ဆိုင်ကယ်/ ခြေလျင်/ မြည်း/ လှေ/ အခြား ၂၀ မိနစ် ၄၅ မိနစ် () နာရီ

(ဆ) သဘာဝဘေး ဤကျေးရွာတွင် ရေကြီးခြင်းကဲ့သို့သော သဘာဝဘေး ကျရောက်ခဲ့မှု

မရှိ ရှိ (ဖော်ပြရန်) ၂၀၀၅ ခုနှစ် (မြို့သားသားဆန်ရွာရွာရွာ)

ဦးစာအောင်စွန်း

ရာအိမ်မှူး အမည်

လက်မှတ်

ရက်စွဲ

၂၀-၃-၂၀၁၅

ဦးစာအောင်စွန်း

စည်းရုံးရေးမှူး အမည် ဒေါ်ခင်မာမာ

လက်မှတ်

ရက်စွဲ

၂၀-၃-၂၀၁၅



ပုံစံ - စ-၁ - ကျေးရွာ အချက်အလက် (FORM PC 1)

လမ်းညွှန်ရွက်/ ကျေးရွာတစ်ရွာသို့ ပထမဆုံး မိတ်ဆက်ခရီးသွားရောက်သောအခါ လူထုစည်းရုံးရေးမှူးသည် ကျေးရွာခေါင်းဆောင်များအား ကျေးရွာအချက်အလက်များကို မေတ္တာရပ်ခံ၍တောင်းခံရမည်။ ဤအချက်အလက်များကို စီမံကိန်းမိတ်ဆက်အစည်းဝေးမတိုင်မီ တောင်းခံရမည်။ စီမံကိန်းမိတ်ဆက်အစည်းဝေးတွင် လူထုစည်းရုံးရေးမှူးသည် ဤအချက်အလက်များအား စစ်ဆေးပြီး မှန်ကန်အောင်ပြုလုပ်ရမည်။ ငြီးနောက်တွင် လူထုစည်းရုံးရေးမှူးမှ သတင်းအချက်အလက်ထဲသို့ Tablets မှတစ်ဆင့် ဖြည့်သွင်းရမည်။			
ရာအိမ်မှူးအမည်	ရွာအမည်	ရင်းနှီးမြှုပ်နှံမှုအမည်	ရင်းနှီးမြှုပ်နှံမှုအမည်
မြန်မာ့/ တိုင်းဒေသကြီး	မြို့နယ်	ကျေးရွာအုပ်စု	ကျေးရွာ
စစ်ကိုင်း	ဖလံလှိုင်	ကဒေသာ	ကတက်ကော့

(က) လူဦးရေ

တိုင်းရင်းသား	အိမ်ထောင်စုပေါင်း	ကိုးကွယ်သည့်ဘာသာ	အိမ်ထောင်စုပေါင်း
၁။ မဏ	၄၁	၁။ ဗုဒ္ဓ	၄၂
၂။ ကချင်	၁	၂။	
၃။		၃။	
၄။ အခြားတိုင်းရင်းသား လူမျိုးစုများ		၄။	

	ကျား (အရေအတွက်)	မ (အရေအတွက်)
လူဦးရေ	၂၄၉	၁၂၆
အိမ်ထောင်စုဦးစီး	၄၂	၆

(ခ) ကျေးရွာရှိ အခြေခံ အဆောက်အအုံ (Facilities)

ပညာရေး	ခြံစိမ်း	ကျန်းမာရေး	ခြံစိမ်း	ဘာသာရေး	ခြံစိမ်း
အထက်တန်းကျောင်း	<input type="checkbox"/>	ဆေးရုံ	<input type="checkbox"/>	ဘုရား/ဇေတီ	<input checked="" type="checkbox"/>
အလယ်တန်းကျောင်း	<input type="checkbox"/>	ကျန်းမာရေးဌာန	<input type="checkbox"/>	ဘုန်းကြီးကျောင်း	<input checked="" type="checkbox"/>
မူလတန်းကျောင်း	<input checked="" type="checkbox"/>	ကျန်းမာရေးဌာနခွဲ	<input type="checkbox"/>	ဟိန္ဒူဘုရားကျောင်း	<input type="checkbox"/>
ပုဂံကျောင်း	<input type="checkbox"/>	ဆေးပေးခန်း	<input type="checkbox"/>	ခရစ်ယာန်ဘုရားကျောင်း	<input type="checkbox"/>
အခြား	<input type="checkbox"/>	အခြား	<input type="checkbox"/>	ဗဟို	<input type="checkbox"/>
				အခြား	<input type="checkbox"/>
မှတ်ချက်		မှတ်ချက်		မှတ်ချက်	

(ဂ) ကျွမ်းကျင်သူများမှတ်တမ်း ၊ ကျေးရွာတွင်နေထိုင်သော သို့မဟုတ် တခြားရွာမှလာရောက်သောကျွမ်းကျင်သူများ

ပညာရေး	နေထိုင်	လည်ပတ်	ကျန်းမာရေး	နေထိုင်	လည်ပတ်	တည်ဆောက်ရေး	နေထိုင်	လည်ပတ်
မူလတန်းပြဆရာ/ဆရာမ	<input checked="" type="checkbox"/>	<input checked="" type="checkbox"/>	ဆရာဝန်	<input type="checkbox"/>	<input type="checkbox"/>	လက်သမား	<input checked="" type="checkbox"/>	<input type="checkbox"/>
အလယ်တန်းပြဆရာ/ဆရာမ	<input type="checkbox"/>	<input type="checkbox"/>	လ/ထကျန်းမာရေးမှူး	<input type="checkbox"/>	<input type="checkbox"/>	ပန်းရန်	<input checked="" type="checkbox"/>	<input type="checkbox"/>
အထက်တန်းပြဆရာ/ဆရာမ	<input type="checkbox"/>	<input type="checkbox"/>	အမျိုးသမီးကျန်းမာရေးဆရာမ	<input type="checkbox"/>	<input type="checkbox"/>	လှုပ်စစ်ဆိုင်ရာ	<input checked="" type="checkbox"/>	<input type="checkbox"/>
ပုဂံဆရာ/ဆရာမ	<input type="checkbox"/>	<input type="checkbox"/>	အရံသားဖွား	<input checked="" type="checkbox"/>	<input type="checkbox"/>	ရေပိုက်သွယ်သူ	<input checked="" type="checkbox"/>	<input type="checkbox"/>
အခြား	<input type="checkbox"/>	<input type="checkbox"/>	ပြည်သူ့ကျန်းမာရေးလုပ်သား ၁/၂	<input type="checkbox"/>	<input type="checkbox"/>	စက်ပြင်ဆရာ	<input checked="" type="checkbox"/>	<input type="checkbox"/>
မှတ်ချက်			မှတ်ချက်			မှတ်ချက်		



(ဃ) ကျေးရွာသို့ ရောက်ရှိနိုင်သည့်လမ်းအခြေအနေ / ကျေးရွာတစ်ရွာသည် ၎င်း၏ကျေးရွာအုပ်စုနှင့် ဆက်သွယ်ထားသော လမ်းအခြေအနေ (အောက်ပါတို့ကိုပိုင်းပါ)

ကျောက်ကြမ်းလမ်း ကတ္တရာလမ်း ကွန်ကရစ်လမ်း ဖော်တော်ဆိုင်ကယ်လမ်း ✓
ကျောက်ခင်းလမ်း မြေသားလမ်း ✓ လှသွားလမ်း ✓ အခြား _____

(င) ကျေးရွာဖွံ့ဖြိုးရေး စီမံကိန်း (Village Development Plan) (အမှန်ဖြစ်ပါ)

(၁) လူထုပတ်ဝန်းကျင်စီမံကိန်း မတိုင်မီက ကျေးရွာစီမံကိန်း ရှိသလား ရှိ/ မရှိ/ မသိ

(၂) ရှိလျှင် မည်သည့်နှစ်က ရေးဆွဲခဲ့သလဲ _____ နှစ်/ မသိပါ

(၃) ဖြန့်ချိအတည်ပြုရက် ရှိထားသလား ရှိ/ မရှိ/ မသိ

(စ) ဝေးအကွာအဝေး (Distance)

(၁) ရွာ (အလယ်) မှ ကျေးရွာအုပ်စု (အလယ်) အကွာအဝေး ပိုင်/တလုံ ၃ မိုင် / မသိပါ

(၂) ဤရွာနှင့် ကျေးရွာအုပ်စုရွာ (အလယ်) သွားရန်

ခြောက်သွေ့ရာသီ - ထော်လာရီ/ ဆိုင်ကယ်/ ခြေလျင် / မြည်း/ လှေ/ အခြား _____ (၃၀ မိနစ်) နာရီ

မိုးရာသီ - ထော်လာရီ/ ဆိုင်ကယ်/ ခြေလျင် / မြည်း/ လှေ/ အခြား _____ (၄၀) နာရီ

(ဆ) သဘာဝဘေး ဤကျေးရွာတွင် ရေကြီးခြင်းကိုသို့သော သဘာဝဘေး ကျရောက်ခဲ့မှု

မရှိ ရှိ (ဖော်ပြရန်) ၂၀၁၅ ဇူလိုင်လ မြေငြိမ်ခြင်းကြောင့်

(ဇ) ကျေးရွာတွင် ဖွဲ့စည်းထားသော အဖွဲ့အစည်းများ

လူထုပတ်ဝန်းကျင်စီမံကိန်းမတိုင်မီ ဤကျေးရွာတွင် ကျေးရွာဖွံ့ဖြိုးရေးအတွက် အစိုးရ(သို့)ရွာသားများကိုယ်တိုင်(သို့) စီမံကိန်းတစ်ခုခု ဖွဲ့စည်းထားသည့် အဖွဲ့အစည်းများရှိပါသလား။

... ကျေးရွာအုပ်စုအဖွဲ့ ... ကျေးရွာအုပ်စုအဖွဲ့ ...

... ကျေးရွာအုပ်စုအဖွဲ့ ... ကျေးရွာအုပ်စုအဖွဲ့ ...

... ကျေးရွာအုပ်စုအဖွဲ့ ... ကျေးရွာအုပ်စုအဖွဲ့ ...

ရာခိုင်နှုန်း အပည် ဒေါ်ဂျွန်စုမောင်

လက်မှတ် [Signature]

ရက်စွဲ ၁၇.၁.၂၀၁၆

စည်းရုံးရေးမှူး အပည် ဒေါ်ဂျွန်စုမောင်

လက်မှတ် [Signature]

ရက်စွဲ ၁၇.၁.၂၀၁၆



ပုံစံ - ၈ - ၁ ကျေးရွာအခြေခံအချက်အလက်များ (Form PC 1)

လမ်းညွှန်ချက်၊ ကျေးရွာတစ်ရွာသို့ ပထမဆုံးမိတ်ဆက်ရေး သွားရောက်သောအခါ လူထုစည်းရုံးရေးမှူးသည် ကျေးရွာခေါင်းဆောင်များအား ကျေးရွာအချက်အလက်များကို မေတ္တာရပ်ခံ၍ တောင်းခံရသည်။ ဤအချက်အလက်များကို စီမံကိန်းမိတ်ဆက်အစည်းပေးပေးပိုင်ခွင့်ရှိသည်။ စီမံကိန်းမိတ်ဆက်အစည်းပေးပေးစဉ် လူထုစည်းရုံးရေးမှူးသည် ဤအချက်အလက်များအား စစ်ဆေးပြီး မှန်ကန်အောင်ပြုလုပ်ရမည်။ ပြီးနောက်တွင် လူထုစည်းရုံးရေးမှူးမှ သတင်းအချက်အလက်ထံသို့ Tablets မှ တစ်ဆင့် ဖြည့်သွင်းရမည်။

ကျေးရွာခေါင်းဆောင် အမည် ဦးကျော်အောင်	ကျေးရွာခေါင်းဆောင်၏ ဖုန်းနံပါတ် ၀၇-၄၆၇၅၂၈၀၅၅	လူထုစည်းရုံးရေးမှူး၏ အမည် ဒေါ်အိအိအိ
ပြည်နယ်/51တိုင်းဒေသကြီး ခပ်ကုန်း	မြို့နယ် ဖင်လည်သူ	ကျေးရွာအုပ်စု ကင်သာ
		ကျေးရွာ ကထက်ကစ ကျေးရွာ

လူဦးရေ လူမျိုးစု	အိမ်ထောင်စုအရေအတွက်	ကိုးကွယ်သည့်ဘာသာ	အိမ်ထောင်စုအရေအတွက်
လူမျိုးစု (၁) ---ဗမာ---	42	ဘာသာ (၁) ---ဗုဒ္ဓ---	42
လူမျိုးစု (၂) -----		ဘာသာ (၂) -----	
လူမျိုးစု (၃) -----		ဘာသာ (၃) -----	
လူမျိုးစုရော အခြား		ဘာသာရော -----	
အရေအတွက်			
မသန်စွမ်းသူများ			
သက်ကြီးရွယ်အိုများ (၆၅ နှစ် နှင့် အထက်)	၈ - ၆ ၂၈ - ၈		14
စစ်ဘေးရှောင်			

လူဦးရေ	အမျိုးသား (အရေအတွက်)	အမျိုးသမီး (အရေအတွက်)
လူမျိုးစု (၁) ---ဗမာ---	122	118
လူမျိုးစု (၂) -----		
လူမျိုးစု (၃) -----		
အခြား		
အိမ်ထောင်စုဦးစီး	31	11

(ခ) အခြေခံအဆောက်အအုံ အသုံးအဆောင်များ

စာသင်ကျောင်း	အမှတ် ခြံစံပါ	ကျန်းမာရေး	အမှတ် ခြံစံပါ	ဘာသာရေး အဆောက် အအုံများ	အမှတ် ခြံစံပါ
အထက်တန်းကျောင်း	<input type="checkbox"/>	ဆေးရုံ	<input type="checkbox"/>	စေတီ	<input checked="" type="checkbox"/>
အလယ်တန်းကျောင်း	<input type="checkbox"/>	ကျန်းမာရေးဌာန	<input type="checkbox"/>	ဘုန်းကြီးကျောင်း	<input checked="" type="checkbox"/>
မူလတန်းကျောင်း	<input checked="" type="checkbox"/>	ကျန်းမာရေးဌာနခွဲ	<input type="checkbox"/>	ဟိန္ဒူဘုရားကျောင်း	<input type="checkbox"/>
မူကြိုကျောင်း	<input type="checkbox"/>	ဆေးပေးခန်း	<input type="checkbox"/>	ခရစ်ယာန်ကျောင်း	<input type="checkbox"/>
အခြား	<input type="checkbox"/>	အခြား	<input type="checkbox"/>	ဗလီ	<input type="checkbox"/>
				အခြား	<input type="checkbox"/>
မှတ်ချက်		မှတ်ချက်		မှတ်ချက်	



(ဂ) ကျွမ်းကျင်သူများမှတ်တမ်း (ကျေးရွာတွင်နေထိုင်သော သို့မဟုတ် တခြားရွာမှလာရောက်သော ကျွမ်းကျင်သူများ)

	(၁) စာသင်ကျောင်း		(၂) ကျန်းမာရေး			(၃) လက်မှုပညာရှင်		
	ရွာတွင်နေထိုင်သူ	အခြားရွာမှလာသူ		ရွာတွင်နေထိုင်သူ	အခြားရွာမှလာသူ		ရွာတွင်နေထိုင်သူ	အခြားရွာမှလာသူ
မူလတန်းပြဆရာ/မ	<input checked="" type="checkbox"/>	<input checked="" type="checkbox"/>	ဆရာဝန်	<input type="checkbox"/>	<input type="checkbox"/>	လက်သမား	<input checked="" type="checkbox"/>	<input type="checkbox"/>
အထက်တန်းပြဆရာ/မ	<input checked="" type="checkbox"/>	<input type="checkbox"/>	လက်ထောက်ကျန်းမာရေးပျိုး	<input type="checkbox"/>	<input type="checkbox"/>	ပန်းရံ	<input type="checkbox"/>	<input type="checkbox"/>
အလယ်တန်းပြဆရာ/မ	<input checked="" type="checkbox"/>	<input type="checkbox"/>	အမျိုးသမီးကျန်းမာရေးဆရာမ	<input type="checkbox"/>	<input type="checkbox"/>	လျှပ်စစ်ကျွမ်းကျင်ပီးသမား	<input type="checkbox"/>	<input type="checkbox"/>
မူကြိုဆရာ/မ	<input type="checkbox"/>	<input type="checkbox"/>	သားဖွားဆရာမ	<input checked="" type="checkbox"/>	<input type="checkbox"/>	ရေပိုက်သွယ်သူ	<input type="checkbox"/>	<input type="checkbox"/>
အခြား	<input type="checkbox"/>	<input type="checkbox"/>	ပြည်သူ့ကျန်းမာရေးလုပ်သား	<input type="checkbox"/>	<input type="checkbox"/>	စက်ပြင်ဆရာ	<input checked="" type="checkbox"/>	<input type="checkbox"/>
မှတ်ချက်			မှတ်ချက်				မှတ်ချက်	

(ဃ) ကျေးရွာသို့ ရောက်ရှိနိုင်သည့် လမ်းအခြေအနေ / ကျေးရွာတစ်ရွာသည် ၎င်း၏ ကျေးရွာအုပ်စုနှင့် ဆက်သွယ်ထားသော လမ်းအခြေအနေ (အောက်ပါတို့ကို ဝိုင်းပါ)

ကျောက်ကြမ်းလမ်း: _____ ကတ္တရာလမ်း: _____ ကွန်ကရစ်လမ်း: _____ မော်တော်ဆိုင်ကယ်လမ်း: _____
 ကျောက်ခင်းလမ်း: _____ မြေသားလမ်း: လူသွားလမ်း: အခြား: _____

(င) ကျေးရွာဖွံ့ဖြိုးမှုစီမံချက်

(၁) လူထုပဟိုပြုစီမံကိန်းမစတင်မီ ဤကျေးရွာတွင် ကျေးရွာဖွံ့ဖြိုးမှု စီမံချက်ရှိခဲ့ပါသလား? ပိုင်းပါ
ရှိပါသည်/မရှိပါ/မသိပါ

(၂) ရှိခဲ့ပါလျှင် ဤစီမံချက်ကို မည်သည့် ခုနှစ်တွင် ပြင်ဆင်ခဲ့ပါသနည်း? နှစ်-----/မသိပါ

(၃) ဤစီမံချက်ကို မြို့နယ်မှ အတည်ပြုခဲ့ပါသလား? ပြုခဲ့ပါသည်/မပြုခဲ့ပါ /မသိပါ

(စ) ခရီးအကွာအဝေး

(၁) ဤကျေးရွာ၏ပဟိုမှ ၎င်းကျေးရွာအုပ်စု၏ပဟိုအထိ ခရီးမိုင်မည်မျှကွာဝေးသနည်း? မိုင်-၃.၅-/မသိပါ

(၂) ဤကျေးရွာမှ ၎င်းကျေးရွာအုပ်စုပဟိုအထိ သွားလာရာတွင် ကြာမြင့်သည့်အချိန်။

ခြောက်သွေ့ရာသီတွင် ကြာချိန် ----- ၀၅:၃၀ မှီ ထော်လာရီ/မော်တော်ဆိုင်ကယ်/ခြေလျင်/လား/မော်တော်ဘုတ်/အခြား: -----

မိုးရာသီတွင် ကြာချိန် ----- ၁:၃၀ မှီ ထော်လာရီ/မော်တော်ဆိုင်ကယ်/ခြေလျင်/လား/မော်တော်ဘုတ်/အခြား: -----

(ဆ) ပတ်ဝန်းကျင်ဆိုင်ရာ သဘာဝဘေးအန္တရာယ်

ဤကျေးရွာတွင် ရေကြီးခြင်းကဲ့သို့ သဘာဝဘေးအန္တရာယ်ကျရောက်ဖွဲ့ခြင်း ရှိပါသလား။
 မရှိပါ ရှိပါသည် ရှိလျှင်ဖော်ပြပါ ----- မိုးသီးကျ - ၂၀၀၆ -----

(ဇ) ကျေးရွာတွင် ဖွဲ့စည်းထားသော အဖွဲ့အစည်းများ

လူထုပဟိုပြုစီမံကိန်းမတိုင်မီ ဤကျေးရွာတွင် ကျေးရွာဖွံ့ဖြိုးရေးအတွက် အစိုးရ (သို့) ရွာသားများကိုယ်တိုင်(သို့) စီမံကိန်းတစ်ခုခုမှ ဖွဲ့စည်းထားသည့် အဖွဲ့အစည်းများရှိပါသလား။

(၁) -----
 (၂) -----



(ဇ) အထွေထွေအုပ်ချုပ်ရေး ဦးစီးဌာန (GAD) မှ မှတ်တမ်းတင်ထားခြင်း
ဤကျေးရွာသည် အထွေထွေအုပ်ချုပ်ရေး ဦးစီးဌာန (GAD) မှ မှတ်တမ်းတင်ထားမှု ရှိပါသလား။
 မရှိပါ ရှိပါသည်

ကျေးရွာခေါင်းဆောင်

အမည် ဦးကျော်စွာ

လက်မှတ်  နေ့စွဲ ၂.၂.၂၀၁၇

လူထုစည်းရုံးရေးမှူး

အမည် ဒေါ်ခင်ခင်

လက်မှတ်  နေ့စွဲ ၂.၂.၂၀၁၇



၉။ ပုံစံ ၈-၁။ ကျေးရွာအချက်အလက်

ပုံစံ - ၈ - ၁ ကျေးရွာအခြေခံအချက်အလက်များ (Form PC 1)

လမ်းညွှန်ချက်။ ကျေးရွာတစ်ရွာသို့ ပထမဆုံးပိတ်ဆက်ခရီး သွားရောက်သောအခါ လူထုစည်းရုံးရေးမှူးသည် ကျေးရွာခေါင်းဆောင်များအား ကျေးရွာအချက်အလက်များကို မေတ္တာရပ်ခံ၍ တောင်းခံရသည်။ ဤအချက်အလက်များကို စီမံကိန်းပိတ်ဆက်အစည်းဝေးမတိုင်မီတောင်းခံရမည်။ စီမံကိန်းပိတ်ဆက်အစည်းဝေးတွင် လူထုစည်းရုံးရေးမှူးသည် ဤအချက်အလက်များအား စစ်ဆေးပြီး မှန်ကန်အောင်ပြုလုပ်ရမည်။ ပြီးနောက်တွင် လူထုစည်းရုံးရေးမှူးမှ သတင်းအချက်အလက်ထံသို့ Tablets မှ တစ်ဆင့် ဖြည့်သွင်းရမည်။

ကျေးရွာခေါင်းဆောင် အမည် ဦးပျံမျိုးကောင်	ကျေးရွာခေါင်းဆောင်၏ ဖုန်းနံပါတ် ၀၅-၄၅၇ ၈၉၈ ၀၅၅	လူထုစည်းရုံးရေးမှူး၏ အမည် ဒေါ်ခင်ခင်စွာ
ပြည်နယ်/တိုင်းဒေသကြီး စစ်ကိုင်း	မြို့နယ် ပင်လယ်ခင်း	ကျေးရွာအုပ်စု ကသာ
		ကျေးရွာ ပထက်ကောင်းကျို

လူမျိုးစု	အိမ်ထောင်စုအရေအတွက်	ကီးကွယ်သတ္တိဘာသာ	အိမ်ထောင်စုအရေအတွက်
လူမျိုးစု (၁) - မိမာ	42	ဘာသာ (၁) - ဗုဒ္ဓ	42
လူမျိုးစု (၂) -----		ဘာသာ (၂) -----	
လူမျိုးစု (၃) -----		ဘာသာ (၃) -----	
လူမျိုးစုရော အခြား -----		ဘာသာရော အခြား -----	
အရေအတွက်			
မသန်စွမ်းသူများ သက်ကြီးရွယ်အိုများ (၆၅ နှစ် နှင့် အထက်) စာတေးရောင်	၈-6 1၈ - 8		14

လူဦးရေ	အမျိုးသား (အရေအတွက်)	အမျိုးသမီး (အရေအတွက်)
လူမျိုးစု (၁) - မိမာ	125	123
လူမျိုးစု (၂) -----		
လူမျိုးစု (၃) -----		
အခြား -----		
အိမ်ထောင်ဦးစီး	31	11

(ခ) အခြေခံအဆောက်အအုံ အသုံးအဆောင်များ

စာသင်ကျောင်း	အမှတ် ခြံပိ	ကျန်းမာရေး	အမှတ် ခြံပိ	ဘာသာရေး အဆောက် အအုံများ	အမှတ် ခြံပိ
အသက်တန်းကျောင်း	<input type="checkbox"/>	ဆေးရုံ	<input type="checkbox"/>	စေတီ	<input checked="" type="checkbox"/>
အလယ်တန်းကျောင်း	<input type="checkbox"/>	ကျန်းမာရေးဌာန	<input type="checkbox"/>	ဘုန်းကြီးကျောင်း	<input checked="" type="checkbox"/>
မူလတန်းကျောင်း	<input checked="" type="checkbox"/>	ကျန်းမာရေးဌာနခွဲ	<input type="checkbox"/>	ဟိန္ဒူဘုရားကျောင်း	<input type="checkbox"/>
မုက်ကျောင်း	<input checked="" type="checkbox"/>	ဆေးပေးခန်း	<input type="checkbox"/>	ခရစ်ယာန်ကျောင်း	<input type="checkbox"/>
အခြား	<input type="checkbox"/>	အခြား	<input type="checkbox"/>	ဗလီ	<input type="checkbox"/>
				အခြား	<input type="checkbox"/>
မှတ်ချက်		မှတ်ချက်		မှတ်ချက်	



(ဂ) ကျွမ်းကျင်သူများမှတ်တမ်း (ကျေးရွာတွင်နေထိုင်သော သို့မဟုတ် တာဝန်များလုပ်ဆောင်သော ကျွမ်းကျင်သူများ)

(၁) စာသင်ကျောင်း			(၂) ကျန်းမာရေး			(၃) လက်မှုပညာရှင်		
	ရွာတွင်နေထိုင်သူ	အခြားရွာမှလာသူ		ရွာတွင်နေထိုင်သူ	အခြားရွာမှလာသူ		ရွာတွင်နေထိုင်သူ	အခြားရွာမှလာသူ
မူလတန်းပြဆရာ/မ	<input checked="" type="checkbox"/>	<input checked="" type="checkbox"/>	ဆရာဝန်	<input type="checkbox"/>	<input type="checkbox"/>	လက်သမား	<input checked="" type="checkbox"/>	<input type="checkbox"/>
အထက်တန်းပြဆရာ/မ	<input type="checkbox"/>	<input type="checkbox"/>	လက်ထောက်ကျန်းမာရေးမှူး	<input type="checkbox"/>	<input type="checkbox"/>	ပန်းရံ	<input type="checkbox"/>	<input type="checkbox"/>
အလယ်တန်းပြဆရာ/မ	<input checked="" type="checkbox"/>	<input type="checkbox"/>	အမျိုးသမီးကျန်းမာရေးဆရာမ	<input type="checkbox"/>	<input type="checkbox"/>	လျှပ်စစ်ကျွမ်းကျင်၊ ဇီးသမား	<input type="checkbox"/>	<input type="checkbox"/>
မူကြိုဆရာ/မ	<input type="checkbox"/>	<input type="checkbox"/>	သားဖွားစား ရာမ	<input checked="" type="checkbox"/>	<input type="checkbox"/>	ရေပြိုက်သွယ်သူ	<input type="checkbox"/>	<input type="checkbox"/>
အခြား	<input type="checkbox"/>	<input type="checkbox"/>	ပြည်သူ့ကျန်းမာရေးလုပ်သား	<input type="checkbox"/>	<input type="checkbox"/>	စက်ပြင်ဆရာ	<input checked="" type="checkbox"/>	<input type="checkbox"/>
မှတ်ချက်			မှတ်ချက် 5			မှတ်ချက်		

(ဃ) ကျေးရွာသို့ ရောက်ရှိနိုင်သည့် လမ်းအခြေအနေ / ကျေးရွာတစ်ရွာသည် ၎င်း၏ ကျေးရွာအုပ်စုနှင့် ဆက်သွယ်ထားသော လမ်းအခြေအနေ (အောက်ပါတို့ကိုပိုင်းပါ)

ကျောက်ကြမ်းလမ်း ကတ္တရာလမ်း ကွန်ကရစ်လမ်း မော်တော်ဆိုင်ကယ်လမ်း
 ကျောက်ခင်းလမ်း မြေသားလမ်း လူသွားလမ်း အခြား _____

(င) ကျေးရွာဖွံ့ဖြိုးမှုစီမံချက်

(၁) လူထုဗဟိုပြုစီမံကိန်းမတင်မီ ဤကျေးရွာတွင်ကျေးရွာဖွံ့ဖြိုးမှု စီမံချက်ရှိခဲ့ပါသလား? ပိုင်းပါ
ရှိပါသည်/မရှိပါ/မသိပါ

(၂) ရှိခဲ့ပါလျှင် ဤစီမံချက်ကို မည်သည့် ခုနှစ်တွင်ပြင်ဆင်ခဲ့ပါသနည်း? နှစ်-----/မသိပါ

(၃) ဤစီမံချက်ကို မြို့နယ်မှအတည်ပြုခဲ့ပါသလား? ပြုခဲ့ပါသည်/မပြုခဲ့ပါ /မသိပါ

(စ) ခရီးအကွာအဝေး

(၁) ဤကျေးရွာ၏ဗဟိုမှ ၎င်းကျေးရွာအုပ်စု၏ဗဟိုအထိ ခရီးမိုင်မည်မျှကွာဝေးသနည်း? မိုင် 2.9 / မသိပါ

(၂) ဤကျေးရွာမှ ၎င်းကျေးရွာအုပ်စု၏ဗဟိုအထိ သွားလာရာတွင်ကြာမြင့်သည့်အချိန်။

ခြောက်သွေ့ရာသီတွင်ကြာချိန် 00-20 မိနစ် ထော်လာဂျီ/မော်တော်ဆိုင်ကယ်/မြေလျှင်/လား/မော်တော်ဘုတ်/
 အခြား -----

မိုးရာသီတွင်ကြာချိန် ၅-၃၀ မိနစ် ထော်လာဂျီ/မော်တော်ဆိုင်ကယ်/မြေလျှင်/လား/မော်တော်ဘုတ်/
 အခြား -----

(ဆ) ပတ်ဝန်းကျင်ဆိုင်ရာ သဘာဝဘေးအန္တရာယ်

ဤကျေးရွာတွင် ရေကြီးခြင်းကဲ့သို့ သဘာဝဘေးအန္တရာယ်ကျရောက်ဖူးခြင်း ရှိပါသလား။
 မရှိပါ ရှိပါသည် ရှိလျှင်ဖော်ပြပါ ----- မြေသားကျ 1 2005

(ဇ) ကျေးရွာတွင် ဖွဲ့စည်းထားသော အဖွဲ့အစည်းများ
 လူထုဗဟိုပြုစီမံကိန်းမတင်မီ ဤကျေးရွာတွင် ကျေးရွာဖွံ့ဖြိုးရေးအတွက် အစိုးရ (သို့) ရွာသားများကိုယ်တိုင်(သို့) စီမံကိန်းတစ်ခုခုမှ ဖွဲ့စည်းထားသည့် အဖွဲ့အစည်းများရှိပါသလား။

(၁) -----
 (၂) -----



၁၅) အထွေထွေအုပ်ချုပ်ရေး ဦးစီးဌာန (GAD) မှ မှတ်တမ်းတင်ထားခြင်း
 ဤကျေးရွာသည် အထွေထွေအုပ်ချုပ်ရေး ဦးစီးဌာန (GAD) မှ မှတ်တမ်းတင်ထားမှု ရှိပါသလား။
 မရှိပါ ရှိပါသည်

ကျေးရွာခေါင်းစောင်

အမည် **ခွဲကျေးရွာ**

လက်မှတ် **[Signature]** နေ့စွဲ

လူထုစည်းရုံးရေးမှူး

အမည် **ဒေါ်ခင်မိတ္တူ**



၁၀။ ပုံစံ ၈-၂။ စီမံကိန်းစက်ဝန်းအချိန်ဇယား

ပုံစံ - ၈-၂ - စီမံကိန်းအချိန်ဇယား (FORM PC 3)

ရက်စွဲ		မကြီးမားဘဲ		မကြီးမားဘဲ		မကြီးမားဘဲ	
စရက်	ပြီးရက်	ရက်စွဲ	ကျေးရွာအုပ်စု	လက်ခံ	ကျေးရွာ	အစည်းအဝေး	တက်ရောက်သူ
(၁) ပထမအစည်းအဝေး၊ ကော်မတီဖွဲ့စည်းခြင်း	၁၀.၃.၂၀၁၅	၁၀.၃.၂၀၁၅	၂၉	၂၇	၄၁		
(၂) ဒုတိယအစည်းအဝေး၊ ကျေးရွာစီမံကိန်း ရေးဆွဲခြင်း	၁၀.၃.၂၀၁၅	၁၀.၃.၂၀၁၅	၂၉	၂၇	၄၁		
(၃) ကျေးရွာအုပ်စု စီမံကိန်း ဆုံးဖြတ်ချက်	၁၃.၃.၂၀၁၅	၁၅.၃.၂၀၁၅	၁၂	၁၀	၂၂		
(၄) မြို့နယ်စီမံကိန်းရေးဆွဲရေးနှင့် အကောင်အထည်ဖော်ရေး ကော်မတီ အတည်ပြုချက်	၁၂.၅.၂၀၁၅	၁၂.၅.၂၀၁၅	၁၅	၁	၁၆		
(၅) ကျေးရွာ အစီရင်ခံစာ ပြုစုခြင်း							
(၆.၁) စီမံကိန်း လုပ်ငန်းခွဲ ပြင်ဆင်မှု အစည်းအဝေး (ပကြိမ်)	၁၄.၈.၂၀၁၅	၁၄.၈.၂၀၁၅	၁၅	၂၁	၃၆		
(၆.၂) စီမံကိန်း လုပ်ငန်းခွဲ ပြင်ဆင်မှု အစည်းအဝေး (ဒုကြိမ်)							
(၆.၃) စီမံကိန်း လုပ်ငန်းခွဲ ပြင်ဆင်မှု အစည်းအဝေး (တကြိမ်)							
(၆.၄) စီမံကိန်း လုပ်ငန်းခွဲ ပြင်ဆင်မှု အစည်းအဝေး (စကြိမ်)							
(၆.၅) စီမံကိန်း လုပ်ငန်းခွဲ ပြင်ဆင်မှု အစည်းအဝေး (ပဉ္စမကြိမ်)							
(၇) လုပ်ငန်း အကောင်အထည်ဖော်ခြင်း							
(၈.၁) ကျေးရွာလုပ်ငန်း တိုးတက်မှု တင်ပြခြင်းအစည်းအဝေး (ပကြိမ်)	၂၂.၉.၂၀၁၅	၂၅.၉.၂၀၁၅	၂	၈	၁၀		
(၈.၂) ကျေးရွာလုပ်ငန်း တိုးတက်မှု တင်ပြခြင်းအစည်းအဝေး (ဒုကြိမ်)	၃၀.၉.၂၀၁၅	၃၀.၉.၂၀၁၅	၂	၈	၁၀		
(၈.၃) ကျေးရွာလုပ်ငန်း တိုးတက်မှု တင်ပြခြင်းအစည်းအဝေး (တကြိမ်)							
(၈.၄) ကျေးရွာလုပ်ငန်း တိုးတက်မှု တင်ပြခြင်းအစည်းအဝေး (စကြိမ်)							
(၈.၅) ကျေးရွာလုပ်ငန်း တိုးတက်မှု တင်ပြခြင်းအစည်းအဝေး (ပဉ္စမကြိမ်)							
(၉) ဘဏ္ဍာရေး စစ်ဆေးခြင်း							
(၁၀) လူထုစစ်ဆေးမှု	၄-၁၀-၂၀၁၅	၄-၁၀-၂၀၁၅	၂၀	၂၈	၄၈		



ပုံစံ ၈၂ - စိတ်နှိုးစက်ဝန်အဆိုရှိသော (FC 2)

လမ်းညွှန်ဖော်သက်ဆိုင်ရာလုပ်ငန်းစဉ်များ/လက်ထောက်အဖွဲ့ဝင်များ/စိတ်နှိုးစက်ဝန်အဆင့်တစ်ခုစီ ပြီးစီးသည့်ကျေးရွာနှင့် ကျေးရွာအုပ်စု
 တက္ကသိုလ်/ပုံစံပြည့်သွင်းရမည့်
 စက်ဝန်အာအဖွဲ့ဝင်ဖြစ်ပါ စက်ဝန်(၁) စက်ဝန်(၂) စက်ဝန်(၃)

စက်ဝန်အာအဖွဲ့ဝင်ဖြစ်ပါ စက်ဝန်(၄) စက်ဝန်(၅)

ရည်ရွယ်ချက်/လိုအပ်ချက်: အမည် ခေါ်ချစ်အောင်

နေ့စွဲ ၁၅-၂-၂၀၁၆

ပြည်နယ်/တိုင်း ဝေဖန် ပြနယ် မင်းခက် ကျေးရွာ အောင်အောင်ကျေးရွာ

စိတ်နှိုးစက်ဝန်အဆင့်များ	နေ့စွဲ		အရည်အသွေးတွင်တက်ရောက်သူအရေအတွက်	လူမျိုးစု တက်ရောက်သူ ရေအတွက် လူမျိုးစုအမည်
	တောင်သည့်နေ့	ပြီးဆုံးသည့်နေ့		
၁. ကျေးရွာစိတ်နှိုးစက်ဝန်အဆင့်အား ၂. ကျေးရွာစိတ်နှိုးစက်ဝန်အဆင့်အား ၃. ကျေးရွာစိတ်နှိုးစက်ဝန်အဆင့်အား ၄. ပြည်ထောင်စုစိတ်နှိုးစက်ဝန်အဆင့်အား ၅. ပြည်ထောင်စုစိတ်နှိုးစက်ဝန်အဆင့်အား ၆. စိတ်နှိုးစက်ဝန်အဆင့်အား ၇. စိတ်နှိုးစက်ဝန်အဆင့်အား ၈. စိတ်နှိုးစက်ဝန်အဆင့်အား	၁၅.၁.၁၆	၁၅.၁.၁၆	၃၂	၁၅၃၅၁ ၁၅၃၅၁ ၁၅၃၅၁ ၁၅၃၅၁ ၁၅၃၅၁ ၁၅၃၅၁ ၁၅၃၅၁
၉. စိတ်နှိုးစက်ဝန်အဆင့်အား ၁၀. စိတ်နှိုးစက်ဝန်အဆင့်အား ၁၁. စိတ်နှိုးစက်ဝန်အဆင့်အား ၁၂. စိတ်နှိုးစက်ဝန်အဆင့်အား	၁၅.၂.၁၆	၁၅.၂.၁၆	၃၆	၁၅၃၅၁ ၁၅၃၅၁ ၁၅၃၅၁ ၁၅၃၅၁
၁၃. စိတ်နှိုးစက်ဝန်အဆင့်အား ၁၄. စိတ်နှိုးစက်ဝန်အဆင့်အား ၁၅. စိတ်နှိုးစက်ဝန်အဆင့်အား ၁၆. စိတ်နှိုးစက်ဝန်အဆင့်အား ၁၇. စိတ်နှိုးစက်ဝန်အဆင့်အား ၁၈. စိတ်နှိုးစက်ဝန်အဆင့်အား ၁၉. စိတ်နှိုးစက်ဝန်အဆင့်အား ၂၀. စိတ်နှိုးစက်ဝန်အဆင့်အား	၁၅.၂.၁၆	၁၅.၂.၁၆	၃၆	၁၅၃၅၁ ၁၅၃၅၁ ၁၅၃၅၁ ၁၅၃၅၁ ၁၅၃၅၁ ၁၅၃၅၁ ၁၅၃၅၁ ၁၅၃၅၁
၂၁. စိတ်နှိုးစက်ဝန်အဆင့်အား ၂၂. စိတ်နှိုးစက်ဝန်အဆင့်အား ၂၃. စိတ်နှိုးစက်ဝန်အဆင့်အား ၂၄. စိတ်နှိုးစက်ဝန်အဆင့်အား ၂၅. စိတ်နှိုးစက်ဝန်အဆင့်အား ၂၆. စိတ်နှိုးစက်ဝန်အဆင့်အား ၂၇. စိတ်နှိုးစက်ဝန်အဆင့်အား ၂၈. စိတ်နှိုးစက်ဝန်အဆင့်အား ၂၉. စိတ်နှိုးစက်ဝန်အဆင့်အား ၃၀. စိတ်နှိုးစက်ဝန်အဆင့်အား	၁၅.၂.၁၆	၁၅.၂.၁၆	၃၆	၁၅၃၅၁ ၁၅၃၅၁ ၁၅၃၅၁ ၁၅၃၅၁ ၁၅၃၅၁ ၁၅၃၅၁ ၁၅၃၅၁ ၁၅၃၅၁ ၁၅၃၅၁ ၁၅၃၅၁



ပုံစံ - ၀-၂ - စီမံကိန်းစက်ဝန်းအချိန်ဇယား (PC 2)

လမ်းညွှန်ချက်၊ သက်ဆိုင်ရာလူထုဝင်ရောက်မှု/လက်ထောက်နည်းပညာနည်းပညာများ/မှ စီမံကိန်းစက်ဝန်းအဆင့်တစ်ခုစီပြီးစီးပိုင်း၊ ကျေးရွာနှင့် ကျေးရွာအုပ်စုအတွက် ဤပုံစံကို ဖြည့်သွင်းရမည်။

စတင်ရက်စွဲ/လမ်းညွှန်ချက်/အချိန်ဇယား အမည်: **စစ်လုံခြုံရေး**

နေ့စွဲ: **၂. ၉. ၂၀၁၇** စက်ဝန်းအားအမှတ်ခြစ်ပါ စက်ဝန်း(၁) စက်ဝန်း(၂) စက်ဝန်း(၃)

မြည်နယ်/စဉ်း: **စစ်လုံခြုံရေး** မြို့နယ် ယင်းလမ်းညွှန်ချက်: **ကျေးရွာအုပ်စု** ကလေးဘူ **ကျေးရွာ ၈ ကလေးဘူ** ကျေးရွာ

စီမံကိန်းအဆင့်အမျိုးအမည်	စတင်သည့် နေ့	ပြီးဆုံးသည့်နေ့	အစည်းအဝေးတွင် တက်ရောက်သူအရေအတွက်		
			အမျိုးသား အရေအတွက်	အမျိုးသမီး အရေအတွက်	အိမ်ထောင်စု အရေအတွက်
၁။ ကျေးရွာစီမံကိန်း ပိတ်ဆက်အစည်းအဝေး	၂. ၉. ၂၀၁၇	၂၀. ၉. ၂၀၁၇	၁၅	၁၉	၅၂
၂။ ကျေးရွာစီမံကိန်း ပြန်လည်စတင်ရေးဆွဲခြင်း အစည်းအဝေး	၃. ၉. ၂၀၁၇	၅. ၉. ၂၀၁၇	၂၀	၁၉	၄၀
၃။ ကျေးရွာအုပ်စု လုပ်ငန်းဆုံးဖြတ်ချက်ချသည့် အစည်းအဝေး	၂၀. ၉. ၂၀၁၇	၂၀. ၉. ၂၀၁၇	၅၀	၂၃	၅၅
၄။ မြို့နယ်အဆင့် စီမံကိန်းရေးဆွဲရေး နှင့် အကောင်အထည်ဖော်ရေးအကောင်အထည်ဖော်ရေး နှင့် သုံးသပ်မှု အစည်းအဝေး			မလို	မလို	မလို
၅။ မြို့နယ် စီမံကိန်းရေးဆွဲရေး နှင့် အကောင်အထည်ဖော်ရေး ကော်မတီ၏ဆုံးဖြတ်ချက်ကို ရွာသို့ အသိပေး အကြောင်းကြားသည့် အစည်းအဝေး					
၆။ စီမံကိန်းလုပ်ငန်းဆုံးဖြတ်ချက်ရေးဆွဲခြင်း အစည်းအဝေး					
၆.၀။ စီမံကိန်းလုပ်ငန်း အကောင်အထည်ဖော် ရေးဆွဲခြင်း					



၄-၂-၀-၂ - စီမံကိန်းစက်ဝန်းအချိန်ဇယား (PC 2)

လယ်ဧွန်ရွာနယ် သက်ဆိုင်ရာလူထုစည်းရုံးရေးအဖွဲ့/လက်ထောက်နည်းညာသူများမှ စီမံကိန်းစက်ဝန်းအဆင့်တစ်စိတ်ဖြစ်ပေါ်စေရန် ကျေးရွာအုပ်စုအတွက် ညှိနှိုင်းပေးမည်။

စည်းရုံးရေးအဖွဲ့/ဝန်ထမ်း အမည် ဒေါ်ခင်ခင်ဇော်

နေ့စွဲ ၂၀၁၇. ၁၀. ၂၃ စက်ဝန်း(၁) စက်ဝန်း(၂) စက်ဝန်း(၃)

ပြည်နယ်/တိုင်း စစ်ကိုင်း မြို့နယ် ပင်လယ်ဘက် ကျေးရွာ န.စက်ဝန်း(၁)၊ န.စက်ဝန်း(၂)၊ န.စက်ဝန်း(၃)

စီမံကိန်းစက်ဝန်းအဆင့်များ	နေ့စွဲ		အစည်းအဝေးစတင်ရက်စွဲများအရအတွက်			
	စတင်သည့်နေ့	ပြီးဆုံးသည့်နေ့	အချိန်အရအတွက်	အချိန်အရအတွက်	အိမ်ထောင်စုအရအတွက်	လူမျိုးစုအရအတွက်နှင့် လူမျိုးစုအမည်
၁။ ကျေးရွာစီမံကိန်း စိတ်ဆက်အစည်းအဝေး	၂၀၁၇. ၁၀. ၂၃	၂၀၁၇. ၁၀. ၂၃	၂၀	၂၀	၃၅	၁၅၈ ၅၅
၂။ ကျေးရွာဖွံ့ဖြိုးရေး စီမံချက်ရေးဆွဲခြင်း အစည်းအဝေး	၂၀၁၇. ၁၀. ၂၃	၂၀၁၇. ၁၀. ၂၃	၂၀	၂၀	၃၅	၁၅၈ ၅၅
၃။ ကျေးရွာအုပ်စု လုပ်ငန်းဆောင်ရွက်ချက်စာတမ်း အစည်းအဝေး						
၄။ မြို့နယ်အဆင့် စီမံကိန်းရေးဆွဲရေး နှင့် အကောင်အထည်ဖော်ရေးကော်မတီ၏ စီမံကိန်း သုံးသပ်မှု အစည်းအဝေး						
၅။ မြို့နယ် စီမံကိန်းရေးဆွဲရေး နှင့် အကောင်အထည်ဖော်ရေး ကော်မတီ၏ဆုံးဖြတ်ချက်ကို ရွာသို့ အသိပေး အကြောင်းကြားသည့် အစည်းအဝေး						
၆။ စီမံကိန်းလုပ်ငန်းဆောင်ရွက်ရေးဆွဲခြင်း အစည်းအဝေး						
၆.၁။ စီမံကိန်းလုပ်ငန်း အကောင်အထည်ဖော်ရေးအစီအစဉ် ရေးဆွဲခြင်း						



၁၁။ ပုံစံ ၈-၃။ ကျေးရွာဖွံ့ဖြိုးရေးဦးစားပေးအစီအစဉ်

ပုံစံ - ၈-၄ - ကျေးရွာမျှော်မှန်းချက် (FORM PC 4)

လမ်းညွှန်။ ကျေးရွာမျှော်မှန်းချက် အစည်းအဝေးအပြီးတွင် ကျေးရွာ စီ/ထောက်သည် လူထုစည်းရုံးရေးမှူး၏ အကူအညီဖြင့် ဤပုံစံကို ဖြည့်သွင်းရမည်။ လူထုပဟိုပြုစီမံကိန်း ရန်ပုံငွေသာမဟုတ်၊ အခြားရန်ပုံငွေများ အပါအဝင် အခက်အခဲအားလုံး၊ ဦးစားပေး အစီအစဉ်များ၊ လုပ်ငန်းစဉ်များပါ ရေးသွင်းပါ။

စည်းရုံးရေးမှူးအမည် သော် ချိုမာမောင်

ရက်စွဲ၊ ၁၀-၃-၂၀၁၅ ပ နှစ် ဒု နှစ် တ နှစ် ဝ နှစ်

ပြည်နယ်/ တိုင်းဒေသကြီး	မြို့နယ်	ကျေးရွာအုပ်စု	ကျေးရွာ
စစ်ကိုင်းတိုင်း	မင်းမာလတ်မြို့နယ်	တယော	အထက်ကွက်ကျေးရွာ

(က) အခက်အခဲများ (အဓိက အခက်အခဲများအနက် အနည်းဆုံး ၅ ခု ရေးပါ)

အမျိုးသားများဘက်မှ တင်ပြသော အခက်အခဲများ	အမျိုးသမီးများဘက်မှ တင်ပြသော အခက်အခဲများ
၁ စိုက်ပျိုးရေး	၁ ကျေးရွာအုပ်စုအတွင်း ရေအခက်
၂ ကျေးရွာအုပ်စုအတွင်း မြေယာပိုင်ဆိုင်မှု	၂ ကျေးရွာအုပ်စုအတွင်း မြေယာပိုင်ဆိုင်မှု
၃ အထက်ကွက် (အထက်)	၃ အထက်ကွက် (အထက်)
၄ စာကြည့်တိုက် (အထက်)	၄ အထက်ကွက် (အထက်) / ၂၄ နာရီ နေ့စဉ်
၅ မင်းမာလတ်-အထက်ကွက် တံတား	၅ စက်ရုံတည်ဆောက်

(ခ) မျှော်မှန်းချက် နောက် ၅ နှစ်ကြာကာလတွင် ကျေးရွာဖွံ့ဖြိုးမှုအတွက် အဓိက ရည်မှန်းချက်များ (၅ ခု)

အမျိုးသားများဘက်မှ တင်ပြသော ရည်မှန်းချက်	အမျိုးသမီးများဘက်မှ တင်ပြသော ရည်မှန်းချက်
၁ စိုက်ပျိုးရေး အားဖြင့် ချစ်သမီး	၁ ကျေးရွာအုပ်စုအတွင်း မြေယာပိုင်ဆိုင်မှု
၂ စိုက်ပျိုးရေး အားဖြင့် ချစ်သမီး	၂ စိုက်ပျိုးရေး အားဖြင့် ချစ်သမီး
၃ စိုက်ပျိုးရေး အားဖြင့် ချစ်သမီး	၃ ရေပေးစနစ် တည်ဆောက်
၄ စိုက်ပျိုးရေး အားဖြင့် ချစ်သမီး	၄ စာကြည့်တိုက် တည်ဆောက်
၅ မင်းမာလတ်-အထက်ကွက် တံတား	၅ ကျေးရွာအုပ်စုအတွင်း စိုက်ပျိုးရေး

(ဂ) ကျေးရွာတွင် ၃ နှစ်အတွင်း ဆောင်ရွက်မည့် ဦးစားပေး လုပ်ငန်းများ (လူထုပဟိုပြုစီမံကိန်း ရန်ပုံငွေသာမဟုတ်၊ အခြားရန်ပုံငွေများအတွက်ပါ ရေးသွင်းပြီး လူထုပဟိုပြုစီမံကိန်း ရန်ပုံငွေဖြင့် ဆောင်ရွက်မည့် လုပ်ငန်းကို ခြစ်ပါ)

ကျေးရွာ ဦးစားပေး ဖွံ့ဖြိုးရေး လုပ်ငန်းများ	ကျား/ မ/ ကျား+မ တင်ပြချက်	လူထုပဟိုပြု စီမံကိန်းမှ ဆောင်ရွက်ရန် အမှန်ခြစ်ပါ	ခန့်မှန်း ကုန်ကျငွေ	ခန့်မှန်း အကျိုးပြုဦးရေ
၁ ကျေးရွာအုပ်စုအတွင်း မြေယာပိုင်ဆိုင်မှု	ကျား+မ	-	၅၀၀၀၀၀	၂၄၆
၂ စိုက်ပျိုးရေး	ကျား+မ	-	၆၀၀၀၀၀၀	၂၄၆
၃ စိုက်ပျိုးရေး (ကျောက်ခင်း)	ကျား+မ	-	၁၀၀၀၀၀၀၀	၂၄၆
၄ စိုက်ပျိုးရေး (အထက်)	မ	-		၂၄၆
၅ ၂၄ နာရီ နေ့စဉ် (အထက်)	မ	+		၂၄၆
၆ ကျေးရွာအုပ်စုအတွင်း စိုက်ပျိုးရေး	ကျား+မ	-		၂၄၆

ကျေးရွာစီမံကိန်း အထောက်အကူပြု ကော်မတီ ဥက္ကဋ္ဌ အတည်ပြုချက်

လက်မှတ် ဝင်းစို ရက်စွဲ ၁၀-၃-၂၀၁၅



ပုံစံ - ၈-၄ - ကျေးရွာမျှော်မှန်းချက် (FORM PC 4)

လမ်းညွှန်၊ ကျေးရွာမျှော်မှန်းချက် အစည်းအဝေးအပြီးတွင် ကျေးရွာ စီ/ထောက်သည် လူထုစည်းရုံးရေးမှူး၏ အကူအညီဖြင့် ဤပုံစံကို ဖြည့်သွင်းရမည်။ လူထုဗဟိုပြုစီမံကိန်း ရန်ပုံငွေသာမဟုတ်၊ အခြားရန်ပုံငွေများ အပါအဝင် အခက်အခဲအားလုံး၊ ဦးစားပေး အစီအစဉ်များ၊ လုပ်ငန်းစဉ်များပါ ရေးသွင်းပါ။

စည်းရုံးရေးမှူးအမည် ဒေါ်ခင်မာလှိုင်

ရက်စွဲ၊ ၁၀.၃.၂၀၁၅ ပ နှစ် ဒု နှစ် တ နှစ် ဝ နှစ်

ပြည်နယ်/တိုင်းဒေသကြီး၊ စစ်ကိုင်းတိုင်း၊ မြို့နယ်၊ မင်းလည်ဘူ၊ ကျေးရွာအုပ်စု၊ ကသော၊ ကျေးရွာ၊ အထွေထွေကောသလမြို့

(က) အခက်အခဲများ (အဓိက အခက်အခဲများအနက် အနည်းဆုံး ၅ ခု ရေးပါ)

အမျိုးသားများဘက်မှ တင်ပြသော အခက်အခဲများ		အမျိုးသမီးများဘက်မှ တင်ပြသော အခက်အခဲများ	
၁	<u>မူကြိုကျော်ငြိ</u>	၁	<u>စာပြုစဉ်စိုက်</u>
၂	<u>စက်ရေအဖွဲ့ရေမန်</u>	၂	<u>မိုးရေကန်ရေမရှိ (အာခါ)</u>
၃	<u>ကျေးရွာရေကန်၊ စီအင်စီအေ မန်</u>	၃	<u>အာခါကျော်ငြိ (မိုးအား ရေအကူငါး)</u>
၄	<u>ကျေးရွာအောက်ရေ</u>	၄	<u>ကျေးရွာအောက်ရေမရှိ</u>
၅	<u>အာခါကျော်ငြိအစီအစဉ်မရှိ</u>	၅	<u>ခိုလှုံရေးအစီအစဉ်မရှိ</u>

(ခ) မျှော်မှန်းချက် နောက် ၅ နှစ်ကြာကာလတွင် ကျေးရွာဖွံ့ဖြိုးမှုအတွက် အဓိက ရည်မှန်းချက်များ (၅ ခု)

အမျိုးသားများဘက်မှ တင်ပြသော ရည်မှန်းချက်		အမျိုးသမီးများဘက်မှ တင်ပြသော ရည်မှန်းချက်	
၁		၁	
၂		၂	
၃		၃	
၄		၄	
၅		၅	

(ဂ) ကျေးရွာတွင် ၃ နှစ်အတွင်း ဆောင်ရွက်မည့် ဦးစားပေး လုပ်ငန်းများ (လူထုဗဟိုပြုစီမံကိန်း ရန်ပုံငွေသာမဟုတ်၊ အခြားရန်ပုံငွေများအတွက်ပါ ရေးသွင်းပြီး လူထုဗဟိုပြုစီမံကိန်း ရန်ပုံငွေဖြင့် ဆောင်ရွက်မည့် လုပ်ငန်းကို ခြစ်ပါ)

ကျေးရွာ ဦးစားပေး ဖွံ့ဖြိုးရေး လုပ်ငန်းများ	ကျား/ မ/ ကျား+မ တင်ပြချက်	လူထုဗဟိုပြု စီမံကိန်းမှ ဆောင်ရွက်ရန် အမှန်ခြစ်ပါ	ခန့်မှန်း ကုန်ကျငွေ	ခန့်မှန်း အကျိုးပြုဦးရေ
၁ <u>ရေကန် (အာခါ)</u>	ကျား+မ	—		၂၄၆
၂ <u>စာပြုစိုက် (အာခါ)</u>	ကျား+မ	—		၂၄၆
၃ <u>စက်ရေအဖွဲ့ (အာခါ)</u>	ကျား+မ	—		၂၄၆
၄				၂၄၆
၅				၂၄၆
၆				၂၄၆

ကျေးရွာစီမံကိန်း အထောက်အကူပြု ကော်မတီ ဥက္ကဋ္ဌ အတည်ပြုချက်

လက်မှတ် ဝင်းမိုး ရက်စွဲ ၁၀.၃.၂၀၁၅



ပုံစံ ၈-၃ ကျေးရွာဖွံ့ဖြိုးရေး ဦးစားပေးအစီအစဉ် (Form PC 3)

လယ်ညွှန်ချက်/ အဆင့် (၃) ကျေးရွာမှော်ပန်းချက်အစည်းအဝေး ပြီးဆုံးသောအခါ ကျေးရွာစီမံကိန်း အထောက်အကူပြုကော်မတီသည် လူထုစည်းရုံးရေးမှူးအကူအညီဖြင့် ဤပုံစံကိုပြည့်စုံအောင် ဖြည့်သွင်းရမည်။ အားလုံးသော အခက်အခဲအတားအဆီးများ၊ ဖွံ့ဖြိုးမှုဦးစားပေးအစီအစဉ်များ၊ လူထုတော်ပြုစီမံကိန်း၏ ရန်ပုံငွေအရင်းအမြစ်နှင့် မသက်ဆိုင်သည့် လုပ်ငန်းများအားလုံးကိုဖော်ပြရမည်။

လူထုစည်းရုံးရေးမှူး/ဝန်ထမ်း အမည် ဒေါ်ခင်စန္ဒာ
 ဧကနစ် ၂၀-၁-၂၀၁၆ စက်ဝန်းအား အမှတ်ခြစ်ပါ (✓) စက်ဝန်း(၁)-ဗဇက်ဝန်း (၂) စက်ဝန်း (၃) စက်ဝန်း (၄)

ပြည်နယ်/တိုင်း	မြို့နယ်	ကျေးရွာအုပ်စု	ကျေးရွာ
<u>စစ်ကိုင်းတိုင်း</u>	<u>မင်းလယ်သွေး</u>	<u>ကလေး</u>	<u>အောက်အောက်ကျေးရွာ</u>

က. အခက်အခဲအတားအဆီးများအားဆွေးနွေးခြင်း - ယခုလက်ရှိအခြေအနေတွင်ဤကျေးရွာဖွံ့ဖြိုးတိုးတက်ရေးအတွက် အဓိကအခက်အခဲအတားအဆီးများသည် မည်သည့်များဖြစ်ပါသနည်း(အမျိုးသား/သမီး အနည်းဆုံးအခက်အခဲ ၅ ခုစီဖော်ပြပါ)

အမျိုးသား အဖွဲ့မှတင်ပြသောအခက်အခဲအတားအဆီးများ	အမျိုးသမီး အဖွဲ့မှတင်ပြသောအခက်အခဲအတားအဆီးများ
၀ <u>ရိက္ခာရေး၊ ပညာရေး၊ ကျန်းမာရေး</u>	၀ <u>အားလပ်ရက်မရခြင်းများ၊ သယ်ယူပို့ဆောင်ရေး</u>
၂ <u>ဖွံ့ဖြိုးရေးအစီအစဉ်များ မရှိခြင်း၊ အခြေအနေအထား</u>	၂ <u>ပညာရေး၊ သင်ကြားရေးအဖွဲ့ မရှိခြင်း၊ အခြေအနေအထား</u>
၃ <u>ခြင်း</u>	၃ <u>အားလပ်ရက် မရခြင်း</u>
၄ <u>အခြေအနေအထား အားလပ်ရက်</u>	၄ <u>အခြေအနေအထား အားလပ်ရက်</u>
၅ <u>အားလပ်ရက်ခြင်း၊ နေရာချထားရေး၊ အားလပ်ရက်</u>	၅ <u>ကျန်းမာရေး၊ အခြေအနေအထား၊ အားလပ်ရက်</u>
<u>အခြေအနေအထား၊ အားလပ်ရက်</u>	<u>အခြေအနေအထား၊ အားလပ်ရက်</u>

ခ. မှော်ပန်းခြင်း- ဤကျေးရွာဖွံ့ဖြိုးတိုးတက်ရေးအတွက်နှောင်လာမည့် (၅) နှစ်အားရည်ရွယ်၍ ဆောင်ရွက်ရန်အတွက် မည်သည့်အရာများသည်အဓိကမှော်ပန်းချက်ဖြစ်သနည်း။

အမျိုးသားအဖွဲ့မှတင်ပြသောမှော်ပန်းချက်များ	အမျိုးသမီးအဖွဲ့မှတင်ပြသောမှော်ပန်းချက်များ
၀ <u>ကျေးရွာဖွံ့ဖြိုးရေး၊ ပညာရေး၊ ကျန်းမာရေး</u>	၀ <u>ကျေးရွာဖွံ့ဖြိုးရေး၊ ကျန်းမာရေး၊ ပညာရေး</u>
၂ <u>ကျန်းမာရေး၊ အခြေအနေအထား၊ အားလပ်ရက်</u>	၂ <u>ကျေးရွာဖွံ့ဖြိုးရေး၊ ကျန်းမာရေး၊ ပညာရေး</u>
၃ <u>အခြေအနေအထား၊ အားလပ်ရက်</u>	၃ <u>အားလပ်ရက်၊ အခြေအနေအထား၊ အားလပ်ရက်</u>
၄ <u>အားလပ်ရက်၊ အခြေအနေအထား၊ အားလပ်ရက်</u>	၄ <u>အခြေအနေအထား၊ အားလပ်ရက်</u>
၅ <u>အခြေအနေအထား၊ အားလပ်ရက်</u>	၅ <u>အခြေအနေအထား၊ အားလပ်ရက်</u>
<u>အခြေအနေအထား၊ အားလပ်ရက်</u>	<u>အခြေအနေအထား၊ အားလပ်ရက်</u>



ဂ. ဤကျေးရွာ၏ လာမည့် (၃) နှစ်အတွက် ဦးစားပေး ဖွံ့ဖြိုးတိုးတက်မှု လုပ်ငန်း အစီအစဉ်များအားဖော်ပြပါ။
 (လူထုဝတ်ယူမှုပုံစံကိန်း ရံပုံငွေအတွက် အဆိုပြုသော အစီအစဉ်များကိုဦးစားပေး အဆင့်အလိုက်ဖော်ပြပြီး ကျန် လူထုဝတ်ယူမှု ပုံစံကိန်း ရန်ပုံငွေအရင်းအမြစ်နှင့် မပတ်သက်သည့်အစီအစဉ်များလည်းဖော်ပြရန်ဖြစ်သည်)

	ကျေးရွာအတွက်ဦးစားပေးဖွံ့ဖြိုးတိုးတက်မှု လုပ်ငန်းစဉ်များ	အဆိုပြုသူ (အမျိုးသားများ/ အမျိုးသမီးများ/ အမျိုးသား+အမျိုးသမီး)	လူထုဝတ်ယူမှုပုံစံကိန်းအတွက် အဆိုပြုသည် (ဦးစားပေးအဆင့် အလိုက်ဖော်ပြပါ)	ခန့်မှန်း ကုန်ကျ စရိတ်	အကျိုးခံစား ခွင့်ရှိသူခန့်မှန်းခြေ အရေအတွက်
၁	စိုက်ပျိုးရေး၊ ဆင်းရဲ	၈၂၈	၂ ၂	၃၀၀၀၀၀	၂၄၉
၂	မြေပြင်ရေး၊ ဆင်းရဲ	၈၂၈	၄ ၃		၂၄၉
၃	ကျွန်းဆေး၊ နေအိမ်	၈၂၈	၆ ၁		၂၄၉
၄	အိမ်တွင်း အလုပ်	၈၂၈	၃ ၄		၂၄၉
၅	အကျွမ်းအရေးဆိုင်ရာ	၈၂၈	၅ ၅		၂၄၉
၆			၁		

ဥက္ကဋ္ဌ ၊ ကျေးရွာပုံစံကိန်းအထောက်အကူပြုကော်မတီမှအတည်ပြုသည်။

အမည် ဦးမြင့်စော လက်မှတ် မြင့်စော နေ့စွဲ ၂၀၂၁.၁၁.၂၀



ပုံစံ ၈-၃ ကျေးရွာဖွံ့ဖြိုးရေး ဦးစားပေးအစဉ် (Form PC 3)

လမ်းညွှန်ချက်/ အဆင့် (၃) ကျေးရွာမှော်ပန်းချက်အစည်းအဝေး ပြီးဆုံးသောအခါ ကျေးရွာစီမံကိန်း အထောက်အကူပြုကော်မတီသည် လူထုစည်းရုံးရေးမှူးအကူအညီဖြင့် ကြိုပုံစံကိုပြည့်စုံအောင် ဖြည့်သွင်းရမည်။ အားလုံးသော အခက်အခဲအတားအဆီးများ၊ ဖွံ့ဖြိုးမှုဦးစားပေးအစဉ်များ၊ လူထုဝဟိုပြုစီမံကိန်း၏ ရန်ပုံငွေအရင်းအမြစ်နှင့် မသက်ဆိုင်သည့် လုပ်ငန်းများအားလုံးကိုဖော်ပြရမည်။

လူထုစည်းရုံးရေးမှူး/ဝန်ထမ်း အမည် ဒေါ်ခင်စာအောင်
 ဧကန့် ၂၀. ၁-၂၀၁၆ စက်ဝန်းအား အမှတ်ခြစ်ပါ (✓) စက်ဝန်း(၁)-ဗ စက်ဝန်း (၂) စက်ဝန်း (၃) စက်ဝန်း (၄)

ပြည်နယ်/တိုင်း <u>စစ်ကိုင်းတိုင်း</u>	မြို့နယ် <u>မင်္ဂလာဒုံမြို့နယ်</u>	ကျေးရွာအုပ်စု <u>ကလေး</u>	ကျေးရွာ <u>အောက်အောက်၊ ကျွန်း</u>
--	---------------------------------------	------------------------------	--------------------------------------

က. အခက်အခဲအတားအဆီးများအားဆွေးနွေးခြင်း - ယခုလက်ရှိအခြေအနေတွင်ဤကျေးရွာဖွံ့ဖြိုးတိုးတက်ရေးအတွက် အဓိကအခက်အခဲအတားအဆီးများသည် မည်သည်များဖြစ်ပါသနည်း(အမျိုးသား/သမီး အနည်းဆုံးအခက်အခဲ ၅ ခုစီဖော်ပြပါ)

အမျိုးသား အဖွဲ့မှတင်ပြသောအခက်အခဲအတားအဆီးများ	အမျိုးသမီး အဖွဲ့မှတင်ပြသောအခက်အခဲအတားအဆီးများ
၁။ ရွာ၊ ရွာထဲ၊ ပညာရေး၊ ကျန်းမာရေး	၁။ အထွေထွေအခြေအနေ၊ သယ်ယူပို့ဆောင်ရေး
၂။ ဖွံ့ဖြိုးမှုအစီအစဉ်များ၊ အခြေအနေ	၂။ ပညာရေး၊ သင်ကြားရေးအဖွဲ့အစည်း
၃။ မြေ၊	၃။ အားလုံး၏ အဖွဲ့အစည်း
၄။ အခြေအနေအခြေအနေ အခြေအနေ	၄။ အခြေအနေအခြေအနေ အခြေအနေ
၅။ အားလုံး၏အခြေအနေ၊ အခြေအနေ၊ အခြေအနေ	၅။ ကျန်းမာရေး၊ အခြေအနေ၊ အခြေအနေ

ခ. မှော်ပန်းခြင်း- ဤကျေးရွာဖွံ့ဖြိုးတိုးတက်ရေးအတွက်နှစ်စဉ် (၅) နှစ်အားရည်ရွယ်၍ ဆောင်ရွက်ရန်အတွက် မည်သည့်အရာများသည်အဓိကမှော်ပန်းချက်ဖြစ်သနည်း။

အမျိုးသားအဖွဲ့မှတင်ပြသောမှော်ပန်းချက်များ	အမျိုးသမီးအဖွဲ့မှတင်ပြသောမှော်ပန်းချက်များ
၁။ ကျေးရွာထဲ၊ ရွာထဲ၊ ပညာရေး၊	၁။ အခြေအနေအခြေအနေ အခြေအနေ
၂။ ကျန်းမာရေး၊ အခြေအနေ၊ အခြေအနေ	၂။ ကျေးရွာထဲ၊ ရွာထဲ၊ ပညာရေး၊
၃။ မြေ၊ အခြေအနေ၊ အခြေအနေ	၃။ အားလုံး၏ အဖွဲ့အစည်း
၄။ အခြေအနေအခြေအနေ အခြေအနေ	၄။ အခြေအနေအခြေအနေ အခြေအနေ
၅။ အခြေအနေအခြေအနေ အခြေအနေ	၅။ ကျန်းမာရေး၊ အခြေအနေ၊ အခြေအနေ



ဂ. ဤကျေးရွာ၏ လာမည့် (၃) နှစ်အတွက် ဦးစားပေး ဖွံ့ဖြိုးတိုးတက်မှု လုပ်ငန်း အစီအစဉ်များအားဖော်ပြပါ။
 (လူထုပတ်ဝန်းကျင်ထိခိုက်မှု ရှိမရှိ စိစစ်မှုအတွက် အဆိုပြုသော အစီအစဉ်များကို ဦးစားပေး အဆင့်အလိုက်ဖော်ပြပြီး ကျန် လူထုပတ်ဝန်းကျင် စိစစ်မှု ရန်ပုံငွေအရင်းအမြစ်နှင့် မပတ်သက်သည့်အစီအစဉ်များလည်းဖော်ပြရန်ဖြစ်သည်)

ကျေးရွာအတွက် ဦးစားပေး ဖွံ့ဖြိုးတိုးတက်မှု လုပ်ငန်းစဉ်များ	အဆိုပြုသူ (အမျိုးသားများ/ အမျိုးသမီးများ/ အမျိုးသား+အမျိုးသမီး)	လူထုပတ်ဝန်းကျင်ထိခိုက်မှု အဆိုပြုသည် (ဦးစားပေးအဆင့် အလိုက်ဖော်ပြပါ)	ခန့်မှန်း ကုန်ကျစရိတ်	အကျိုးခံစား ခွင့်ရှိသူ ခန့်မှန်းခြေ အရေအတွက်
၁ မင်္ဂလာဒုံ ကျေးရွာ	မ.မ	၂	၁	၁၀၀၀၀၀၀
၂ မိုးမြစ်ကျေးရွာ	မ.မ	၄	၂	၂၄၉
၃ ရေဓာတ်	မ.မ	၆	၃	၂၄၉
၄ စာကြည့်တိုက်	မ.မ	၃	၄	၂၄၉
၅ ဒွာကျွန်းသစ်	မ.မ	၅	၅	၂၄၉
၆		၀		

ဥက္ကဋ္ဌ ၊ ကျေးရွာစီမံကိန်းအထောက်အကူပြုကော်မတီမှအတည်ပြုသည်။

အမည် စိုးမြင့်စော လက်မှတ် စိုးစော နေ့စွဲ ၂၀.၁.၂၀၁၆



ပုံစံ - စ - ၃ ကျေးရွာဖွံ့ဖြိုးရေး ဦးစားပေးအဖွဲ့အစည်း (Form PC 3)

လမ်းညွှန်ချက် အဆင့်(၃) ကျေးရွာဖွံ့ဖြိုးရေးမှန်ချက်အစည်းအဝေး ပြီးဆုံးသောအခါ ကျေးရွာစီမံကိန်း အထောက်အကူပြု ကော်မတီသည် လူထုစည်းရုံးရေးများအကူအညီဖြင့် ဤပုံစံကိုပြည့်စုံအောင် ဖြည့်သွင်းရမည်။

လူထုစည်းရုံးရေးများ/ဝန်ထမ်း အမည် **ခေါ်သိခံရသူ**
 နေ့စွဲ **၅.၉.၂၀၁၇** စက်ဝန်းအား အမှတ်ခြစ်ပါ (✓) □ စက်ဝန်း(၁)
 □ စက်ဝန်း(၂) □ စက်ဝန်း(၃) □ စက်ဝန်း(၄)

ပြည်နယ်/တိုင်း ခရိုင် **ဗိုလ်တို့** ဦးစီးဌာန **ကျေးရွာအုပ်စု ကသော** ကျေးရွာ **ကျောက်ကန်ကျ**
 က၊ အခက်အခဲအတားအဆီးများအားဆွေးနွေးခြင်း - ယခုလက်ရှိအခြေအနေတွင် ဤကျေးရွာဖွံ့ဖြိုးရေးစီမံကိန်းတွက်
 အဓိက အခက်အခဲအတားအဆီးများသည် မည်သည်များဖြစ်ပါသနည်း၊ (အမျိုးသား/သမီး အနည်းဆုံးအခက်အခဲ ၅ ခုစီဖော်ပြပါ)

အမျိုးသား အဖွဲ့မှ တင်ပြသောအခက်အခဲအတားအဆီးများ အမျိုးသမီး အဖွဲ့မှ တင်ပြသောအခက်အခဲအတားအဆီးများ

၁	လက်ဖျားဆက်ချွတ်ကျားခက်	၁	လက်ဖျားဆက်ချွတ်ကျားခက်
၂	လျှော့ကျ၊ ခြေဖျားစား နှောင့်နှေး	၂	လျှော့ကျ၊ ခြေဖျားစား နှောင့်နှေး
၃	ဇွန်ကန် ဖွဲ့စည်းခြင်း	၃	ဇွန်ကန် ဖွဲ့စည်းခြင်း
၄	ရွာခြေများ ကျတိုက်စားခြင်း၊ မြေအခြေခံ	၄	ရွာခြေများ ကျတိုက်စားခြင်း၊ မြေအခြေခံ
၅	ကျေးရွာလူထု အညီညာ စား၊ နည်းခြင်း	၅	ကျေးရွာလူထု အညီညာ စား၊ နည်းခြင်း
၆	အိမ်ခြံမြေအကျိုးပြု များပြားခြင်း	၆	အိမ်ခြံမြေအကျိုးပြု များပြားခြင်း
၇	ကန်၊ ဝန်များ ကြီးထွားခြင်း နည်း	၇	ကန်၊ ဝန်များ ကြီးထွားခြင်း နည်း
၈	စီးပွားရေး၊ စတုဂံစတုဂံ နည်း	၈	စီးပွားရေး၊ စတုဂံစတုဂံ နည်း
၉	စင်စစ်စွမ်းဆောင်ရည် နည်း	၉	စင်စစ်စွမ်းဆောင်ရည် နည်း

ခ၊ မှော်မှန်ခြင်း - နောင်လာမည့် (၅) နှစ် အတွင်း ကျေးရွာဖွံ့ဖြိုးရေး မှော်မှန်လျာထားချက်များအား တင်ပြပါ။

အမျိုးသားအဖွဲ့မှ တင်ပြသောမှော်မှန်ချက်များ	အမျိုးသမီးအဖွဲ့မှ တင်ပြသောမှော်မှန်ချက်များ		
၁	သူ့ခြေကူကမ်းစာနည်းတို့	၁	သူ့ခြေကူကမ်းစာနည်းတို့
၂	ရွာခြေဆက်လက်လုပ်ငန်း	၂	ရွာခြေဆက်လက်လုပ်ငန်း
၃	ရွာတွင်လက်ဖျားစား ဖြစ်ပေါ်ခြင်း	၃	ရွာတွင်လက်ဖျားစား ဖြစ်ပေါ်ခြင်း
၄	ကျေးရွာ ဖွံ့ဖြိုးတိုးတက်ရေး	၄	ကျေးရွာ ဖွံ့ဖြိုးတိုးတက်ရေး
၅	ကျေးရွာအခြေခံအဖွဲ့အစည်းတို့	၅	ကျေးရွာအခြေခံအဖွဲ့အစည်းတို့
၆	စိုက်ပျိုးရေး၊ မွေးမြူရေး နည်းပညာအဖွဲ့	၆	စိုက်ပျိုးရေး၊ မွေးမြူရေး နည်းပညာအဖွဲ့
၇	စိုက်ပျိုးရေး၊ မွေးမြူရေး နည်းပညာအဖွဲ့	၇	စိုက်ပျိုးရေး၊ မွေးမြူရေး နည်းပညာအဖွဲ့
၈	ကျေးရွာဖွံ့ဖြိုးရေး ဦးစီးဌာနအဖွဲ့	၈	ကျေးရွာဖွံ့ဖြိုးရေး ဦးစီးဌာနအဖွဲ့



၈။ လူထုစီမံကိန်း၏ လာမည့် (၃) နှစ်အတွက် အကျုံးပင်သော ဦးစားပေး ဖွံ့ဖြိုးတိုးတက်မှု လုပ်ငန်း အစီအစဉ်များအားဖော်ပြပါ။

အဆင့်	ကျေးရွာအတွက် ဦးစားပေး ဖွံ့ဖြိုးတိုးတက်မှု လုပ်ငန်းစဉ်များ	အဆိုပြုသူ (အမျိုးသားများ/ အမျိုးသမီးများ/အမျိုးသား+ အမျိုးသမီး)	ခန့်မှန်းကျေးဇူးတင် ဝင်ရောက်	အစီအစဉ်များတွင် ဝင်ရောက်အောင် အကူအညီ
၁	မူးမြစ်ကူးတံတား	က + ဖ	၅၀,၀၀၀,၀၀၀	၂၄၀
၂	ရွာရွာဆက်လမ်း	က + ဖ	၃၀,၀၀၀,၀၀၀	၂၄၀
၃	ရွာရွာလမ်း	က + ဝ	၃၀,၀၀၀,၀၀၀	၂၄၀
၄	ကျေးကတား	က + ဖ	၃၀,၀၀၀,၀၀၀	၂၄၀
၅	ကျေးရွာစာကြည့်တိုက်	က + ဝ	၃၀,၀၀၀,၀၀၀	၂၄၀
		-		
		-		

၉။ လူထုစီမံကိန်း၏ လာမည့် (၃) နှစ်အတွက်အကျုံးပင်သော ဦးစားပေး ဖွံ့ဖြိုးတိုးတက်မှု လုပ်ငန်း အစီအစဉ်များအားဖော်ပြပါ။

အဆင့်	ကျေးရွာအတွက် ဦးစားပေး ဖွံ့ဖြိုး တိုးတက်မှု လုပ်ငန်းစဉ်များ	အဆိုပြုသူ (အမျိုးသားများ/ အမျိုးသမီးများ/အမျိုးသား+ အမျိုးသမီး)	အခန်းကဏ္ဍ
၁	ရိက္ခာဖွံ့ဖြိုးရေး	က + ဝ	
၂	ကျေးရွာဖွံ့ဖြိုးရေး	က + ဝ	
၃	ရေရရှိရေး	ဝ	
၄	ကျေးရွာ	က + ဖ	
၅	ကျေးရွာအဖွဲ့အစည်း	က + ဖ	
		-	
		-	
		-	

ဥက္ကဋ္ဌ၊ ကျေးရွာစီမံကိန်းအထောက်အကူပြုကော်မတီမှ အတည်ပြုသည်။

အမည် ဒီးမြင့်ဝင်း လက်မှတ် ဒီး နေ့၊ နံနက် ၃.၂.၂၀၂၇



ပုံစံ - ၈ - ၃ ကျေးရွာခွဲ၊ ပြီးရေး ဦးစားပေးအစီအစဉ် (Form PC 3)

လမ်းညွှန်ချက်၊ အဆင့်(၃) ကျေးရွာမှော်မှန်းချက်အစည်းအဝေး ပြီးဆုံးသောအခါ ကျေးရွာစီမံကိန်း အထောက်အကူပြု ကော်မတီသည် လူထုစည်းရုံးရေးမှူးအကူအညီဖြင့် ဤပုံစံကိုပြည့်စုံအောင် ဖြည့်သွင်းရမည်။

လူထုစည်းရုံးရေးမှူး/ဝန်ထမ်း အမည် ဒေါ်အိအိထွန်း :

နေ့စွဲ 22. 11. 2017 စက်ဝန်းအား အမှတ်ခြစ်ပါ (✓) စက်ဝန်း(၁)
 စက်ဝန်း(၂) စက်ဝန်း(၃) စက်ဝန်း(၄)

ပြည်နယ်/တိုင်း	မြို့နယ်	ကျေးရွာအုပ်စု	ကျေးရွာ
<u>စစ်ကိုင်း</u>	<u>ပဓိနည်တူး</u>	<u>ကယော</u>	<u>မထက်ကောင်းကျီး</u>

က။ အခက်အခဲအတားအဆီးများအားဆွေးနွေးခြင်း - ယခုလက်ရှိအခြေအနေတွင် ဤကျေးရွာခွဲ၊ ပြီးတိုးတက်ရေးအတွက် အဓိက အခက်အခဲအတားအဆီးများသည် မည်သည်များဖြစ်ပါသနည်း။ (အမျိုးသား/သမီး အနည်းဆုံးအခက်အခဲ ၅ ခုစီဖော်ပြပါ)

အမျိုးသား အဖွဲ့မှ တင်ပြသောအခက်အခဲအတားအဆီးများ		အမျိုးသမီး အဖွဲ့မှတင်ပြသောအခက်အခဲအတားအဆီးများ	
၁	ကျေးရွာအဝေးစွဲဖို့ ဖို့ မျှော်လင့် ငွေ ဖြစ်	၁	ကျေးရွာအဝေးစွဲဖို့ ဖို့ မျှော်လင့် ငွေ ဖြစ်
၂	ကျေးရွာအုပ်စု အကျိုး နား ပညာ ဖြစ်	၂	ကျေးရွာအုပ်စု အကျိုး နား ပညာ ဖြစ်
၃	လမ်းပိုင်းဆက်သွယ်ရေး မကောင်း ဖြစ်	၃	လမ်းပိုင်းဆက်သွယ်ရေး မကောင်း ဖြစ်
၄	ရွာအုပ်စုအဖွဲ့အစည်း မကောင်း ဖြစ်	၄	ရွာအုပ်စုအဖွဲ့အစည်း မကောင်း ဖြစ်
၅	ရွာအုပ်စုအဖွဲ့အစည်း မကောင်း ဖြစ်	၅	ရွာအုပ်စုအဖွဲ့အစည်း မကောင်း ဖြစ်
၆	ရွာအုပ်စုအဖွဲ့အစည်း မကောင်း ဖြစ်	၆	ရွာအုပ်စုအဖွဲ့အစည်း မကောင်း ဖြစ်
၇	ရေပိုင်းဆက်သွယ်ရေး မကောင်း ဖြစ်	၇	ရေပိုင်းဆက်သွယ်ရေး မကောင်း ဖြစ်
၈	ကလေး ပျားပျားစားသောက်ခြင်း ဖြစ်	၈	ကလေး ပျားပျားစားသောက်ခြင်း ဖြစ်
၉	ကျေးရွာအုပ်စု အကျိုး နား ပညာ ဖြစ်	၉	ကျေးရွာအုပ်စု အကျိုး နား ပညာ ဖြစ်
၁၀	စိုက်ပျိုးရေး မြေဧရိယာ မကောင်း ဖြစ်	၁၀	စိုက်ပျိုးရေး မြေဧရိယာ မကောင်း ဖြစ်
၁၁	စိုက်ပျိုးရေး မြေဧရိယာ မကောင်း ဖြစ်	၁၁	စိုက်ပျိုးရေး မြေဧရိယာ မကောင်း ဖြစ်
၁၂	စိုက်ပျိုးရေး မြေဧရိယာ မကောင်း ဖြစ်	၁၂	စိုက်ပျိုးရေး မြေဧရိယာ မကောင်း ဖြစ်
၁၃		၁၃	
၁၄		၁၄	

ခ။ မှော်မှန်းခြင်း - နောင်လာမည့် (၅) နှစ် အတွင်း ကျေးရွာခွဲ၊ ပြီးရေး မှော်မှန်းလျာထားချက်များအား တင်ပြပါ။

အမျိုးသားအဖွဲ့မှ တင်ပြသောမှော်မှန်းချက်များ		အမျိုးသမီးအဖွဲ့မှ တင်ပြသောမှော်မှန်းချက်များ	
၁	ဆိုလာလမ်းဖွဲ့ ဖွဲ့ ဖြစ်	၁	ဆိုလာလမ်းဖွဲ့ ဖွဲ့ ဖြစ်
၂	ရွာအုပ်စုအဖွဲ့အစည်း မကောင်း ဖြစ်	၂	ရွာအုပ်စုအဖွဲ့အစည်း မကောင်း ဖြစ်
၃	ရေ ပိုင်းဆက်သွယ်ရေး မကောင်း ဖြစ်	၃	ရေ ပိုင်းဆက်သွယ်ရေး မကောင်း ဖြစ်



၄	ပြာချင်းဆက်လမ်းတံတားများဆောက်လုပ်ခြင်း	၄	ပြာချင်းဆက်လမ်းတံတားများဆောက်လုပ်ခြင်း
၅	ပြာချင်းဆက်လမ်းတံတားများဆောက်လုပ်ခြင်း	၅	ပြာချင်းဆက်လမ်းတံတားများဆောက်လုပ်ခြင်း
၆	ရေကန်တူးဖွားခြင်း	၆	ရေကန်တူးဖွားခြင်း
၇	အထွေထွေရေချိတ်များဆောက်လုပ်ခြင်း	၇	အထွေထွေရေချိတ်များဆောက်လုပ်ခြင်း
၈	မူကြိုကျောင်းများဆောက်လုပ်ခြင်း	၈	မူကြိုကျောင်းများဆောက်လုပ်ခြင်း
၉	ဆေးပေးရုံများဆောက်လုပ်ခြင်း	၉	ဆေးပေးရုံများဆောက်လုပ်ခြင်း
၁၀		၁၀	
၁၁		၁၁	
၁၂		၁၂	
၁၃		၁၃	
၁၄		၁၄	

၈။ လူထုဝန်ထမ်း၏ လာမည့် (၃) နှစ်အတွက် အကျုံးဝင်သော ဦးစားပေး ဖွံ့ဖြိုးတိုးတက်မှု လုပ်ငန်း အစီအစဉ်များအားဖော်ပြပါ။

အဆင့်	ကျေးရွာအတွက် ဦးစားပေး ဖွံ့ဖြိုးတိုးတက်မှု လုပ်ငန်းစဉ်များ	အဆိုပြုသူ (အမျိုးသားများ/ အမျိုးသမီးများ/အမျိုးသား+ အမျိုးသမီး)	ခန့်မှန်းကုန်ကျ စရိတ်	အကျိုးခံစားခွင့်ရှိသူ ခန့်မှန်းခြေ အရေအတွက်
၁	ဆိပ်ကမ်းခြေ	၈+၆	၄၄၂၅၄၅၀	၂၄၈
၂	ပြာချင်းဆက်လမ်းတံတားများ	၈+၆	၁၀၉၂၁၀၅၀	၂၄၈
၃	မူကြိုကျောင်းများ	၈+၆	၄၀,၀၀၀,၀၀၀	၂၄၈
၄	ပြာချင်းဆက်လမ်းတံတား	၈+၆	၄၀,၀၀၀,၀၀၀	၂၄၈
၅	ရေကန်တူးဖွားခြင်း	၈+၆	၂၀,၀၀၀,၀၀၀	၂၄၈
၆	ရေကန်	၈+၆	၅၀,၀၀၀,၀၀၀	၂၄၈
၇	အထွေထွေရေချိတ်	၈+၆	၁၀,၀၀၀,၀၀၀	၂၄၈
၈	မူကြိုကျောင်း	၈	၁၅,၀၀၀,၀၀၀	၂၄၈
၉	ဆေးပေးရုံ	၆	၅၀,၀၀၀,၀၀၀	၂၄၈
၁၀				



ဃ၊ လူထုစီမံကိန်း၏ လာမည့် (၃) နှစ်အတွက်အကျိုးမဝင်သော ဦးစားပေး ဖွံ့ဖြိုးတိုးတက်မှု လုပ်ငန်း အစီအစဉ်များအားဖော်ပြပါ။

အဆင့်	ကျေးရွာအတွက် ဦးစားပေး ဖွံ့ဖြိုးတိုးတက်မှု လုပ်ငန်းစဉ်များ	အဆိုပြုသူ (အမျိုးသားများ/ အမျိုးသမီးများ/အမျိုးသား+ အမျိုးသမီး)	အခန်းကဏ္ဍ
၁	မြို့ကုန်း၊ ရေ၊ ပုံနှိပ်ပညာ	က + မ	
၂	မွေးမြူရေး၊ ပုံနှိပ်ပညာ	က + မ	
၃	ထက်ချွန်သစ်တော	မ	
၄	ကွန်ပျူတာသစ်တော	က + မ	
၅	အားလုံးဖွံ့ဖြိုးရေး	က + မ	
၆	၂၄ နာရီ မီ. နေ. ရေ .	က + မ	
၇			
၈			
၉			
၁၀			

ဥက္ကဋ္ဌ၊ ကျေးရွာစီမံကိန်းအထောက်အကူပြုကော်မီတီမှ အတည်ပြုသည်။

အမည် ဒေါ်ကြော်စုစို လက်မှတ် ကြော်စို နေ့စွဲ ၂၃.၁၀.၂၀၁၇



၁၂။ ပုံစံ ၈-၄။ ကျေးရွာဖွံ့ဖြိုးရေးစီမံကိန်းလုပ်ငန်းခွဲရွေးချယ်ခြင်းပုံစံ

ပုံစံ - ၈ - ၄ ကျေးရွာအုပ်စုစီမံကိန်းလုပ်ငန်းခွဲရွေးချယ်ခြင်းပုံစံ (Form PC 4)

လက်ညှန်ချက်။ စီမံကိန်းလုပ်ငန်းခွဲရွေးချယ်မှုအစည်းအဝေးပြီးနောက်တွင် ကျေးရွာအုပ်စုမှ CF/IF ဝဲ့၏ အကူအညီရယူ၍ ကျေးရွာစီထောက်ကော်မတီမှ လက်မှတ်ရေးထိုးပြီး အဆိုပါပုံစံအား ပြည့်စုံအောင်ဖြည့်သွင်းရမည်။ ဤပုံစံအား ပြည့်စုံစွာဖြည့်သွင်းပြီးပါက ကျေးရွာအုပ်စုမှ ဖြန့်ဖြူးထောက်ပံ့ရေးစီမံချက်တွင် TPIC သို့ ပေးပို့ရန်အတွက် နောက်ဆက်တွဲအဖြစ် တာဝန်ရှိရမည်။ CF မှ ကျေးရွာတစ်ရွာချင်းစီ၏ စီမံကိန်းလုပ်ငန်းခွဲဆိုင်ရာ အချက်အလက်များကို MIS သို့ ထည့်သွင်းရမည်။ (ယခုနစ်စီမံကိန်းလုပ်ငန်းခွဲ မလုပ်ကိုင်သော ကျေးရွာများ မပါဝင်ပါ။)

ကျေးရွာစည်းရုံးရေးမှူး/ဝန်ထမ်းအမည် ဒေါ်အိအိထွန်း

နေ့စွဲ ဇူလိုင်လ ၁၀၊ ၂၀၁၇

စက်ဝန်းအားအမှတ်ဖြစ်ပေးပါ။ (V) စက်ဝန်း(၁) စက်ဝန်း(၂) စက်ဝန်း(၃) စက်ဝန်း(၄)

ကျေးရွာအမည်	ဆောင်ရွက်မည့် လုပ်ငန်းများ	အတိုင်အတာ	ခန့်မှန်း တိုက်ရိုက် အကျိုးခံစားခွင့် ရှိသူများ	အဆိုပြုတင်ပြသူ	ခန့်မှန်းကုန်ကျစရိတ်		စုစုပေါင်း
					စီမံကိန်းမှ ထည့်သွင်းမှု	ကျေးရွာမှ ထည့်သွင်းမှု	
တုံငေါင်း	ကျေးဇွန်မ	၅၀' x ၃၀' x ၁၂	177	ကျေး ကျေး ကျေး	13789000	-	13789000
ဇွန်ကျေသာ	ဇွန်ကျေသာ ကျေးရွာစီမံကိန်း စီမံခန့်ခွဲရေး အဖွဲ့ဝင်များ(၃)	၅၀' x ၁၈' x ၆	183	ကျေး ကျေး ကျေး	13789000	-	13789000
	ကျေးရွာစီမံကိန်း အဖွဲ့ဝင်များ(၃)	၆' x ၁၈' x ၄		ကျေး ကျေး ကျေး			
	ကျေးရွာစီမံကိန်း အဖွဲ့ဝင်များ(၃)	၁၀' x ၁၀' x ၈		ကျေး ကျေး ကျေး			
အောင်း/ကောင်း	ရွာချင်းဆက်လမ်း တံတား	၁၆၀၀' x ၁၀' x ၄	309	ကျေး ကျေး ကျေး	13789000	-	13789000

ရာထူး ကျေးရွာအုပ်စု စီမံကော်မတီဝင်အဖွဲ့ဝင် ဒေါ်အိအိထွန်း အမည် လက်မှတ် ရက်စွဲ ဇူလိုင်လ ၁၀၊ ၂၀၁၇



၁၃။ အစည်းအဝေးမှတ်တမ်းများ



လူထုဗဟိုပြုစီမံကိန်း
စစ်ကိုင်ဒေသကြီး၊ ပင်လည်ဘူးမြို့နယ်

ကျေးရွာအစည်းအဝေးမှတ်တမ်း

ကျေးရွာ နေထက် ကောင်းကျိုး
 ကျေးရွာအုပ်စု ကလေး
 အစည်းအဝေးပြုလုပ်သည့်နေရာ မောင်မောင် ကျေးရွာ မဟာဂျီ
 အစည်းအဝေးပြုလုပ်သည့်နေ့ရက် ၂၀၂၀.၁၀.၂၀.၂၀၂၁
 အစည်းအဝေးပြုလုပ်သည့် အကြောင်းအရာ မောင်မောင် ကျေးရွာ အစည်းအဝေး
 မောင်မောင် ကျေးရွာ အစည်းအဝေး ချုပ်ဆိုခြင်း

အစည်းအဝေးတက်ရောက်သူဦးရေ။ ။ ကျား (၀၂) ဦး၊ မ (၂၁) ဦး = (၂၃) ဦး
ရည်ညွှန်းချက်။ ဆွေးနွေးချက်၊ ဆုံးဖြတ်ချက်၊ သဘောတူညီချက်၊ မှတ်တမ်းတင်သူ ပါဝင်ရမည်။

ဆွေးနွေးချက်

အစည်းအဝေးအဖွဲ့ဝင်များနှင့် အစီအစဉ်များကို လူထုဗဟိုပြုစီမံကိန်းများဖြင့် ဤလမ်းခြင်း၊ ကျေးရွာအစည်းအဝေးနှင့် အဖွဲ့အစည်းများအား ပြောကြားခြင်း၊ စီမံကိန်းအကြောင်းအရာများနှင့် စီမံကိန်းရည်ရွယ်ချက်များ၊ မိတ်ဆက်အစည်းအဝေး ဖြစ်ပေါ်ခြင်းဖြင့် ရည်ရွယ်ချက်အား ဤလမ်းခြင်း လူထုဗဟိုပြုစီမံကိန်း အစီအစဉ်၊ အဖွဲ့အစည်းအဖွဲ့အစည်းများနှင့် အဖွဲ့အစည်းများအား ပြောကြားခြင်းဖြင့် စီမံကိန်းကဏ္ဍ ကျားမရေးရာကဏ္ဍနှင့် ဝေဖန်အကြံပြုကဏ္ဍအား CF ဖွဲ့ ဤလမ်းခြင်း ။ စီမံကိန်းစက်ဝန်း အပိုင်း (၆၁) ဖြစ်ပြီး အစည်းအဝေး (၁၄) ဆင့်ဖြင့် လက်ရှိရောက်ရှိနေသော စက်ဝန်းအပိုင်းနှင့် အစည်းအဝေးများအား ကျေးရွာလူထုအားမေးမြန်းဆွေးနွေးခြင်း စီမံကိန်းတွင် အဓိကပါဝင်သူများနှင့် အဓိကတာဝန်များအား ဤလမ်းခြင်း ။ အထက်အကြောင်းအရာများကို လုပ်ဆောင်ခြင်းဖြင့် အစည်းအဝေးများ၊ PRA Tools များကို ဖြစ်ပေါ်စေရန် အစည်းအဝေးများ ဖြစ်ပေါ်ခြင်း။



ဆုံးဖြတ်ချက်

- ဆော့နုဝန်ထမ်းအား ဖွဲ့ကန်စွာ ကျေးဇူးပြုပေးခြင်းဖြင့်
- စီမံကိန်းလုပ်ငန်းခွဲအကြောင်း ဖြစ်ပေါ်လာသည့် ဆွေးနွေးရာတွင် ကျေးဇူးတူထူထပ် ပူးပေါင်းပါဝင် ဆွေးနွေးကြရန်။
- အကာအကွယ်များမှ လူမှုအကာအကွယ်၊ သဘာဝထိန်းသိမ်းရေး အကာအကွယ်များကို သိရှိလိုက်နာကြရန်။
- လုပ်ထုပ် / ဖြစ်ထိန်းအစီအစဉ်များကို ကြိုတင်ပြင်ဆင်ရေးစဉ်ထားရန်။

သဘောတူညီချက်

ဆော့နုဝန်ထမ်းအားဖြင့် အများသဘောတူညီချက်များဖြင့် ကျေးဇူးပြုပေးထားသည့် တာဝန်ကျေပျော်ဆောင်ရွက်ရန်၊ စီမံကိန်းမှ ပေးပို့သော သတင်းစကားများ ဖြန့်ဝေပေးရန်၊ CF/TR မှ ဖြစ်ပေါ်ဆွေးနွေးသည့်များကိုလည်း ကျေးဇူးတူ / ဆောင်ရွက်၊ ကျေးဇူးတူ ထူထပ် လိုက်နာကြရန်လည်း သဘောတူဆုံးဖြတ်ခဲ့ကြပါသည်။

မှတ်တမ်းတင်
 Lin
 ဒေါ်ခင်မာကေစ်
 စေတနာဝန်ထမ်း



လူထုဗဟိုပြုစီမံကိန်း

စစ်ကိုင်းဒေသကြီး၊ ပင်လည်ဘူးမြို့နယ်

ကျေးရွာအစည်းအဝေးမှတ်တမ်း

ကျေးရွာ ကောင်းကောင်းကျွန်း
 ကျေးရွာအုပ်စု ကလေး
 အစည်းအဝေးပြုလုပ်သည့်နေရာ ကျေးရွာရွာ
 အစည်းအဝေးပြုလုပ်သည့်နေ့ရက် ၂၀. ၁၀. ၂၀. ၂၀
 အစည်းအဝေးပြုလုပ်သည့် အကြောင်းအရာ ကော်မတီရေးချက်ဖြင့် PRA ပြုလုပ်ခြင်း၊
 လုပ်ငန်းစဉ်များ

အစည်းအဝေးတက်ရောက်သူဦးရေ။ ။ ကျား (၂၀) ဦး၊ မ (၂၅) ဦး = (၄၅) ဦး
ရည်ညွှန်းချက်။ ဆွေးနွေးချက်၊ ဆုံးဖြတ်ချက်၊ သဘောတူညီချက်၊ မှတ်တမ်းတင်သူ ပါဝင်ရမည်။

ဆွေးနွေးချက်

ကျေးရွာလူထုဦး ကော်မတီဝင်များအနေဖြင့် ကော်မတီဝင်များစွမ်းချုပ်ရာတွင် ယခုအခါတွင်
 ကော်မတီဝင်များအား ဘေးအန္တရာယ်၊ ဖြစ်ပွားမှုများ၊ ဖြစ်ပွားမှုများဖြင့် ကော်မတီဝင်များကို
 ကျေးရွာရွာ ထိန်းသိမ်းရေးနှင့် စွမ်းချုပ်တစ်မြောက်ဖြင့် လုပ်ငန်းခွဲ စွမ်းချုပ်ရာတွင်
 လုပ်ငန်း လိုအပ်ချက်နှင့် ကိုက်ညီမှုရှိသော လုပ်ငန်းခွဲကို စွမ်းချုပ်တစ်မြောက်ဖြင့်
 တက်လာရန်အတွက် တာဝန်ထမ်းဆောင်ခဲ့သော ကော်မတီအဖွဲ့ကို လူထုစွမ်းချုပ်ရေးနှင့်
 မြှုပ်နှံခြင်း။ ကျေးရွာလူထုအနေဖြင့် တက်လာရန်အတွက် တာဝန်ထမ်းဆောင်ခဲ့သော
 ကော်မတီဝင်များကိုသာ စွမ်းချုပ်ဖြင့် အကြံပြုပြောကြားခြင်း။ ကော်မတီဝင်များကို
 ဆက်လက်တာဝန်ထမ်းဆောင်နိုင်ခြင်းရှိမရှိ ဖမ်းမြန်းရာ တာဝန်ထမ်းဆောင်ခြင်းမည်
 ဖြစ်ကြောင်း ဆွေးနွေးပြောကြားခြင်း။ ကျေးရွာလူထုကော်မတီဝင်များဖြင့် ဖြစ်ပွားမှုများ
 အခက်အခဲများကို တစ်ပြိုင်နက် ခွဲဖြတ်ပါသည်။ ကျေးရွာအဖွဲ့အစည်းအား စားနပ်ရိက္ခာ
 ရာတွင် ယခုအခါတွင် စာတန်းတွင် ပြုလုပ်ဆောင်ရွက်မည့်လုပ်ငန်းများကို အထူး
 ပြုစုရေးဆွဲ ခွဲဖြတ်ပါသည်။

ဆုံးဖြတ်ချက်

- ဒိုးစားစားအစီအစဉ်များတွင်
 ဒိုးစားစားလုပ်ငန်း ၁) အစောင့်လုပ် - ဖန်ယောင် မျှဖြန့်ကူးဝတ်တာ၊
 ၂) စွာတွင်းလမ်း၊
 ၃) စွာခြင်းဆက်ထမ်း၊
 ၄) ရေကန်



ဌာနချုပ်ကျောင်းအဖြစ်

(၆) စာကြည့်တိုက် တို့ဖြစ်ပြီး ဆရာ့နှစ်ကျော်တွင် ဈေးချယ်ခဲ့ပါသည်။

သဘောတူညီချက်

အထက်ဖော်ပြပါအတိုင်း ယခုအချိန်အထိ ဖော်ပြပါအတိုင်း
အထက်ဖော်ပြပါအတိုင်း ယခုအချိန်အထိ သဘောတူညီခဲ့ကြပါသည်။

မှတ်တမ်းတင်

Uu

ဒေါ်စုမာမာမာ

မေတ္တာရပ်ခံ



၁၄။ ကဏ္ဍအလိုက် ဦးစားပေးဖွံ့ဖြိုးရေးလုပ်ငန်းစဉ်များ

နောက်ဆက်တွဲ (၄) ခြားနားသော အပိုင်းများအတွက် ဦးစားပေးဖွံ့ဖြိုးရေးလုပ်ငန်းစဉ် အနှစ်ချုပ်
 မှုရင်းသည် VPSC တွင်ထားရှိရပါမည်။ အခြားဌာနများနှင့် ညှိနှိုင်းရန်အတွက် မိတ္ထီအား TPIC သို့ပို့ရပါမည်။
 MIS data အနေဖြင့် သွင်းရန်မလိုအပ်ပါ။

ထောက်ပံ့ရေး ကျွမ်းကျင်မှု

အဆင့်	လုပ်ငန်း	မည်သူဦးစားပေးမည်	ကျေးဇူးရှာမှတာဝန်ခံသူ (သို့) အုပ်စု	ပြင်ပမှမည်သူ ထောက်ပံ့မည်
အခြေခံအထောက်အပံ့	၁ ဆိုလာပမိ. မိ.	<input checked="" type="checkbox"/> ကျား <input checked="" type="checkbox"/> မ		
	၂ ပွဲချင်းဆက်ကျွမ်းကျင်ရေး	<input checked="" type="checkbox"/> ကျား <input checked="" type="checkbox"/> မ		
	၃ များမြစ်ချောင်းကျွမ်းကျင်ရေး	<input checked="" type="checkbox"/> ကျား <input checked="" type="checkbox"/> မ		
	၄ ပွဲချင်းဆက်ပမိ. မိ. (ဆေးခန်းကျွမ်းကျင်မှု -> ဘုံအဖွဲ့)	<input checked="" type="checkbox"/> ကျား <input checked="" type="checkbox"/> မ		
	၅ ပွဲတွင်းပမိ.	<input checked="" type="checkbox"/> ကျား <input checked="" type="checkbox"/> မ		
	၆ ရေကစား	<input checked="" type="checkbox"/> ကျား <input checked="" type="checkbox"/> မ		
	၇ စာစဉ်တိုက်	<input checked="" type="checkbox"/> ကျား <input checked="" type="checkbox"/> မ		
	၈		<input type="checkbox"/> ကျား <input type="checkbox"/> မ	
အသက်မွေးဝမ်းကျောင်းမျှတရေး	၁ ရိုက်မျိုးရေး ဖွဲ့စည်းပညာ	<input checked="" type="checkbox"/> ကျား <input checked="" type="checkbox"/> မ		
	၂ မွေးမြူရေး ဖွဲ့စည်းပညာ	<input checked="" type="checkbox"/> ကျား <input checked="" type="checkbox"/> မ		
	၃ စာချုပ်သစ်တမ်း	<input checked="" type="checkbox"/> ကျား <input checked="" type="checkbox"/> မ		
	၄ ကွန်ပျူတာသစ်တမ်း	<input checked="" type="checkbox"/> ကျား <input checked="" type="checkbox"/> မ		
	၅		<input type="checkbox"/> ကျား <input type="checkbox"/> မ	
	၆		<input type="checkbox"/> ကျား <input type="checkbox"/> မ	
	၇		<input type="checkbox"/> ကျား <input type="checkbox"/> မ	
	၈		<input type="checkbox"/> ကျား <input type="checkbox"/> မ	



အမျိုးအစား	အမျိုးအစားအရပ်အကွက်အမှတ်	အမျိုးအစားအရပ်အကွက်အမှတ်	အမျိုးအစားအရပ်အကွက်အမှတ်	အမျိုးအစားအရပ်အကွက်အမှတ်	အမျိုးအစားအရပ်အကွက်အမှတ်
ကျန်းမာရေးနှင့်အထာဝရ	၁	၆၁:၆၂:၁၃	<input type="checkbox"/>	ကျား	
	၂		<input type="checkbox"/>	မ	
	၃		<input type="checkbox"/>	ကျား	
	၄		<input type="checkbox"/>	မ	
	၅		<input type="checkbox"/>	ကျား	
	၆		<input type="checkbox"/>	မ	
	၇		<input type="checkbox"/>	ကျား	
	၈		<input type="checkbox"/>	မ	
ပညာရေး	၁	မူကြမ်းကျောင်း	<input type="checkbox"/>	ကျား	
	၂		<input type="checkbox"/>	မ	
	၃		<input type="checkbox"/>	ကျား	
	၄		<input type="checkbox"/>	မ	
	၅		<input type="checkbox"/>	ကျား	
	၆		<input type="checkbox"/>	မ	
	၇		<input type="checkbox"/>	ကျား	
	၈		<input type="checkbox"/>	မ	
အခြား	၁	၂၄ နာရီ မြားလမ်း ၆၇	<input checked="" type="checkbox"/>	ကျား	
	၂	ကော်.သက်သာအေးအေး	<input checked="" type="checkbox"/>	မ	
	၃		<input type="checkbox"/>	ကျား	
	၄		<input type="checkbox"/>	မ	
	၅		<input type="checkbox"/>	ကျား	
	၆		<input type="checkbox"/>	မ	
	၇		<input type="checkbox"/>	ကျား	