

ပြည်ထောင်စုသမ္မတမြန်မာနိုင်ငံတော်အစိုးရ
စိုက်ပျိုးရေး၊ မွေးမြူရေးနှင့် ဆည်မြောင်းဝန်ကြီးဌာန
ကျေးလက်ဒေသဖွံ့ဖြိုးတိုးတက်ရေးဦးစီးဌာန
ငပုတောမြို့နယ်



လူထုပဟိုပြုစီမံကိန်း
National Community Driven Development Project
(NCDDP)



ကျေးရွာဖွံ့ဖြိုးရေး အစီအစဉ်
Village Development Plan (VDP)

အထဲကွင်းကျေးရွာ၊ ပြင်ခရိုင်ကျေးရွာအုပ်စု

မာတိကာ

စဉ်	အကြောင်းအရာ	စာမျက်နှာ
၁	မြို့နယ်မြေပုံ	၁
၂	ကျေးရွာအုပ်စုမြေပုံ	၂
၃	ကျေးရွာအုပ်စုတွင် ပါဝင်သောကျေးရွာများစာရင်း	၂
၄	ကျေးရွာသမိုင်းကြောင်းအကျဉ်းချုပ်	၃
၅	လူထုပူးပေါင်းပါဝင်သော ဆန်းစစ်ခြင်းနှင့် အကဲဖြတ်ခြင်း လုပ်ငန်းစဉ် PRA/PSA အကျဉ်းချုပ်ဇယား	၅
၆	ကျေးရွာဖွံ့ဖြိုးရေးအစီအစဉ်အတွက်အသုံးပြုခဲ့သော PRA tools များနှင့် တစ်ခုချင်းစီအတွက် သုံးသပ်ချက်များ	၅
၇	ကျေးရွာကော်မတီရွေးချယ်ခြင်းနှင့် ကျေးရွာဖွံ့ဖြိုးရေးအစီအစဉ် ဆောင်ရွက်မှုမှတ်တမ်းဓါတ်ပုံများ	၁၇
၈	ကျေးရွာစီမံကိန်းအထောက်အကူပြုကော်မတီဝင်များစာရင်း	၁၈
၉	ကျေးရွာအခြေခံအချက်အလက်များ (ပုံစံ ၈ - ၁)	၁၉
၁၀	စီမံကိန်းစက်ဝန်းအချိန်ဇယား (ပုံစံ ၈-၂)	၂၃
၁၁	ကျေးရွာဖွံ့ဖြိုးရေး ဦးစားပေး အစီအစဉ် (ပုံစံ ၈-၃)	၂၄
၁၂	ကျေးရွာအုပ်စုစီမံကိန်းလုပ်ငန်းခွဲရွေးချယ်ခြင်း (ပုံစံ ၈-၄)	၂၆
၁၃	အစည်းအဝေးမှတ်တမ်းများ	၂၉
၁၄	ကဏ္ဍအလိုက် ဖွံ့ဖြိုးရေး ဦးစားပေးလုပ်ငန်းများ	၃၂
၁၅	VDP အရည်အသွေးထိန်းချုပ်မှု (Check List for VDP)	၃၃

၁။ ငပုတောမြို့နယ်အခြေပြမြေပုံ

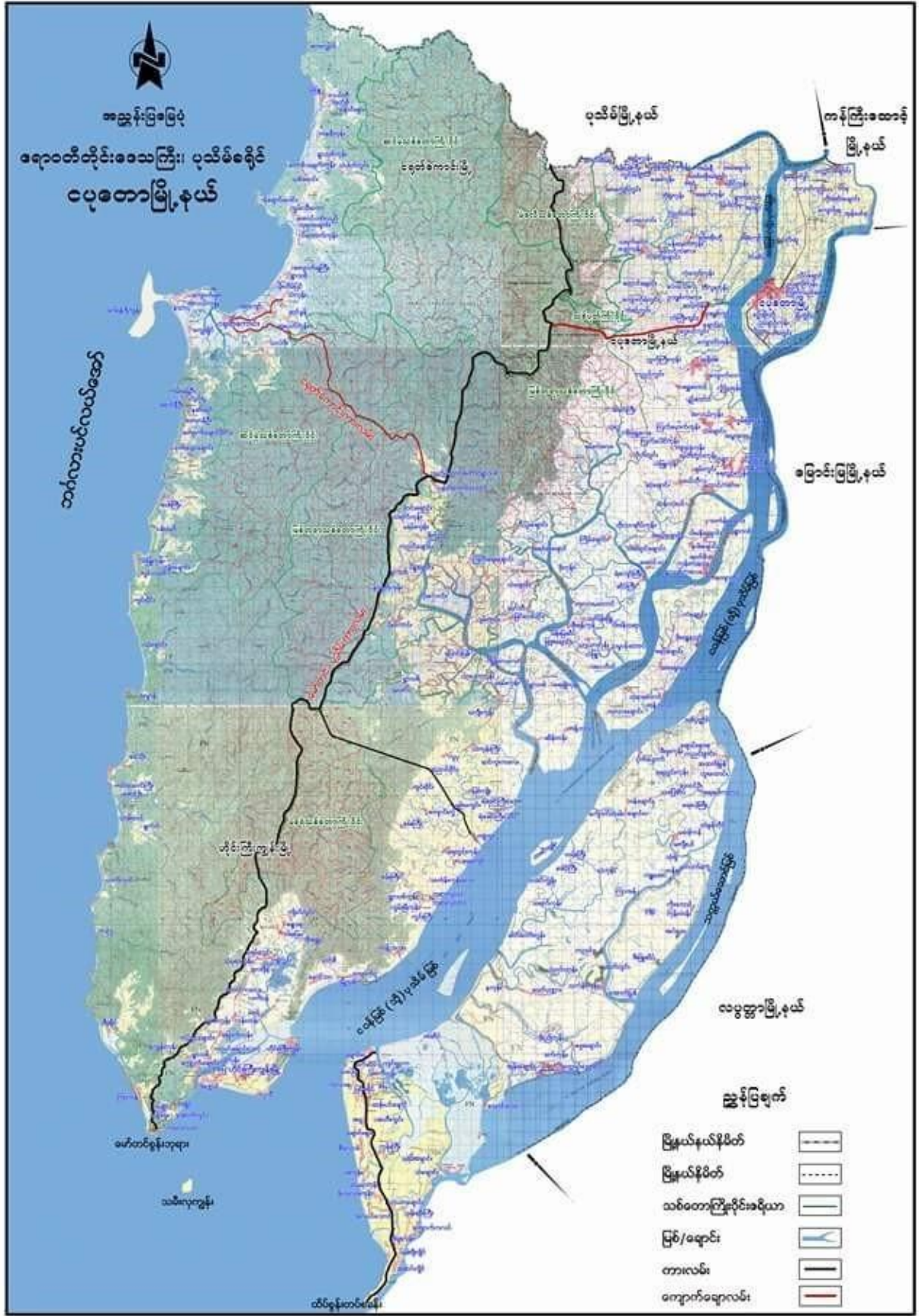

၂။ ကျေးရွာအုပ်စုမြေပုံ

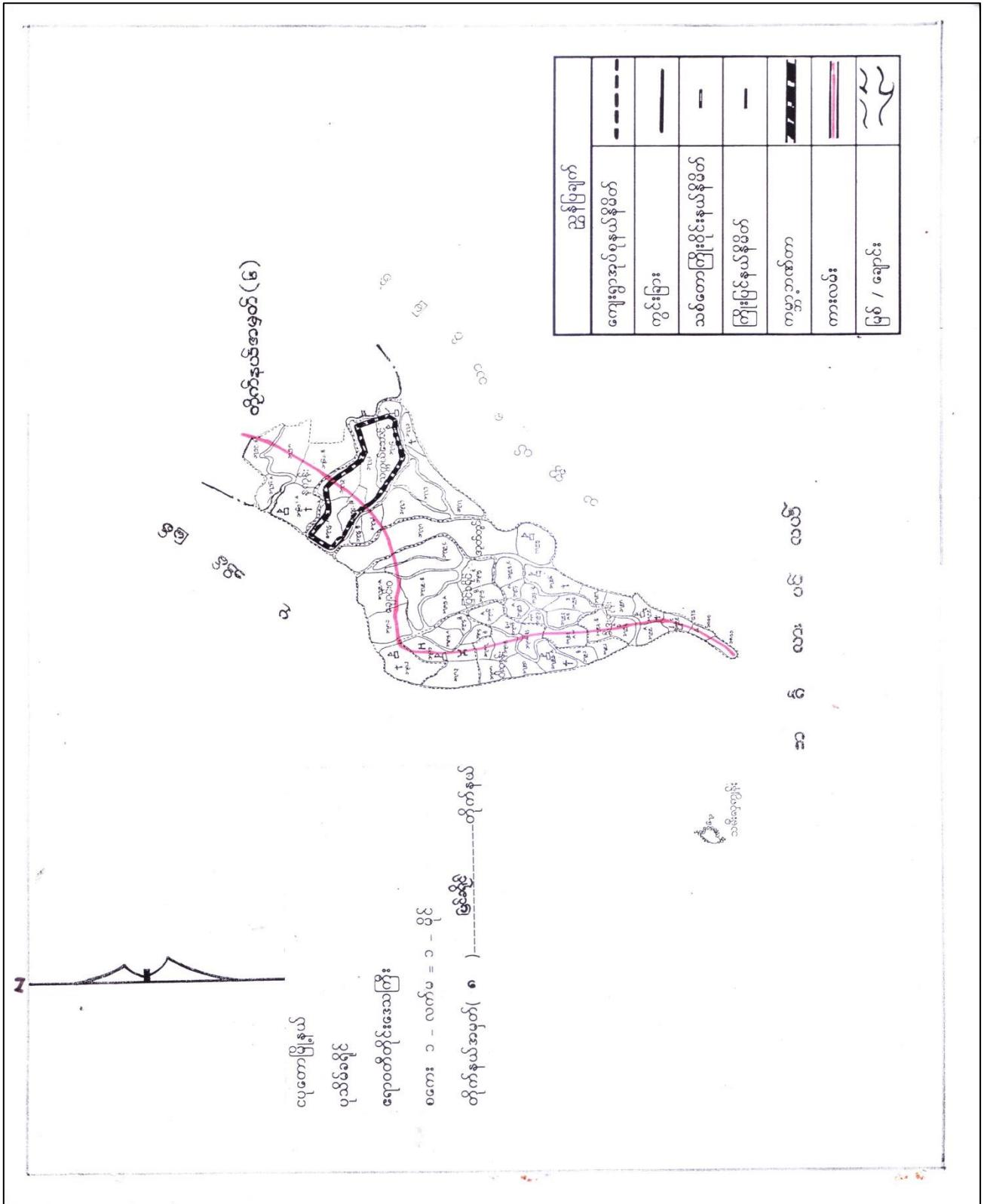

၃။ ကျေးရွာအုပ်စုအတွင်းပါဝင်သော ကျေးရွာများစာရင်း

- | | | | | |
|-------------------|----------------|-------------------|------------------|-----------------------|
| ၁ - ပြင်ခရိုင် | ၄ - ဆားကုန်း | ၇ - စက်ဆိပ် | ၁၀ - ကုလားမကွင်း | ၁၃ - ကိုးနဂင်းကွက်သစ် |
| ၂ - ထန်းပင်ချောင် | ၅ - ကင်းဆိပ် | ၈ - ကွမ်းခြံကုန်း | ၁၁ - အထဲကွင်း | ၁၄ - ဒေါ်ဒွေးဖြူကုန်း |
| ၃ - လှည်းလမ်း | ၆ - ညောင်ကုန်း | ၉ - မဲဖလီကုန်း | ၁၂ - စံပြ | |

၅။ လူထုပူးပေါင်းပါဝင်သော ဆန်းစစ်ခြင်းနှင့် အကဲဖြတ်ခြင်း လုပ်ငန်းစဉ် PRA/PSA အကျဉ်းချုပ်ဇယား

စဉ်	အသုံးပြုခဲ့သော PRA Tools များ	ကျား	မ
၁	ကျေးရွာအရင်းမြစ်ပြပုံ (Social Map)	၁၅	၁၇
၂	ရာသီခွင်ပြပြက္ခဒိန် (Seasonal Clender)	၁၀	၁၂
၃	ဥစ္စာနေကြွယ်ဝမှု ဦးစားပေးအဆင့်သတ်မှတ်ခြင်း (Wealth Ranking)	၁၀	၁၂
၄	ကျား၊ မ ပင့်ကူအိမ်သုံးသပ်ခြင်း (Cob Web)	၁၂	၁၅
၅	အရင်းအမြစ်အသုံးချမှုဖော်ထုတ်ခြင်း ဇယား (Asset Mapping)	၁၂	၁၅
၆	အဖွဲ့အစည်းချိတ်ဆက်မှုပုံ (Veen diagram)	၁၅	၁၆

၆။ ကျေးရွာဖွံ့ဖြိုးရေးအစီအစဉ်အတွက်အသုံးပြုခဲ့သော PRA tools များနှင့် တစ်ခုချင်းစီအတွက် သုံးသပ်ချက်များ

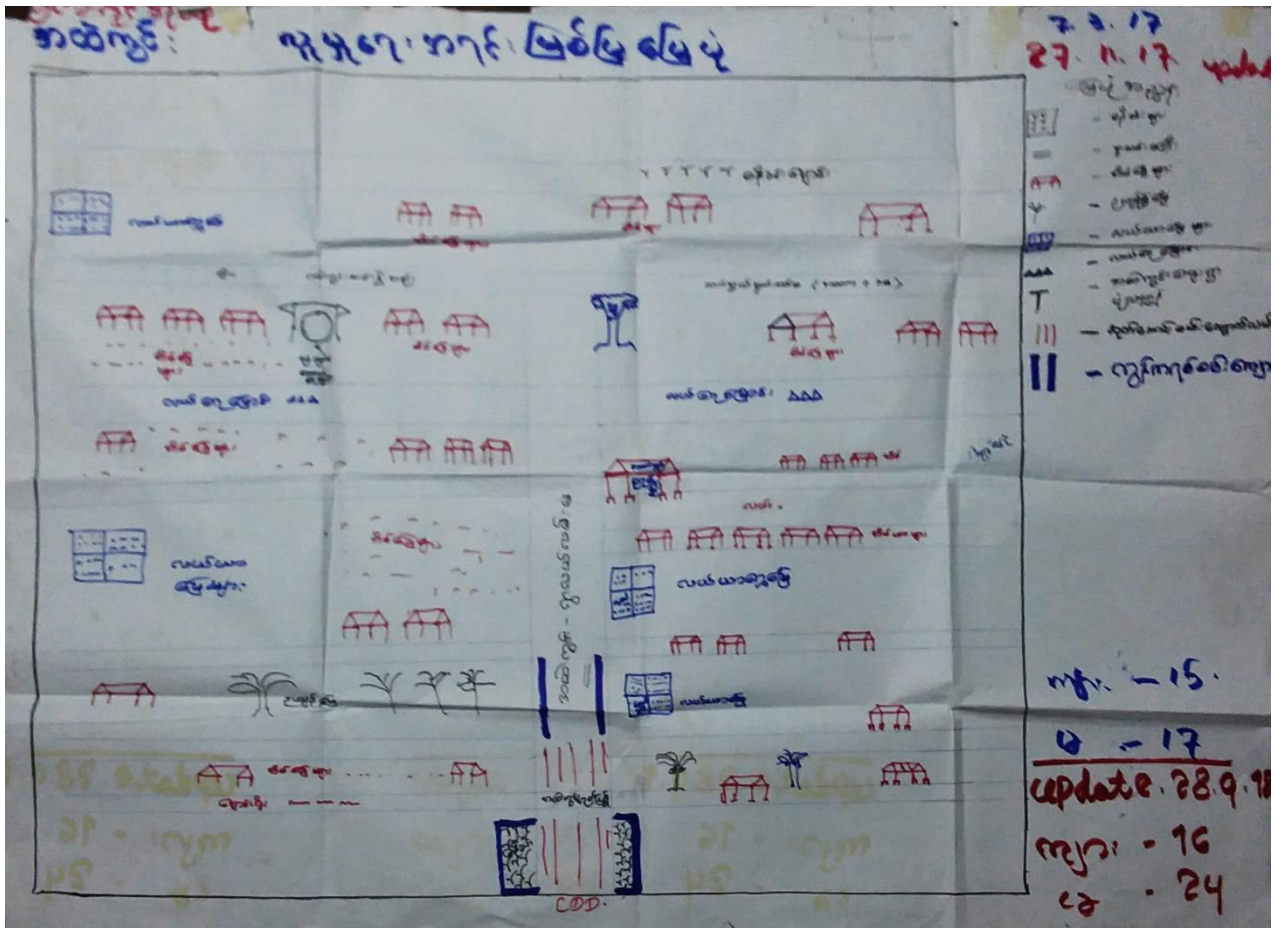

ပြင်ဆင်အုပ်စု

အထဲကွင်းကျေးရွာ

လူမှုရေးနှင့် အရင်းမြစ်ပြုပြင်မှု

လွှဲပြောင်းချက်စာနားစစ်ချက်

ရွာမကြီး၏လမ်းသည် တောင်နှင့်မြောက်တန်းလျှောက်ရှိပါသည်။ လမ်း အရှည်မှာ ပေပေါင်း ၅၀၀၀၀ ကျော်ရှိပါသည်။ကျေးရွာတွင်စုရပ်ရုံး၊ တစ်ရုံးရှိပါသည်။အိမ်ခြေပေါင်း ၇၅ အိမ် နှင့် အိမ်ထောင်စုပေါင်း ၇၀၀ရှိပါသည်။လူဦးရေ ကျား ၂၀၀၀ ပေပေါင်း ၂၀၀၀ ယောက်ရှိပါသည်။ရွာ၏အလည်တွင် BC မှ လျှပ်စီးသောစုရပ်ရုံး တစ်ခု ရှိပါသည်။

ရွာသူရွာသားများ၏ စီးပွားရေး လုပ်ငန်းများမှာ လယ်ယာလုပ်ငန်းများမှာ လယ်ယာလုပ်ကိုင်သူ နည်းပါးပြီး ကျားအိမ်လုပ်ကိုင် စားသောက်သူများပါသည် ၊ အသေးစား ရေလုပ်သား များ အနည်းငယ် ရှိပါသည် ၊ အသေးစား ဇိုက်ရုံး ဓမ္မမြေ သူ အိမ်ဆိုင်ရောင်းသူ အနည်းငယ် ရှိပါသည် ၊

ကျေးရွာလမ်းမကြီးကိုလည်း ကိုယ်ထူကိုယ်ထပ်ဖြင့် နစ်စဉ် နစ်တိုင်း ဖြည့်ပြင်ဆောင်ရွက်နေပါသည် ၊

လူထု ဖော်ပြစီမံကိန်း မှ ကျေးရွာအုပ်စု သို့ ဆက်သွယ်သောလမ်းအား အကောင်အထည်ဖော် ဆောင်ရွက် လျှောက် ရှိပါသည် ၊

ဤခွင့်ဖြင့် ဖွဲ့စည်းပုံအခြေခံဥပဒေ

- အထွေထွေ - တွင် - ကွယ်လွန်ခြင်း၊ ခွင့်ပြုချက် ပြန်လည်ရရှိရေး စာတမ်း
- ဝါဆို / ဝါခေါင် တွင် - မိုးဝါး၊ ဝါဆို၊ ဝါခေါင် ပါသည်။
- အထွေထွေ - တွင် - ဝါဆို၊ ဝါခေါင်၊ ဝါမုတ်၊ ဝါမုတ်၊ ဝါမုတ်
- ဝါဆို နှင့် ဝါခေါင် တွင် - ဝါဆို၊ ဝါခေါင်၊ ဝါမုတ်၊ ဝါမုတ်၊ ဝါမုတ်
- ဝါဆို၊ ဝါခေါင် တွင် - ဝါဆို၊ ဝါခေါင်၊ ဝါမုတ်၊ ဝါမုတ်၊ ဝါမုတ်
- ဝါဆို၊ ဝါခေါင် တွင် - ဝါဆို၊ ဝါခေါင်၊ ဝါမုတ်၊ ဝါမုတ်၊ ဝါမုတ်
- ဝါဆို၊ ဝါခေါင် တွင် - ဝါဆို၊ ဝါခေါင်၊ ဝါမုတ်၊ ဝါမုတ်၊ ဝါမုတ်
- ဝါဆို၊ ဝါခေါင် တွင် - ဝါဆို၊ ဝါခေါင်၊ ဝါမုတ်၊ ဝါမုတ်၊ ဝါမုတ်
- ဝါဆို၊ ဝါခေါင် တွင် - ဝါဆို၊ ဝါခေါင်၊ ဝါမုတ်၊ ဝါမုတ်၊ ဝါမုတ်

အထွေထွေ	အကျဉ်းချုပ်	အကျဉ်းချုပ်	အကျဉ်းချုပ်	အကျဉ်းချုပ်
အထွေထွေ	အကျဉ်းချုပ်	အကျဉ်းချုပ်	အကျဉ်းချုပ်	အကျဉ်းချုပ်
အထွေထွေ	အကျဉ်းချုပ်	အကျဉ်းချုပ်	အကျဉ်းချုပ်	အကျဉ်းချုပ်
အထွေထွေ	အကျဉ်းချုပ်	အကျဉ်းချုပ်	အကျဉ်းချုပ်	အကျဉ်းချုပ်
အထွေထွေ	အကျဉ်းချုပ်	အကျဉ်းချုပ်	အကျဉ်းချုပ်	အကျဉ်းချုပ်
အထွေထွေ	အကျဉ်းချုပ်	အကျဉ်းချုပ်	အကျဉ်းချုပ်	အကျဉ်းချုပ်
အထွေထွေ	အကျဉ်းချုပ်	အကျဉ်းချုပ်	အကျဉ်းချုပ်	အကျဉ်းချုပ်

പുസ്തകപ്രകാശനം ചെയ്ത പുസ്തകങ്ങൾ:

- ചുരുങ്ങിയ കാലത്തിനുള്ളിൽ (2017) പ്രസിദ്ധീകരിച്ചു. നമ്മുടെ നാട് എന്ന പുസ്തകം പ്രസിദ്ധീകരിച്ചു. സർവ്വതലത്തിൽ (2018) നമ്മുടെ നാട് എന്ന പുസ്തകം പ്രസിദ്ധീകരിച്ചു. ചുരുങ്ങിയ കാലത്തിനുള്ളിൽ പുസ്തകപ്രകാശനം ചെയ്ത പുസ്തകം പ്രസിദ്ധീകരിച്ചു.
- അദ്ധ്യക്ഷൻ, ചുരുങ്ങിയ കാലത്തിനുള്ളിൽ (2018) പ്രസിദ്ധീകരിച്ചു. നമ്മുടെ നാട് എന്ന പുസ്തകം പ്രസിദ്ധീകരിച്ചു. ചുരുങ്ങിയ കാലത്തിനുള്ളിൽ (2018) പ്രസിദ്ധീകരിച്ചു. നമ്മുടെ നാട് എന്ന പുസ്തകം പ്രസിദ്ധീകരിച്ചു.
- മലയാളത്തിലെ ചുരുങ്ങിയ കാലത്തിനുള്ളിൽ (2018) പ്രസിദ്ധീകരിച്ചു. നമ്മുടെ നാട് എന്ന പുസ്തകം പ്രസിദ്ധീകരിച്ചു. ചുരുങ്ങിയ കാലത്തിനുള്ളിൽ (2018) പ്രസിദ്ധീകരിച്ചു. നമ്മുടെ നാട് എന്ന പുസ്തകം പ്രസിദ്ധീകരിച്ചു.
- കൂടുതൽ: ചുരുങ്ങിയ കാലത്തിനുള്ളിൽ (2018) പ്രസിദ്ധീകരിച്ചു. നമ്മുടെ നാട് എന്ന പുസ്തകം പ്രസിദ്ധീകരിച്ചു. ചുരുങ്ങിയ കാലത്തിനുള്ളിൽ (2018) പ്രസിദ്ധീകരിച്ചു. നമ്മുടെ നാട് എന്ന പുസ്തകം പ്രസിദ്ധീകരിച്ചു.

၆၆၆၆၆၆၆၆
အထွေထွေ

၇. 3. 17
၇. 11. 17
updates

ဦးဆောင်နိုင်ခြင်း

အချိန်အကွာအဝေး

အချိန်အကွာအဝေး

၀၆၆၆၆၆၆

၆၆၆၆၆၆၆

၆၆၆၆၆

၆၆၆၆၆၆၆

၆၆၆၆၆၆၆

၆၆ - ၁၀
၆၆ - ၁၂

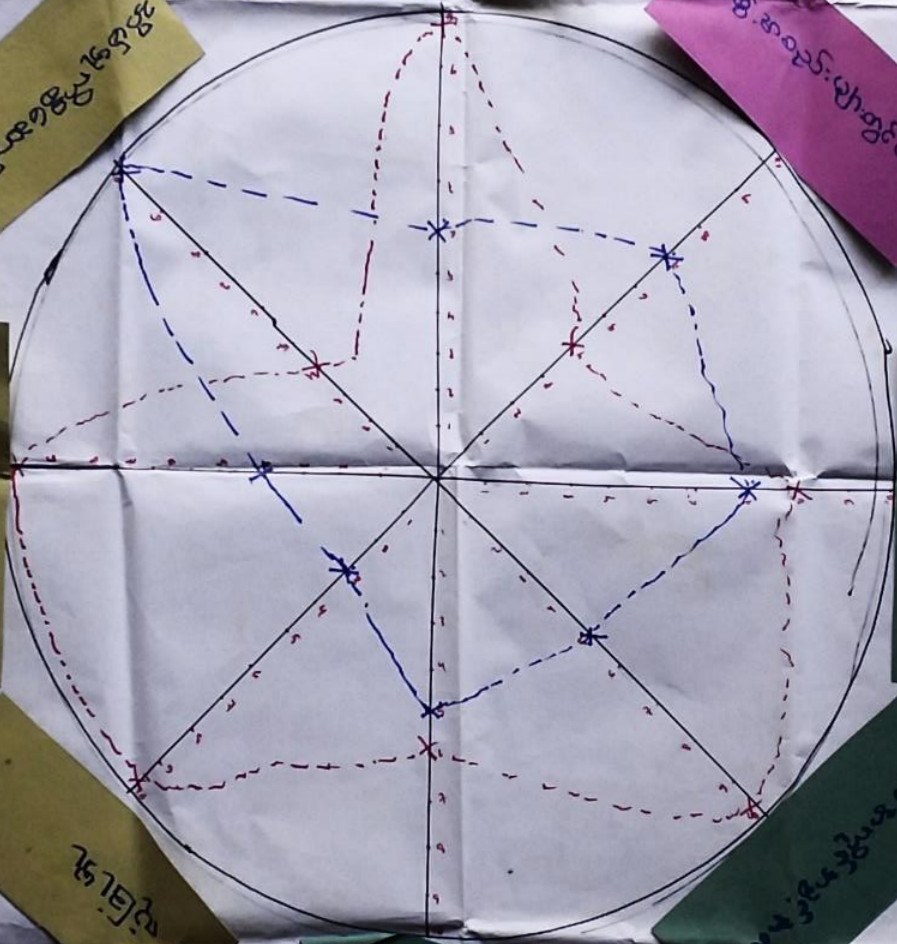

සාධකයන් -

මුද්‍රාණය

7. 8. 17

පරික්ෂණයේ ක්‍රියාමාර්ගය

- වීදුරු බෝට්ටු වල - සාම්ප්‍රේෂණය, සාම්ප්‍රේෂණය, සාම්ප්‍රේෂණය සාම්ප්‍රේෂණය සාම්ප්‍රේෂණය
- සාම්ප්‍රේෂණය සාම්ප්‍රේෂණය සාම්ප්‍රේෂණය සාම්ප්‍රේෂණය සාම්ප්‍රේෂණය
- සාම්ප්‍රේෂණය සාම්ප්‍රේෂණය සාම්ප්‍රේෂණය සාම්ප්‍රේෂණය සාම්ප්‍රේෂණය
- සාම්ප්‍රේෂණය සාම්ප්‍රේෂණය සාම්ප්‍රේෂණය සාම්ප්‍රේෂණය සාම්ප්‍රේෂණය
- සාම්ප්‍රේෂණය සාම්ප්‍රේෂණය සාම්ප්‍රේෂණය සාම්ප්‍රේෂණය සාම්ප්‍රේෂණය
- සාම්ප්‍රේෂණය සාම්ප්‍රේෂණය සාම්ප්‍රේෂණය සාම්ප්‍රේෂණය සාම්ප්‍රේෂණය
- සාම්ප්‍රේෂණය සාම්ප්‍රේෂණය සාම්ප්‍රේෂණය සාම්ප්‍රේෂණය සාම්ප්‍රේෂණය
- සාම්ප්‍රේෂණය සාම්ප්‍රේෂණය සාම්ප්‍රේෂණය සාම්ප්‍රේෂණය සාම්ප්‍රේෂණය
- සාම්ප්‍රේෂණය සාම්ප්‍රේෂණය සාම්ප්‍රේෂණය සාම්ප්‍රේෂණය සාම්ප්‍රේෂණය

၄၂၀
၃၂၀၂၂

အနောက်

၇.၁၁.၇၇

ဒုတိယအဆင့် + ဝါး
ဒုတိယအဆင့် + ဝါး
လေးယောက်
ဒုတိယအဆင့် + ဝါး

တစ်ခု + တစ်ခု
ဒုတိယအဆင့် + ဝါး

နှစ်ခု
နှစ်ခု

ဒုတိယအဆင့် + ဝါး
နှစ်ယောက်
နှစ်ယောက်
နှစ်ယောက်

နှစ်ခု + ဝါး
နှစ်ခု + ဝါး

နှစ်ခု
နှစ်ခု

ဒုတိယအဆင့် + ဝါး
ဒုတိယအဆင့် + ဝါး
နှစ်ယောက်
နှစ်ယောက်

နှစ်ခု
နှစ်ခု
နှစ်ခု

နှစ်ခု + ဝါး
နှစ်ခု + ဝါး

နှစ်ခု
နှစ်ခု
နှစ်ခု

၇.၁၁.၇၇

၇.၁၁.၇၇
အောက်ဘက်
နှစ်ယောက်
နှစ်ယောက်

၇.၁၁.၇၇

၇.၁၁.၇၇
အောက်ဘက်
နှစ်ယောက်
နှစ်ယောက်

කාමරයේ වූ .

ලියවිල්ල

20.17

ආරක්ෂක ක්‍රියා මාර්ගයක්

- මහල + ගිවිසුම් වාර ගණන . පවත්වාගෙන යාම . වියදම් ගණන . වෙළඳ මිල ගණන .
දුර, භූමිමාලිකා ක්‍රියා මාර්ගයක් විය යුතුය.
- නවීනීකරණ ක්‍රියා මාර්ග ගණන . - සංවර්ධන වැය, පවත්වාගෙන යාම, පුනරුත්ථාපනය.
සංවර්ධන වැය මාර්ගයක් විය යුතුය.
- නවීනීකරණ ක්‍රියා මාර්ග ගණන . - පුනරුත්ථාපනය, පවත්වාගෙන යාම, පුනරුත්ථාපනය.
පුනරුත්ථාපනය මාර්ගයක් විය යුතුය.

အထဲကွင်း
ပြင်ဆင်ရာ

7. 3. 17

27. 11. 17

update

ကျေးဇူးတင်အားပေးပါ။ အားပေးပါ။ အားပေးပါ။

အထဲကွင်း

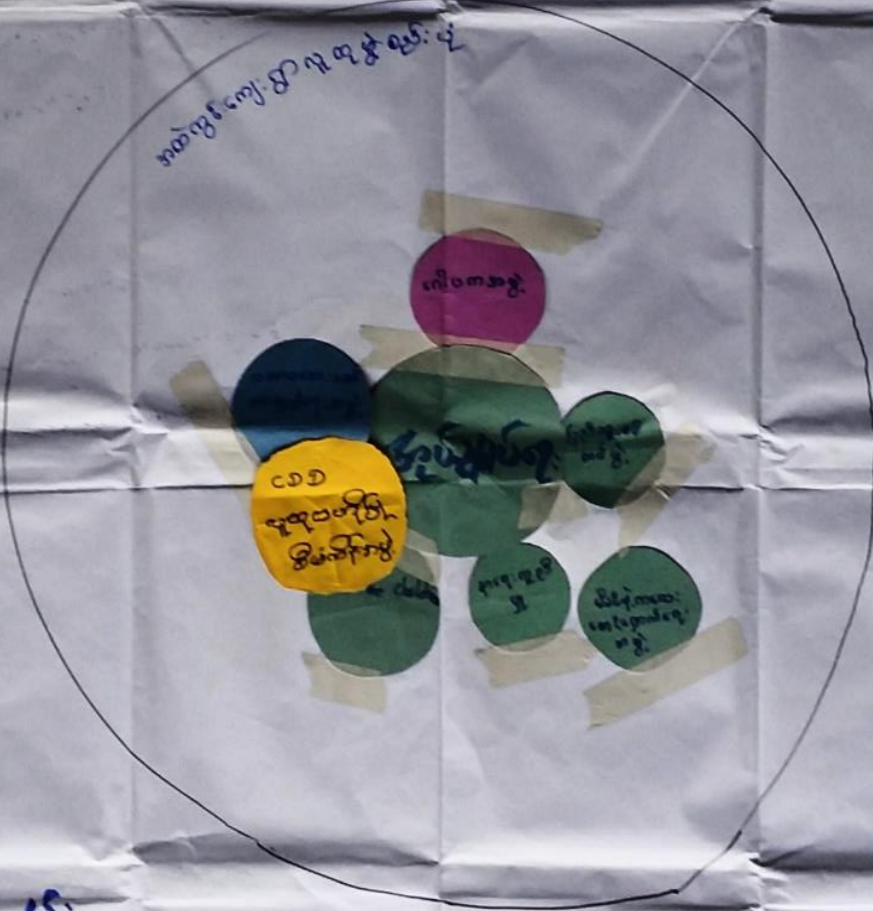

၁၅ - ၁၅

၁၆ - ၁၆

ပြင်ခရိုင်အုပ်စု

အထဲကွင်းကျေးရွာ

အဖွဲ့အစည်းချိပ်ဆက်မှု ပြုပြင်ပုံ

ဆွေးနွေးချက်၊ ဆန်းစစ်ချက်

ကျေးရွာတွင်ရာအိမ်မှူးသည် ရပ်ရွာထဲတွင်လုပ်ငန်းတိုင်းတွင် ပါဝင်ကူညီပံ့ပိုး ပေးပါသည်။

ကျန်းမာရေး-- ရပ်ကွက်အတွင်းမှ ကျန်းမာရေးဖြစ်ပေါ်လာပါက ကူညီပေးပါသည်။

မီးသတ်--ကျောင်းစာပေးပွဲအလှူအတမ်း ရပ်ရွာပေါ်တွင် မီးဘေး အန္တရာယ်များကိုကာကွယ်ပေးပါသည်။

ပက်အဖွဲ့-- ပက်အဖွဲ့သည် မရှိဆင်းရဲအမျိုးသမီးများကို ချေးငွေများ ချေးပေးပါသည်။

ကျေးရွာလူထု-- ကျေးရွာလူထုသည် လမ်း၊ရပ်ရွာအတွင်း၊လူကြီး လူငယ်များစုပေါင်း၍ဆောင်ရွက်ကြပါသည်။

အမျိုးသမီးရေးရာ--အပျိုးသမီးရေးရာတွင် ပါဝင်မှု အားနည်းပါသည်။

ပြည်သူ့စစ်--ပြည်သူ့ စစ်သည် ပါဝင်မှုရှိသော်လည်းအားနည်းပါသည်။

ဂေါပက---ဂေါပက အဖွဲ့ဝင်များရှိသည် ကျောင်းအလှူအတမ်းများတွင် သွားရောက်ကူညီဆောင်ရွက်ပါသည်။

လူထုဗဟိုပြုအဖွဲ့--အဖွဲ့အစည်းအားလုံးနှင့်ချိပ်ဆက် ပြီးဖွံ့ဖြိုးရေးလုပ်ငန်းများဆောင်ရွက်ကြပါသည်။

၇။ ကျေးရွာကော်မတီရွေးချယ်ခြင်းနှင့် ကျေးရွာဖွံ့ဖြိုးရေးအစီအစဉ် ဆောင်ရွက်မှုမှတ်တမ်းခါတ်ပုံများ



၈။ ကျေးရွာစီမံကိန်းအထောက်အကူပြုကော်မတီဝင်များစာရင်း

စဉ်	ကျေးရွာအုပ်စု	ကျေးရွာ	ကော်မတီအမည်	ကျား/မ	ကော်မတီ/ရာထူး/Chairperson
၁	ပြင်ခရိုင်	အထဲကွင်း	ဦးဇာနည်အောင်	ကျား	ကျေးရွာစေတနာ့ဝန်ထမ်း
၂	ပြင်ခရိုင်	အထဲကွင်း	ဒေါ်စန်းစန်းအေး	မ	ကျေးရွာစေတနာ့ဝန်ထမ်း
၃	ပြင်ခရိုင်	အထဲကွင်း	ဦးနိုင်လင်းအောင်	ကျား	ကျေးရွာစီမံကိန်းအထောက်အကူပြုကော်မတီ ဥက္ကဋ္ဌ
၄	ပြင်ခရိုင်	အထဲကွင်း	ဒေါ်တင်တင်ဝေ	မ	ကျေးရွာစီမံကိန်းအထောက်အကူပြုကော်မတီ ဥက္ကဋ္ဌ
၅	ပြင်ခရိုင်	အထဲကွင်း	ဦးမြင့်နိုင်	ကျား	ဝယ်ယူရေးဆပ်ကော်မတီ
၆	ပြင်ခရိုင်	အထဲကွင်း	ဒေါ်ဝင်းမာလာ	မ	ဝယ်ယူရေးဆပ်ကော်မတီ
၇	ပြင်ခရိုင်	အထဲကွင်း	ဒေါ်ဟေမာစိုး	မ	ကျေးရွာဘဏ္ဍာရေးစာရင်းကိုင်
၈	ပြင်ခရိုင်	အထဲကွင်း	ဒေါ်စိုးစိုးမော်	မ	လုပ်ငန်းလည်ပတ်ပြုပြင်ထိန်းသိမ်းရေး ဆပ်ကော်မတီ
၉	ပြင်ခရိုင်	အထဲကွင်း	ဦးသိန်းဇော်	ကျား	လုပ်ငန်းလည်ပတ်ပြုပြင်ထိန်းသိမ်းရေး ဆပ်ကော်မတီ
၁၀	ပြင်ခရိုင်	အထဲကွင်း	ဦးမျိုးငြိမ်းဦး	ကျား	စောင့်ကြည့်ကြီးကြပ်ရေး ဆက်ကော်မတီ
၁၁	ပြင်ခရိုင်	အထဲကွင်း	ဒေါ်မြင့်မြင့်စိုး	မ	စောင့်ကြည့်ကြီးကြပ်ရေး ဆက်ကော်မတီ
၁၂	ပြင်ခရိုင်	အထဲကွင်း	ဒေါ်သီတာနွယ်	မ	ဝေဖန်အကြံပြု ကိုယ်စားလှယ်
၁၃	ပြင်ခရိုင်	အထဲကွင်း	ဦးစန်းလွင်	ကျား	ဝေဖန်အကြံပြု ကိုယ်စားလှယ်

၉။ ကျေးရွာအခြေခံအချက်အလက်များ (ပုံစံ ၈ - ၁)

ပုံစံ - ၈ - ၁ ကျေးရွာအခြေခံအချက်အလက်များ (Form PC 1)

လင်္ကာရွာရွာ၊ ကျေးရွာတစ်ရွာသို့ ပထမဆုံးမိတ်ဆက်ရေး၊ သွားရောက်သောအခါ လူထုစည်းရုံးရေးမှူးသည် ကျေးရွာ ခေါင်းဆောင်များအား ကျေးရွာအချက်အလက်များကို မေတ္တာရပ်ခံ၍ တောင်းခံရသည်။ ဤအချက်အလက်များကို စီမံကိန်း မိတ်ဆက်အစည်းဝေးပတ်ဝင်ပီတောင်းခံရမည်။ စီမံကိန်းမိတ်ဆက်အစည်းဝေးတွင် လူထုစည်းရုံးရေးမှူးသည် ဤအချက်အလက် များအား စစ်ဆေးပြီး မှန်ကန်အောင်ပြုလုပ်ရမည်။ ပြီးနောက်တွင် လူထုစည်းရုံးရေးမှူးမှ သတင်းအချက်အလက်ထံသို့ Tablets မှ တစ်ဆင့် ဖြည့်သွင်းရမည်။

ကျေးရွာခေါင်းဆောင် အမည် ဦးရစ်စောင်	ကျေးရွာခေါင်းဆောင်၏ ဖုန်းနံပါတ် ၀၇၄၄၇၅၇၅၇၅၇	လူထုစည်းရုံးရေးမှူး၏ အမည် ဦး မင်း မင်း နိုင်
ပြည်နယ်တိုင်းဒေသကြီး ဧရာဝတီတိုင်းဒေသကြီး	မြို့နယ် ဗဟန်း	ကျေးရွာအုပ်စု မြို့စား
		ကျေးရွာ ဟင်္သာတ

တ၊ လူဦးရေ

လူမျိုးစု	အိမ်ထောင်စုအရေအတွက်	ကိုးကွယ်သည့်ဘာသာ	အိမ်ထောင်စုအရေအတွက်
လူမျိုးစု (၁) --- မြန်မာ ---	၇၈	ဘာသာ (၁) --- မြန်မာ ---	၇၈
လူမျိုးစု (၂) -----		ဘာသာ (၂) -----	
လူမျိုးစု (၃) -----		ဘာသာ (၃) -----	
လူမျိုးစုရော -----		ဘာသာရော -----	
အခြား			
	အရေအတွက်		
မသန်စွမ်းသူများ	၃		
သက်ကြီးရွယ်အိုများ (၆၅ နှစ် နှင့် အထက်)	၁၇		

ဝင်သေးရောင်			
-------------	--	--	--

	အမျိုးသား (အရေအတွက်)	အမျိုးသမီး (အရေအတွက်)
လူဦးရေ		
လူမျိုးစု (၁) - <u>မူဆလင်</u>	၁၅၇	၁၅၁
လူမျိုးစု (၂) - _____		
လူမျိုးစု (၃) - _____		
အခြား		
အိမ်ထောင်ဦးစီး	၆၇	၁၁

(ခ) အခြေခံအဆောက်အအုံ အသုံးအဆောင်များ

စာသင်ကျောင်း	အမှတ် ခြံပိ	ကျန်းမာရေး	အမှတ် ခြံပိ	ဘာသာရေး အဆောက် အအုံများ	အမှတ် ခြံပိ
အထက်တန်းကျောင်း	<input type="checkbox"/>	ဆေးရုံ	<input type="checkbox"/>	ဝေတီ	<input type="checkbox"/>
အလယ်တန်းကျောင်း	<input type="checkbox"/>	ကျန်းမာရေးဌာန	<input type="checkbox"/>	ဘုန်းကြီးကျောင်း	<input type="checkbox"/>
မူလတန်းကျောင်း	<input type="checkbox"/>	ကျန်းမာရေးဌာနခွဲ	<input type="checkbox"/>	ဟိန္ဒူဘုရားကျောင်း	<input type="checkbox"/>
မူကြိုကျောင်း	<input type="checkbox"/>	ဆေးပေးခန်း	<input type="checkbox"/>	ခရစ်ယာန်ကျောင်း	<input type="checkbox"/>
အခြား	<input type="checkbox"/>	အခြား	<input type="checkbox"/>	ဗလီ	<input type="checkbox"/>
				အခြား	<input type="checkbox"/>
မှတ်ချက်		မှတ်ချက်		မှတ်ချက်	

(ဂ) ကျွမ်းကျင်သူများမှတ်တမ်း (ကျေးရွာတွင်နေထိုင်သော သို့မဟုတ် တခြားရွာမှလာရောက်သော ကျွမ်းကျင်သူများ) မှတ်တမ်း

(ခ) စာထင်ကျောင်း			(၂) ကျန်းမာရေး			(၃) လက်မှုပညာရှင်		
	ရွာတွင်နေထိုင်သူ	အခြားရွာမှလာသူ		ရွာတွင်နေထိုင်သူ	အခြားရွာမှလာသူ		ရွာတွင်နေထိုင်သူ	အခြားရွာမှလာသူ
မူလတန်းပြဆရာ/မ	(၁) <input type="checkbox"/> 4	<input type="checkbox"/>	ဆရာဝန်	<input type="checkbox"/>	<input type="checkbox"/>	လက်သမား	<input checked="" type="checkbox"/>	<input type="checkbox"/>
အထက်တန်းပြဆရာ/မ	<input type="checkbox"/>	<input type="checkbox"/>	လက်ထောက်ကျန်းမာရေးမှူး	<input type="checkbox"/>	<input type="checkbox"/>	ပန်းရံ	<input checked="" type="checkbox"/>	<input type="checkbox"/>
အလယ်တန်းပြဆရာ/မ	<input type="checkbox"/> 1	<input type="checkbox"/>	အမျိုးသမီးကျန်းမာရေးဆရာမ	<input type="checkbox"/>	<input type="checkbox"/>	လျှပ်စစ်ကျွမ်းကျင်ပီးသမား	<input type="checkbox"/>	<input type="checkbox"/>
မူကြိုဆရာ/မ	<input type="checkbox"/>	<input type="checkbox"/>	သားဖွားဆရာမ	<input checked="" type="checkbox"/>	<input type="checkbox"/>	ရေပိုက်သွယ်သူ	<input type="checkbox"/>	<input type="checkbox"/>
အခြား	<input type="checkbox"/>	<input type="checkbox"/>	ပြည်သူ့ကျန်းမာရေးလုပ်သား	<input type="checkbox"/>	<input type="checkbox"/>	ဝက်ပြင်ဆရာ	<input type="checkbox"/>	<input type="checkbox"/>
မှတ်ချက်				မှတ်ချက်	အကျား ဖွား ၁၈၇၅			မှတ်ချက်

(ဃ) ကျေးရွာသို့ ရောက်ရှိနိုင်သည့် လမ်းအခြေအနေ / ကျေးရွာတစ်ရွာသည် ၎င်း၏ ကျေးရွာအုပ်စုနှင့် ဆက်သွယ်ထားသော လမ်းအခြေအနေ (အောက်ပါတို့ကို ဝိုင်းပါ)

ကျောက်ကြမ်းလမ်း: ကတ္တရာလမ်း: ကွန်ကရစ်လမ်း: မော်တော်ဆိုင်ကယ်လမ်း:
 ကျောက်ခင်းလမ်း: မြေသားလမ်း: လူသွားလမ်း: အခြား: _____

(င) ကျေးရွာဖွံ့ဖြိုးမှုစီမံချက်

(၁) လူထုဗဟိုပြုစီမံကိန်းမစတင်မှီ ဤကျေးရွာတွင် ကျေးရွာဖွံ့ဖြိုးမှု စီမံချက်ရှိခဲ့ပါသလား? ဝိုင်းပါ
 ရှိပါသည်/မရှိပါ/မသိပါ

(၂) ရိုဂ်ပါလျှင် ဤစီမံချက်ကို ပည်သည့် စုနစ်တွင်ပြင်ဆင်ပေးပါသနည်း? နံရံ ၇၀၀၆/မသိပါ
 (၃) ဤစီမံချက်ကို မြို့နယ်မှအတည်ပြုပေးပါသလား? ပြုပေးသည်/မပြုပေးပါ/မသိပါ ✓

(င) ဝေးအကွာအဝေး
 (၁) ဤကျေးရွာ၏ဝဟ်မှ ၎င်းကျေးရွာအုပ်စု၏ဝဟ်အထိ ဝေးအကွာအဝေးသနည်း? မိုင် ၇/မသိပါ
 (၂) ဤကျေးရွာမှ ၎င်းကျေးရွာအုပ်စု၏ဝဟ်အထိ သွားလာရာတွင်ကြာမြင့်သည့်အချိန်။

ခြောက်ခု ရာသီတွင်ကြာချိန် ၁၅ မိနစ် --- ထော်လာရီ/မော်တော်ဆိုင်ကယ်/ခြေလျင်/လား/မော်တော်ဘုတ်/
 အခြား: -----
 နှစ်ခုတွင်ကြာချိန် ၃၀ မိနစ် --- ထော်လာရီ/မော်တော်ဆိုင်ကယ်/ခြေလျင်/လား/မော်တော်ဘုတ်/
 အခြား: -----

(စ) တစ်ဝန်းကျင်ဆိုင်ရာ သဘာဝဘေးအန္တရာယ်
 ဤကျေးရွာတွင် ရေကြီးခြင်းကဲ့သို့ သဘာဝဘေးအန္တရာယ်ကျရောက်မှုခြင်း ရှိပါသလား။
 မရှိပါ ရှိပါသည် ရှိလျှင်ဖော်ပြပါ ၇၀၀၆ အန္တရာယ်ရှိသည်

(ဇ) ကျေးရွာတွင် ခွဲစည်းထားသော အဖွဲ့အစည်းများ
 လူထုဝဟ်ဖြစ်ပေါ်ပေါက်မှုပတ်ဝန်းကျင် ဤကျေးရွာတွင် ကျေးရွာဖွံ့ဖြိုးရေးအတွက် အစိုးရ (သို့) ရွာသားများကိုယ်တိုင် (သို့) စီမံကိန်းတစ်ခုခုမှ ခွဲစည်းထားသည့် အဖွဲ့အစည်းများရှိပါသလား။

(၁) Save the Children
 (၂) -----

(ဈ) အထွေထွေအုပ်ချုပ်ရေး ဦးစီးဌာန (GAD) မှ မှတ်တမ်းတင်ထားခြင်း
 ဤကျေးရွာသည် အထွေထွေအုပ်ချုပ်ရေး ဦးစီးဌာန (GAD) မှ မှတ်တမ်းတင်ထားမှု ရှိပါသလား။
 141

အတည်ပြုပေးသည်
 အတည် ဦးလင်မောင်
 လက်မှတ် [Signature] ၀၉.၉.၂၀၁၈
 အတည် ဦးစင်စင်
 လက်မှတ် [Signature] ၀၉.၉.၂၀၁၈
 142

ပုံစံ - စ - ၂ - စီမံကိန်းစက်ဝန်းအချိန်ဇယား (PC 2)

လမ်းညွှန်ရွက်၊ သက်ဆိုင်ရာလူထုထည့်ရုံးရေးရာ/လတ်ထောက်နည်းပညာများမှ စီမံကိန်းစက်ဝန်းအဆင့်တစ်ခုစီပြီးစီးတိုင်း ကျေးရွာနှင့် ကျေးရွာအုပ်စုအတွက် ဤပုံစံကို ဖြည့်သွင်းရမည်။			
စည်းရုံးရေးရာ/ဝန်ထမ်း အမည်	ဦး မင်း မင်း ချိုင့်		
နေ့စွဲ	28.9.2018	စက်ဝန်းအားအမှတ်ဖြစ်ပါ <input type="checkbox"/> စက်ဝန်း (၁) <input type="checkbox"/> စက်ဝန်း (၂) <input type="checkbox"/> စက်ဝန်း (၃)	
ပြည်နယ်/တိုင်း	မန္တလေး	ကျေးရွာအုပ်စု	ကျေးရွာ နာထဲကျွန်း

စီမံကိန်းစတင်ရက်အစဉ်များ	နေ့စွဲ				အစည်းအဝေးတွင်တက်ရောက်သူအရေအတွက်		
	စတင်သည့် နေ့	ပြီးဆုံးသည့်နေ့	အမျိုးသား အရေအတွက်	အမျိုးသမီး အရေအတွက်	အိမ်ထောင်စု အရေအတွက်	လူမျိုးစုတက်ရောက်သူ အရေအတွက် နှင့် လူမျိုးစုအမည်	
၁။ ကျေးရွာစီမံကိန်း စီမံကိန်းအစည်းအဝေး	28.9.18	28.9.18	၁၆	၂၄	၄၀	၄၀ မဃာ	
၂။ ကျေးရွာစွဲပြီးရေး စီမံချက်ရေးဆွဲခြင်း အစည်းအဝေး	၄.10.18	၄.10.18	၁၅	၃၃	၄၈	၄၈ မဃာ	

၁၁။ ကျေးရွာဖွံ့ဖြိုးရေး ဦးစားပေး အစီအစဉ် (ပုံစံ ၈-၃)

ပုံစံ - ၈-၃ ကျေးရွာဖွံ့ဖြိုးရေး ဦးစားပေးအစီအစဉ် (Form PC 3)

လက်ညှိုးနှိပ်ရန် အထွေထွေ(၃)ကျေးရွာဖွံ့ဖြိုးရေးအစီအစဉ်အပေးပြီးနောက်ဘက်ဘက်ရှိ ကျေးရွာစီမံကိန်း အထောက်အကူပြုရန် ကော်မတီသည် လူထုစည်းရုံးရေးပျူအကူအညီဖြင့် ဤပုံစံကိုပြည့်စုံအောင် ဖြည့်သွင်းရမည်။	
လူထုစည်းရုံးရေးပျူ/ဝန်ထမ်း အမည် <u>မြစင်စင်စင်</u>	
နေ့စွဲ <u>၂၈.၇.၂၀၁၈</u>	စက်ဝန်းအား အမှတ်ဖြစ်ပါ (✓) <input type="checkbox"/> စက်ဝန်း(၀) <input type="checkbox"/> စက်ဝန်း(၂)၊ <input type="checkbox"/> စက်ဝန်း(၃)၊ <input type="checkbox"/> စက်ဝန်း(၄)
ပြည်နယ်/တိုင်း <u>ရှေးဟောင်း</u>	မြို့နယ် <u>ဗဟော</u>
ကျေးရွာအုပ်စု <u>ပြင်ချို</u>	ကျေးရွာ <u>အထက</u>

က။ အခက်အခဲအတာအခါများအားလေးဖွဲ့ခြင်း - ယခုလက်ရှိအခြေအနေတွင်ကျေးရွာဖွံ့ဖြိုးတိုးတက်ရေးအတွက် အဓိကအခက်အခဲအတာအခါများသည် မည်သည်များဖြစ်ပါသနည်း။ (အမျိုးသား/သမီး အနည်းဆုံးအခက်အခဲ ၅ ခုစီဖော်ပြပါ)

အုပ်စုဖွဲ့စည်းမှုများမှ တင်ပြသောအခက်အခဲအတာအခါများ	
၁. <u>လမ်းဆက်သွယ်ရေး မကောင်းသဖြင့် ယာဉ်ပျော်စီးမှု၊ ရွေးကောက်ပွဲစနစ်၊ ရွေးကောက်ပွဲစနစ်၊ အခက်အခဲများ</u>	<input type="checkbox"/> ကျား <input type="checkbox"/> မကျား + မ
၂. <u>ကျေးရွာစုစုပေါင်း ဖွဲ့စည်းခြင်းမရှိ လိုအပ်ခြင်း</u>	<input checked="" type="checkbox"/> ကျား <input type="checkbox"/> မ <input type="checkbox"/> ကျား + မ
၃. <u>မီးဖိုချောင်ရန် ဥပဒေမရှိဘဲ အခက်အခဲများ၊ အခက်အခဲများ နှစ်စဉ်အပြစ်</u>	<input type="checkbox"/> ကျား <input type="checkbox"/> မကျား + မ
၄. <u>ကျေးရွာအုပ်စု ပြည်ပသို့ အပြောင်းအရွှေ့</u>	<input type="checkbox"/> ကျား <input type="checkbox"/> မကျား + မ
	<input type="checkbox"/> ကျား <input type="checkbox"/> မ <input type="checkbox"/> ကျား + မ

ခ။ မျှော်မှန်းခြင်း- နောင်လာမည့် (၅) နှစ် အတွင်း ကျေးရွာဖွံ့ဖြိုးရေး မျှော်မှန်းလျာထားချက်များအား တင်ပြပါ။

အုပ်စုဖွဲ့စည်းမှုများမှ တင်ပြသောအခက်အခဲအတာအခါများ	
၁. <u>လမ်းကောင်းပါက မြို့ရွာအား နှစ်စဉ် နှစ်စဉ်</u>	<input type="checkbox"/> ကျား <input type="checkbox"/> မကျား + မ
၂. <u>ကျေးရွာကောင်းပါက အပြောင်းအရွှေ့ လိုအပ်ခြင်း</u>	<input checked="" type="checkbox"/> ကျား <input type="checkbox"/> မ <input type="checkbox"/> ကျား + မ
၃. <u>ဥပဒေမရှိဘဲ အခက်အခဲများ၊ အခက်အခဲများ နှစ်စဉ်အပြစ်</u>	<input type="checkbox"/> ကျား <input type="checkbox"/> မကျား + မ
၄. <u>ကျေးရွာအုပ်စု များပါက ကျေးရွာဖွံ့ဖြိုးရေး</u>	<input type="checkbox"/> ကျား <input type="checkbox"/> မကျား + မ

၁။ လူထုစီမံကိန်း၏ လာမည့် (၄) နှစ်အတွက် အကျုံးမဝင်သော ဦးစားပေး ဖွံ့ဖြိုးတိုးတက်မှု လုပ်ငန်း အစီအစဉ်များအား ဖော်ပြပါ။

အဆင့်	ကျေးရွာအတွက် ဦးစားပေး ဖွံ့ဖြိုးတိုးတက်မှု လုပ်ငန်းစဉ်များ	အဆိုပြုသူ (အမျိုးသားများ/ အမျိုးသမီးများ/ အမျိုးသား + အမျိုးသမီး)	အခန်းကဏ္ဍ	ဦးစားပေး အဆင့် ထုတ်ဖော်ချက်	ခန့်မှန်း ကုန်ကျ ဝင်ရက်	အကျုံးမဝင်မှု/ နှိမ်နင်းမှု/ အခြားအကျိုးအမြတ်		
						ကျား	မ	ပေါင်း
၀	လမ်း	ကျား + မ		၁		၈၄	၁၅၁	၂၃၅
၂	ကျောင်း ထူမော်ဖြင့်	"		၂		၁၅၄	၈၁	၂၃၅
၃	အင်ဂျင်နီယာလမ်း	"		၃		၁၅၄	၁၅၁	၃၀၅
၄	စက်မှုဇုန်	ကျား		၄		၁၅၄	၁၅၁	၃၀၅
၅								

၂။ လူထုစီမံကိန်း၏ လာမည့် (၄) နှစ်အတွက် အကျုံးမဝင်သော ဦးစားပေး ဖွံ့ဖြိုးတိုးတက်မှု လုပ်ငန်း အစီအစဉ်များအား ဖော်ပြပါ။

အဆင့်	ကျေးရွာအတွက် ဦးစားပေး ဖွံ့ဖြိုးတိုးတက်မှု လုပ်ငန်းစဉ်များ	အဆိုပြုသူ (အမျိုးသားများ/ အမျိုးသမီးများ/ အမျိုးသား + အမျိုးသမီး)	အခန်းကဏ္ဍ
၀			
၂			
၃			
၄			
၅			

ခေါင်းစောင်၊ ကျေးရွာစီမံကိန်းအထောက်အကူပြုကော်မတီမှ အတည်ပြုသည်။

အမည် ဒေါ်တင်စောစော လက်မှတ် Wai နေ့စွဲ ၂၈.၉.၂၀၁၈

၁၂။ ကျေးရွာအုပ်စုစီမံကိန်းလုပ်ငန်းခွဲရွေးချယ်ခြင်း (ပုံစံ ၈-၄)

ပုံစံ - ၈-၄ ကျေးရွာအုပ်စုစီမံကိန်းလုပ်ငန်းခွဲရွေးချယ်ခြင်းပုံစံ (Form PC 4)

လမ်းညွှန်ချက်၊ စီမံကိန်းလုပ်ငန်းခွဲရွေးချယ်မှုအစည်းအဝေးပြီးနောက်တွင် ကျေးရွာအုပ်စုမှ CF/TF တို့၏ အကူအညီရယူ၍ ကျေးရွာစီထောက်ကော်မတီမှ လက်မှတ်ရေးထိုးပြီး အဆိုပါပုံစံအား ပြည်ပုံအောင်ဖြည့်သွင်းရမည်။ ဤပုံစံအား ပြည်ပုံစာဖြည့်သွင်းပြီးပါက ကျေးရွာအုပ်စုမှ မြို့တိုးတက်ရေးစီမံချက်တွင် TPIC သို့ ပေးပို့ရန်အတွက် နောက်ဆက်တွဲအဖြစ် ထားရှိရမည်။ CF မှ ကျေးရွာတစ်ရွာချင်းစီ၏ စီမံကိန်းလုပ်ငန်းခွဲဆိုင်ရာ အချက်အလက်များကို MIS သို့ ထည့်သွင်းရမည်။ (ယခုနှစ်စီမံကိန်းလုပ်ငန်းခွဲ မလုပ်ကိုင်သော ကျေးရွာများ မပါဝင်ပါ။)

လူထုစည်းရုံးရေးမှူး/ဝန်ထမ်းအမည် - ဒေါ်အေးအေးအေး၊ ဦးစစ်မင်းမြင့်

နေ့စွဲ - 5/4/2019

ပြည်နယ်/တိုင်း - ဧရာဝတီ မြို့နယ် - ငလှမာတာ

စက်ဝန်းအားအမှတ်ဖြစ်ပေးပါ။ (✓) စက်ဝန်း(၁) စက်ဝန်း(၂) စက်ဝန်း(၃) စက်ဝန်း(၄) စက်ဝန်း(၅) စက်ဝန်း(၆) စက်ဝန်း(၇) စက်ဝန်း(၈) စက်ဝန်း(၉)

ကျေးရွာအုပ်စု - ပြင်ဇာတိ

ကျေးရွာအမည်	ဆောင်ရွက်မည့် လုပ်ငန်းများ	အတိုင်းအတာ	ခန့်မှန်းတိုက်ရိုက် အကျိုးခံစားခွင့်ရှိသူများ	အဆိုပြုတင်ပြသူ	ခန့်မှန်းကုန်ကျစရိတ်		
					စီမံကိန်းမှ ထည့်ဝင်မှု	ကျေးရွာမှ ထည့်ဝင်မှု	အခြားထည့်ဝင်မှု(ခေါ်ပြုပါ) ထည့်ဝင်ငွေ အမည်/အဖွဲ့
ပြင်ဇာတိ	ဥပျဉ်းသတ် ကျွန်းကျွန်းသစ်	၁၀၀၀'x၁၂'x၆"	၇၅၇	□ ကျား □ မ ✓ ကျား+မ	၃၅၀၀၀၀	-	-
ဆားကျွန်း	ဥပျဉ်းသတ် ကျွန်းကျွန်းသစ်	၁၀၀၀'x၁၂'x၄"	၇၅၇	□ ကျား □ မ ✓ ကျား+မ	၁၀၀၀၀၀၀	-	-

ပြင်ဇာတိ
ဒေါ်စာမင်းစာမင်း

စခန်းအမျိုးအမည်	ပြည်ထောင်စုအဖွဲ့အစည်း	650x10x4"	264	□ ကျား □ မ	300000/-
စည်ကမ်းအဖွဲ့	ပြည်ထောင်စုအဖွဲ့အစည်း	900x10x4"	763	□ ကျား □ မ	980000/-
ကျွန်းကျွန်း (စတင်)	ပြည်ထောင်စုအဖွဲ့အစည်း	630x20x5x6"	1474	□ ကျား □ မ	500000/-
ကျွန်းကျွန်း (စတင်)	ပြည်ထောင်စုအဖွဲ့အစည်း	580x10x4"	1474	□ ကျား □ မ	500000/-
ကျွန်းကျွန်း	ပြည်ထောင်စုအဖွဲ့အစည်း	950x20x5x6"	400	□ ကျား □ မ	750000/-
ကျွန်းကျွန်း	ပြည်ထောင်စုအဖွဲ့အစည်း	930x12x4"	817	□ ကျား □ မ	850000/-
ကျွန်းကျွန်း	ပြည်ထောင်စုအဖွဲ့အစည်း	1020x5x6"	625	□ ကျား □ မ	850000/-

ရာထူး: ကျေးရွာအုပ်စု မိ/ထောက်ကော်မတီဥက္ကဋ္ဌအမည် _____ လက်မှတ် _____ ရက်စွဲ ၅-၄-၂၀၁၉

Wbu

၁၃။ အစည်းအဝေးမှတ်တမ်းများ

ပထမ အစည်း အဝေး မှတ်တမ်း

ရက်စွဲ - ၂၆ ၇ ၂၀၁၅
 ညွှန်ကြားရေးမှူးချုပ် - ဝေဟင်
 မှတ်တမ်းရေးသား - ဦးကျော်စွာ
 ကျင်းပရာ - အထွေထွေ
 အချိန် - ၁၁:၀၀ ဝက် ၁၀ - ၃:၀၀ ပီမာ

အကြောင်းအရာ * * ကျေးဇူး ပထမအကြိမ် အစည်းအဝေး ဖြစ်ပေါ်ခြင်း *

အစီအစဉ်အကျဉ်းချုပ် (၁) ကျေးဇူး ကျွန်ုပ်တို့၏ တစ်ဦးချင်း အဖွဲ့အစည်းများကား

မြေဧကပေးခြင်း ဦး အစည်းအဝေးကို စတင်ခဲ့သည်။ ထိုကျေးဇူး (၂) ဝန်ထမ်း ၅ ယောက်

ပေးသည်။ (၃) ဆက်လက်၍ စီမံကိန်း နှင့် ပါဝင်သက်ကြီး ချိတ်ဆက် ဖွဲ့စည်းပေးခြင်း

အထူးစိတ်ကူး နားလည်ရေး အဖွဲ့အစည်း

အစီအစဉ် (၄) အကျဉ်းချုပ်ကို အဖွဲ့

အောက်ဖွဲ့စည်း စာတမ်း ၁၄ ဆင့် အစည်း အဖွဲ့အစည်း

(၅) PDA ဖြစ်ပေါ်စဉ်အခါ ဖြစ်ပေါ် ချိတ်ဆက် အစည်းအဝေး စာတမ်းအကျဉ်းချုပ်

နှင့် ပူးပေါင်း အဖွဲ့အစည်း အဖွဲ့အစည်း အစီအစဉ် (၆) အကျဉ်းချုပ် ကျေးဇူး

စာတမ်း မြေဧကပေးခြင်း အစည်းအဝေးကို ကျွန်ုပ်တို့၏ အဖွဲ့အစည်း

လူမှုဝန်ထမ်းများ၏ စီမံကိန်း ဘက်စာအုပ် (ဒုတိယအကြိမ်) အစဉ်အဆက်

- အမျိုးအနွယ် - မြန်မာ
- အုပ်စု - ဗြိတိန်
- ကျေးဇူး - ကလေးကျွန်း
- နေ့ရက် - 4.10.2018
- အချိန် - 11.00 နာရီ

အကြောင်းအရာ - ဘက်စာအုပ် ဒုတိယအကြိမ်အစဉ်အဆက် ကော်မတီအဖွဲ့အစည်း

အစီအစဉ် (၁) ဝယ်ယူရေးအဖွဲ့အား အဖွဲ့ဝင် ဦးစိုး နှင့် ဦးလင်း ဖြောင့်ဖြောင့် ဖြစ်ပြီး ဝယ်ယူရေး ဖွဲ့စည်းပေးသည်။ ဘာသာစုံကို စောင့်ကြည့်နိုင်စေရန်၊ ဝယ်ယူရေး နှင့် ဝယ်ယူမှု လည်ပတ်ထိန်းသိမ်းရေး ဦးစီးဌာနကို ပစ္စည်းအသစ် လှူဒါန်းပေးမှုကို ၁-၂ ရာရှည် နှင့် ဝယ်ယူရေး ဖွဲ့စည်းပေးရမည်။ စာအုပ်ဝယ်ယူရေးအဖွဲ့/စောင့်ကြည့်ရေးအဖွဲ့/ ဥက္ကဋ္ဌ အဖွဲ့ဝင် တာဝန်များကို လူထုစည်းရုံးရေး ဦးစီးဌာနနှင့် ဦးစိုးလင်း နှင့် ဦးလင်း ဖြောင့်ဖြောင့် ပေးအပ်မည်။

အစီအစဉ် (၂) ကျေးဇူးစီမံကိန်း ဝန်ထမ်း ဝန်ထမ်း ဖြစ်လျှင် ရွေးချယ်ပေးခြင်း ခံရ
 စောင့်ကြည့်ရေးအဖွဲ့ - ဦးစောရည်အောင်၊ ဒေါ်စန်းစန်းဖြောင့်
 စီ/ထောက် ဥက္ကဋ္ဌ - ဦးခိုင်လင်းအောင်၊ ဒေါ်တင်တင်ဝေ
 ဝယ်ယူရေး - ဦးဖြူခိုင်၊ ဒေါ်ထွန်းစာမာ
 လည်ပတ်ထိန်းသိမ်း - ဦးသိန်းစော၊ ဒေါ်ရီရီစော

ကိုး - ပါမာစာရိ

အခြားအခြား - ဦးစီး ငြိမ်းစိ၊ မိမိအခြားရိ

အခြားအခြား - ဦးစိုးလွင်၊ မိမိအခြားရိ စသည် မဟာမဟာဝင်အကို
ရွေးချယ်ခံရသည်။

အစီအစဉ် (၃) တတိယအကြိမ်အတွက် ဦးစားပေး လုပ်ငန်းစဉ်ကို ရွေးချယ်ခံရ

၁. ဆက်သွယ်ရေး ဇယား - (၁၇၉)

၂. စီးပွားရေး (အင်ဂျင်) - ၁၇

၃. ဆောက်လုပ်ရေး (၇၇၅) - ၁၀၇

(၈၃) - ၄. ကျေးရွာစုလုပ်ငန်းစဉ် / စသည် လုပ်ငန်းစဉ်မှာ အနက် ပထမဦး

စားပေးအခြေပြု ဆက်သွယ်ရေးဇယားကိုပဲ ရွေးချယ်ခံရသည်

အစီအစဉ် (၄) အစဉ်-ဒုတိယအကြိမ်ဖြစ်ပြီး မြောက် မြောက်အောက်ဘက်ရှိ စသည်

၁၄။ ကဏ္ဍအလိုက် ဖွံ့ဖြိုးရေး ဦးစားပေးလုပ်ငန်းများ

နောက်ဆက်တွဲ(၄) ခြားနားသောအပိုင်းများအတွက် ဦးစားပေးဖွံ့ဖြိုးရေးလုပ်ငန်းစဉ်

အနှစ်ချုပ်

၅၀၀၀၀၀

မှရင်းသည်အား VPSC တွင်ထားရှိရပါမည်။အခြားဌာနများနှင့် ညှိနှိုင်းရန်အတွက် မိတ္တူအား TPIC သို့ပို့ရပါမည်။MIS data အားဖြင့် သွင်းရန် မလိုအပ်ပါ။

	အဆင့်	လုပ်ငန်း	မည်သူဦးစားပေးလဲ	တွေ့ရှိရာမှတာဝန်ခံသူ (သို့) ဆက်စပ်	ပြင်ဆင်မှုအတွက် အထောက်အကူ
အခြေခံအဆောက်အအုံ	၁	လမ်းဖွဲ့ခြင်း	<input checked="" type="checkbox"/> မ <input checked="" type="checkbox"/> ကျား	VPSC	
	၂	ရေတွင်းဖွဲ့ခြင်း	<input checked="" type="checkbox"/> မ <input checked="" type="checkbox"/> ကျား	"	
	၃	မီးလင်းကျေး	<input checked="" type="checkbox"/> မ <input checked="" type="checkbox"/> ကျား	"	
	၄	စိုက်ပျိုးရေး	<input type="checkbox"/> မ <input checked="" type="checkbox"/> ကျား	"	
	၅		<input type="checkbox"/> မ <input type="checkbox"/> ကျား		
အသက်မွေးဝမ်းကျောင်း/ပိတ်ပိတ်ရေး	၁		<input type="checkbox"/> မ <input type="checkbox"/> ကျား		
	၂		<input type="checkbox"/> မ <input type="checkbox"/> ကျား		
	၃		<input type="checkbox"/> မ <input type="checkbox"/> ကျား		
	၄		<input type="checkbox"/> မ <input type="checkbox"/> ကျား		
	၅		<input type="checkbox"/> မ <input type="checkbox"/> ကျား		
ကျန်းမာရေးနှင့် အာဟာရ	၁		<input type="checkbox"/> မ <input type="checkbox"/> ကျား		
	၂		<input type="checkbox"/> မ <input type="checkbox"/> ကျား		
	၃		<input type="checkbox"/> မ <input type="checkbox"/> ကျား		
	၄		<input type="checkbox"/> မ <input type="checkbox"/> ကျား		
	၅		<input type="checkbox"/> မ <input type="checkbox"/> ကျား		
ညွှန်ကြားမှု	၁		<input type="checkbox"/> မ <input type="checkbox"/> ကျား		
	၂		<input type="checkbox"/> မ <input type="checkbox"/> ကျား		
	၃		<input type="checkbox"/> မ <input type="checkbox"/> ကျား		

VDP အရည်အသွေးထိန်းချုပ်မှု

ထိန်းချုပ်သူ-	ရက်စွဲ-	ရွာ- မြို့နယ်	VDP ရက်စွဲ ကျေးရွာအုပ်စု
---------------	---------	------------------	-----------------------------

VDP စာရွက်စာတမ်းပြီးဆုံးမှုကို စစ်ဆေးပါ။ (OM အရ)

- မျက်နှာဖုံး (အဖုံး)
- မာတိကာ
- ကျေးရွာအခြေခံ (data)
- PSA အကျဉ်းချုပ်နှင့် PRA လုပ်ငန်းစဉ်
- အမျိုးသားအမျိုးသမီး အဖွဲ့များ၏ အခက်အခဲများ
- ကျေးရွာမျှော်မှန်းချက် (ဆွေးနွေးချက် ရလဒ်)
- အမျိုးသား၊ အမျိုးသမီးအဖွဲ့များ သဘောတူထားသည့် (၄) နှစ်အတွက် ဦးစားပေး လုပ်ငန်းများ စာရင်း (အခြေခံ အဆောက်အအုံ၊ အသက်မွေးမှု၊ ပညာရေး၊ လူမှုရေးထိန်းသိမ်းမှု၊)

နောက်ဆက်တွဲများ

- လူမှုရေးအကဲဖြတ်မှု၊ စာရွက်စာတမ်း၊ ဓါတ်ပုံနှင့် PRA လုပ်ငန်းစဉ်၊ မြေပုံများပါရမည်၊ စည်းစိမ်ပိုင်ဆိုင်မှု အဆင့်၊ Venn ပုံ.....
- ကျေးရွာစီမံကိန်း ရေးဆွဲရေး အစည်းအဝေးမှတ်တမ်း မိတ္တူ
- ကျေးရွာ၏ အချက်အလက် (PC 1 ပုံစံ)
- ကျေးရွာမျှော်မှန်းချက်

(၂) လူမှုရေးအကဲဖြတ်မှုအရည်အသွေးနှင့် (VDP စစ်ဆေးပါ)

- VDP တွင် ပါဝင်သော ဦးရေ (အမျိုးသားအမျိုးသမီး)
- လူမှုရေးအကဲဖြတ်မှုအရည်အသွေးနှင့် VDP အတွက် ရက်ပေါင်း
- PRA အသုံးပြုမှုအရည်အတွက်
- ပါဝင်သောဦးရေနှင့် လုပ်ငန်းများ မှတ်တမ်းတင်ခြင်း (အစည်းအဝေးမှတ်တမ်း၊ ဓါတ်ပုံ၊ တိုင်းရင်းသားအနည်းစုနှင့် ထိခက်လွယ်သောအဖွဲ့များ၊)
 - အလွန်ကောင်
 - ကောင်း
 - ညံ့
- လုပ်ငန်းများမှတ်တမ်းတင်ခြင်းနှင့် အမျိုးသမီးအဖွဲ့အစည်း၏ ရလဒ်အား ခွဲခြားပေးထားသလား၊
 - ရှိ
 - မရှိ
- စီမံကိန်း အရေအတွက် (အမျိုးသား၊ အမျိုးသမီးရွေးချယ်မှုအရေအတွက်)

PRA နှင့်သက်ဆိုင်သော အခြားစီမံကိန်းအရေအတွက် (အမျိုးသားအမျိုးသမီးရွေးချယ်မှုအရေအတွက်)