

ပြည်ထောင်စုသမ္မတမြန်မာနိုင်ငံတော်အစိုးရ  
စိုက်ပျိုးရေး၊ မွေးမြူရေးနှင့် ဆည်မြောင်းဝန်ကြီးဌာန  
ကျေးလက်ဒေသဖွံ့ဖြိုးတိုးတက်ရေးဦးစီးဌာန  
ပင်လည်ဘူးမြို့နယ်



လူထုပဟိုပြုစီမံကိန်း  
National Community Driven Development Project  
(NCDDP)



ကျေးရွာဖွံ့ဖြိုးရေးအစီအစဉ်  
Village Development Plan (VDP)  
အဂ္ဂကျေးရွာ၊ နမ္မိကျေးရွာအုပ်စု

၂၀၁၈ခုနှစ်

ပင်လည်ဘူးမြို့



မာတိကာ

၁။ပင်လည်ဘူးမြို့နယ်မြေပုံ .....2

၂။နမူနာကျေးရွာအုပ်စုမြေပုံ .....3

၃။ကျေးရွာအုပ်စုတွင်ပါဝင်သောကျေးရွာစာရင်းများ .....4

၄။ကျေးရွာအခြေခံအချက်အလက်များ .....4

၅။လူထုပူးပေါင်းပါဝင်သောလူမှုဆန်းစစ်ခြင်းနှင့်အကဲဖြတ်ခြင်းလုပ်ငန်းစဉ် (PSA/PRA) အကျဉ်းချုပ်ဇယား.....6

၆။ကျေးရွာဖွံ့ဖြိုးရေးအစီအစဉ်အတွက်အသုံးပြုခဲ့သော PRA tools များနှင့်တစ်ခုချင်းစီအတွက်သုံးသပ်ချက် .....8

၇။ကျေးရွာကော်မတီဖွဲ့စည်းခြင်းနှင့်ဖွံ့ဖြိုးရေးစီမံချက်ရေးဆွဲခြင်းမှတ်တမ်းခါတ်ပုံများ .....27

၈။ကော်မတီဝင်စာရင်း .....31

၉။ပုံစံ(၁) ကျေးရွာအခြေခံချက်လက်များ.....35

၁၀။ပုံစံ ၂ စီမံကိန်းစက်ဝန်းအချိန်ဇယား.....45

၁၁။ပုံစံ ၃ ကျေးရွာဖွံ့ဖြိုးရေးဦးစားပေးအစီအစဉ် .....52

၁၂။ပုံစံ ၄ ကျေးရွာဖွံ့ဖြိုးရေးစီမံကိန်းလုပ်ငန်းခွဲရွေးချယ်ခြင်းပုံစံ .....63

၁၃။အစည်းဝေးမှတ်တမ်းများ .....64

၁၄။ကဏ္ဍအလိုက်ဦးစားပေးဖွံ့ဖြိုးရေးလုပ်ငန်းစဉ်အနှစ်ချုပ် .....68



# ၁။ပင်လည်ဘူးမြို့နယ်မြေပုံ

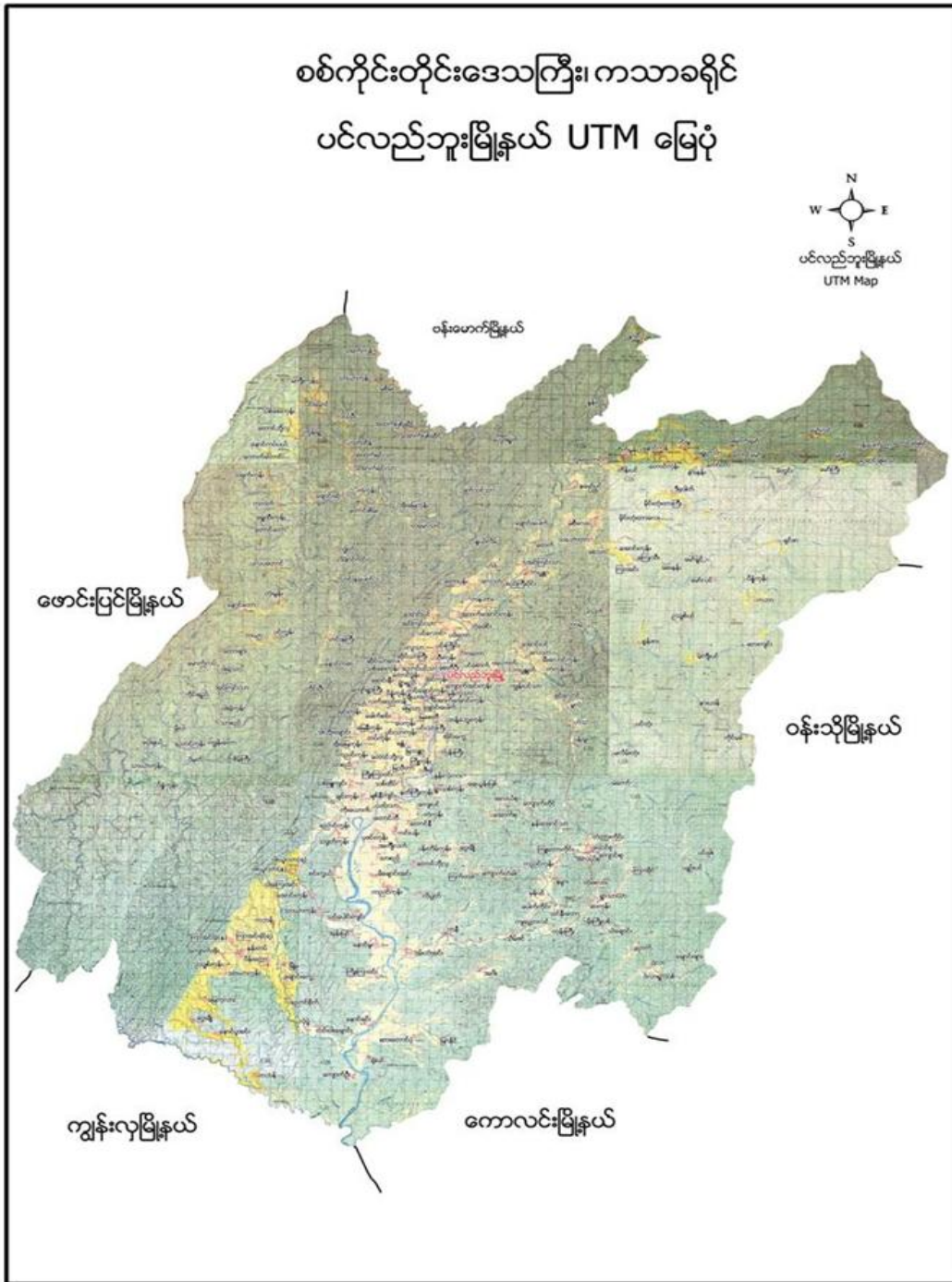



# ၂။ နမ္မားကျေးရွာအုပ်စုမြေပုံ

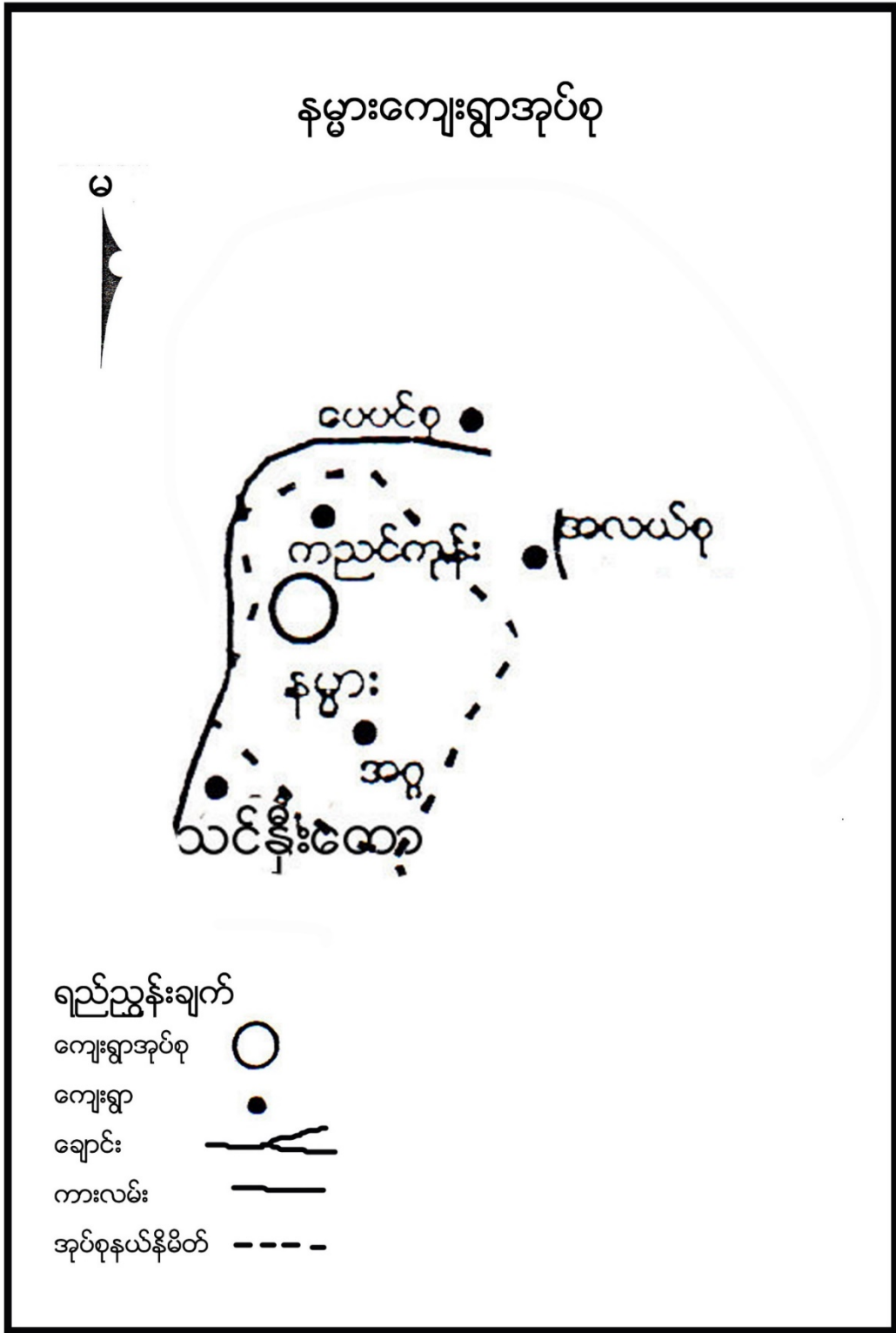



**၃။ ကျေးရွာအုပ်စုတွင်ပါဝင်သောကျေးရွာစာရင်းများ**

နမ္မားကျေးရွာ၊ ကညင်ကုန်းကျေးရွာ၊ အဂ္ဂကျေးရွာ တို့ပါဝင်သည်။

**၄။ ကျေးရွာအခြေခံအချက်အလက်များ**

**၁။ ကျေးရွာသမိုင်းအကျဉ်း**

ရှေးလူကြီးများ၏ပြောပြချက်အရ ရသေ့ကြီးဦးအဂ္ဂမှ ခုနှစ်အိမ်နှင့်စတင် တည်ထောင်ခဲ့ကြောင်း သိရှိရပါသည်။ ခုနှစ်အိမ်နှင့်စတင်ခဲ့၍လည်း ခုနှစ်အိမ်တမောင်းဟု အဆိုပြုကြသည်။ ရသေ့ကြီးဦးအဂ္ဂအား အကြောင်းပြု၍အဂ္ဂကျေးရွာဟုခေါ်တွင်ခဲ့ကြသည်။ရွာအရှေ့တွင်သစ်ကွင်း(ထုတ်လုပ်ရေး)အနောက်ဘက်တွင် လယ်ယာမြေ အနည်းငယ်၊ တောင်ကုန်းနှင့် သင်္ခါတောကျေးရွာရှိပြီး တောင်ဘက်တွင် လယ်မြေနှင့် မြတ်နိုးသူသစ်ထုတ်လုပ်ရေး မြောက်ဘက်တွင် လယ်ကွင်းနှင့် တောင်ကုန်းတောင်တန်းများ ဝန်းရံထားပါသည်။

စိုက်ပျိုးရေးအဖြစ် မိုးစပါး၊ ပဲ၊ နှမ်း တို့ကို စိုက်ပျိုးကြပြီး၊ မွေးမြူရေးအဖြစ် ကြက်၊ ဝက်၊ ကျွဲ၊ နွား တို့ကိုတင်တပိုင်မွေးမြူကြပါသည်။ နွေစပါးစိုက်ပျိုးရေးကိုလည်းအနည်းငယ်လုပ်ကိုင်၍အခြားဒေသများသို့ လည်း စီးပွားရှာထွက်ကြပါသည်။ ၂၄နာရီ မီးလင်းရေးရရှိ၍ အသိပညာဗဟုသုတများတိုးပွားကာ ရပ်ရွာတွင်းစည်းလုံးမှုလည်း ရှိကြပါသည်။ လမ်းပန်းဆက်သွယ်ရေးလည်း အသင်းအတင့်ကောင်းမွန်ပါသည်။

ယခုအချိန်တွင် အဂ္ဂကျေးရွာသည် ဘုန်းကြီးကျောင်း၊ စာသင်ကျောင်းတို့တည်ရှိပြီး (၂၄)နာရီ လျှပ်စစ်မီးဖြင့် ထိန်းလင်းစွာတည်ရှိနေပါသည်။ လမ်းပန်းဆက်သွယ်ရေးနှင့် စီးပွားရေး အသင့်အတင့်ရှိပြီး ကျေးရွာဖွံ့ဖြိုးမှုအတွက် လူမှုအဖွဲ့အစည်းများဖြင့် ရွာသူရွာသားများသည် စည်းလုံးစွာနေထိုင်လျက်ရှိပါသည်။

**၂။ ထူးခြားဖြစ်စဉ်**

လွန်ခဲ့သော(၂၅)နှစ်ခန့်က လေပြင်းတိုက်ခတ်၍ သစ်တောထဲမှ သစ်ပင်များလဲပြိုပြီး ဘုန်းတော်ကြီး ကျောင်း အမိုးရှိ သွပ်များလည်း လွင့်ထွက်သွားခဲ့ပါသည်ဟု သိရှိရပါသည်။ ကျေးရွာအတွင်းရှိ လူနေအိမ် (၂)လုံးမှ အမိုးများလည်းလွင့်ထွက်သွားခဲ့ပါသည်။ ထို့အပြင် အိုးခွက်၊ပုဂံများနှင့် အသုံးအဆောင်ပစ္စည်းများ ကိုလည်း ရွာအရှေ့ရှိ ချောက်ထဲတွင် သွားရောက်ရှာဖွေခဲ့ကြောင်းလည်း သိရှိရပါသည်။



**၃။ လူနည်းစုလူမျိုးစုအိမ်ထောင်စု**

အမျိုးအစား	အိမ်ထောင်စု	ကျား	မ	စုစုပေါင်း
မရှိ	-	-	-	-

**၄။ ကျေးရွာတွင်းရှိစုစုပေါင်းအိမ်ထောင်စုများ**

အမျိုးအစား	အိမ်ထောင်စု	ကျား	မ
ဗမာ	၄၃	၃၅	၈

**၅။ ထိခိုက်လွယ်အုပ်စု**

ထိခိုက်လွယ်အုပ်စု	အိမ်ထောင်စု	ကျား	မ	စုစုပေါင်း
သက်ကြီး	၁၄	၁၁	၁၃	၂၄
မြေယာမဲ့	၄	၂	၂	၄
မသန်စွမ်း	၃	၃	၂	၅

**၅။ အဓိကစီးပွားရေးလုပ်ငန်းများ**

စိုက်ပျိုးရေး	မွေးမြူရေး	အသေးစားစီးပွားရေး	အခြား
စပါး	ဝက်	ကုန်သည်	
	ကျွဲ		
	နွား		

**၆။ ကျေးရွာအတွင်းအဓိကပိုင်ဆိုင်မှုများ**

ကျေးရွာပိုင်ဆိုင်မှုများ	စိုက်ပျိုးမြေ	စားကျက်မြေ	သစ်တောမြေ	သဲ/ကျောက်ရရှိမှု	ရေတွင်း/ရေကန်	စက်ရေတွင်း
အရေအတွက်	- ဧက	- ဧက	- မရှိ	မရှိ	၅/-	၂
ကျေးရွာပိုင်ဆိုင်မှုများ	ကား	ထော်လာဂျီ	စပါးကြိတ်စက်	ခြွေလှေ့စက်	အသေးစားဆည်	ဈေးဆိုင်
အရေအတွက်	၃	-	-	-	-	၂

**၇။ ကျေးရွာအတွင်းအခြားပိုင်ဆိုင်မှုများ**

ကျေးရွာပိုင်ဆိုင်မှုများ	ရေတင်စက်	လယ်ထွန်စက်	ထွန်ထယ်	ကျွဲ	နွား
အရေအတွက်	၁၀	၄၀	၄၀	၃၀	၄၀
ကျေးရွာပိုင်ဆိုင်မှုများ	ဝက်	ဆိုင်ကယ်	ကျွမ်းကျင်လုပ်သား	လုပ်သား	စပါးကြိတ်စက်
အရေအတွက်	၄၀	၃၅	-	-	-

**၈။ အခြားကျေးရွာအသုံးပြုနိုင်သောအရင်းအမြစ်/အချက်အလက်များ**

အရင်းအမြစ်	ဆေးခန်း	အ.လ.က/အ.ထ.က	ဈေး	ကျွမ်းကျင်လုပ်သား	လုပ်သား	မြေတူးစက်	လမ်းကြိတ်စက်
အရေအတွက်	-	- ၁-	-	၂၀	၁၀၀	-	-



၅။ လူထုပူးပေါင်းပါဝင်သော လူမှုဆန်းစစ်ခြင်းနှင့်အကဲဖြတ်ခြင်းလုပ်ငန်းစဉ်(PSA/PRA) အကျဉ်းချုပ်ဇယား

စဉ်	အကြောင်းအရာ	ရက်စွဲ	ဦးတည်အုပ်စု	တက်ရောက်သူ			အဓိက ဆွေးနွေးချက်များ
				ကျား	မ	ပေါင်း	
၁	ကျေးရွာလူမှုရေးပြ၊ သယံဇာတပြမြေပုံ (Social Map/ Resource Map)	၁၁.၁၂.၂၀၁၆	ရပ်မိရပ်ဖ၊ ကော်မတီဝင်များ	၁၃	၁၂	၂၅	အိမ်အမျိုးအစားများ၊ အခြေခံအဆောက်အဦးများ၊လမ်း ပန်းဆက်သွယ်ရေးအခြေအနေ လယ်ယာမြေများ၊ မြစ်ချောင်းများ၊ ရေတွင်း ရေကန်များ၊သစ်တောများ
၂	ကျေးရွာအိပ်မက်ပြ မြေပုံ (Dream Map)	၁၁.၁၂.၂၀၁၆	ကျေးရွာစီ/ ထောက်အဖွဲ့၊ ကျေးရွာလူထု	၁၂	၁၃	၂၅	နောင်တစ်ချိန်တွင် ကျေးရွာတွင် ဖြစ်စေချင်သော/မြင်စေချင်သော အရာများ ထည့်သွင်းရေးဆွဲခြင်း
၃	လူမှုစီးပွားအဆင့်သတ်မှတ်ခြင်း(Wealth Ranking)	၁၁.၁၂.၂၀၁၆	ချမ်းသာ၊ အလယ်အ လတ်၊နွမ်းပါး၊ အလွန်နွမ်းပါးအုပ်စုများ	၂၀	၂၀	၄၀	ကျေးရွာလူမှုစီးပွားအုပ်စုများခွဲခြား သတ်မှတ်နိုင်ရေးအတွက် အခြေခံစံနှုန်းများ သတ်မှတ်ခြင်း၊ ကျေးရွာသားများနှင့် အများသဘောတူ ခွဲခြားသတ်မှတ်ခြင်း
၄	ကျား၊မရေးရာခွဲခြမ်း စိတ်ဖြာခြင်း	၁၁.၁၂.၂၀၁၆	အမျိုးသားများ နှင့် အမျိုးသမီးများ	၂၀	၂၀	၄၀	အမျိုးသားများ နှင့် အမျိုးသမီးများ တန်းတူအခွင့်အရေး ရရှိမှု နှင့် မရရှိသည့် အကြောင်းအရင်း
၅	ရာသီခွင်ပြပြက္ခဒိန် (Seasonal Calendar)	၁၁.၁၂.၂၀၁၆	ကော်မတီဝင်၊ အမျိုးသမီး၊ အမျိုးသားများ	၁၅	၁၅	၃၀	ရာသီဥတု၊ စိုက်ပျိုးသီးနှံများ၊ လယ်ယာလုပ်ငန်းများ၊ နေ့စားလုပ်ငန်းများ၊ မွေးမြူရေးလုပ်ငန်းများ၊ ဝမ်းစာဖုလုံမှု နှင့် ပွဲတော်များ
၆	ပင့်ကူအိမ် ကွန်ယက် (Spider Web)	၁၁.၁၂.၂၀၁၆	အမျိုးသားများ နှင့် အမျိုးသမီးများ	၂၀	၂၀	၄၀	အမျိုးသားများ နှင့် အမျိုးသမီးများ တန်းတူအခွင့်အရေး ရရှိမှု နှင့် မရရှိသည့် အကြောင်းအရင်း



၇	အဖွဲ့အစည်းချိတ်ဆက်ပုံ (Venn Diagram)	၁၁.၁.၂၂၀၁၆	ကျေးရွာအုပ်ချုပ်ရေးအဖွဲ့၊ ကျေးရွာ စီ/ထောက်အဖွဲ့	၁၅	၁၃	၂၈	ကျေးရွာတွင်းရှိ အဖွဲ့အစည်းများနှင့် မည်သို့သောလုပ်ငန်းများအတွက် မည်သည့်အဖွဲ့များချိတ်ဆက်လုပ်ကိုင်မှု
၈	အခက်အခဲ၊ လုပ်ငန်း၊ မျှော်မှန်းချက်များဖော်ထုတ်ခြင်း	၁၁.၁.၂၂၀၁၆	အမျိုးသားအမျိုးသမီးကော်မတီဝင်များ၊ ရပ်မိရပ်ဖမျှား	၁၈	၁၈	၃၆	ဆွေးနွေးထားသော အခြေခံအဆောက်အအုံများနှင့် သက်မွေးဝမ်းကျောင်းလုပ်ငန်းများ၊ ကျန်းမာရေး၊ ပညာရေး။
၉	ကျေးရွာ၏ (၅)နှစ်စာ ဦးစားပေးအစီအစဉ်ပြဇယား (Metric Ranking)	၁၁.၁.၂၂၀၁၆	အမျိုးသားအုပ်စု၊ အမျိုးသမီးအုပ်စု၊ လူငယ်အုပ်စု၊ ရပ်မိရပ်ဖအုပ်စု	၂၀	၂၀	၄၀	အကျိုးပြုဦးရေ၊ အကျိုးခံစားခွင့်နှင့် အဓိကလိုအပ်ချက်များပေါ်မူတည်၍ ဆုံးဖြတ်သည်။







### ဆွေးနွေးချက်

အဂ္ဂကျေးရွာတွင် အိမ်ခြေ(၅၃)အိမ်ရှိပြီး စီးပွားအဆင့်(၃)ဆင့်ရှိကြောင်း ဆွေးနွေးခဲ့ကြသည်။ ၎င်းအဆင့်များမှာ (၁) ချမ်းသာ၊ (၂) အလယ်အလတ်၊ (၃) နွမ်းပါးတို့ဖြစ်ပြီးလူတန်းစား(၃)မျိုးလုံးကျေးရွာတွင် ပျံ့နှံ့၍နေထိုင်ကြကြောင်းဆွေးနွေးခဲ့ကြသည်။

### သုံးသပ်ချက်

ကျေးရွာတွင်း လူမှုစီးပွားအဆင့် ၃ ဆင့် ရှိပြီး ကျေးရွာ အနှံ့ ပျံ့ကျဲစွာနေထိုင်ကြသည်။ ချမ်းသာသော အိမ်ထောင်စုမှာ(၁၇)အိမ်ထောင်ရှိပြီးအလယ်အလတ်စားနိုင်သောကိုင်နိုင်အဆင့်မှာ(၁၄)အိမ်ရှိပြီး နွမ်းပါးအိမ်ထောင်စုမှာ(၁၂) အိမ်ရှိကြောင်းတွေ့ရပါသည် ။ အောက်စုကျေးရွာ အနေဖြင့် လယ်ယာလုပ်ငန်းကို အဓိကမှီခို နေပြီးစိုက်ပျိုးရေးနည်းပညာ နည်းသည့်အတွက်သီးနှံ အထွက်နှုန်းနည်း၍ဝမ်းစာဖူလုံမှုရှိရန်အတွက်အလွန်ခက်ခဲသည်။ လမ်းတံတားများပျက်စီးမှုကြောင့် လမ်းခရီးများခက်ခဲပြီးလယ်ယာမြေများသို့ရေဝင်ရောက်မှုများကြုံတွေ့ရပြီးလူမှုရေး၊ စီးပွားရေးများ အားနည်းနေသောကြောင့်တွေ့ရပါသည်။ ထို့ကြောင့် လူတန်းစားအဆင့်လျော့နည်းသွားစေရန် အလုပ်အကိုင်အခွင့်လမ်းများ ဆောင်ရွက်ပေးရန် လိုအပ်နေပါသည်။



၆.၁(ခ)။ကျေးရွာအရင်းအမြစ်ပြမြေပုံနှင့်သုံးသပ်ချက်

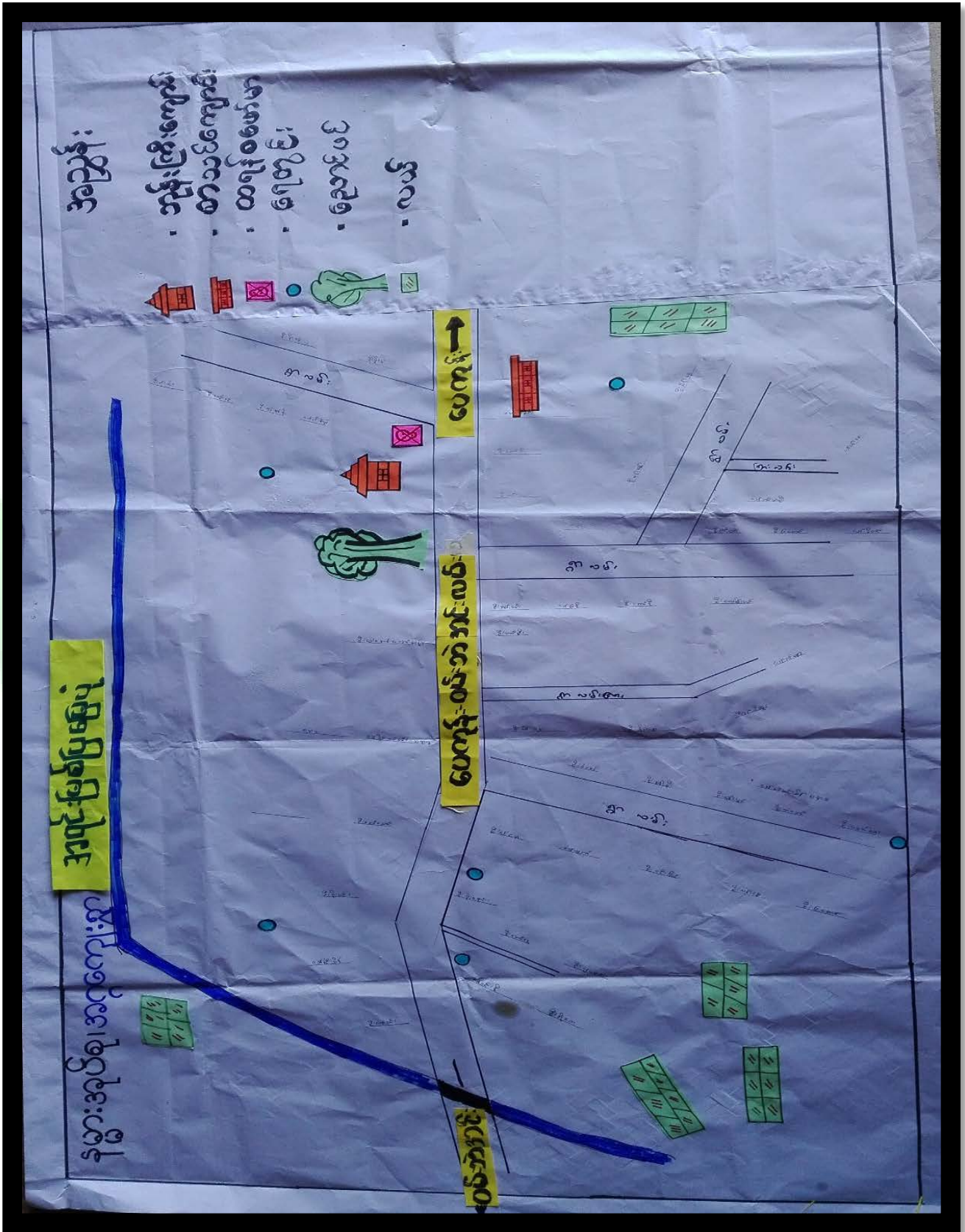

ဆွေးနွေးချက်



ပတ်ဝန်းကျင်ရှိ သဘာဝအရင်းများနှင့် ပတ်သက်၍ သစ်တောများမှ ထင်းခုတ်သုံးစွဲမှုရှိပြီ ကျေးရွာအနီးတွင် ချောင်းရှိသောကြောင့် သဲရေများလုံလောက်စွာ ရရှိမှုကြောင်းကို ဆွေးနွေးခဲ့ကြပါသည်။ စီးပွားရေးမှာ ယာကွက်များတွင် ဟင်းသီး၊ ဟင်းရွက်များ စိုက်ပျိုးကြပြီး ဝမ်းစာအနေဖြင့် စပါး၊ နှမ်း၊ နေကြာတို့ကို အဓိက စိုက်ပျိုးကြသည်။ ကျွဲ၊ နွား၊ ကြက်၊ ဝက်တို့ကို တစ်ပိုင်တစ်နိုင် မွေးမြူကြပါသည်။ လမ်းပန်းဆက်သွယ်ရေးခက်ခဲမှု စိုက်ပျိုးရေးနည်းပညာအားနည်းသောကြောင့် စီးပွားရေး၊ ပညာရေးများ နှိမ့်ကျမှုများ ကြုံတွေ့ခဲ့ရပါသည်။

**သုံးသပ်ချက်**

အဂ္ဂကျေးရွာပတ်ဝန်းကျင်တွင် သစ်တောများ အနည်းငယ် ရှိပါသည် ချောင်းများမှ စိုက်ပျိုးရေး သဲများကို လုံလောက်စွာ ရရှိနိုင်ပါသည်။ ကျွဲ၊ နွားများကို တစ်ပိုင်တစ်နိုင် မွေးမြူပြီး လယ်ယာစိုက်ပျိုးရေး အနေဖြင့် စပါး၊ နှမ်း၊ နေကြာတို့ကို လုပ်ကိုင်စိုက်ပျိုးကြပါသည်။ လမ်းပန်းဆက်သွယ်ရေး ခက်ခဲမှုကြောင့် ကျန်းမာရေး၊ လူမှုရေး၊ စီးပွားရေး၊ ပညာရေး အားနည်းကြောင်း တွေ့ရှိရပါသည်။





**ဆွေးနွေးချက်**

အဂ္ဂကျေးရွာရှိ ကလေးများ အခန်းလုံလောက်စွာ ပညာသင်ကြားနိုင် ရန်စာသင်ကျောင်း၊ မူကြိုကျောင်းဆောင်များ ဆောက်လုပ်နိုင်ပြီး လမ်းခရီးအဆင်ပြေ၍ စီးပွားရေးများအဆင် ပြေလာစေရန်လမ်း တံတားများ ဆောက်လုပ်နိုင်ခြင်း၊ ဗဟုသုတဖွံ့ဖြိုးတိုးတက်လာစေရန် စာကြည့်တိုက်များဆောက်လုပ်ခြင်း၊ သောက်သုံးရေလုံ လောက်မှုရှိ ရှေ့စမ်းရေသွယ်တန်းခြင်း၊ အုပ်စုတွင်းလမ်းများကောင်းမွန်ပြီး ဆွေးနွေးခဲ့ကြပါသည်။ စပါး၊ ပဲ၊ နှမ်းကို လုပ်ကိုင်ကြသာလည်း နည်းပညာမရှိမှုတို့ကြောင့် သီးနှံထွက်နှုန်း ကျဆင်းကြောင်းကို ဆွေးနွေးခဲ့ကြပါသည်။ စိုက်ပျိုးရေးနည်းပညာ၊ မွေးမြူရေးနည်းပညာ၊ ဆိုင်ကယ်ပြင်သင်တန်း၊ လက်မှုပညာများ တတ်မြောက်ပါက လူမှု၊ စီးပွား၊ ကျန်းမာရေးများ အဆင်ပြေပြီး ဖွံ့ဖြိုးတိုးတက်သော ကျေးရွာဖြစ်လာတော့မည် ဆိုသည့်အကြောင်းကို ဆွေးနွေးခဲ့ကြပါသည်။

**သုံးသပ်ချက်**

ကျေးရွာသို့စီမံကိန်းများ ဝင်ရောက်မှုကြောင့် စာသင်ကျောင်း၊ လူမှုကြိုကျောင်း၊ စာကြည့်တိုက်၊ လမ်း၊ တံတား၊ ရေတွင်းရေကန်များ ဆောက်လုပ်နိုင်မည်ဆိုပါက အသိပညာ ဖွံ့ဖြိုးတိုးတက်လာမည်ဖြစ်ကြောင်း တွေ့ရှိပါသည်။ စိုက်ပျိုးရေးနည်းပညာ၊ မွေးမြူရေးနည်းပညာများ ရရှိပါက သီးနှံအထွက်နှုန်းတိုးပြီး စီးပွားရေး အဆင်ပြေလာမည်ဖြစ်ကြောင်းကို တွေ့ရှိရပါသည်။ ကိုယ်ပိုင်လုပ်ငန်းများရှိခြင်း ဝင်ငွေများရရှိနိုင်ပြီး ကျန်းမာရေး၊ လူမှုရေး၊ ပညာရေး၊ စီးပွားရေး အဆင်ပြေလာမည်ဟု မျှော်မှန်းထားကြောင်းကို တွေ့ရှိရပါသည်။









၆.၃။ ဥစ္စာနေကြွယ်ဝမှုအဆင့်သတ်မှတ်ခြင်း(Wealth Ranking)

အဆင့်	အခြေခံစံနှုန်းများ/ ညွှန်းကိန်းများ	အိမ်ထောင်စု	ရာခိုင်နှုန်း
ချမ်းသာ	အိမ်အခြေအနေ ခြေတံရှည်၊ သွပ်မိုး၊ သက်ကယ်မိုး၊ ပျဉ်ထောင်၊ ပျဉ်ကာ မြေယာပိုင်ဆိုင်မှု ၁၀ ဧကအထက် ကျွဲ၊ နွား- ၈ ကောင်အထက် အခြားပိုင်ဆိုင်မှု မြွေစက်၊ ထွန်းစက်၊ ရေစုပ်စက်၊ TV၊ ဆိုလာ၊ တယ်လီဖုန်း၊ စပါးကြိုက်စက်၊ ဆိုင်ကယ်၊ ကား	၁၇	၃၉.၅၃%
အလယ်အလတ်	အိမ်အခြေအနေ ပျဉ်ခင်း၊ ဝါးထရံကာ၊ သက်ကယ်မိုး၊ ခြေတံရှည် မြေယာပိုင်ဆိုင်မှု ၅ ဧက နှင့် ၁၀ ဧကအကြား ကျွဲ၊ နွား- ၂ ကောင်နှင့် ၅ ကောင်ကြား အခြားပိုင်ဆိုင်မှု လှည်း၊ ဆိုင်ကယ်အဟောင်း၊ TVအသေး၊ ဆိုလာအသေး	၁၄	၃၂.၅၅%
နွမ်းပါး	အိမ်အခြေအနေ ဝါးကြမ်းခင်း၊ ဝါးထရံကာ၊ သက်ကယ်မိုး၊ ချေတံရှည်အိမ် မြေယာပိုင်ဆိုင်မှု မရှိ ကျွဲ၊ နွား- မရှိ အခြားပိုင်ဆိုင်မှု မရှိ	၁၂	၂၇.၉၂%
	စုစုပေါင်း	၄၃	၁၀၀%



၆.၄.ကျား-မ ရေးရာကဏ္ဍ၊ ဝိုင်ဆိုင်မှုနှင့်ခွဲခြမ်းစိတ်ဖြာခြင်း

အသုံးပြုခြင်း: အဂ္ဂိယေး: ၃      ဝိုင်ဆိုင်မှုနှင့်ခွဲခြမ်းစိတ်ဖြာခြင်း

					
သား/လျှော်	မ	လယ်	သား/လျှော်	မ	လယ်
ကျွဲ၊ ခါး		တောထွက် ပစ္စည်း	ကျွဲ၊ ခါး		တောထွက် ပစ္စည်း
		အိမ်ထွက် တိရစ္ဆာန်			အိမ်ထွက် တိရစ္ဆာန်
		အန်၊ ဝေါ			အန်၊ ဝေါ
		ကောက်ပဲ သီးနှံ			ကောက်ပဲ သီးနှံ





### ဆွေးနွေးချက်

အဂ္ဂကျေးရွာအတွင်းတွင် ကျား၊မရေးရာခွဲခြမ်း စိတ်ဖြာခြင်းနှင့် ပတ်သက်၍ အမျိုးသားများမှ သစ်၊ သဲ၊ ကျောက်များကို အသုံးပြုမှုရှိပြီး အမျိုးသမီးများမှာ တောထွက်ပစ္စည်း၊ နီ၊ ရွှေကို အသုံးပြုမှု ရှိကြောင်းဆွေး နွေးခဲ့ကြပါသည်။ ကျွဲ၊ နွား၊ လယ်၊ ရေ၊ စပါး၊ ရွှေ၊ လယ်၊ ကျား၊မနှစ်မျိုးစလုံးက အသုံးပြုကြကြောင်းကို ဆွေးနွေးခဲ့ကြပါသည်။ ထိန်းချုပ်မှုပိုင်းတွင် အမျိုးသားများမှ သစ်၊ ဝါး၊ ကျွဲ၊ နွားများကို ထိန်းချုပ်နိုင်သော်လည်း အမျိုးသမီးများမှာ နီ၊ ရွှေ၊ ရေတို့ကို ထိန်းချုပ်နိုင်မှုရှိကြောင်း ဆွေးနွေးခဲ့ကြပါသည်။ ရွှေ၊ လယ်၊ ကြက်၊ ဝက်၊ ဆန်၊ စပါးတို့ကို အမျိုးသား၊ သမီးနှစ်ဦးစလုံးက ထိန်းချုပ်ခဲ့ကြောင်းကို ဆွေးနွေးခဲ့ကြပါသည်။

### သုံးသပ်ချက်

အဂ္ဂကျေးရွာအတွင်းတွင် ကျား၊မရေးရာနှင့် ပတ်သက်ပြီး အမျိုးသားများက ဆိုင်ကယ်၊ ကျွဲနွားများကို အသုံးပြုမှုရှိပြီး အမျိုးသမီးများက အပ်ချုပ်စက်၊ ရွှေကိုသာ အသုံးပြုမှုရှိကြောင်း တွေ့ရပါသည်။ စပါး၊ ပဲ၊ နှမ်း၊ ငွေကြေး၊ သစ်တောထွက်ပစ္စည်းနှင့် အိမ်မွေးတိရစ္ဆာန်တို့ကို ကျား၊မနှစ်ဦးစလုံးက သုံးစွဲမှုရှိကြောင်း တွေ့ရပါသည်။ အမျိုးသားများက သစ်ကိုထိန်းချုပ်မှုရှိပြီး အမျိုးသမီးများအနေဖြင့် နီ၊ ရွှေ၊ စက်၊ ဝက်တို့ကို ထိန်းချုပ်မှုရှိကြောင်း တွေ့ရပါသည်။ ကျား၊မနှစ်မျိုးစလုံးမှာ ရေ၊ ဆန်စပါး၊ ပဲ၊ နှမ်း၊ ကျွဲ၊ နွား၊ ငွေကြေး၊ လယ်၊ လှည်း၊ သစ်၊ အိမ်မွေးတိရစ္ဆာန်တို့ကို ထိန်းချုပ်မှုရှိကြောင်း တွေ့ရပါသည်။





### ဆွေးနွေးချက်

ရာသီဥတုအခြေအနေမှာ တရား၊ ကဆုန်၊ ပြာသို၊ တပို့တွဲ၊ တပေါင်း စသည့် လများတွင် သာယာပြီး ကျန်သည့်လများတွင် မိုးရွာကြောင်း၊ တခါတရံလေပြင်းများလည်း တိုက်ခတ်ကြောင်း ဆွေးနွေးခဲ့ပါသည်။ စိုက်ပျိုးသီးနှံများကို မိုးတွင်းကာလများတွင် အများဆုံးစိုက်ပျိုးကြသည်။ အဓိက စိုက်ပျိုးသီးနှံများမှာ စပါး၊ ပဲ၊ နှမ်း၊ နေကြာ၊ ဟင်းသီးဟင်းရွက်များကို စိုက်ပျိုးကြသည်။ ကျွဲ၊ နွား၊ ကြက်၊ ဝက်များကို ဆယ့်နှစ်ရာသီ ပတ်လုံး တစ်ပိုင်တစ်နိုင် မွေးမြူကြသည်။

နေ့စားလုပ်ငန်းကို လယ်ယာလုပ်ငန်းခွင်ချိန်တွင်သာ လုပ်ရလေ့ရှိကြောင်း ဆွေးနွေးကြသည်။ သဘာဝဘေးအန္တရာယ်ကို မိုးဦးကာလများတွင် အနည်းငယ် ကြုံတွေ့ရလေ့ရှိသည်။ လုပ်ငန်းခွင်ချိန်တွင် လုပ်သားရှားပါးမှုနှင့် ကြုံတွေ့ရပြီး ကျန်သည့်အချိန်များတွင် လုပ်သား ပေါများပါသည်။ ဝမ်းစာဖူလုံမှုတွင် စပါးပေါ်ချိန်တွင် ဝမ်းစာဖူလုံမှုရှိပြီး စိုက်ပျိုးသည့်အချိန်တွင် ဝမ်းစာလုံခြင်း မရှိပါ။ ရာသီပွဲတော်များကို လစဉ်လတိုင်း ကျင်းပခြင်းမရှိဘဲ တန်ခူး၊ ကဆုန်၊ ဝါဆို၊ တော်သလင်း၊ သီတင်းကျွတ်၊ တပို့တွဲနှင့် တပေါင်းလများတွင် ပြုလုပ်လေ့ရှိကြောင်း ဆွေးနွေးခဲ့ကြပါသည်။

### သုံးသပ်ချက်

စီမံကိန်းလုပ်ငန်းခွဲများ အကောင်အထည်ဖော် ဆောင်ရွက်ရာတွင် ပွင့်လင်းရာသီ ရောက်မှသာ ဆောင်ရွက်သင့်သည်။ အဘယ်ကြောင့်ဆိုသော် အဂ္ဂကျေးရွာလူထုအားလုံး လယ်ယာလုပ်ငန်းကို အဓိက ထားလုပ်ကိုင်ကြသည့်အတွက်မိုးတွင်းကာလ၊ဆောင်းတွင်းကာလများတွင်လယ်ယာလုပ်ငန်းခွင်နှင့်တိုက်ခတ်ခံရသောကြောင့် အလုပ်သမားရှားပါးခြင်း ကျေးရွာဖွံ့ဖြိုးတိုးတက်ရေးအတွက် အချိန်မပေးနိုင်ခြင်း စသည့် အခက်အခဲများနှင့် ကြုံတွေ့ရသည့်အတွက် အောင်မြင်သင့်သလောက် မအောင်မြင်နိုင်ပါ။ ထို့ကြောင့် ရာသီဥတုသာယာပြီး ကျေးရွာလူထုအားလုံး ပါဝင်လုပ်ဆောင်နိုင်သည့် ပွင့်လင်းရာသီတွင် လုပ်ငန်းခွဲများ လုပ်ဆောင်သင့်ပါကြောင်း သုံးသပ်မိပါသည်။





### ဆွေးနွေးချက်

အမျိုးသား၊ အမျိုးသမီး တန်းတူအခွင့်အရေးရရှိမှုနှင့် ပတ်သက်၍ ခေါင်းစဉ်(၈)ခုဖြင့် ဆွေးနွေးခဲ့ကြပါသည်။ ယနေ့ခေတ် နေထိုင်မှုစနစ်တွင် ခေါင်းဆောင်မှု၊ အလုပ်အကိုင်အခွင့်အလမ်း၊ ပစ္စည်းဥစ္စာပိုင်ဆိုင်မှု၊ အရင်းအမြစ်လက်လှမ်းမီမှု၊ ဝင်ငွေရရှိမှုနှင့် ပညာတတ်မြောက်မှု စသည့်နေရာများတွင် အမျိုးသားများမှသာ လွန်မှုရှိပြီးအမျိုး သမီးများအားနေရာပေးရန်၊ အိမ်မှုကိစ္စဆောင်ရွက်မှုတွင် အမျိုးသား ဘက်မှ အမျိုးသမီးများ အားဝိုင်းကူလုပ်ကူပေးကြရန် ဆွေးနွေးခဲ့ကြပါသည်။

### သုံးသပ်ချက်

အဂ္ဂကျေးရွာအနေဖြင့် ခေါင်းဆောင်မှု၊ ပူးပေါင်းပါဝင်မှုများတွင် အမျိုးသား၊ အမျိုးသမီး ဆွေးနွေးတိုင်ပင်၍ တန်းတူဆုံးဖြတ်ဆောင်ရွက်ကြောင်း တွေ့ရသည်။ ပညာတတ်မြောက်မှု၊ ဝင်ငွေရရှိမှု၊ အလုပ်အကိုင်အခွင့်အလမ်း၊ အရင်းအမြစ်လက်လှမ်းမီမှုများတွင် အမျိုးသားများမှာ အနည်းငယ်သာလွန်၍ အိမ်မှုကိစ္စတွင် အမျိုးသမီးများမှာ အစစအရာရာ ဆောင်ရွက်ရကြောင်းကို တွေ့ရပါသည်။ သို့သော် ဤကျေးရွာသည် ကျား၊မရေးရာကွဲမှု အနည်းငယ်သာရှိကြောင်း တွေ့ရှိရပါသည်။





### ဆွေးနွေးချက်

ကျေးရွာလူထုနှင့် အဖွဲ့အစည်းများ ချိတ်ဆက်ဆောင်ရွက်နေသည့် အနေအထားမှာ အုပ်ချုပ်ရေးအဖွဲ့၊ ကျောင်းကော်မတီအဖွဲ့၊ အမျိုးသမီး/အမျိုးသားအဖွဲ့၊ ကြက်ခြေနီ၊ မီးသတ်တပ်ဖွဲ့၊ ဂေါပကအဖွဲ့၊ ကျေးရွာ စီ/ထောက်ကော်မတီအဖွဲ့၊ ရပ်မိရပ်ဖ၊ သမချေးငွေ၊ ဝတ်ရွတ်အသင်း၊ တိကု အဖွဲ့အစည်းများနှင့် ချိတ်ဆက်ဆောင် ရွက်ကြ ပါသည်။

အဂ္ဂကျေးရွာတွင် မြို့နယ်အထွေထွေအုပ်ချုပ်ရေးဦးစီးဌာန၊ မွေးမြူရေးဌာန၊ စိုက်ပျိုးရေးဌာန၊ လဝက၊ မြို့နယ်ရဲတပ်ဖွဲ့၊ ပညာရေးဌာန၊ လူထုဗဟိုပြုစီမံကိန်း၊ ကျေးလက်ဒေသဖွံ့ဖြိုးတိုးတက်ရေးဦးစီးဌာန၊ သမချေးငွေ၊ စိုက်ဘဏ်၊ မြေစာရင်းဌာန၊ သစ်တောဌာနစသည်ဌာနများနှင့် ချိတ်ဆက်ဆောင်ရွက်ခဲ့ပါသည်။ အသက်မွေးဝမ်းကျောင်းလုပ်ငန်းအတွက် အရင်းအနှီးရရှိရန် မြို့နယ်သမဝါယမအသင်း၊ ချေးငွေပံ့ပိုးသည့်ဌာန၊ အဖွဲ့အစည်းများနှင့် ချိတ်ဆက်ဆောင်ရွက်နိုင်ပြီး စိုက်ပျိုးရေးထုတ်ကုန် တိုးချဲ့ဆောင်ရွက်သင့်ပါသည်။

### သုံးသပ်ချက်

အဂ္ဂကျေးရွာတွင်းရှိ အဖွဲ့အစည်းများမှာ ချိတ်ဆက်မှုအားကောင်းကြောင်း တွေ့ရပါသည်။ ပြင်ပအဖွဲ့အစည်းများနှင့် ပတ်သက်၍မြေစာရင်းဌာန၊ သစ်တောဌာန၊ မီးသတ်တပ်ဖွဲ့၊ မြို့နယ်အုပ်ချုပ်ရေး၊ လူထုဗဟိုပြုစီမံကိန်း၊ ကျေးလက်ဒေသဖွံ့ဖြိုးတိုးတက်ရေးဦးစီးဌာန၊ စိုက်ဘဏ်တို့နှင့်မှာ ချိတ်ဆက်မှု အားကောင်းပြီး ပညာရေး၊ ကျန်းမာရေးဌာနတို့နှင့်မှာ ချိတ်ဆက်မှုအနည်းငယ် အားနည်းသေးကြောင်း တွေ့ရပါသည်။ မြို့နယ်ပညာဌာနနှင့် ချိတ်ဆက်မှု အားကောင်းလာပါက ကျေးရွာရှိ ကလေးများ၏ ပညာရေး ကောင်းလာမည်ဖြစ်ကြောင်း တွေ့ရပါသည်။



၆.၈။အခက်အခဲ၊လုပ်ငန်းနှင့်မျှော်မှန်းချက်များဖော်ထုတ်ခြင်း

( နက္ခတ် ) အုပ်စု ( ၁၀၅ ) ကျေးရွာ အခက်အခဲ၊လုပ်ငန်း၊မျှော်မှန်းချက်များဖော်ထုတ်ခြင်း (အကျိုးဝင်သောလုပ်ငန်းများ)

ဦးစားပေးအဆင့်	အခက်အခဲ	လုပ်ငန်း	မျှော်မှန်းချက်	အမျိုးသမီးအဖွဲ့	အမျိုးသားအဖွဲ့	ဆောင်ရွက်ခဲ့သည့်/မည့်နှစ်
၁။	စာသင်ကျောင်းအခင်း၊လုံခြုံရေး၊ရန်ပုံငွေအခက်အခဲ	စာသင်ကျောင်းပြုပြင်	စာသင်ကျောင်းအခင်း၊လုံခြုံရေး၊ရန်ပုံငွေ	✓	✓	၂၀၁၈ခုနှစ်
၂။	ရန်ပုံငွေအခက်အခဲ		ရန်ပုံငွေ			
၃။	ရန်ပုံငွေအခက်အခဲ	ရန်ပုံငွေအခက်အခဲ	ရန်ပုံငွေအခက်အခဲ	✓	✓	၂၀၁၈ခုနှစ်
၄။	ရန်ပုံငွေအခက်အခဲ	ရန်ပုံငွေအခက်အခဲ	ရန်ပုံငွေအခက်အခဲ	✓	✓	၂၀၁၈ခုနှစ်
၅။	ရန်ပုံငွေအခက်အခဲ	ရန်ပုံငွေအခက်အခဲ	ရန်ပုံငွေအခက်အခဲ	✓	✓	၂၀၁၈ခုနှစ်
၆။	ရန်ပုံငွေအခက်အခဲ	ရန်ပုံငွေအခက်အခဲ	ရန်ပုံငွေအခက်အခဲ	✓	✓	၂၀၁၈ခုနှစ်

ပိုင်ဆွမ်းမွေးသူ ကျား ( ၁၈ ) ဦး၊ မ ( ၁၈ ) ဦး ရက်စွဲ၊ ၁၈ - ၁၀ - ၂၀၁၇ မှတ်တမ်းထင်ချ (လူထုစည်းရုံးရေးအဖွဲ့) ဦး/ခေါင်းကျော်ဦးလင်း





### ဆွေးနွေးချက်

အမျိုးသမီး၊ အမျိုးသားအုပ်စုများမှ ကျေးရွာ အခက်အခဲများကို ဦးစွာဆွေးနွေးခြင်း၊ မျှော်မှန်းချက်ကို ဆွေးနွေးခြင်း၊ အခက်အခဲများကို ဖြေရှင်းနိုင်ရေးအတွက် ဆောင်ရွက်ရမည့် လုပ်ငန်းများကို ဆွေးနွေးခဲ့ကြပါသည်။

### သုံးသပ်ချက်

ဆွေးနွေးရရှိလာသော ကျေးရွာဖွံ့ဖြိုးရေး လုပ်ငန်းများအား သက်ဆိုင်ရာ အဖွဲ့အစည်းများနှင့် ချိတ်ဆက်ဆောင်ရွက်သွားရန် လိုအပ်ကြောင်း၊ ကျေးရွာခွဲခေါင်းဆောင်များ၊ အုပ်စုအုပ်ချုပ်ရေးမှူးများ မှတစ်ဆင့် မြို့နယ်စီမံခန့်ခွဲမှုကော်မတီသို့ ဆက်လက်တင်ပြရန် လိုအပ်ကြောင်းသုံးသပ်ရပါသည်။





၆.၉။ ဦးစားပေးအစီအစဉ်ပြဇယား (Matrix Ranking)

နာမည်: \_\_\_\_\_ ကျေးရွာအုပ်စု \_\_\_\_\_ အထူး ကျေးရွာပွဲကြိုရေးအစီစဉ်

စဉ်	အကြောင်းအရာ	၁	၂	၃	၄	၅	၆	၇	၈	၉	၁၀	ရမှတ်	အဆင့်	မှတ်ချက်
၁	စာသင်ကျောင်း ပြုပြင်	X	၁	၁	၁	၁						၄	၁	၀ တန်းနှစ်
၂	ဦးကွင်းကန်		X	၂	၂	၂						၃	၂	စာမေးပွဲ
၃	မင်းကွယ်ကျေး			X	၃	၃						၂	၃	
၄	စာသင်ကျောင်း ဝယ်ခြံ				X	၄						၁	၄	
၅	စတုဂံကန်					X						-	၅	
၆							X							
၇								X						
၈									X					
၉										X				
၁၀											X			

ပိုင်ဆွမ်းမွေးသူ ကျား (၁၈ )၊ မ ( ၁၈ ) ဦး ရက်စွဲ၊ ၁၆.၁၀.၂၀၁၇ မှတ်တမ်းတင်သူ (လူထုစည်းရုံးရေးမှူး) ဦးကျော်ညွန့်မင်း



### ဆွေးနွေးချက်

ဆွေးနွေးရရှိသော ကျေးရွာဖွံ့ဖြိုးရေးလုပ်ငန်းများကို ဦးစားပေးအဆင့် ရွေးချယ်သတ်မှတ်ရန်အတွက် လုပ်ငန်းတစ်ခုနှင့်တစ်ခု နှိုင်းယှဉ် အမှတ်ပေးသည့်စနစ်ကိုအသုံးပြုခဲ့ကြပါသည်။

### သုံးသပ်ချက်

ဦးစားပေးအဆင့်အလိုက် လူထုဗဟိုပြုစီမံကိန်းမှ ပံ့ပိုးငွေဖြင့်ဆောင်ရွက်ပြီးသော လုပ်ငန်း များ ရှိသကဲ့သို့ အခြားအဖွဲ့အစည်းများနှင့် ချိတ်ဆက်ဆောင်ရွက် ဆောင်ရွက်ရမည့် လုပ်ငန်းများ လည်းရှိပါသည်။ ကိုယ်ထူကိုယ်ထဆောင်ရွက် နိုင်ရေးအတွက်လည်း ကျေးရွာလူထု အစည်းအဝေးပွဲများ တွင် ချပြဆွေးနွေးသွားရန်လိုအပ်မည်ဖြစ်ပါသည်။





၇။ ကျေးရွာကော်မတီဖွဲ့စည်းခြင်းနှင့်ဖွံ့ဖြိုးရေးစီမံချက်ရေးဆွဲခြင်ဆွဲတမ်းခါတ်ပုံများ



ကျေးရွာစီမံကိန်းမိတ်ဆက်အစည်းဝေးမှတ်တမ်းခါတ်ပုံ



ကျေးရွာဖွံ့ဖြိုးရေးအစီအစဉ်များရေးဆွဲနေစဉ်မှတ်တမ်းခါတ်ပုံ



စေတနာ့ဝန်ထမ်းရွေးချယ်ခြင်းမှတ်တမ်းခါတ်ပုံ



ကော်မတီရွေးချယ်ခြင်းမှတ်တမ်းခါတ်ပုံ



အမျိုးသားအုပ်စုမှတ်တမ်းခါတ်ပုံ



အမျိုးသမီးအုပ်စုမှတ်တမ်းခါတ်ပုံ



လူငယ်အုပ်စု မှတ်တမ်းခါတ်ပုံ



ထိခိုက်လွယ်အုပ်စု မှတ်တမ်းခါတ်ပုံ



၈။ ကော်မတီဝင်စာရင်း

( အဂ္ဂ ) ကျေးရွာ စီမံကိန်းအထောက်အကူပြုကော်မတီ

( ဒုဗ္ဗာ ) ကျေးရွာအုပ်စု

စီမံကိန်း ( ၂၀၁၁ခုနှစ် ) စက်ဝန်း

စဉ်	အမည်	ရာထူး
၁	ဒေါ်ခင်လှိုင်	ကျေးရွာ စီ/ထောက် ဥက္ကဋ္ဌ
၂		ကျေးရွာ စီ/ထောက် ဥက္ကဋ္ဌ
၃	ဦးဆောင်မင်းဇော်	ဝယ်ယူရေးအဖွဲ့ ခေါင်းဆောင်
၄	ဒေါ်ရွှေဇင်	ဝယ်ယူရေးအဖွဲ့ အဖွဲ့ဝင်
၅	ဦးဝင်းဦး	ဝယ်ယူရေးအဖွဲ့ အဖွဲ့ဝင်
၆	ဦးဝင်းဦး	စောင့်ကြည့်ကြီးကြပ်ရေးအဖွဲ့ ခေါင်းဆောင်
၇	ဒေါ်ခင်လှိုင်	စောင့်ကြည့်ကြီးကြပ်ရေးအဖွဲ့ဝင်
၈	ဦးမောင်သောင်း	စောင့်ကြည့်ကြီးကြပ်ရေးအဖွဲ့ဝင်
၉	ဦးညွန့်စိုး	လည်ပတ်/ပြင်ထိန်းအဖွဲ့ဝင်
၁၀	ဒေါ်ဌေးဌေးမြင့်	လည်ပတ်/ပြင်ထိန်းအဖွဲ့ဝင်
၁၁	ဒေါ်ခင်ရွှေစင်	လည်ပတ်/ပြင်ထိန်းအဖွဲ့ဝင်
၁၂	ဦးဇော်ဦး	ဝေဖန်အကြံပြုတိုင်ကြားချက်ဖြေရှင်းရေး ကျေးရွာ ကိုယ်စားလှယ်
၁၃	ဒေါ်ဇေဇေလင်း	ဝေဖန်အကြံပြုတိုင်ကြားချက်ဖြေရှင်းရေး ကျေးရွာ ကိုယ်စားလှယ်
၁၄	ဦးရွှေမောင်	စေတနာ့ဝန်ထမ်း
၁၅	ဒေါ်ခင်နွဲ့	စေတနာ့ဝန်ထမ်း
၁၆	ဦးကျော်စာ	ကျေးရွာငွေစာရင်းကိုင်





( အဂ္ဂ ) ကျေးရွာ စီမံကိန်းအထောက်အကူပြုကော်မတီ

( နုဇွား ) ကျေးရွာအုပ်စု

စီမံကိန်း ( ဒုတိယအနှစ် ) စက်ဝန်း

စဉ်	အမည်	ရာထူး
၁	ဦးဖောင်သောင်း	ကျေးရွာ စီ/ထောက် ဥက္ကဋ္ဌ
၂	ဒေါ်ခင်ကြွမြင့်	ကျေးရွာ စီ/ထောက် ဥက္ကဋ္ဌ
၃	ဦးဘောင်ဆန်း	ဝယ်ယူရေးအဖွဲ့ ခေါင်းဆောင်
၄	ဒေါ်ရွှေကြည်	ဝယ်ယူရေးအဖွဲ့ အဖွဲ့ဝင်
၅	ဦးဖောင်မင်းစိန်	ဝယ်ယူရေးအဖွဲ့ အဖွဲ့ဝင်
၆	ဦးဝင်းဦး	စောင့်ကြည့်ကြီးကြပ်ရေးအဖွဲ့ ခေါင်းဆောင်
၇	ဒေါ်မိဝိုင်း	စောင့်ကြည့်ကြီးကြပ်ရေးအဖွဲ့ဝင်
၈	ဒေါ်မိချို	စောင့်ကြည့်ကြီးကြပ်ရေးအဖွဲ့ဝင်
၉	ဦးညွန့်ဝင်း	လည်ပတ်/ပြင်ထိန်းအဖွဲ့ခေါင်းဆောင်
၁၀	ဒေါ်ဌေးဌေးမြင့်	လည်ပတ်/ပြင်ထိန်းအဖွဲ့ဝင်
၁၁	ဒေါ်ဌေးအိ	လည်ပတ်/ပြင်ထိန်းအဖွဲ့ဝင်
၁၂	ဦးစော်ဦး	ဝေဖန်အကြံပြုတိုင်ကြားချက်ဖြေရှင်းရေး ကျေးရွာ ကိုယ်စားလှယ်
၁၃	ဒေါ်ခင်နွဲ့	ဝေဖန်အကြံပြုတိုင်ကြားချက်ဖြေရှင်းရေး ကျေးရွာ ကိုယ်စားလှယ်
၁၄	ဦးရွှေမောင်	စေတနာ့ဝန်ထမ်း
၁၅	ဒေါ်မုမုလင်း	စေတနာ့ဝန်ထမ်း
၁၆	ဦးကျော်စော	ကျေးရွာငွေစာရင်းကိုင်



(      အဂ္ဂ      ) ကျေးရွာ စီမံကိန်းအထောက်အကူပြုကော်မတီ

(      န.ဗ.      ) ကျေးရွာအုပ်စု

စီမံကိန်း (      တဝိယဒွန်      ) စက်ဝန်း

စဉ်	အမည်	ရာထူး
၁	ဦးမောင်သောဇ်	ကျေးရွာ စီ/ထောက် ဥက္ကဋ္ဌ
၂	ဒေါ်ခင်စန္ဒြာမြင့်	ကျေးရွာ စီ/ထောက် ဥက္ကဋ္ဌ
၃	ဦးမောင်အုန်း	ဝယ်ယူရေးအဖွဲ့ ခေါင်းဆောင်
၄	ဒေါ်ရွှေကြည်	ဝယ်ယူရေးအဖွဲ့ အဖွဲ့ဝင်
၅	ဦးအောင်မင်းစော်	ဝယ်ယူရေးအဖွဲ့ အဖွဲ့ဝင်
၆	ဦးဝင်းဦး	စောင့်ကြည့်ကြီးကြပ်ရေးအဖွဲ့ ခေါင်းဆောင်
၇	ဒေါ်မိမိဦး	စောင့်ကြည့်ကြီးကြပ်ရေးအဖွဲ့ဝင်
၈	ဒေါ်မချို	စောင့်ကြည့်ကြီးကြပ်ရေးအဖွဲ့ဝင်
၉	ဦးညွှန်ဝင်း	လည်ပတ်/ပြင်ထိန်းအဖွဲ့ခေါင်းဆောင်
၁၀	ဒေါ်ဌေးဌေးမြင့်	လည်ပတ်/ပြင်ထိန်းအဖွဲ့ဝင်
၁၁	ဒေါ်ဌေးအိ	လည်ပတ်/ပြင်ထိန်းအဖွဲ့ဝင်
၁၂	ဦးစော်ဦး	ဝေဖန်အကြံပြုတိုင်ကြားချက်ဖြေရှင်းရေး ကျေးရွာ ကိုယ်စားလှယ်
၁၃	ဒေါ်ခင်နွဲ့	ဝေဖန်အကြံပြုတိုင်ကြားချက်ဖြေရှင်းရေး ကျေးရွာ ကိုယ်စားလှယ်
၁၄	ဦးရွှေမောင်	စေတနာ့ဝန်ထမ်း
၁၅	ဒေါ်မူမူလင်း	စေတနာ့ဝန်ထမ်း
၁၆	ဦးကျော်စော	ကျေးရွာငွေစာရင်းကိုင်



( ဒဂုံ )ကျေးရွာ စီမံကိန်းအထောက်အကူပြုကော်မတီ

( ငါးမိုင် )အုပ်စု

( ခတူစွဲ )နယ် စီမံကိန်းစက်ဝန်း

စဉ်	အမည်	ရာထူး
၁။	ဦးမောင်စာစား	ကျေးရွာစီ/ထောက်ဥက္ကဋ္ဌ
၂။	အိုခင်ကျွန်းမြင့်	ကျေးရွာစီ/ထောက်ဥက္ကဋ္ဌ
၃။	ဦးစွန်းစွန်းဦး	ဝယ်ယူရေးခေါင်းဆောင်
၄။	ဦးမောင်အောင်	ဝယ်ယူရေးဆပ်ကော်မတီမှတ်တမ်းထိန်း
၅။	အိုမြင့်မြင့်အေး	ဝယ်ယူရေးဆပ်ကော်မတီအဖွဲ့ဝင်
၆။	အိုအိန်	စောင့်ကြည့်ကြီးကြပ်ရေးခေါင်းဆောင်
၇။	ဦးဝင်းဦး	စောင့်ကြည့်ကြီးကြပ်ရေးအဖွဲ့ဝင်
၈။	အိုမယ်	စောင့်ကြည့်ကြီးကြပ်ရေးအဖွဲ့ဝင်
၉။	ဦးအိုင်ဝင်း	လည်ပတ်/ပြင်ထိန်းခေါင်းဆောင်
၁၀။	အိုအောင်အောင်	လည်ပတ်/ပြင်ထိန်းအဖွဲ့ဝင်
၁၁။	အိုအောင်	လည်ပတ်/ပြင်ထိန်းအဖွဲ့ဝင်
၁၂။	ဦးအောင်ဦး	ဝေဖန်အကြံပြုဖြေရှင်းရေးအဖွဲ့ဝင်
၁၃။	အိုအောင်	ဝေဖန်အကြံပြုဖြေရှင်းရေးအဖွဲ့ဝင်
၁၄။	ဦးရွှေမောင်	စေတနာ့ဝန်ထမ်း
၁၅။	အိုအောင်ဦး	စေတနာ့ဝန်ထမ်း
၁၆။	ဦးဇော်အောင်	ကျေးရွာငွေစာရင်းကိုင်



၉။ ပုံစံ(၁) ကျေးရွာအခြေခံချက်လက်များ

ပုံစံ - ၈-၁ - ကျေးရွာ အချက်အလက် (FORM PC 1)

လမ်းညွှန်၊ ပထမဆုံးအကြိမ် ကျေးရွာသို့ ရောက်ရှိချိန်တွင် စည်းရုံးရေးမှူးက ကျေးရွာ ရာအိမ်မှူးကို ကျေးရွာကော်မတီဖွဲ့စည်းခြင်း အစည်းအဝေးစတင်မီ ဤ အချက်အလက်များ ကောက်ယူပေးရန် တောင်းဆိုခြင်းသွင်းစေပြီး အစည်းအဝေး ကျင်းပစဉ် စိစစ်ရမည်။			
ရာအိမ်မှူးအမည်	ဦးမောင်စွေး	ဖုန်း	၀၇၄၇၀၃၀၂၄
စည်းရုံးရေးမှူးအမည်	ဒေါ်ခေတ္တလှိုင်		
ပြည်နယ်/ တိုင်းဒေသကြီး	မြို့နယ်	ကျေးရွာအုပ်စု	ကျေးရွာ အမည်
ခမ္ဘာလွှဲ	ပင်လယ်ဘူ	နမ္ဘာ	အဂ္ဂ

(က) လူဦးရေ		ကိုးကွယ်သည့်ဘာသာ	
တိုင်းရင်းသား	အိမ်ထောင်စုပေါင်း	အိမ်ထောင်စုပေါင်း	
၁။ ဗမာ	၇၃	၁။ ဗုဒ္ဓ	၇၃
၂။		၂။	
၃။		၃။	
၄။ အခြားတိုင်းရင်းသား လူမျိုးစုများ		၄။	

လူဦးရေ	၂၂၈	ကျား (အရေအတွက်)	၁၁၀	မ (အရေအတွက်)	၁၁၈
အိမ်ထောင်ဦးစီး			၃၅		၈

(ခ) ကျေးရွာရှိ အခြေခံ အဆောက်အအုံ (Facilities)

ပညာရေး	ခြစ်ပါ	ကျန်းမာရေး	ခြစ်ပါ	ဘာသာရေး	ခြစ်ပါ
အထက	<input type="checkbox"/>	ဆေးရုံ	<input type="checkbox"/>	ဘုရား/စေတီ	<input checked="" type="checkbox"/>
အလက	<input type="checkbox"/>	ကျန်းမာရေးဌာန	<input type="checkbox"/>	ဘုန်းကြီးကျောင်း	<input checked="" type="checkbox"/>
အမက	<input checked="" type="checkbox"/>	ကျန်းမာရေးဌာနခွဲ	<input type="checkbox"/>	ဟိန္ဒူဘုရားကျောင်း	<input type="checkbox"/>
မူကြို	<input type="checkbox"/>	ဆေးပေးခန်း	<input type="checkbox"/>	ခရစ်ယန်ဘုရားကျောင်း	<input type="checkbox"/>
အခြား	<input type="checkbox"/>	အခြား	<input type="checkbox"/>	ဗလီ	<input type="checkbox"/>
မှတ်ချက်		မှတ်ချက်		အခြား	<input type="checkbox"/>
				မှတ်ချက်	

(ဂ) ကျွမ်းကျင်ပညာရှင် (ရွာသား/နေထိုင်)

ပညာရေး	ပညာရေး		ကျန်းမာရေး		တည်ဆောက်ရေး	
	နေထိုင်	လည်ပတ်	နေထိုင်	လည်ပတ်	နေထိုင်	လည်ပတ်
မူလတန်းပြ	<input checked="" type="checkbox"/>	<input type="checkbox"/>	ဆရာဝန်	<input type="checkbox"/>	လက်သမား	<input checked="" type="checkbox"/>
အလယ်တန်းပြ	<input type="checkbox"/>	<input type="checkbox"/>	ကျန်းမာရေးဝန်ထမ်း	<input type="checkbox"/>	ပန်းရန်	<input type="checkbox"/>
အထက်တန်းပြ	<input type="checkbox"/>	<input type="checkbox"/>	သူနာပြုဆရာမ	<input type="checkbox"/>	လျှပ်စစ်လုပ်သား	<input checked="" type="checkbox"/>
မူကြို	<input type="checkbox"/>	<input type="checkbox"/>	သားဖွား	<input type="checkbox"/>	ပိုက်ဆက်	<input type="checkbox"/>
အခြား	<input type="checkbox"/>	<input type="checkbox"/>	ကျေးလက်ကျန်းမာရေးမှူး	<input type="checkbox"/>	မက္ကင်းနှစ်	<input type="checkbox"/>
မှတ်ချက်			မှတ်ချက်		မှတ်ချက်	



(ဃ) လမ်းပန်းဆက်သွယ်ရေး (အမှန်ဖြစ်ပါ)  
 ကျောက်လမ်း (✓) ကတ္တရာ ( ) ကွန်ကရစ် ( ) ဆိုင်ကယ်လမ်း (✓) ကျောက်စရစ် (✓)  
 မြေ (✓) လူသွားလမ်း (✓) အခြား \_\_\_\_\_

(င) ကျေးရွာဖွံ့ဖြိုးရေး စီမံကိန်း (Village Development Plan) (အမှန်ဖြစ်ပါ)  
 (၁) လူထုဗဟိုပြုစီမံကိန်း မတိုင်မီက ကျေးရွာစီမံကိန်း ရှိသလား  
 (၂) ရှိလျှင် မည်သည့်နှစ်က ရေးဆွဲခဲ့သလဲ  
 (၃) မြို့နယ်အတည်ပြုချက် ရရှိထားသလား

ရိုး/မရိုး/မသိ  
 \_\_\_\_\_ နှစ်/မသိပါ  
 ရိုး/မရိုး/မသိ

(စ) ခရီးအကွာအဝေး (Distance)  
 (၁) ရွာ (အလယ်) မှ ကျေးရွာအုပ်စု (အလယ်) အကွာအဝေး  
 (၂) ဤရွာနှင့် ကျေးရွာအုပ်စုရွာ (အလယ်) သွားချိန်  
 ခြောက်သွေ့ရာသီ - ထော်လာဂျီ/ဆိုင်ကယ်/မြေလျင်/မြည်း/လှေ/အခြား ဆိုဗီကယ် (၃၀) နာရီ  
 မိုးရာသီ - ထော်လာဂျီ/ဆိုင်ကယ်/မြေလျင်/မြည်း/လှေ/အခြား ခြေမပြင် (၁) နာရီ

မိုင်/စာလုံး ၂၆၉ /မသိပါ

(ဆ) သဘာဝဘေး ဤကျေးရွာတွင် ရှေ့နှစ်နှစ်ကဲ့သို့သော သဘာဝဘေး ကျရောက်ခဲ့မှု  
 မရှိ  ရှိ (ဖော်ပြရန်) မရှိ

ရာအိမ်မှူး အမည် ဦးမောင်ဌေး

လက်မှတ် မောင်ဌေး

ရက်စွဲ ၀၅.၂.၂၀၁၅

စည်းရုံးရေးမှူး အမည် ဒေါ်မေသူ ဖုန်းဖြူ

လက်မှတ်

မေသူ

ရက်စွဲ ၀၅.၂.၂၀၁၅



ပုံစံ - စ-၁ - ကျေးရွာ အချက်အလက် (FORM PC 1)

လမ်းညွှန်ချက်/ ကျေးရွာတစ်ရွာသို့ ပထမဆုံး မိတ်ဆက်ခရီးသွားရောက်သောအခါ လူထုစည်းရုံးရေးမှူးသည် ကျေးရွာခေါင်းဆောင်များအား ကျေးရွာအချက်အလက်များကို ပေတ္တာရုပ်ခွဲတောင်းခံရမည်။ ဤအချက်အလက်များကို စီမံကိန်းမိတ်ဆက်အစည်းဝေးမတိုင်မီ တောင်းခံရမည်။ စီမံကိန်းမိတ်ဆက်အစည်းဝေးတွင် လူထုစည်းရုံးရေးမှူးသည် ဤအချက်အလက်များအား စစ်ဆေးပြီး မှန်ကန်အောင်ပြုလုပ်ရမည်။ ငြိနောက်တွင် လူထုစည်းရုံးရေးမှူးမှ သတင်းအချက်အလက်ထံသို့ Tablets မှတစ်ဆင့် ပြည့်သွင်းရမည်။					
ရာအိမ်မှူးအမည်	ဦးစောဇေဌ	ဖုန်း	၀၇၄၇၂၀၆၀၁၄	စည်းရုံးရေးမှူးအမည်	ဒေါ်မေဦးမိုးမိုး
ပြည်နယ်/ တိုင်းဒေသကြီး	မန္တလေး	မြို့နယ်	ပင်လည်ဘူး	ကျေးရွာအုပ်စု	၂၅
				ကျေးရွာ	၁၅

(က) လူဦးရေ

တိုင်းရင်းသား	အိမ်ထောင်စုပေါင်း	ကိုးကွယ်သည့်ဘာသာ	အိမ်ထောင်စုပေါင်း
၁။ ဗမာ	၄၄	၁။ ဗုဒ္ဓ	၄၄
၂။		၂။	
၃။		၃။	
၄။ အခြားတိုင်းရင်းသား လူမျိုးစုများ		၄။	

	ကျား (အရေအတွက်)	မ (အရေအတွက်)
လူဦးရေ	၁၁၀	၁၂၀
အိမ်ထောင်ဦးစီး	၃၀	၁၀

(ခ) ကျေးရွာရှိ အခြေခံ အဆောက်အအုံ (Facilities)

ပညာရေး	ခြံစိမ့်	ကျန်းမာရေး	ခြံစိမ့်	ဘာသာရေး	ခြံစိမ့်
အထက်တန်းကျောင်း	<input type="checkbox"/>	ဆေးရုံ	<input type="checkbox"/>	ဘုရား/စေတီ	<input type="checkbox"/>
အလယ်တန်းကျောင်း	<input type="checkbox"/>	ကျန်းမာရေးဌာန	<input type="checkbox"/>	ဘုန်းကြီးကျောင်း	<input checked="" type="checkbox"/>
မူလတန်းကျောင်း	<input checked="" type="checkbox"/>	ကျန်းမာရေးဌာနခွဲ	<input type="checkbox"/>	ဟိန္ဒူဘုရားကျောင်း	<input type="checkbox"/>
မူကြိုကျောင်း	<input type="checkbox"/>	ဆေးပေးခန်း	<input type="checkbox"/>	ခရစ်ယာန်ဘုရားကျောင်း	<input type="checkbox"/>
အခြား	<input type="checkbox"/>	အခြား	<input type="checkbox"/>	ဗလီ	<input type="checkbox"/>
				အခြား	<input type="checkbox"/>
မှတ်ချက်		မှတ်ချက်		မှတ်ချက်	

(ဂ) ကျွမ်းကျင်သူများမှတ်တမ်း ၊ ကျေးရွာတွင်နေထိုင်သော သို့မဟုတ် တခြားရွာမှလာရောက်သောကျွမ်းကျင်သူများ

ပညာရေး	နေထိုင်	လည်ပတ်	ကျန်းမာရေး	နေထိုင်	လည်ပတ်	တည်ဆောက်ရေး	နေထိုင်	လည်ပတ်
မူလတန်းပြဆရာ/ဆရာမ	<input checked="" type="checkbox"/>	<input type="checkbox"/>	ဆရာဝန်	<input type="checkbox"/>	<input type="checkbox"/>	လက်သမား	<input type="checkbox"/>	<input type="checkbox"/>
အလယ်တန်းပြဆရာ/ဆရာမ	<input type="checkbox"/>	<input type="checkbox"/>	လ/ထကျန်းမာရေးမှူး	<input type="checkbox"/>	<input type="checkbox"/>	ပန်းရန်	<input checked="" type="checkbox"/>	<input type="checkbox"/>
အထက်တန်းပြဆရာ/ဆရာမ	<input type="checkbox"/>	<input type="checkbox"/>	အမျိုးသမီးကျန်းမာရေးဆရာမ	<input type="checkbox"/>	<input type="checkbox"/>	လှုပ်စစ်ဆိုင်ရာ	<input checked="" type="checkbox"/>	<input type="checkbox"/>
မူကြိုဆရာ/ဆရာမ	<input type="checkbox"/>	<input type="checkbox"/>	အရဲသားဗွား	<input type="checkbox"/>	<input type="checkbox"/>	ရေပိုက်သွယ်သူ	<input type="checkbox"/>	<input type="checkbox"/>
အခြား	<input type="checkbox"/>	<input type="checkbox"/>	ပြည်သူ့ကျန်းမာရေးလုပ်သား ၁/၂	<input type="checkbox"/>	<input type="checkbox"/>	စက်ပြင်ဆရာ	<input checked="" type="checkbox"/>	<input type="checkbox"/>
မှတ်ချက်			မှတ်ချက်			မှတ်ချက်		



(ဃ) ကျေးရွာသို့ ရောက်ရှိနိုင်သည့်လမ်းအခြေအနေ / ကျေးရွာတစ်ရွာသည် ၎င်း၏ကျေးရွာအုပ်စုနှင့် ဆက်သွယ်ထားသော လမ်းအခြေအနေ (အောက်ပါတို့ကိုပိုင်းပါ)

ကျောက်ကြမ်းလမ်း: ကတ္တရာလမ်း: ကွန်ကရစ်လမ်း: မော်တော်ဆိုင်ကယ်လမ်း:   
 ကျောက်ခင်းလမ်း: မြေသားလမ်း: လူသွားလမ်း: အခြား: \_\_\_\_\_

(င) ကျေးရွာဖွံ့ဖြိုးရေး စီမံကိန်း (Village Development Plan) (အမှန်ခြစ်ပါ)

(၁) လူထုဗဟိုပြုစီမံကိန်း မတိုင်မီက ကျေးရွာစီမံကိန်း ရှိသလား: \_\_\_\_\_ ရှိ/ မရှိ/ မသိ

(၂) ရှိလျှင် မည်သည့်နှစ်က ရေးဆွဲခဲ့သလဲ: \_\_\_\_\_ နှစ်/ မသိပါ

(၃) မြို့နယ်အတည်ပြုချက် ရရှိထားသလား: \_\_\_\_\_ ရှိ/ မရှိ/ မသိ

(စ) ခရီးအကွာအဝေး (Distance)

(၁) ရွာ (အလယ်) မှ ကျေးရွာအုပ်စု (အလယ်) အကွာအဝေး: \_\_\_\_\_ မိုင်/အင်္ဂလိပ်မိုင် \_\_\_\_\_ /မသိပါ

(၂) ဤရွာနှင့် ကျေးရွာအုပ်စုရွာ (အလယ်) သွားချိန်   
 ခြောက်ပေ့ ရာသီ - ထော်လာဂျီ/ ဆိုင်ကယ်/ ခြေလျင်/ မြည်း/ လှေ/ အခြား: \_\_\_\_\_ ( ၃၅ ) နာရီ မိနစ်   
 ဝိုးရာသီ - ထော်လာဂျီ/ဆိုင်ကယ်/ခြေလျင်/မြည်း/လှေ/အခြား: \_\_\_\_\_ ( ၁ ) နာရီ

(ဆ) သဘာဝဘေး ဤကျေးရွာတွင် ရေကြီးခြင်းကဲ့သို့သော သဘာဝဘေး ကျရောက်ခဲ့မှု

မရှိ  ရှိ (ဖော်ပြရန်) \_\_\_\_\_ ပေးထားပါ။ (အောက်ပါအတိုင်း)

(ဇ) ကျေးရွာတွင် ဖွဲ့စည်းထားသော အဖွဲ့အစည်းများ

လူထုဗဟိုပြုစီမံကိန်းမတိုင်မီ ဤကျေးရွာတွင် ကျေးရွာဖွံ့ဖြိုးရေးအတွက် အစိုးရ(သို့)ရွာသားများကိုယ်တိုင်(သို့) စီမံကိန်းတစ်ခုခုမှ ဖွဲ့စည်းထားသည့် အဖွဲ့အစည်းများရှိပါသလား:

..... ဘုမ္မိသဒ္ဓါ ကျေးရွာ .....   
 ..... မိခင်စင်္ကြံကလေး .....   
 .....

ရာထိမ်းမှူး အမည် ဦးမောင်ဌေး

လက်မှတ်

ရက်စွဲ ၂၂.၁.၂၀၁၆

စည်းရုံးရေးမှူး အမည် ဒေါ်မျိုးမျိုးသန်း

လက်မှတ်

ရက်စွဲ ၂၂.၁.၂၀၁၆



လူထုပဟိုပြု စီမံကိန်း၊ စီမံကိန်းလက်ဖွဲ့ အပိုင်း - (၃) - ၂၉.၁၀.၂၀၁၆

ပုံစံ - ၁ - ၁ ကျေးရွာအခြေခံအချက်အလက်များ (Form PC 1)

လမ်းညွှန်ရွက်၊ ကျေးရွာတစ်ရွာသို့ ပထမဆုံးမိတ်ဆက်ခရီး သွားရောက်သောအခါ လူထုစည်းရုံးရေးပျံ့နှံ့သည် ကျေးရွာ ခေါင်းဆောင်များအား ကျေးဇူးတင်အလက်များကို မေတ္တာရပ်ခံ၍ တောင်းခံရသည်။ ဤအချက်အလက်များကို စီမံကိန်း ဝိတ်ဆက်အစည်းဝေးမတိုင်မီတောင်းခံရမည်။ စီမံကိန်းမိတ်ဆက်အစည်းဝေးတွင် လူထုစည်းရုံးရေးပျံ့နှံ့သည် ဤအချက်အလက် များအား ဝင်စားပြီး မှန်ကန်အောင်ပြုလုပ်ရမည်။ ပြီးနောက်တွင် လူထုစည်းရုံးရေးပျံ့နှံ့ သတင်းအချက်အလက်ထံသို့ Tablets မှ တဆင့် ပြည့်သွင်းရမည်။

ကျေးရွာအုပ်ချုပ်ရေးမှူး အမည် ဦးမောင်	ကျေးရွာအုပ်ချုပ်ရေးမှူး၏ ဖုန်းနံပါတ် ၀၇၅၆၅၃၅၃၅၅	လူထုစည်းရုံးရေးမှူး၏ အမည် ဦးမောင်
ပြည်နယ်၊တိုင်းဒေသကြီး၊ခရိုင်၊မြို့နယ် မကွေးမြို့နယ်	ကျေးရွာအုပ်စု ၂၃	ကျေးရွာ ၈၃

က။ လူဦးရေ

လူမျိုးစု	အိမ်ထောင်စုအရေအတွက်	ကိုးကွယ်သည့်ဘာသာ	အိမ်ထောင်စုအရေအတွက်
လူမျိုးစု (၁) -----ဗမာ-----	၄၃	ဘာသာ (၁) -----ဗုဒ္ဓ-----	၄၃
လူမျိုးစု (၂) -----	-	ဘာသာ (၂) -----	
လူမျိုးစု (၃) -----		ဘာသာ (၃) -----	
လူမျိုးစုရော -----		ဘာသာရော -----	
မသန်စွမ်းသူများ	၈၂		
သက်ကြီးရွယ်အိုများ(၆၅ နှစ်နှင့် အထက်)	၈၈ / ၂၂		
စစ်ဘေးရှောင် ၊			

	အမျိုးသား (အရေအတွက်)	အမျိုးသမီး (အရေအတွက်)
လူဦးရေ	၁၁၀	၁၁၈
လူမျိုးစု (၁) -----ဗမာ-----		
လူမျိုးစု (၂) -----		
လူမျိုးစု (၃) -----		
အိမ်ထောင်ဦးစီး	၃၅	၅

(ခ) အခြေခံအဆောက်အအုံ အသုံးအဆောင်များ

စာသင်ကျောင်း	အမှတ် ခြစ်ပါ	ကျန်းမာရေး	အမှတ် ခြစ်ပါ	ဘာသာရေး အဆောက် အအုံများ	အမှတ် ခြစ်ပါ
အထက်တန်းကျောင်း	<input type="checkbox"/>	ဆေးရုံ	<input type="checkbox"/>	စေတီ	<input type="checkbox"/>
အလယ်တန်းကျောင်း	<input type="checkbox"/>	ကျန်းမာရေးဌာန	<input type="checkbox"/>	ဘုန်းကြီးကျောင်း	<input checked="" type="checkbox"/>
မူလတန်းကျောင်း	<input checked="" type="checkbox"/>	ကျန်းမာရေးဌာနခွဲ	<input type="checkbox"/>	ဟိန္ဒူဘုရားကျောင်း	<input type="checkbox"/>
မူကြိုကျောင်း	<input type="checkbox"/>	ဆေးပေးခန်း	<input type="checkbox"/>	ခရစ်ယာန်ကျောင်း	<input type="checkbox"/>
အခြား	<input type="checkbox"/>	အခြား	<input type="checkbox"/>	ဗလီ	<input type="checkbox"/>
				အခြား	<input type="checkbox"/>
မှတ်ချက်		မှတ်ချက်		မှတ်ချက်	







လူထုပတ်ပြု စီမံကိန်း၊ စီမံကိန်းလက်စွဲ အပိုင်း - (၃) - ၂၉.၁၀.၂၀၁၆

(ဇ) ကျေးရွာတွင် ဖွဲ့စည်းထားသော အဖွဲ့အစည်းများ လူထုပတ်ပြုစီမံကိန်းမတိုင်မီ ဤကျေးရွာတွင် ကျေးရွာဖွံ့ဖြိုးရေးအတွက် အစိုးရ (သို့) ရှာသားများကိုယ်တိုင်(သို့) စီမံကိန်းတစ်ခုခုမှ ဖွဲ့စည်းထားသည့် အဖွဲ့အစည်းများရှိပါသလား။

(၁) အဖွဲ့အစည်းအဖွဲ့

(၂) ဖွဲ့စည်းအဖွဲ့

(၃) အဖွဲ့အစည်း/အဖွဲ့အစည်း

ကျေးရွာခေါင်းဆောင်

အမည် ဦးစောကျေး

လက်မှတ် [Signature]

နေ့စွဲ ၁၀-၁၂-၁၆

လူထုစည်းရုံးရေးမှူး

အမည် ဦးစောကျေး

လက်မှတ် [Signature]

နေ့စွဲ ၁၀-၁၂-၁၆

အဖွဲ့အစည်းအမည်	အဖွဲ့အစည်းအဖွဲ့	အဖွဲ့အစည်းအဖွဲ့
၁	၂	၃
၄	၅	၆
၇	၈	၉
၁၀	၁၁	၁၂

အဖွဲ့အစည်းအမည်	အဖွဲ့အစည်းအဖွဲ့	အဖွဲ့အစည်းအဖွဲ့	အဖွဲ့အစည်းအဖွဲ့	အဖွဲ့အစည်းအဖွဲ့
၁	၂	၃	၄	၅
၆	၇	၈	၉	၁၀
၁၁	၁၂	၁၃	၁၄	၁၅
၁၆	၁၇	၁၈	၁၉	၂၀
၂၁	၂၂	၂၃	၂၄	၂၅
၂၆	၂၇	၂၈	၂၉	၃၀



လူထုပဟိုပြု စီမံကိန်း၊ စီမံကိန်းလက်ဖွဲ့ အပိုင်း - (၃) - ၂၉.၁၀.၂၀၁၆

ပုံစံ - ၈ - ၁ ကျေးရွာအခြေခံအချက်အလက်များ (Form PC 1)

လမ်းညွှန်ချက်၊ ကျေးရွာတစ်ရွာသို့ ပထမအိုးမိတ်ဆက်ခရီး သွားရောက်သောအခါ လူထုစည်းရုံးရေးမှူးသည် ကျေးရွာ ခေါင်းဆောင်များအား ကျေးရွာအချက်အလက်များကို မေတ္တာရပ်ခံ၍ တောင်းခံရသည်။ ဤအချက်အလက်များကို စီမံကိန်း ဝိတ်ဆက်အစည်းဝေးမတိုင်မီတောင်းခံရမည်။ စီမံကိန်းဝိတ်ဆက်အစည်းဝေးတွင် လူထုစည်းရုံးရေးမှူးသည် ဤအချက်အလက် များအား ငစ်ဆေးပြီး မှန်ကန်အောင်ပြုလုပ်ရမည်။ ပြီးနောက်တွင် လူထုစည်းရုံးရေးမှူးမှ သတင်းအချက်အလက်ထံသို့ Tablets မှ တဆင့် ပြည်တွင်းရမည်။

ကျေးရွာအုပ်ချုပ်ရေးမှူး အမည် \_\_\_\_\_ ကျေးရွာအုပ်ချုပ်ရေးမှူး၏ ဖုန်းနံပါတ် \_\_\_\_\_ လူထုစည်းရုံးရေးမှူး၏ အမည် \_\_\_\_\_  
ဖုန်းနံပါတ်: ၀၉၅၆၅၅၅၅၅၅

ပြည်နယ်တိုင်းဒေသကြီး: ၈၆-၃၉ ပြို့နယ်: \_\_\_\_\_ ကျေးရွာအုပ်စု: \_\_\_\_\_ ကျေးရွာ: ၈၅

က၊ လူဦးရေ

လူမျိုးစု	အိမ်ထောင်စုအရေအတွက်	ကိုးကွယ်သည့်ဘာသာ	အိမ်ထောင်စုအရေအတွက်
လူမျိုးစု (၁) -----	၄၃	ဘာသာ (၁) -----	၄၃
လူမျိုးစု (၂) -----		ဘာသာ (၂) -----	
လူမျိုးစု (၃) -----		ဘာသာ (၃) -----	
လူမျိုးစုရော -----		ဘာသာရော -----	
မသန်စွမ်းသူများ	၈၁		
သက်ကြီးရွယ်အိုများ(၆၅ နှစ်နှင့် အထက်)	၈၈ / ၂.၁၁		
စစ်ဘေးရှောင်			

	အမျိုးသား (အရေအတွက်)	အမျိုးသမီး (အရေအတွက်)
လူဦးရေ	၁၁၀	၁၁၈
လူမျိုးစု (၁) -----		
လူမျိုးစု (၂) -----		
လူမျိုးစု (၃) -----		
အိမ်ထောင်ဦးစီး	၃၅	၈

(ခ) အခြေခံအောက်အဖွဲ့ အသုံးအဆောင်များ

စာသင်ကျောင်း	အမှတ် ခြံစိပါ	ကျန်းမာရေး	အမှတ် ခြံစိပါ	ဘာသာရေး အဆောက် အအုံများ	အမှတ် ခြံစိပါ
အထက်တန်းကျောင်း	<input type="checkbox"/>	ဆေးရုံ	<input type="checkbox"/>	စေတီ	<input type="checkbox"/>
အလယ်တန်းကျောင်း	<input type="checkbox"/>	ကျန်းမာရေးဌာန	<input type="checkbox"/>	ဘုန်းကြီးကျောင်း	<input checked="" type="checkbox"/>
မူလတန်းကျောင်း	<input checked="" type="checkbox"/>	ကျန်းမာရေးဌာနခွဲ	<input type="checkbox"/>	ဟိန္ဒူဘုရားကျောင်း	<input type="checkbox"/>
မူကြိုကျောင်း	<input type="checkbox"/>	ဆေးပေးခန်း	<input type="checkbox"/>	ခရစ်ယာန်ကျောင်း	<input type="checkbox"/>
အခြား	<input type="checkbox"/>	အခြား	<input type="checkbox"/>	ဗလီ	<input type="checkbox"/>
				အခြား	<input type="checkbox"/>
မှတ်ချက်		မှတ်ချက်		မှတ်ချက်	



လူထုဗဟိုပြု စီမံကိန်း၊ စီမံကိန်းလက်ဖွဲ့ အပိုင်း - (၃) - ၂၉.၁၀.၂၀၁၆

(ဂ) ကျွမ်းကျင်သူများမှတ်တမ်း (ကျေးရွာတွင်နေထိုင်သော သို့မဟုတ် တခြားရွာမှလာပေးလာသော ကျွမ်းကျင်သူများ)

(၁) စာသင်ကျောင်း			(၂) ကျန်းမာရေး			(၃) လက်မှုပညာရှင်		
	ရွာတွင်နေထိုင်သူ	အခြားရွာမှလာသူ		ရွာတွင်နေထိုင်သူ	အခြားရွာမှလာသူ		ရွာတွင်နေထိုင်သူ	အခြားရွာမှလာသူ
မှလတန်းပြဆရာ/မ	<input checked="" type="checkbox"/>	<input checked="" type="checkbox"/>	ဆရာဝန်	<input type="checkbox"/>	<input type="checkbox"/>	လက်သမား	<input checked="" type="checkbox"/>	<input type="checkbox"/>
အထက်တန်းပြဆရာ/မ	<input type="checkbox"/>	<input type="checkbox"/>	လက်ထောက်ကျန်းမာရေးမှူး	<input type="checkbox"/>	<input type="checkbox"/>	ပန်းရံ	<input checked="" type="checkbox"/>	<input type="checkbox"/>
အလယ်တန်းပြဆရာ/မ	<input type="checkbox"/>	<input type="checkbox"/>	အမျိုးသမီးကျန်းမာရေးဆရာမ	<input type="checkbox"/>	<input type="checkbox"/>	လျှပ်စစ်ကျွမ်းကျင်၊ ဇီးသမား	<input checked="" type="checkbox"/>	<input type="checkbox"/>
ပုဂ္ဂိုလ်ဆရာ/မ	<input type="checkbox"/>	<input type="checkbox"/>	သားမှားဆရာမ	<input type="checkbox"/>	<input type="checkbox"/>	ရေပိုက်သွယ်သူ	<input type="checkbox"/>	<input type="checkbox"/>
အခြား	<input type="checkbox"/>	<input type="checkbox"/>	ပြည်သူ့ကျန်းမာရေးလုပ်သား	<input type="checkbox"/>	<input type="checkbox"/>	စက်ပြင်ဆရာ	<input checked="" type="checkbox"/>	<input type="checkbox"/>
မှတ်ချက်			မှတ်ချက်			မှတ်ချက်		

(ဃ) ကျေးရွာသို့ ရောက်ရှိနိုင်သည့် လမ်းအခြေအနေ / ကျေးရွာတစ်ရွာသည် ၎င်း၏ ကျေးရွာအုပ်စုနှင့် ဆက်သွယ်ထားသော လမ်းအခြေအနေ (အောက်ပါတို့ကို ဝိုင်းပါ)

ကျောက်ကြမ်းလမ်း      ကတ္တရာလမ်း      ကွန်ကရစ်လမ်း      မော်တော်ဆိုင်ကယ်လမ်း  
 ကျောက်ခင်းလမ်း      ပြေသာလမ်း      ရွာဘူးလမ်း      အခြား \_\_\_\_\_

(င) ကျေးရွာဖွံ့ဖြိုးမှုစီမံချက်

(၁) လူထုဗဟိုပြုစီမံကိန်းမစတင်မီ ဤကျေးရွာတွင်ကျေးရွာဖွံ့ဖြိုးမှု စီမံချက်ရှိခဲ့ပါသလား?      ရှိပါသည်/မရှိပါ/မသိပါ  
 (၂) ရှိခဲ့ပါလျှင် ဤစီမံချက်ကို မည်သည့် ရက်စွဲတွင်ပြင်ဆင်ခဲ့ပါသနည်း?      နှစ်-----/မသိပါ  
 (၃) ဤစီမံချက်ကို မြို့နယ်မှအတည်ပြုခဲ့ပါသလား?      ပြုခဲ့ပါသည်/မပြုခဲ့ပါ/မသိပါ

(စ) ဓရိအက္ခရာအဖွဲ့

(၁) ဤကျေးရွာ၏ဗဟိုမှ ၎င်းကျေးရွာအုပ်စု၏ဗဟိုအထိ ဓရိအက္ခရာအဖွဲ့အစည်း?      မှီဝဲ-----/မသိပါ  
 (၂) ဤကျေးရွာမှ ၎င်းကျေးရွာအုပ်စုဗဟိုအထိ သွားလာရာတွင်ကြာမြင့်သည့်အချိန်။

ခြောက်သွေ့ရာသီတွင်ကြာချိန်----- မိနစ် ----- ထော်လာဂျီ/မော်တော်ဆိုင်ကယ်/မြေလျှင်/လား/မော်တော်ဘုတ်/အခြား-----  
 ခိုးရာသီတွင်ကြာချိန်----- မိနစ် ----- ထော်လာဂျီ/မော်တော်ဆိုင်ကယ်/မြေလျှင်/လား/မော်တော်ဘုတ်/အခြား-----

(ဆ) ပတ်ဝန်းကျင်ဆိုင်ရာ သဘာဝဘေးအန္တရာယ်

ဤကျေးရွာတွင် ရေကြီးခြင်းကဲ့သို့ သဘာဝဘေးအန္တရာယ်ကျရောက်ဖူးခြင်း ရှိပါသလား။  
 ရှိပါ       ရှိပါသည်      ရှိလျှင်ဖော်ပြပါ-----



လူထုပဟိုပြုစီမံကိန်း၊ စီမံကိန်းလက်စွဲ အပိုင်း - (၃) - ၂၉.၁၀.၂၀၁၆

(၆) ကျေးရွာတွင် ဖွဲ့စည်းထားသော အဖွဲ့အစည်းများ လူထုပဟိုပြုစီမံကိန်းမတိုင်မီ ဤကျေးရွာတွင် ကျေးရွာဖွံ့ဖြိုးရေးအတွက် အစိုးရ (သို့) ရှာသားများကိုယ်တိုင်(သို့) စီမံကိန်းတစ်ခုခုမှ ဖွဲ့စည်းထားသည့် အဖွဲ့အစည်းများရှိပါသလား။

- (၁) - စီမံကိန်းရေးဆွဲသူ
- (၂) - စီမံကိန်းအဖွဲ့
- (၃) - အဖွဲ့အစည်း/အဖွဲ့အစည်း

ကျေးရွာခေါင်းစောင်	အမည်	ဦးမောင်ကျေး
--------------------	------	-------------

	လက်မှတ်	<i>[Signature]</i>	နေ့စွဲ	၁၀-၁၂-၁၆
--	---------	--------------------	--------	----------

လူထုပဟိုရေးရာများ	အမည်	ဦးဇော်ဇော်		
	လက်မှတ်	<i>[Signature]</i>	နေ့စွဲ	၁၀-၁၂-၁၆

အဖွဲ့အစည်းအမျိုးအမည်	အဖွဲ့အစည်းအဖွဲ့ဝင်	အဖွဲ့အစည်းအဖွဲ့ဝင်	အဖွဲ့အစည်းအဖွဲ့ဝင်	အဖွဲ့အစည်းအဖွဲ့ဝင်
ကျေးရွာအဖွဲ့	အဖွဲ့ဝင်	အဖွဲ့ဝင်	အဖွဲ့ဝင်	အဖွဲ့ဝင်
ကျေးရွာအဖွဲ့	အဖွဲ့ဝင်	အဖွဲ့ဝင်	အဖွဲ့ဝင်	အဖွဲ့ဝင်
ကျေးရွာအဖွဲ့	အဖွဲ့ဝင်	အဖွဲ့ဝင်	အဖွဲ့ဝင်	အဖွဲ့ဝင်
ကျေးရွာအဖွဲ့	အဖွဲ့ဝင်	အဖွဲ့ဝင်	အဖွဲ့ဝင်	အဖွဲ့ဝင်
ကျေးရွာအဖွဲ့	အဖွဲ့ဝင်	အဖွဲ့ဝင်	အဖွဲ့ဝင်	အဖွဲ့ဝင်
ကျေးရွာအဖွဲ့	အဖွဲ့ဝင်	အဖွဲ့ဝင်	အဖွဲ့ဝင်	အဖွဲ့ဝင်
ကျေးရွာအဖွဲ့	အဖွဲ့ဝင်	အဖွဲ့ဝင်	အဖွဲ့ဝင်	အဖွဲ့ဝင်
ကျေးရွာအဖွဲ့	အဖွဲ့ဝင်	အဖွဲ့ဝင်	အဖွဲ့ဝင်	အဖွဲ့ဝင်
ကျေးရွာအဖွဲ့	အဖွဲ့ဝင်	အဖွဲ့ဝင်	အဖွဲ့ဝင်	အဖွဲ့ဝင်
ကျေးရွာအဖွဲ့	အဖွဲ့ဝင်	အဖွဲ့ဝင်	အဖွဲ့ဝင်	အဖွဲ့ဝင်













၆.၂။ ယယ်လူရေးအစီအစဉ် ရေးဆွဲခြင်း									
၆.၃။ ဘဏ္ဍာရေးကုန်ကျမှု လျာထားအစီအစဉ် ရေးဆွဲခြင်း									
၆.၄။ ပြင်/ထိန်းအစီအစဉ် ရေးဆွဲခြင်း									
၇။ စီမံကိန်းလုပ်ငန်းခွဲ တိုးတက်မှု စောင့်ကြည့်အစည်းအဝေး									
၇.၁။ အစည်းအဝေး ပထမအကြိမ်									
၇.၂။ အစည်းအဝေး ဒုတိယအကြိမ်									
၇.၃။ အစည်းအဝေး တတိယအကြိမ်									
၈။ စီမံကိန်းလုပ်ငန်းခွဲ အပြီးသတ်စစ်ဆေးခြင်း အစည်းအဝေး									
၉။ လူထုစစ်ဆေးပွဲအစည်းအဝေး									



၂-၈-၂-စီမံကိန်းအက်ဝန်းအချိန်ဇယား (PC 2)

လမ်းညွှန်များ သက်ဆိုင်ရာထုတ်ဝေချိန်/လက်ထောက်နည်းဉာဏ်များမှ စီမံကိန်းအဆင့်တင်ပို့ပြီးစီးပြီး ကျေးရွာအုပ်စုအတွက် ဤစီမံကိန်းကို ဖြည့်ဆည်းရမည်။

အဆင့်မြှင့်တင်ရေး/လက်ထောက်/အဆင့်တင်ပို့ပြီးစီးပြီးစီး ကျေးရွာနှင့် ကျေးရွာအုပ်စုအတွက် ဤစီမံကိန်းကို ဖြည့်ဆည်းရမည်။

နေ့စွဲ - ၁၆-၁၀-၂၀၂၁

စီမံကိန်းအာဇာနည်ခြံမြေပါ  စက်ဝန်း(၀)  စက်ဝန်း(၂)  စက်ဝန်း(၄)

စီမံကိန်းအာဇာနည်ခြံမြေပါ  စက်ဝန်း(၄)

ပြည်နယ်တိုင်း - ၁၆-၁၀-၂၀၂၁

မြို့နယ် - ၁၆-၁၀-၂၀၂၁

ကျေးရွာအုပ်စု - ၂-၈-၂

ကျေးရွာ - ၂-၈-၂

စီမံကိန်းအဆင့်မြှင့်တင်ရေးအစဉ်များ	နေ့စွဲ		အစည်းအဝေးအတွက်ရောက်သူအရေအတွက်			
	တင်သည့်နေ့	ပြီးဆုံးသည့်နေ့	အချိန်အရေအတွက်	အချိန်အရေအတွက်	အိမ်ထောင်စုအရေအတွက်	လူမျိုးစုတိုင်းရောက်သူအရေအတွက် နှင့် လူမျိုးစုအစည်း
၁။ ကျေးရွာစီမံကိန်း မိတ်ဆက်အစည်းအဝေး	၁၆-၁၀-၂၀၂၁	၁၆-၁၀-၂၀၂၁	၂၅	၂၅	၂၀	၂၀   ၂၀
၂။ ကျေးရွာဖွံ့ဖြိုးရေး စီမံချက်ရေးဆွဲခြင်း အစည်းအဝေး	၁၆-၁၀-၂၀၂၁	၁၆-၁၀-၂၀၂၁	၂၅	၂၅	၂၀	၂၀   ၂၀
၃။ ကျေးရွာအုပ်စု လုပ်ငန်းဆောင်ရွက်ခြင်းအစည်းအဝေး	၁၆-၁၀-၂၀၂၁	၁၆-၁၀-၂၀၂၁	၂	၂	၂၀	၂၀   ၂၀
၄။ မြို့နယ်အဆင့် စီမံကိန်းရေးဆွဲရေး နှင့် အကောင်အထည်ဖော်ရေးကော်မတီ၏ စီမံကိန်း သုံးသပ်မှု အစည်းအဝေး			မလို	မလို	မလို	မလို
၅။ မြို့နယ် စီမံကိန်းရေးဆွဲရေး နှင့် အကောင်အထည်ဖော်ရေး ကော်မတီ၏ဆုံးဖြတ်မှုကို ရွာသို့ အသိပေး အကြောင်းကြားသည့် အစည်းအဝေး	၁၆-၁၀-၂၀၂၁	၁၆-၁၀-၂၀၂၁	၁၆	၂၀	၂၀	၂၀   ၂၀
၆။ စီမံကိန်းလုပ်ငန်းခွဲစီမံချက်ရေးဆွဲခြင်း အစည်းအဝေး	၁၆-၁၀-၂၀၂၁	၁၆-၁၀-၂၀၂၁	၂၅	၂၅	၂၀	၂၀   ၂၀
၆.၁။ စီမံကိန်းလုပ်ငန်း အကောင်အထည်ဖော်ရေးအစီအစဉ် ရေးဆွဲခြင်း	၁၆-၁၀-၂၀၂၁	၁၆-၁၀-၂၀၂၁	၁၆	၂၀	၂၀	၂၀   ၂၀



၆.၂။ ယယ်လူရေးအစီအစဉ် ရေးဆွဲခြင်း	၈-၁၂-၁၇	၈-၁၂-၁၇	၁၉	၂၁	၃၇	၃၇	၆၄
၆.၃။ ဘဏ္ဍာရေးကုန်ကျမှု လျာထားအစီအစဉ် ရေးဆွဲခြင်း	၈-၁၂-၁၇	၈-၁၂-၁၇	၁၉	၂၁	၃၇	၃၇	၆၄
၆.၄။ ပြင်/ထိန်းအစီအစဉ် ရေးဆွဲခြင်း	၈-၁၂-၁၇	၈-၁၂-၁၇	၁၉	၂၁	၃၇	၃၇	၆၄
၇။ စီမံကိန်းလုပ်ငန်းခွဲ တိုးတက်မှု စောင့်ကြည့် အစည်းအဝေး							
၇.၁။ အစည်းအဝေး ပထမအကြိမ်							
၇.၂။ အစည်းအဝေး ဒုတိယအကြိမ်							
၇.၃။ အစည်းအဝေး တတိယအကြိမ်							
၈။ စီမံကိန်းလုပ်ငန်းခွဲ အပြီးသတ်စစ်ဆေးခြင်း အစည်းအဝေး							
၉။ လူထုစစ်ဆေးပွဲအစည်းအဝေး							



၁၁။ပုံစံ ၈ ဥ ကျေးရွာဖွံ့ဖြိုးရေးဦးစားပေးအစီအစဉ်

ပုံစံ - ၈-၄ - ကျေးရွာမျှော်မှန်းချက် (FORM PC 4)

လမ်းညွှန်။ ကျေးရွာမျှော်မှန်းချက် အစည်းအဝေးအပြီးတွင် ကျေးရွာ စီ/ထောက်သည် လူထုစည်းရုံးရေးမှူး၏ အကူအညီဖြင့် ဤပုံစံကို ဖြည့်သွင်းရမည်။ လူထုပဟိုပြုစီမံကိန်း ရန်ပုံငွေသာမဟုတ်၊ အခြားရန်ပုံငွေများ အပါအဝင် အခက်အခဲအားလုံး၊ ဦးစားပေး အစီအစဉ်များ၊ လုပ်ငန်းစဉ်များပါ ရေးသွင်းပါ။

စည်းရုံးရေးမှူးအမည် - ဒေါ်ခေသာလှစန်းမြင့်

ရက်စွဲ။ ၁၅.၂.၂၀၁၅  ပ နှစ်  ဒု နှစ်  တ နှစ်  စ နှစ်

ပြည်နယ်/ တိုင်းဒေသကြီး မြို့နယ် ကျေးရွာအုပ်စု ကျေးရွာ  
စစ်ကိုင်းတိုင်း ပင်လယ်ဘူး ကျေးရွာအုပ်စု ကျေးရွာ

(က) အခက်အခဲများ (အဓိက အခက်အခဲများအနက် အနည်းဆုံး ၅ ခု ရေးပါ)

အမျိုးသားများဘက်မှ တင်ပြသော အခက်အခဲများ	အမျိုးသမီးများဘက်မှ တင်ပြသော အခက်အခဲများ
၁ စာသင်ကျောင်း ဖြစ်ရန်	၁ ဆေးပေးခန်း
၂ ရွာတွင်းလမ်းဖြစ်ရန်	၂ ကျေးရွာချစ် ဆက်သွယ် ဖြစ်ရန်
၃ စာသင်ကျောင်းတိုက်	၃ စာသင်ကျောင်းဖြစ်ရန်
၄ ဆေးပေးခန်း	၄ ဂေဟစွမ်း ဂေဟနယ်ဖြစ်ရန် (စက်ဂေဟစွမ်း)
၅ စက်ဂေဟစွမ်း	၅ အချွတ်သုံးစား ခွဲထိုင်ခုံ

(ခ) မျှော်မှန်းချက် နောက် ၅ နှစ်ကြာကာလတွင် ကျေးရွာဖွံ့ဖြိုးမှုအတွက် အဓိက ရည်မှန်းချက်များ (၅ ခု)

အမျိုးသားများဘက်မှ တင်ပြသော ရည်မှန်းချက်	အမျိုးသမီးများဘက်မှ တင်ပြသော ရည်မှန်းချက်
၁ စာသင်ကျောင်း ဖြစ်ရန်	၁ ဆေးပေးခန်း ဂရုပြု
၂ ရွာတွင်းလမ်းဖြစ်ရန်	၂ ကျေးရွာချစ် ဆက်သွယ် ဖြစ်ရန်
၃ စာသင်ကျောင်းတိုက်	၃ စာသင်ကျောင်းဖြစ်ရန်
၄ ဆေးပေးခန်း ဂရုပြု	၄ စက်ဂေဟစွမ်း ဂရုပြု
၅ စက်ဂေဟစွမ်း ဂရုပြု	၅ အချွတ်သုံးစား ခွဲထိုင်ခုံ ဂရုပြု

(ဂ) ကျေးရွာတွင် ဥ နှစ်အတွင်း ဆောင်ရွက်မည့် ဦးစားပေး လုပ်ငန်းများ (လူထုပဟိုပြုစီမံကိန်း ရန်ပုံငွေသာမဟုတ်၊ အခြားရန်ပုံငွေများအတွက်ပါ ရေးသွင်းပြီး လူထုပဟိုပြုစီမံကိန်း ရန်ပုံငွေဖြင့် ဆောင်ရွက်မည့် လုပ်ငန်းကို ခြစ်ပါ)

ကျေးရွာ ဦးစားပေး ဖွံ့ဖြိုးရေး လုပ်ငန်းများ	ကျား/ မ/ ကျား+မ တင်ပြချက်	လူထုပဟိုပြု စီမံကိန်းမှ ဆောင်ရွက်ရန် အမှန်ခြစ်ပါ	ခန့်မှန်း ကုန်ကျငွေ	ခန့်မှန်း အကျိုးပြုဦးရေ
၁ စာသင်ကျောင်း ဖြစ်ရန်	ကျား+မ		၆,၅၀၀,၀၀၀	၃၂
၂ ရွာတွင်းလမ်း စာသင်ကျောင်း ဖြစ်ရန်	မ		၉,၀၀၀,၀၀၀	၂၂၈
၃ အချွတ်သုံးစား ခွဲထိုင်ခုံ	မ		၃,၀၀၀,၀၀၀	၂၂၈
၄ ဆေးပေးခန်း	မ		၅,၀၀၀,၀၀၀	၂၂၈
၅ ကျောင်းသုံး ကျွန်ုပ်တို့	မ		၅,၀၀၀,၀၀၀	၃၂
၆ စက်ဂေဟစွမ်း	မ		၅,၅၀၀,၀၀၀	၂၂၈

ကျေးရွာစီမံကိန်း အထောက်အကူပြု ကော်မတီ ဥက္ကဋ္ဌ အတည်ပြုချက်

လက်မှတ် ရက်စွဲ ၁၅.၂.၂၀၁၅



ပုံစံ - ၈-၄ - ကျေးရွာမျှော်မှန်းချက် (FORM PC 4)

လမ်းညွှန်။ ကျေးရွာမျှော်မှန်းချက် အစည်းအဝေးအပြီးတွင် ကျေးရွာ စီ/ထောက်သည် လူထုစည်းရုံးရေးမှူး၏ အကူအညီဖြင့် ဤပုံစံကို ဖြည့်သွင်းရမည်။ လူထုဗဟိုပြုစီမံကိန်း ရန်ပုံငွေသာမဟုတ်၊ အခြားရန်ပုံငွေများ အပါအဝင် အခက်အခဲအားလုံး၊ ဦးစားပေး အစီအစဉ်များ၊ လုပ်ငန်းစဉ်များပါ ရေးသွင်းပါ။

စည်းရုံးရေးမှူးအမည်

ရက်စွဲ။  ပ နှစ်  ဒု နှစ်  တ နှစ်  စ နှစ်

ပြည်နယ်/ တိုင်းဒေသကြီး၊ မြို့နယ်၊ ကျေးရွာအုပ်စု၊ ကျေးရွာ

(က) အခက်အခဲများ (အဓိက အခက်အခဲများအနက် အနည်းဆုံး ၅ ခု ရေးပါ)

အမျိုးသားများဘက်မှ တင်ပြသော အခက်အခဲများ		အမျိုးသမီးများဘက်မှ တင်ပြသော အခက်အခဲများ	
၁	ရွာချွင်းဆက်လမ်းတံတားဖြေဖြေ	၁	စာရွက်အိတ်
၂	အများသံ၊ စားပွဲ/ထိုင်ခုံ	၂	ကျေးရွာအုပ်စုအဖွဲ့ဝင်များအားလုံး
၃	ကျောင်းသံ၊ ကျွမ်းပြုပေး	၃	ရွာကြီးကျောင်းဖြေဖြေ
၄	ရွာကြီးကျောင်းဖြေဖြေ	၄	ကျောင်းသံ၊ ကျွမ်းပြုပေး
၅		၅	

(ခ) မျှော်မှန်းချက် နောက် ၅ နှစ်ကြာကာလတွင် ကျေးရွာဖွံ့ဖြိုးမှုအတွက် အဓိက ရည်မှန်းချက်များ (၅ ခု)

အမျိုးသားများဘက်မှ တင်ပြသော ရည်မှန်းချက်		အမျိုးသမီးများဘက်မှ တင်ပြသော ရည်မှန်းချက်	
၁	ရွာချွင်းဆက်လမ်းတံတားဖြေဖြေဖြေ	၁	စာရွက်အိတ်
၂	အများသံ၊ စားပွဲ/ထိုင်ခုံ	၂	ကျေးရွာအုပ်စုအဖွဲ့ဝင်များအားလုံး
၃	ကျောင်းသံ၊ ကျွမ်းပြုပေး	၃	ရွာကြီးကျောင်းဖြေဖြေ
၄	ရွာကြီးကျောင်းဖြေဖြေ	၄	ကျောင်းသံ၊ ကျွမ်းပြုပေး
၅		၅	

(ဂ) ကျေးရွာတွင် ၃ နှစ်အတွင်း ဆောင်ရွက်မည့် ဦးစားပေး လုပ်ငန်းများ (လူထုဗဟိုပြုစီမံကိန်း ရန်ပုံငွေသာမဟုတ်၊ အခြားရန်ပုံငွေများအတွက်ပါ ရေးသွင်းပြီး လူထုဗဟိုပြုစီမံကိန်း ရန်ပုံငွေဖြင့် ဆောင်ရွက်မည့် လုပ်ငန်းကို ခြစ်ပါ)

ကျေးရွာ ဦးစားပေး ဖွံ့ဖြိုးရေး လုပ်ငန်းများ	ကျား/ မ/ ကျား+မ တင်ပြချက်	လူထုဗဟိုပြု စီမံကိန်းမှ ဆောင်ရွက်ရန် အမှန်ဖြစ်ပါ	ခန့်မှန်း ကုန်ကျငွေ	ခန့်မှန်း အကျိုးပြုဦးရေ
ရွာချွင်းဆက်လမ်းတံတားဖြေဖြေ	ကျား +မ		၁၅,၀၀၀,၀၀၀	၃၂
စာရွက်အိတ်	"		၈,၀၀၀,၀၀၀	၂၂၈
အများသံ၊ စားပွဲ၊ စာ				
ရွာချွင်းဆက်လမ်းတံတားဖြေဖြေ	"		၁၅,၀၀၀,၀၀၀	၂၂၈

ကျေးရွာစီမံကိန်း အထောက်အကူပြု ကော်မတီ ဥက္ကဋ္ဌ အတည်ပြုချက်

လက်မှတ် *ခင်မျိုး*

ရက်စွဲ ၁၅. ၂. ၂၀၁၅.



ပုံစံ ၈-၃ ကျေးရွာဖွံ့ဖြိုးရေး ဦးစားပေးအစီအစဉ် (Form PC 3)

လမ်းညွှန်ချက်/ အဆင့် (၃) ကျေးရွာမှော်မှန်းချက်အစဉ်အစား ပြီးဆုံးသောအခါ ကျေးရွာစီမံကိန်း အထောက်အကူပြုကော်မတီသည် လူထုစည်းရုံးရေးမှူးအကူအညီဖြင့် ဤပုံစံကိုပြည့်စုံအောင် ဖြည့်သွင်းရမည်။ အားလုံးသော အခက်အခဲအတားအဆီးများ၊ ဖွံ့ဖြိုးမှုဦးစားပေးအစီအစဉ်များ၊ လူထုဝတ်ပြုစီမံကိန်း၏ ရန်ပုံငွေအရင်းအမြစ်နှင့် မသက်ဆိုင်သည့် လုပ်ငန်းများအားလုံးကိုဖော်ပြရမည်။

လူထုစည်းရုံးရေးမှူး/ဝန်ထမ်း အမည် ဒေါ်မျိုးမျိုး-သန်း

နေ့စွဲ ၂၂.၁.၂၀၁၆      ဝက်ဂန်းအား အမှတ်ဖြစ်ပါ (V)  ဝက်ဂန်း(၁)-ဧကဝန်း (၂)  ဝက်ဂန်း (၃)  ဝက်ဂန်း (၄)

ပြည်နယ်/တိုင်း      စစ်ကိုင်း      ဗြိတိန်      ကျေးရွာအုပ်စု      နန္ဒ      ကျေးရွာ      အရှု

က. အခက်အခဲအတားအဆီးများအားရွေးနှေးခြင်း - ယခုလက်ရှိအခြေအနေတွင်ဤကျေးရွာဖွံ့ဖြိုးတိုးတက်ရေးအတွက် အဓိကအခက်အခဲအတားအဆီးများသည် မည်သည့်များဖြစ်ပါသနည်း(အမျိုးသား/သမီး အနည်းဆုံးအခက်အခဲ ၅ ခုဖော်ပြပါ)

အမျိုးသား အဖွဲ့မှတင်ပြသောအခက်အခဲအတားအဆီးများ	အမျိုးသမီး အဖွဲ့မှတင်ပြသောအခက်အခဲအတားအဆီးများ
၁ <u>ရွာတွင်းလမ်း</u>	၁ <u>စာသင်ကျောင်း ဝင်ကြ</u>
၂ <u>စာသင်ကျောင်း ဝင်ကြ</u>	၂ <u>ရွာချွတ် ဆက်လမ်း (အရှု - နန္ဒ) )</u>
၃ <u>ရွာချွတ် ဆက်လမ်း (အရှု - နန္ဒ) )</u>	၃ <u>ရွာတွင်း လမ်း</u>
၄ <u>ရွာတွင်း ကျောက်၊ ကျေးဇူး</u>	၄ <u>ကျွန်းစာ ဝတ်ပြုရေး</u>
၅ <u>ကျွန်းစာ ဝတ်ပြုရေး</u>	၅ <u>ရွာတွင်း ကျောက်လှေ</u>

ခ. မှော်မှန်းခြင်း- ဤကျေးရွာဖွံ့ဖြိုးတိုးတက်ရေးအတွက်နောင်လာမည့် (၅) နှစ်အားရည်ရွယ်၍ ဆောင်ရွက်ရန်အတွက် မည်သည့်အရာများသည်အဓိကမှော်မှန်းချက်ဖြစ်သနည်း။

အမျိုးသားအဖွဲ့မှတင်ပြသောမှော်မှန်းချက်များ	အမျိုးသမီးအဖွဲ့မှတင်ပြသောမှော်မှန်းချက်များ
၁ <u>ရွာတွင်း လမ်း၊ ကျွန်းစာ ဝတ်ပြုရေး</u>	၁ <u>ကလေးများ လုံခြုံမှုရှိလာမည်</u>
၂ <u>ကလေးများ လုံခြုံမှုရှိလာမည်</u>	၂ <u>ရွာချွတ် ဆက်လမ်း၊ ကျွန်းစာ လာမည်</u>
၃ <u>ရွာချွတ် ဆက်လမ်း၊ ကျွန်းစာ လာမည်</u>	၃ <u>ရွာတွင်း လမ်း၊ ကျွန်းစာ ဝတ်ပြုရေး</u>
၄ <u>သောကသုံး-ကျွန်းစာ လာမည်</u>	၄ <u>ကလေးများ မပျာ သူတို့ကြည့်လာမည်</u>
၅ <u>ကလေးများ မပျာ သူတို့ကြည့်လာမည်</u>	၅ <u>ရွာတွင်း ကျောက်လှေ၊ ကျွန်းစာ</u>



ဂ. ဤကျေးရွာ၏ လာမည့် ( ၃ ) နှစ်အတွက် ဦးစားပေး ဖွံ့ဖြိုးတိုးတက်မှု လုပ်ငန်း အစီအစဉ်များအားဖော်ပြပါ။  
 (လူထုပတ်ဝန်းကျင်ထိခိုက်မှု စုံစမ်းစစ်ဆေးရေး အဖွဲ့အစည်းများအား ဖော်ပြခြင်းဖြင့် ကျန် လူထုပတ်ဝန်းကျင် ထိခိုက်မှု စုံစမ်းစစ်ဆေးရေး အဖွဲ့အစည်းများ လည်းဖော်ပြရန်ဖြစ်သည်။ )

ကျေးရွာအတွက် ဦးစားပေး ဖွံ့ဖြိုးတိုးတက်မှု လုပ်ငန်းစဉ်များ	အဆိုပြုသူ (အမျိုးသားများ/ အမျိုးသမီးများ/ အမျိုးသား+အမျိုးသမီး)	လူထုပတ်ဝန်းကျင်ထိခိုက်မှု အဆိုပြုသည် (ဦးစားပေးအဆင့် အလိုက်ဖော်ပြပါ)	ခန့်မှန်း ကုန်ကျ စရိတ်	အကျိုးခံစား ခွင့်ရှိသူ ခန့်မှန်းခြေ အရေအတွက်
၁။ ရွာတွင်းလမ်း (ကျောက်ရွာကန် - ကျောက်ရွာကန်)	အဆိုပြုသူ: ၄ သမီး	၁	၂၀၀,၀၀၀.၀၀	၂၃၀
၂။ စာသင်ကျောင်း ဝင်းမြေ	"	၂	၁၂၀,၀၀၀.၀၀	၅၀
၃။ ရွာတွင်း ရေပေးစနစ်	"	၃	၂၀၀,၀၀၀.၀၀	၂၃၀
၄။ ကျွန်းစာ မြေပုံဆွဲခြင်း	"	၄	၅၀၀,၀၀၀.၀၀	၅၀
၅။ ရွာတွင်း သစ်တောစိုက်ပျိုးရေး (၁၅-၂၅)	"	၅	၂၀၀,၀၀၀.၀၀	၂၃၀
၆။				

ဥက္ကဋ္ဌ ၊ ကျေးရွာစီမံကိန်းအထောက်အကူပြုကော်မတီမှအတည်ပြုသည်။

အမည်: ဒေါ်ခင်မာမာ လက်မှတ်: [Signature] ရက်စွဲ: ၂၂.၁.၂၀၁၆





ပုံစံ ၈-၃ ကျေးရွာဖွံ့ဖြိုးရေး ဦးစားပေးအစီအစဉ် (Form PC 3)

လမ်းညွှန်ချက်၊ အဆင့် (၃) ကျေးရွာမှော်မှန်းချက်အစည်းအဝေး ပြီးဆုံးသောအခါ ကျေးရွာစီမံကိန်း အထောက်အကူပြုကော်မတီသည် လူထုစည်းရုံးရေးများအကူအညီဖြင့် ဤပုံစံကိုပြည့်စုံအောင် ဖြည့်သွင်းရမည်။ အားလုံးသော အခက်အခဲအတားအဆီးများ၊ ဖွံ့ဖြိုးမှုဦးစားပေးအစီအစဉ်များ၊ လူထုပဟိုပြုစီမံကိန်း၏ ရန်ပုံငွေအရင်းအမြစ်နှင့် မသက်ဆိုင်သည့် လုပ်ငန်းများအားလုံးကိုဖော်ပြရမည်။

လူထုစည်းရုံးရေးများ/ဝန်ထမ်း အမည် ဒေါ်မာရီမာရီမာရီ

နေ့စွဲ ၂၂.၁.၂၀၂၄ စက်ဝန်းအား အမှတ်ခြစ်ပါ (✓) စက်ဝန်း(၁)  စက်ဝန်း (၂)  စက်ဝန်း (၃)  စက်ဝန်း (၄)

ပြည်နယ်/တိုင်း <u>မကွေး</u>	မြို့နယ် <u>၂၀၆ လှိုင်ဘူလ</u>	ကျေးရွာအုပ်စု <u>ဒုံရွာ</u>	ကျေးရွာ <u>ဒုံရွာ</u>
--------------------------------	----------------------------------	--------------------------------	--------------------------

က. အခက်အခဲအတားအဆီးများအားဆွေးနွေးခြင်း - ယခုလက်ရှိအခြေအနေတွင်ဤကျေးရွာဖွံ့ဖြိုးတိုးတက်ရေးအတွက် အဓိကအခက်အခဲအတားအဆီးများသည် မည်သည်များဖြစ်ပါသနည်း(အမျိုးသား/သမီး အနည်းဆုံးအခက်အခဲ ၅ ခုစီဖော်ပြပါ)

အမျိုးသား အဖွဲ့မှတင်ပြသောအခက်အခဲအတားအဆီးများ	အမျိုးသမီး အဖွဲ့မှတင်ပြသောအခက်အခဲအတားအဆီးများ
၁ ကားလမ်းရှေ့ဘေးခြင် ခရီးသွားခက်ခဲ	၁ ကားလမ်းရှေ့ခြင် ခရီးသွားခက်ခဲ
၂ အိမ်ထွင်းမှု သစ်တန်း	၂ ပန်းစိုင်း၊ အလှူခြင်၊ တာထိုး
၃ ပန်းစိုင်း၊ အလှူခြင်၊ တာထိုး	၃ အိမ်ထွင်းမှု
၄ မွေးမြူရေး နည်းပညာ	၄ ဆိုင်ကယ်ဝင်ရွာ
၅ ဆိုင်ကယ် ဝင်ရွာ	၅ ရိက်ပျိုး၊ မွေးမြူရေး နည်းပညာ
ရိက်ပျိုး၊ မွေးမြူရေး နည်းပညာ	

ခ. မှော်မှန်းခြင်း- ဤကျေးရွာဖွံ့ဖြိုးတိုးတက်ရေးအတွက်နောင်လာမည့် (၅) နှစ်အားရည်ရွယ်၍ ဆောင်ရွက်ရန်အတွက် မည်သည့်အရာများသည်အဓိကမှော်မှန်းချက်ဖြစ်သနည်း။

အမျိုးသားအဖွဲ့မှတင်ပြသောမှော်မှန်းချက်များ	အမျိုးသမီးအဖွဲ့မှတင်ပြသောမှော်မှန်းချက်များ
၁ ကားလမ်းရှေ့ခြင်၊ မြေယူခြင်း၊ နေရာချိတ်ချိတ်	၁ ကားလမ်းရှေ့ခြင်၊ ခရီးသွားခက်ခဲ၊ ခရီးထိ
၂ အိမ်ထွင်းမှု သစ်တန်း၊ မြေယူခြင်း၊ နေရာချိတ်ချိတ်	၂ ပန်းစိုင်း၊ အလှူခြင်၊ သစ်တန်း၊ တာထိုး
၃ ပန်းစိုင်း၊ အလှူခြင်၊ သစ်တန်း၊ နေရာချိတ်ချိတ်	၃ အိမ်ထွင်းမှု၊ မြေယူခြင်း၊ ကျွမ်းကျင်မှု
၄ ရိက်ပျိုး၊ မွေးမြူရေး နည်းပညာ	၄ ဆိုင်ကယ်ဝင်ရွာ၊ မြေယူခြင်း၊ တာထိုး
၅ ဆိုင်ကယ် ဝင်ရွာ၊ ဆိုင်ကယ် ဝင်ရွာ	၅ ရိက်ပျိုး၊ မွေးမြူရေး နည်းပညာ



ဂ. ဤကျေးရွာ၏ လာမည့် ( ၃ ) နှစ်အတွက် ဦးစားပေး ဖွံ့ဖြိုးတိုးတက်မှု လုပ်ငန်း အစီအစဉ်များအားဖော်ပြပါ။  
 (လူထုဝေဟံပြုစီမံကိန်း ရန်ပုံငွေအတွက် အဆိုပြုသော အစီအစဉ်များကိုဦးစားပေး အဆင့်အလိုက်ဖော်ပြပြီး ကျန် လူထုဝေဟံပြု စီမံကိန်း ရန်ပုံငွေအရင်းအမြစ်နှင့် မပတ်သက်သည့်အစီအစဉ်များလည်းဖော်ပြရန်ဖြစ်သည် )

ကျေးရွာအတွက်ဦးစားပေးဖွံ့ဖြိုးတိုးတက်မှု လုပ်ငန်းစဉ်များ	အဆိုပြုသူ (အမျိုးသားများ/ အမျိုးသမီးများ/ အမျိုးသား+အမျိုးသမီး)	လူထုဝေဟံပြုစီမံကိန်းအတွက် အဆိုပြုသည် (ဦးစားပေးအဆင့် အလိုက်ဖော်ပြပါ)	ခန့်မှန်း ကုန်ကျ စရိတ်	အကျိုးခံစား ခွင့်ရှိသူခန့်မှန်းခြေ အရေအတွက်
၁ ကား ဝယ်ယူ ဖြစ်စေရန်	အ မျိုးသား ၁ ဦး	၁		
၂ မိုးရေ သိုလှောင် အကျဆောင်	"	၂		
၃ ဆိပ်ကမ်း	"	၃		
၄ မြေပျက် ပြုပြင်ရေးအဖွဲ့	"	၄		
၅ ဆိုက်ကယ် ဝယ်ယူ	"	၅		
၆				

ဥက္ကဋ္ဌ ၊ ကျေးရွာစီမံကိန်းအထောက်အကူပြုကော်မတီမှအတည်ပြုသည်။

အမည် ခင် ဇော်ဇော် လက်မှတ် [Signature] ရက်စွဲ ၂၂.၁.၂၀၁၆



လူထုထုတ်ဖော်ခံစားမှုစီမံကိန်းလက်စွဲ အပိုင်း - (၃) - ၂၉.၁၀.၂၀၁၆

ပုံစံ - ၈ - ကျေးရွာထုတ်ဖော်ရေး ဦးစားပေးအစီအစဉ် (Form PC 3)

လမ်းညွှန်ချက်၊ အဆင့်(၃) ကျေးရွာမှ ရွာချက်အခြေအနေအထား ပြီးဆုံးသောအခါ ကျေးရွာစီမံကိန်း အထောက်အကူပြု ကော်မတီသည် လူထုထုတ်ဖော်ရေးများအကူအညီဖြင့် ဦးစီးဌာနအောင် ဖြည့်သွင်းရမည်။

လူထုထုတ်ဖော်ရေး/ဝန်ထမ်း အမည် ဦးကျော်စွန်း

နေ့စွဲ ၂၃.၁၂.၁၆ ဦးစီးအား အမှတ်ခြစ်ပါ (✓)  စက်ဝန်း(၁)  စက်ဝန်း(၂)  စက်ဝန်း(၃)  စက်ဝန်း(၄)

ပြည်နယ်/တိုင်း မကွေး မြို့နယ် ကျေးရွာအုပ်စု ကျေးရွာ စွဲ

က။ အခက်အခဲအတားအဆီးများအား ရှေးဦးစွာ ဖြေရှင်းခြင်းအတွက် ဤကျေးရွာဖွံ့ဖြိုးတိုးတက်ရေးအတွက် အဓိက အခက်အခဲအတားအဆီးများသည် အမျိုးသား/သမီး အနည်းဆုံးအခက်အခဲ ၅ ခုစီဖော်ပြပါ

အမျိုးသား အဖွဲ့မှ တင်ပြသောအခက်အခဲအတားအဆီးများ အမျိုးသမီး အဖွဲ့မှ တင်ပြသောအခက်အခဲအတားအဆီးများ

၀	မိုးဖွေးကမ္ဘာစွဲ ဖွားမြင်နေခြင်း	၀	မိုးဖွေးကမ္ဘာစွဲ ဖွားမြင်နေခြင်း
၂	သားဖွားစားစားအား မရှိခြင်း	၂	သားဖွားစားစားအား မရှိခြင်း
၃	ပျားအေးကမ္ဘာစွဲ စိတ်ချရခြင်း	၃	ကျောင်းသားများကမ္ဘာစွဲ အားမရှိခြင်း
၄	ကျောင်းသားများကမ္ဘာစွဲ အားမရှိခြင်း	၄	ကျွမ်းမာရေးကမ္ဘာစွဲ စိတ်ချရခြင်း
၅	ကျေးရွာသားများကမ္ဘာစွဲ အားမရှိခြင်း	၅	ကျေးရွာသားများကမ္ဘာစွဲ အားမရှိခြင်း
၆	ကျွမ်းမာရေးကမ္ဘာစွဲ အားမရှိခြင်း	၆	ကျွမ်းမာရေးကမ္ဘာစွဲ အားမရှိခြင်း
၇	အိမ်ခြံမြေမရှိခြင်း	၇	အိမ်ခြံမြေမရှိခြင်း
၈	အိမ်ခြံမြေမရှိခြင်း	၈	အိမ်ခြံမြေမရှိခြင်း

ခ။ မျှော်မှန်းခြင်း - နောင်လာမည့် (၅) နှစ်အတွင်း ကျေးရွာဖွံ့ဖြိုးရေး မျှော်မှန်းလျာထားချက်များအား တင်ပြပါ။

အမျိုးသားအဖွဲ့မှ တင်ပြသောမျှော်မှန်းချက်များ အမျိုးသမီးအဖွဲ့မှ တင်ပြသောမျှော်မှန်းချက်များ

၀	လမ်းပန်းဆက်သွယ်ရေးကောင်းမွန်မည်	၀	လမ်းပန်းဆက်သွယ်ရေးကောင်းမွန်မည်
၂	ကျေးရွာအုပ်စုအား ဖွံ့ဖြိုးစေမည်	၂	ကျေးရွာအုပ်စုအား ဖွံ့ဖြိုးစေမည်
၃	ပျားအေးကမ္ဘာစွဲ စိတ်ချရမည်	၃	ကျောင်းသားများကမ္ဘာစွဲ အားမရှိမည်
၄	ကျောင်းသားများကမ္ဘာစွဲ အားမရှိမည်	၄	ကျွမ်းမာရေးကမ္ဘာစွဲ စိတ်ချရမည်
၅	ကျေးရွာသားများကမ္ဘာစွဲ အားမရှိမည်	၅	ကျေးရွာသားများကမ္ဘာစွဲ အားမရှိမည်
၆	ကျွမ်းမာရေးကမ္ဘာစွဲ အားမရှိမည်	၆	ကျွမ်းမာရေးကမ္ဘာစွဲ အားမရှိမည်
၇	အိမ်ခြံမြေမရှိမည်	၇	အိမ်ခြံမြေမရှိမည်
၈	အိမ်ခြံမြေမရှိမည်	၈	အိမ်ခြံမြေမရှိမည်



လူထုစီမံကိန်း၊ စီမံကိန်းလက်ခွဲ အပိုင်း - (၃) - ၂၉.၁၀.၂၀၁၆

ဂ။ လူထုစီမံကိန်း၏ လာမည့် ( ၃ ) နှစ်အတွက် အကျိုးဝင်သော ဦးစားပေး ဖွံ့ဖြိုးတိုးတက်မှု လုပ်ငန်း အစီအစဉ်များအားဖော်ပြပါ။

အဆင့်	ကျေးရွာအတွက် ဦးစားပေး ဖွံ့ဖြိုးတိုးတက်မှု လုပ်ငန်းစဉ်များ	အကျိုးဝင်သူ (အမျိုးသားများ/ အမျိုးသမီးများ/ အမျိုးသား+ အမျိုးသမီး)	ခန့်မှန်းကုန်ကျ ဓရိတ်	အကျိုးခံစားခွင့်ရှိသူ ခန့်မှန်းခြေ အရေအတွက်
၀	ရွာတွင်း လမ်းဖွဲ့ဆောက် (၄) ခု	၈၂၄	၂၀၀၀၀၀၀	၂၂၈
၂	ကျေးရွာအတွက် (၂) နှစ်	၈၂၄	၁၅၀၀၀၀၀	၂၂၈
၃	ကျေးရွာအတွက် ဆေးရုံ	၈၂၄	၁၅၀၀၀၀၀	၂၂၈
၄	ကျေးရွာအတွက် ကျောင်း	၈၂၄	၁၅၀၀၀၀၀	၂၂၈
၅	ကျေးရွာအတွက်	၈၂၄	၁၅၀၀၀၀၀	၂၂၈
		၈၂၄		၂၂၈

ဃ။ လူထုစီမံကိန်း၏ လာမည့် ( ၃ ) နှစ်အတွက် အကျိုးဝင်သော ဦးစားပေး ဖွံ့ဖြိုးတိုးတက်မှု လုပ်ငန်း အစီအစဉ်များအားဖော်ပြပါ။

အဆင့်	ကျေးရွာအတွက် ဦးစားပေး ဖွံ့ဖြိုးတိုးတက်မှု လုပ်ငန်းစဉ်များ	အကျိုးဝင်သူ (အမျိုးသားများ/ အမျိုးသမီးများ/ အမျိုးသား+ အမျိုးသမီး)	အခန်းကဏ္ဍ
၀	ကျေးရွာအတွက် ဆေးရုံ	၈	
၂	ကျေးရွာအတွက် ကျောင်း	၈	
၃	ကျေးရွာအတွက် ကျောင်း	၄	
၄	ကျေးရွာအတွက် ကျောင်း	၈၂၄	
၅	ကျေးရွာအတွက်	၄	

ဥက္ကဋ္ဌ၊ ကျေးရွာစီမံကိန်းအထောက်အကူ ဦးစီးဌာန တာတည်ပြုသည်။

အမည် မျိုးမင်းမြတ် နေ့စွဲ ၁၆.၁၂.၂၀၁၆



ပုံစံ - ၈ - ၃ ကျေးရွာဖွံ့ဖြိုးရေး ဦးစားပေးအစီအစဉ် (Form PC 3)

လမ်းညွှန်ချက်၊ အဆင့်(၃) ကျေးရွာမှော်မှန်းချက်အစည်းအဝေး ပြီးဆုံးသောအခါ ကျေးရွာစီမံကိန်း အထောက်အကူပြု ကော်မတီသည် လူထုစည်းရုံးရေးမှူးအကူအညီဖြင့် ဤပုံစံကိုပြည့်စုံအောင် ဖြည့်သွင်းရမည်။

လူထုစည်းရုံးရေးမှူး/ဝန်ထမ်း အမည် ဦးကျော်နိုင်လင်း

ဇနီး ၁၆.၀၀.၂၀၁၇ စက်ဝန်းအား အမှတ်ဖြစ်ပါ (V)  စက်ဝန်း(၁)  
 စက်ဝန်း(၂)  စက်ဝန်း(၃)  စက်ဝန်း(၄)

ပြည်နယ်/တိုင်း	မြို့နယ်	ကျေးရွာအုပ်စု	ကျေးရွာ
စစ်ကိုင်း	ယင်္ဂဒဂိုဏ်း	ခုမ္ဘား	ဒဂုန်

က။ အခက်အခဲအတားအဆီးများအားဆွေးနွေးခြင်း - ယခုလက်ရှိအခြေအနေတွင် ဤကျေးရွာဖွံ့ဖြိုးတိုးတက်ရေးအတွက် အဓိက အခက်အခဲအတားအဆီးများသည် မည်သည်များဖြစ်ပါသနည်း။ (အမျိုးသား/သမီး အနည်းဆုံးအခက်အခဲ ၅ ခုစီဖော်ပြပါ)

အမျိုးသား အဖွဲ့မှ တင်ပြသောအခက်အခဲအတားအဆီးများ		အမျိုးသမီး အဖွဲ့မှ တင်ပြသောအခက်အခဲအတားအဆီးများ	
၁	စာသင်ကျောင်း(ဆေးသုတ်) ပြုပြင်ပြန်လှယ်ခြင်း	၁	ပောက်စကားစာအုပ်နှင့်အချိန်ချားစာ
၂	ရွှေကျန်၊ ဓားစာရုံး၊ ရေအိမ်၊ ရေချိုးခြင်း	၂	ပေးအုတ်ခြင်း
၃	သွားစာရုံးစက်ခဲခြင်း	၃	မလုံလောက်ခြင်း
၄	သောကသုံးခုရေယူသိက္ခာမရရှိခြင်း	၄	ကျောင်းသားများ လုံခြုံမှုမရှိခြင်း
၅	လုံလောက်မှုမရှိခြင်း	၅	သွားစာရုံးစက်ခဲခြင်း
၆	ကျောင်းသားများ လုံခြုံမှုမရှိခြင်း	၆	အသိပညာမတူသူတို့ ခုခွဲပေးခြင်း
၇	အသိပညာမတူသူတို့ ခုခွဲပေးခြင်း	၇	
၈	ဇရာမရှိစွာ မထူထောင်ခြင်း	၈	
၉	ကျောင်းအောက်ခြေအောက်ခြေမရှိခြင်း	၉	
၁၀	စာအုပ်နှင့် လုံလောက်သည့်အဖွဲ့ရက်	၁၀	
၁၁	မရှိခြင်း	၁၁	
၁၂		၁၂	
၁၃		၁၃	
၁၄		၁၄	

ခ။ မှော်မှန်းခြင်း - နောင်လာမည့် ( ၅ ) နှစ် အတွင်း ကျေးရွာဖွံ့ဖြိုးရေး မှော်မှန်းလျာထားချက်များအား တင်ပြပါ။

အမျိုးသားအဖွဲ့မှ တင်ပြသောမှော်မှန်းချက်များ		အမျိုးသမီးအဖွဲ့မှ တင်ပြသောမှော်မှန်းချက်များ	
၁	စာသင်ကျောင်း၊ ဆေးသုတ်၊ ဆေးရုံ	၁	စက်ဝန်းအား၊ ကျေးရွာဖွံ့ဖြိုးရေး
၂	ပြုပြင်ပြန်လှယ်ခြင်း၊ အသိပညာပေးခြင်း	၂	စက်ဝန်းအား၊ ကျေးရွာဖွံ့ဖြိုးရေး
၃	အသိပညာပေးခြင်း၊ ကျေးရွာဖွံ့ဖြိုးရေး	၃	ဇရာမရှိစွာ မထူထောင်ခြင်း



၄	ကျွေးသုံးသားများလုံခြုံစိတ်ချရအောင်	၄	လှိုင်းဖျား သွယ်ယိုခြင်းဖြီး
၅	စာသစ်ကျောင်းဝင်းခြံစိုင်းခြင်းများပြု	၅	ခွာကွင်းရိုသမ်းများကိုကျောက်ပျော့သမ်း
၆	လှေငှက်ခြီး	၆	များအဖြစ် ပြုပြင်ခြင်း
၇	မပညာသူတို့အားပေးနိုင်သောစာအုပ်	၇	စာသစ်ကျောင်းကိုလုံခြုံမှုရှိစေရန်ခြံစိုင်း
၈	ဝန်ထမ်းကုသရေးအဖွဲ့များဆောက်လုပ်	၈	ခြင်းများပြုလုပ်ကာစိုင်းခြင်း
၉	စားစွဲဖြီး	၉	မာညာဉ်ကုသရေးအဖွဲ့များစာအုပ်စိုင်းခြင်း
၁၀	အကျိုးခွန်းချဲးသက်သက်သည့်ရောဂါ	၁၀	
၁၁	ရန်ခြင်း	၁၁	
၁၂		၁၂	
၁၃		၁၃	
၁၄		၁၄	

၇။ လူထုစီမံကိန်း၏ လာမည့် ( ၃ ) နှစ်အတွက် အကျုံးဝင်သော ဦးစားပေး ဖွံ့ဖြိုးတိုးတက်မှု လုပ်ငန်း အစီအစဉ်များအားဖော်ပြပါ။

အဆင့်	ကျေးရွာအတွက် ဦးစားပေး ဖွံ့ဖြိုးတိုးတက်မှု လုပ်ငန်းစဉ်များ	အဆိုပြုသူ (အမျိုးသားများ/ အမျိုးသမီးများ/အမျိုးသား+ အမျိုးသမီး)	ခန့်မှန်းကုန်ကျ စရိတ်	အကျိုးခံစားခွင့်ရှိသူ ခန့်မှန်းခြေ အရေအတွက်
၁	စာသစ်ကျောင်း (ဆေး သွယ် ) ပြုပြင်ခြင်း အိမ်သာ	၈၈၂၆	၆၄၀,၀၀၀၀	
၂	ခွာကွင်းကျောက်ချော့သစ် အခြေ	၈၈၂၆	၂၀၀၂,၀၀၀၀	
၃	ခက်ရေတွင်း ရေကန်	၈၈၂၆	၄၅၀,၀၀၀၀	
၄	ရေပျက်စီးခြင်း သွယ်	၈၈၂၆	၃၅၀,၀၀၀၀	
၅	စာသစ်ကျောင်း ဝင်းခြံ	၈၈၂၆	၂၅၀,၀၀၀၀	
၆	ရေကန်စိုက်ပျိုးရေး	၈၈၂၆	၆၅၀,၀၀၀၀	
၇				
၈				
၉				
၁၀				



ယ။ လူထုစီမံကိန်း၏ လာမည့် (၃) နှစ်အတွက်အကျိုးမဝင်သော ဦးစားပေး ဖွံ့ဖြိုးတိုးတက်မှု လုပ်ငန်း အစီအစဉ်များအားဖော်ပြပါ။

အဆင့်	ကျေးရွာအတွက် ဦးစားပေး ဖွံ့ဖြိုးတိုးတက်မှု လုပ်ငန်းစဉ်များ	အဆိုပြုသူ (အမျိုးသားများ/အမျိုးသမီးများ/အမျိုးသား+အမျိုးသမီး)	အခန်းကဏ္ဍ
၁	သီးနှံဖျိုးကောင်းမှုပေးသန့်ရေး	၈၊ ၆	
၂	ကန်ချွတ်သစ်တူး	၆	
၃	မွေးမြူရေးနည်းပညာသင်တန်း	၈၊ ၆	
၄	အတိုးပညာရေး	၈၊ ၆	
၅	အိမ်ထောင်ရေးအဖွဲ့ပြုစုခြင်း	၈	
၆	ရေသစ်တူး		
၇			
၈			
၉			
၁၀			

ဥက္ကဋ္ဌ၊ ကျေးရွာစီမံကိန်းအထောက်အကူပြုကော်မတီမှ အတည်ပြုသည်။

အမည် ဦးမောင်သောင်း လက်မှတ် CONF ဇန်နဝါရီ ၂၀၁၇



၁၂။ပုံစံ ၈ ၄ ကျေးရွာဖွံ့ဖြိုးရေး စီမံကိန်းလုပ်ငန်းခွဲရွေးချယ်ခြင်းပုံစံ

ပုံစံ - ၈ - ၄ ကျေးရွာအုပ်စုစီမံကိန်းလုပ်ငန်းခွဲရွေးချယ်ခြင်းပုံစံ (Form PC 4)

လယ်ဥက္ကန်များ၊ စီမံကိန်းလုပ်ငန်းခွဲရွေးချယ်မှုအစည်းအဝေးပြီးနောက်တွင် ကျေးရွာအုပ်စုမှ CF/TF တို့၏ အကူအညီရယူ၍ ကျေးရွာစီထောက်ကော်မတီမှ လက်မှတ်ရေးထိုးပြီး အဆိုပါပုံစံအား ပြည့်စုံအောင်ဖြည့်သွင်းရမည်။ ဤပုံစံအား ပြည့်စုံစွာဖြည့်သွင်းပြီးပါက ကျေးရွာအုပ်စုဖွံ့ဖြိုးတိုးတက်ရေးစီမံချက်တွင် IPC သို့မဟုတ် ရန်အတွက် နောက်ထက်တွဲအဖြစ် ထားရှိရမည်။ CF မှ ကျေးရွာတစ်ရွာချင်းစီ၏ စီမံကိန်းလုပ်ငန်းခွဲဆိုင်ရာ အချက်အလက်များကို MIS သို့ ထည့်သွင်းရမည်။ (ယခုစီမံကိန်းလုပ်ငန်းခွဲ လုပ်ကိုင်သော ကျေးရွာများ မပါဝင်ပါ။)

ကျေးရွာစည်ရုံး/ရေဖျား/ဝန်ထမ်းအမည် - ဒေါ်ကျေးဇူးမြင့်လှ

နေ့စွဲ - ၁၆.၁၀.၂၀၁၇

မြို့နယ် - မင်းလှညောင်

စက်ဝန်းအားအမှတ်ဖြစ်ပေးပါ။ (V) စက်ဝန်း(၁) စက်ဝန်း(၂) စက်ဝန်း(၃) စက်ဝန်း(၄)

ကျေးရွာအမည်	ဆောင်ရွက်မည့် လုပ်ငန်းများ	အတိုင်းအတာ	ခန့်မှန်း တိုက်ရိုက် အကျိုးစီးပွားခွင့် ရှိသူများ	အဆိုပြုတင်ပြသူ	ခန့်မှန်းကုန်ကျစရိတ်			စုစုပေါင်း
					စီမံကိန်းမှ ထည့်ဝင်မှု	ကျေးရွာမှ ထည့်ဝင်မှု	အခြားထည့်ဝင်မှု (ဖော်ပြပါ) ထည့်ဝင်ငွေ   အမည်/အဖွဲ့	
အဂ ၅	ရွာဖွဲ့ရေးစာဟောင်းရှင်းဆေးရေး၊ အမှတ်အသားရေး၊ အမှတ်အသားရေး	၂၀၀၀ x ၂ x ၅	က - ၁၁၇ မ - ၃၀ ပ - ၂၇၅	ဇနီးကျား <input type="checkbox"/> မ <input checked="" type="checkbox"/> ကျား+မ	၂၀၅၂၆၄၀၀			၂၀၅၂၆၄၀၀
				<input type="checkbox"/> ကျား <input type="checkbox"/> မ <input type="checkbox"/> ကျား+မ				
				<input type="checkbox"/> ကျား <input type="checkbox"/> မ <input type="checkbox"/> ကျား+မ				
				<input type="checkbox"/> ကျား <input type="checkbox"/> မ <input type="checkbox"/> ကျား+မ				
				<input type="checkbox"/> ကျား <input type="checkbox"/> မ <input type="checkbox"/> ကျား+မ				
				<input type="checkbox"/> ကျား <input type="checkbox"/> မ <input type="checkbox"/> ကျား+မ				

ရာထူး ကျေးရွာအုပ်စု စီ/ထောက်ကော်မတီ ဥက္ကဋ္ဌ အမည် လက်မှတ် ရက်စွဲ ၂၆.၁၀.၂၀၁၇  
 ကျေးရွာအုပ်စု စီမံကိန်းရေးရာ ဝန်ထမ်း





၁၃။ အစည်းဝေးမှတ်တမ်းများ



လူထုဗဟိုပြုစီမံကိန်း  
စစ်ကိန်းဒေသကြီး၊ ပင်လည်ဘူးမြို့နယ်

ကျေးရွာအစည်းအဝေးမှတ်တမ်း

ကျေးရွာ ..... နံရိုး.....  
 ကျေးရွာအုပ်စု ..... နံရိုး.....  
 အစည်းအဝေးပြုလုပ်သည့်နေရာ ..... ကျေးရွာအစည်းအဝေးအမှတ်.....  
 အစည်းအဝေးပြုလုပ်သည့်နေ့ရက် ..... ၁၅. ၁၀. ၂၀၂၂.....  
 အစည်းအဝေးပြုလုပ်သည့် အကြောင်းအရာ ..... စီမံကိန်း၊ စီမံခန့်ခွဲခြင်းနှင့် ..... စောင့်ရှောက်ရေး၊  
 ..... စီးပွားရေးနှင့်.....

အစည်းအဝေးတက်ရောက်သူဦးရေ။ ။ ကျား( ၃၈ )ဦး၊ မ( ၂၂ )ဦး= ( ၆၀ )ဦး  
ရည်ညွှန်းချက်။ ဆွေးနွေးချက်၊ ဆုံးဖြတ်ချက်၊ သဘောတူညီချက်၊ မှတ်တမ်းတင်သူ ပါဝင်ရမည်။

စစ်ကိုင်၊ ကိုင်၊ ဒေသကြီး၊ ကသာခရိုင် ပင်လည်ဘူးမြို့နယ်

နံရိုး၊ ကျေးရွာအုပ်စု နံရိုး၊ ကျေးရွာ ဘဏ်၊ ကော်ဇီး၊ ကျောင်း၊ စာရင်း၊  
 ပဝဝအဖွဲ့အစည်း စီမံကိန်း၊ စီမံခန့်ခွဲခြင်းနှင့် စောင့်ရှောက်ရေး၊ စီးပွားရေးနှင့်  
 အစည်းအဝေးကို ကျင်းပ ပြုလုပ်ခဲ့ပါသည်။ အဆိုပါ အစည်းအဝေးတွင်  
 ကျေးရွာအစည်းအဝေးအဖွဲ့ဝင်များ အဖွဲ့အစည်းအဖွဲ့ဝင်များ စီမံကိန်းနှင့်  
 နှစ်စဉ်စာရင်း ကျေးရွာအစည်းအဝေး စာရင်းအကျဉ်းချုပ် စောင့်ရှောက်  
 ဖြစ်ရန် ပြောကြားခဲ့ပါသည်။

ထို့နောက် စီမံကိန်း၏ ချုပ်ကိုင်မှုနှင့် စီမံကိန်းအ  
 ဖြစ်အရာများကို ကျေးရွာအစည်းအဝေး အဖွဲ့အစည်း ဆွေးနွေးခဲ့ကြပါ  
 သည်။ ကျေးရွာအစည်းအဝေးများကို တင်ပြနိုင်ရန် ကျေးရွာစေတနာ  
 စနစ်များကို ကျေးရွာအစည်းအဝေးအဖွဲ့ဝင်များ ကိုယ်တိုင် စီမံခန့်ခွဲသော



ဝသူများကို မိမိတို့နှင့် စွမ်းချုပ်ခဲ့ကြပါသည်။

ကျေးဇူး၏ အခက်အခဲများကို မော်တော်နိုင်ငံနှင့် ကျေးဇူး၏  
ဂူမူဆုန်ဆွဲချက်များကို ပြုလုပ်ခဲ့ကြပါသည်။ ဂူမူဆုန်ဆွဲချက်များပြုလုပ်ရာ  
တွင် အမျိုးသား အမျိုးသမီးများ၏ အခက်အခဲများကို မော်တော်နိုင်ငံ  
ကြပါသည်။

အောက်ပါစွေးဇွေးချက်များအတိုင်း စေတနာ့တန်ဆင်များကို စွေးချုပ်  
ခြင်း ကျေးဇူး၏ အခက်အခဲများကို ပူးပေါင်းမော်တော်နိုင်ငံခြင်းများကို ဆုံး  
ဖြတ် သဘောတူခဲ့ကြပါသည်။

မှတ်တမ်းတင်သူ

ဒေါ်သန်းသန်းညို  
စေတနာ့တန်ဆင်  
နယ်မြေရေးရာ





သို့အစဉ်: အဝေးတွင် ကျေးဇူး အခြေခံ အချက် အလက်များ၊  
 အခက်အခဲများ၊ လုပ်ငန်းခွင်များ၊ ဒေသ နေရာများ ဖော်ပြခြင်းဖြင့် ဖြစ်ပေါ်နေသည့်  
 အခက်အခဲများ၊ ကိုယ်တိုင် လုပ်ဆောင်နိုင်စွမ်းရှိ သောသူ၊ စိတ်ပါဝင်စားသူများ  
 ဖြစ်ပြီး ကျေးဇူး ဗဟုသုတ: သဘောကျသော သူ နှင့် ကျေးဇူးပြု၍ ကျေး  
 ကျေးဇူး ပြုပါသည်။ အစဉ်: အဝေး တွင် ကျေးဇူး အခက်အခဲ၊ လူမှုရေး  
 စစ်ချက်များ နှင့် ပြုလုပ်ပြီး ကျေးဇူး လုပ်ငန်းခွင်များ ကျေးဇူးပြု၍ ကျေး  
 ကျေးဇူး ဖြစ်ပုံများ နှင့် စားဆွဲ ကျ အခက်အခဲများ နှင့် ကျေးဇူးပြု ပြုလုပ်ပါ။

အထောက်အကူ ကျေးဇူး ပြုသူများ အားဖြင့် ကျေးဇူး လုပ်ငန်းလုပ်ငန်း ဖြစ်  
 ကို စကားပြော အားဖြင့် ကိုယ်တိုင် လုပ်ဆောင် သည့် လုပ်ငန်း ဆောင်ရွက် ပြုလုပ်ခြင်း  
 ကျေးဇူးပြုသူများ ကိုယ်တိုင် ကျေးဇူး လုပ်ငန်း သဘောကျ ပြီး ကိုယ်တိုင်  
 စိတ်ပါဝင်စားသူ ကျေးဇူး ပြုသူများ ဖြစ်သဖြင့် ကျေးဇူးပြု အစဉ်ဖြင့်  
 ကျေးဇူး ပြုသူ သဘောကျ ခြင်း ဖြစ်ပါသည်။

ဒုတိယအကြိမ်၊ တစ်ခု  
 ဒေါ်ဆွေဆွေဦး  
 ဒေါ်အောင်ဆန်းစု  
 ဒေါ်အောင်ဆန်းစု



၁၄။ ကဏ္ဍအလိုက်ဦးစားပေးဖွံ့ဖြိုးရေးလုပ်ငန်းစဉ်အနှစ်ချုပ်

နောက်ဆက်တွဲ (၄) ခြားနားသော အပိုင်းများအတွက် ဦးစားပေးဖွံ့ဖြိုးရေးလုပ်ငန်းစဉ် အနှစ်ချုပ်  
 မူရင်းသည် VPSC တွင်ထားရှိရပါမည်။ အခြားဌာနများနှင့် ညှိနှိုင်းရန်အတွက် မိတ္ထီအား TPIC သို့ပို့ရပါမည်။  
 MIS data အနေဖြင့် သွင်းရန်မလိုအပ်ပါ။

၈၄၈၂-၅

	အဆင့်	လုပ်ငန်း	မည်သူဦးစားပေးလဲ	ကျေးရွာမှတာဝန်ခံသူ (သို့) အုပ်စု	ပြင်ပမှမည်သူ ထောက်ပံ့မလဲ
အခြေခံအဆောက်အအုံ	၁	စာသင်ကျောင်း (အေးဦး ၂၉၉ နှစ်အ)	<input checked="" type="checkbox"/> ကျား <input checked="" type="checkbox"/> မ		အုတ်၊ သေတ္တာ၊ ပိတ် (၂၀၂၃)
	၂	၅၅၅ နှစ်ကျောင်း၊ ရေအိုင်	<input checked="" type="checkbox"/> ကျား <input checked="" type="checkbox"/> မ		အုတ်၊ သေတ္တာ၊ ပိတ် (၂၀၂၃)
	၃	စက်တိုင်း၊ ရေအိုင်	<input checked="" type="checkbox"/> ကျား <input checked="" type="checkbox"/> မ		အုတ်၊ သေတ္တာ၊ ပိတ် (၂၀၂၃)
	၄	ရေပိုက်၊ ရေအိုင်	<input checked="" type="checkbox"/> ကျား <input checked="" type="checkbox"/> မ		
	၅	စာသင်ကျောင်း၊ ရေအိုင်	<input checked="" type="checkbox"/> ကျား <input checked="" type="checkbox"/> မ		
	၆	မာကြံ၊ ရေအိုင်	<input checked="" type="checkbox"/> ကျား <input checked="" type="checkbox"/> မ		
	၇		<input type="checkbox"/> ကျား <input type="checkbox"/> မ		
	၈		<input type="checkbox"/> ကျား <input type="checkbox"/> မ		
အသက်မွေးဝမ်းကျောင်း၊ မျက်စိစစ်ဆေးရေး	၁	အိတ်၊ နှုတ်၊ နှုတ်၊ သင်တန်း	<input checked="" type="checkbox"/> ကျား <input checked="" type="checkbox"/> မ		
	၂	စာသင်ကျောင်း	<input type="checkbox"/> ကျား <input checked="" type="checkbox"/> မ		
	၃	ကျေးရွာ၊ ရေအိုင်၊ မအေး	<input checked="" type="checkbox"/> ကျား <input checked="" type="checkbox"/> မ		
	၄	အိတ်၊ နှုတ်၊ နှုတ်၊ သင်တန်း	<input checked="" type="checkbox"/> ကျား <input type="checkbox"/> မ		
	၅		<input type="checkbox"/> ကျား <input type="checkbox"/> မ		
	၆		<input type="checkbox"/> ကျား <input type="checkbox"/> မ		
	၇		<input type="checkbox"/> ကျား <input type="checkbox"/> မ		
	၈		<input type="checkbox"/> ကျား <input type="checkbox"/> မ		



အမျိုးအစား	အခြား	အမှတ်	အခြေအနေ	အခြေအနေ	အခြေအနေ	အခြေအနေ	အခြေအနေ	အခြေအနေ	အခြေအနေ	အခြေအနေ	
										အခြေအနေ	အခြေအနေ
ကျန်းမာရေးနှင့်အထာရ	၁	ဆေးပြား၊ဆေးကပ်၊ နှို	<input checked="" type="checkbox"/>	ကျား							
	၂	မိတ်ဆက်	<input checked="" type="checkbox"/>	ကျား							
	၃	ဦးစီးဌာန အ.ဆေး.ဆေးကပ်.နှို	<input checked="" type="checkbox"/>	ကျား							
	၄		<input type="checkbox"/>	ကျား							
	၅		<input type="checkbox"/>	ကျား							
	၆		<input type="checkbox"/>	ကျား							
	၇		<input type="checkbox"/>	ကျား							
	၈		<input type="checkbox"/>	ကျား							
ပညာရေး	၁	အုပ်ချုပ်ရေး နှင့်	<input checked="" type="checkbox"/>	ကျား							
	၂	အထောက်အကူ ပေးခြင်း	<input checked="" type="checkbox"/>	ကျား							
	၃	ကျေးဇူးတင် အထောက်အကူ	<input checked="" type="checkbox"/>	ကျား							
	၄	အထောက်အကူ ပေးခြင်း	<input checked="" type="checkbox"/>	ကျား							
	၅		<input type="checkbox"/>	ကျား							
	၆		<input type="checkbox"/>	ကျား							
	၇		<input type="checkbox"/>	ကျား							
	၈		<input type="checkbox"/>	ကျား							
အခြား	၁	အထောက်အကူ ပေးခြင်း	<input checked="" type="checkbox"/>	ကျား							
	၂		<input type="checkbox"/>	ကျား							
	၃		<input type="checkbox"/>	ကျား							
	၄		<input type="checkbox"/>	ကျား							
	၅		<input type="checkbox"/>	ကျား							
	၆		<input type="checkbox"/>	ကျား							
	၇		<input type="checkbox"/>	ကျား							