

ပြည်ထောင်စုသမ္မတ မြန်မာနိုင်ငံတော် အစိုးရ  
စိုက်ပျိုးရေး၊ မွေးမြူရေးနှင့် ဆည်မြောင်းဝန်ကြီးဌာန  
ကျေးလက်ဒေသဖွံ့ဖြိုးတိုးတက်ရေး ဦးစီးဌာန  
ပျော်ဘွယ်မြို့နယ်



လူထုဗဟိုပြုစီမံကိန်း  
National Community Driven Development Project  
(NCDDP)



ကျေးရွာဖွံ့ဖြိုးရေးအစီအစဉ်  
Village Development Plan (VDP)  
အရှေ့ကုန်းကျေးရွာ၊ ဆားတောင်ကျေးရွာအုပ်စု



မာတိကာ

- ၁။ မြို့နယ်မြေပုံ
- ၂။ ကျေးရွာမြေပုံ(တည်နေရာ)
- ၃။ အုပ်စုတွင်ပါဝင်သောကျေးရွာများစာရင်း
- ၄။ ကျေးရွာအခြေခံအချက်အလက်များ (ကျေးရွာသမိုင်းကြောင်း)
- ၅။ လူထုပူးပေါင်းပါဝင်သော လူမှုဆန်းစစ်ခြင်းနှင့် အကဲဖြတ်ခြင်းလုပ်ငန်းစဉ်(PSA/PRA)အကျဉ်းချုပ်ဇယား
- ၆။ ကျေးရွာဖွံ့ဖြိုးရေးအစီအစဉ်အတွက်အသုံးပြုခဲ့သော PRA tools များနှင့်တစ်ခုချင်းစီအတွက် သုံးသပ် ချက်များ
- ၇။ ကော်မတီဝင်များရွေးချယ်ခြင်းနှင့်ကျေးရွာဖွံ့ဖြိုးရေးအစီအစဉ်ဆောင်ရွက်မှုမှတ်တမ်းခါတ်ပုံများ
- ၈။ ကျေးရွာအချက်အလက် (ပုံစံ-၁)
- ၉။ စီမံကိန်းစက်ဝန်းအချိန်ဇယား (ပုံစံ-၂)
- ၁၀။ ကျေးရွာဖွံ့ဖြိုးရေးဦးစားပေးအစီအစဉ် (ပုံစံ-၃)
- ၁၁။ ကျေးရွာအုပ်စုစီမံကိန်းလုပ်ငန်းခွဲရွေးချယ်ခြင်း (ပုံစံ-၄)
- ၁၂။ အစည်းအဝေးမှတ်တမ်းများ
- ၁၃။ ကဏ္ဍအလိုက်ဦးစားပေးဖွံ့ဖြိုးရေးလုပ်ငန်းစဉ်များ



၁။ ဖျော်သွယ်မြို့နယ် အမြေပုံ

ဖျော်သွယ်မြို့နယ်အခြေပြမြေပုံ

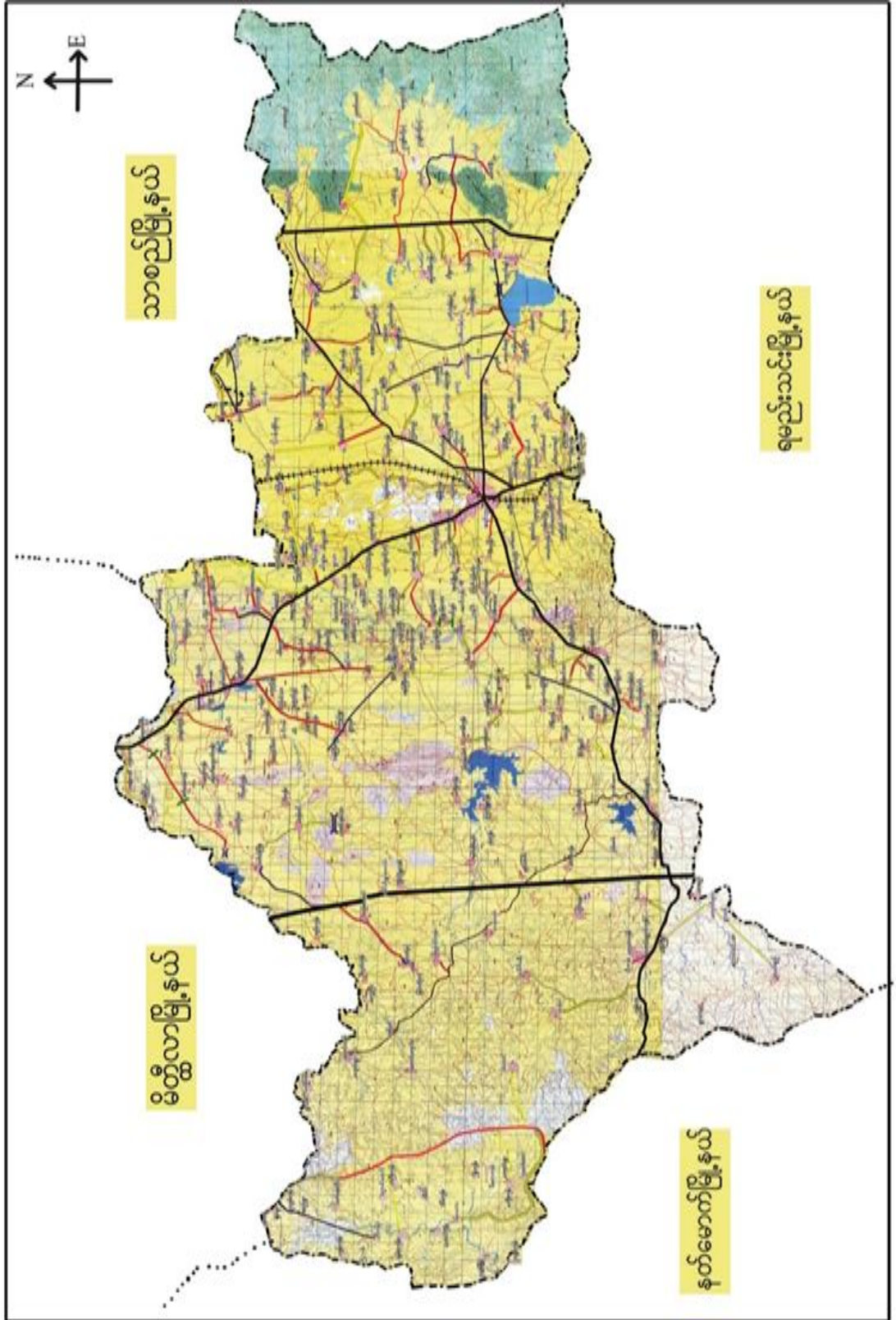



ဆားတောင်ကျေးရွာအုပ်စုမြေပုံ

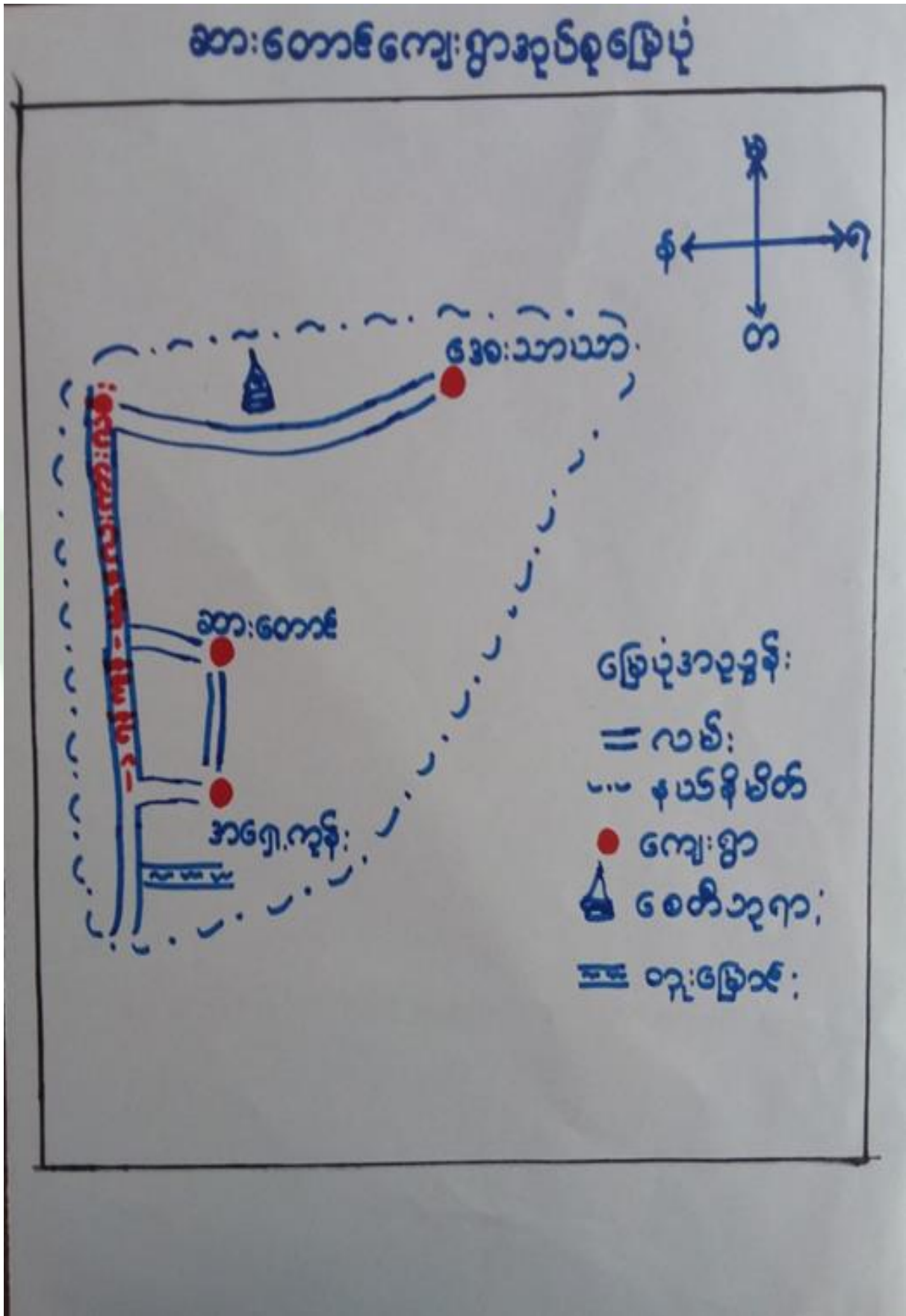



၃။ ကျေးရွာအုပ်စုတွင်ပါဝင်သော ကျေးရွာများ

၁။ ဆားတောင် ၂။ အရှေ့ကုန်း ၃။ အေးသာယာ

၄။ ကျေးရွာ၏အခြေခံအချက်အလက်များ

ကျေးရွာသမိုင်းအကျဉ်း

အရှေ့ကုန်း၊ ကျေးရွာသမိုင်း

ဗန္ဓုလေးတိုင်း၊ သေသြဦး၊ ရေမည်းသင်း၊ စရိုင်း၊ ပျော်ဘွယ်မြို့၊ နယ်၊ စတား၊ တောင်ကျေးရွာပုဂံစုအတွင်း၊ ကုန်းကုန်း၊ ဗန္ဓုလေး၊ လမ်းဟောင်း၊ ကြီး၊ အရှေ့ဘက် မိုင်းတိုင်း အမှတ် ၃၅ နှင့် ၃၁၂ က အတွင်း တစ်ဖက်ရှိ ဟိုသမိုင်း "ရွာတည်စံ သည်ကာလအဖေ ဖြစ် ဗီ-၃၀၀၀ တိုင်း နှိုထဲကလူများ ကျောက်ရှိနေထိုင်ခဲ့ ဟိုသမိုင်း သက်သေသော အထောက်အထား အဖြစ် ဗီ-၃၀၆ နှစ် တွင် ၊ စီဒီယို ဝါဒီ ဝါဒီ ၊ ဟိုဂြိုဟ်ပုဂံ ဖြစ်ထီးနန်း စိုက်သော ၊ သီရိစန္ဒာ မဟာအသောကမဂ္ဂဓမ္မစော သာသနပြု နေ့တော် ရှိ တည်ထား ခဲ့သော "ရွှေမုတေ" စေတီတော် နှင့် ၊ ရေတွင်း၊ ရေကန် တို့ ရှိ ဟိုသမိုင်း " ၂။ ကျေးရွာ ၊ များနေထိုင်ခဲ့ကြပြီ ၊ ဆားချက်လုပ်ငန်း များ လုပ်ကိုင်ခဲ့ ကြ ဟိုသမိုင်း သက်သေသော အထောက်အထား အဖြစ် ၂။ စေတီတော်ကို ကွဲ များ ကို နေရာ ခန့်တွင် ရှိ ဟိုသမိုင်း " မှု ဝဲ စေတီ အထောက်အထား အဖြစ် AD- 1044 ကျော်ခန့် တွင် အစောင့်ရထားမင်း လက်ထက် ၊ စန္ဒဒိဋ္ဌိ ရဟန္တာ အရှင် ဖြတ်ငှာ အရဟံ သမိုင်း ခဲ့သော ၊ မဟာပိပုလ သမိတ်တော် နှင့် စေတီတော် များ ရှိ ခဲ့ ဟိုသမိုင်း " ရတနာပုံ ကုန်း၊ တောင်စေတီ မင်း တွန်း၊ မင်း လက်ထက် ၊ ကျော်ကြား ခဲ့သော ၊ က ဗျာနန် ကျောင်း၊ ဆရာတော် ဘဒ္ဒန္တ နန္ဒိယ မဟာထေရ် ၊ ရေ စစ် ခဲ့သော ဆားတောင် ရွာ နှင့် အရှေ့ကုန်း ကျေးရွာ ၊ က များ တစ်ချို့ များ ရှိ ဟိုသမိုင်း "

ကျွန်တို့၏ က ဗျာကပိ၊ ရာတီ မြို့လွှမ်း မပြောသော် စခန်း အခြေ တော်အကျ၊ ဆားချက်လုပ် ဆားတောင်စေတီ သည် မြို့၊ သင်းတော် ၊ ရှေ့လက်ပါ မပြော သထက် ပြော ၊ ဆားတောင် ရှိ ဆားတောင် "အရှေ့ကုန်း" ရယ်က၊ " ဟူ၍ တစ်ချို့ ခံခြင်း ကြောင့် ဆားတောင် ရွာ အတွင်း မှ ဆားတောင် ရွာ - ဆားချက်လုပ်ငန်း လုပ်ကိုင် ခဲ့သည့် ကျေးရွာ ဖြစ် ပြီ ၊ အရှေ့ဘက် တောင် ကုန်း ကျေးရွာ နှင့် အစ ဟိုရွာ တည်ထား ဖြစ် ၊ ကြောင့် "အရှေ့ကုန်း" ကျေးရွာ ပုဂံစေတီ စိုက် ခဲ့ ဟိုသမိုင်း " အရှေ့ကုန်း

ကျေးရွာ သည် ယခုအခါတွင် အိမ်ထောင်စု ၂၀၀ ခန့် ၊ လူ များ ၆၀၀ ခန့် ၊ လူ များ ၆၀၀ ခန့် ၊ ခန့်နေ ထိုင် နေ တောင် သူ လုပ်ငန်း ဖြစ် အစီက အထက် မြို့ ၊ စမ်း ကျောင်း ပြု ကြ ဟိုသမိုင်း ၊ စပါး ၊ ဝါး ၊ ပြောင်း ၊ နှစ် ၊ ပဲ ၊ မျိုး စုံ စိုက် ပျိုး မျိုး နှင့် ၊ နှစ် ၊ ဝက် ၊ ကြက် ၊ ခဲ ၊ မွှေး မြူ ဟိုသမိုင်း " ကျေးရွာ သူ ကျေးရွာ သား အား လုံး သည် ပုဒ္ဓိဘာသာ အား ကိုး ကြား ကြ ဟိုသမိုင်း ၊ ကိုးကနတ် ကိုး ကွပ် နှု အနတ် ၊ ငယ် ရှိ ဟိုသမိုင်း " သို့ ၊ ရကု ငယ် ဖော် မဟာ များ ရှိ ခေတ် လက် ၊ ငယ် သို့ ၊ ထုံး ကျင့် ခန့် ရှိ ဟိုသမိုင်း " မူ လ တန်း ကျောင်း နှင့် သူန်း တော် ကြီး ကျောင်း ၊ ငယ် ကျောင်း ရှိ ဟိုသမိုင်း "



- ထိခိုက်လွယ်သော အုပ်စုများ လူဦးရေ ( သက်ကြီး၊ မြေယာမဲ့၊ မသန်စွမ်းအုပ်စုများ)

| သက်ကြီး              | မြေယာမဲ့           | မသန်စွမ်း          |
|----------------------|--------------------|--------------------|
| ကျား ( ၂၀ )၊မ ( ၁၉ ) | ကျား ( - )၊မ ( - ) | ကျား ( - )၊မ ( - ) |

- ကျေးရွာတွင်းရရှိနိုင်သော ဝန်ဆောင်မှုများ ( ကျန်းမာရေးဆေးခန်း၊ စာသင်ကျောင်း)

| ဆေးရုံ/ဆေးခန်း | စာသင်ကျောင်း | စာကြည့်တိုက် | မူကြိုကျောင်း | ဈေး  |
|----------------|--------------|--------------|---------------|------|
| မရှိ           | ရှိ          | မရှိ         | မရှိ          | မရှိ |
|                |              |              |               |      |

- ရွာသူရွာသားများ၏ အဓိကစီးပွားရေးလုပ်ငန်း ( စိုက်ပျိုးမွေးမြူရေး၊ အခြားသီးနှံများ)

| မွေးမြူရေး |      | စိုက်ပျိုးရေး |       | အခြား      |
|------------|------|---------------|-------|------------|
| ဝက်၊နွား   | ကြက် | စပါး၊ပဲ       | နှမ်း | ဆံပင်ရှင်း |

- အဓိကရရှိနိုင်သော အရင်းအမြစ်များ

| ကျောက် | သဲ  | ကျောက်ဆွေး | လှင်းမြေ | အခြား |
|--------|-----|------------|----------|-------|
| မရှိ   | ရှိ | မရှိ       | မရှိ     |       |

- ကျေးရွာနှင့်သက်ဆိုင်သော အခြားအရင်းအမြစ်များ

| သောက်သုံးရေရရှိနိုင်မှု | မြေလွတ် မြေရိုင်း | ဆည်ရေသောက်ဧရိယာ | အခြား |
|-------------------------|-------------------|-----------------|-------|
| ရှိ                     | မရှိ              | မရှိ            |       |



၅။ လူထုပူးပေါင်းပါဝင်သော လူမှုဆန်းစစ်ခြင်းနှင့် အကဲဖြတ်ခြင်းလုပ်ငန်းစဉ် (PSA / PRA) အကျဉ်းချုပ်ဇယား

| စဉ် | ကရိယာများ<br>(PRA Tools)  | ရက်<br>စွဲ | ဦးတည်အုပ်စုနှင့်<br>ရည်ရွယ်ချက်များ   | တက်ရောက်သူ |    |        | အဓိက ဆွေးနွေးချက်များ   |
|-----|---|------------|---|------------|----|--------|---|
|     |   |            |   | ကျား       | မ  | ပေါင်း |   |
| ၁   | ကျေးရွာလူမှုရေး၊<br>အရင်းအမြစ်ပြမြေပုံ<br>(Social Map/<br>Resource Map) | ၂၀၁၇.၀၁.၂၀ | ရပ်မိရပ်ဖ၊<br>ကော်မတီဝင်များ၊<br>ကျေးရွာလူထုများ<br>မြေပုံအားအသုံးပြု၍<br>၎င်းတို့၏<br>အဓိကပြဿနာများ၊<br>အရင်းအမြစ်များနှင့်<br>အခြေခံအဆောက်<br>အအုံများ၊ | ၁၅         | ၁၀ | ၂၅     | ကျေးရွာလူထု၏<br>ထင်ရှားသောမြေနေရာ၊အခြေခံ<br>အဆောက်အအုံများ၊တိုင်းရင်းသ<br>ားနှင့် ဘာသာရေး<br>အဖွဲ့အစည်းများ၊မသန်စွမ်းသူရှိ<br>သည့်အိမ်ထောင်စုများ၊အမျိုးသ<br>မီးဦးဆောင်သည့်အိမ်ထောင်စုမူ<br>ား၊လူမှုရေးဆိုင်ရာအချက်အလ<br>က်များ။ ပြဿနာများနှင့်<br>ဖြစ်နိုင်ခြေရှိသောအဆောက်အအုံ<br>းသစ်များ |
| ၂   | ဥစ္စာနေကြွယ်ဝမှုအ<br>ဆင့်သတ်မှတ်ခြင်း<br>(Wealth Ranking)               | ၂၀၁၇.၀၁.၂၀ | ကျေးရွာအတွင်း<br>စီးပွားရေးအခြေအနေ<br>နက္ခတ်များသောအုပ်<br>စုများကိုစိစစ်ရန်<br>ချမ်းသာ၊ အလယ်အ<br>လတ်၊နွမ်းပါး၊<br>အလွန်နွမ်းပါးအုပ်စု<br>များ            | ၂၃         | ၂၇ | ၅၀     | ကျေးရွာအတွင်းရှိ<br>အိမ်ထောင်စုများအား<br>လူမှုစီးပွားအခြေအနေအလိုက်<br>အုပ်စုများသတ်မှတ်ပေးခြင်း  |
| ၃   | ကျေးမရေးရာကဏ္ဍ<br># ၁<br>ပိုင်ဆိုင်မှုနှင့်ခွဲခြမ်းစိ<br>တ်ဖြာမှု       | ၂၀၁၇.၀၁.၂၀ | အမျိုးသားနှင့်အမျိုး<br>သမီးများ( အရင်းအ<br>မြစ်ပိုင်ဆိုင်အသုံးချ<br>မှု)   | ၃          | ၁၅ | ၁၈     | အမျိုးသားနှင့်အမျိုးသမီးများ( အ<br>ရင်းအမြစ်ပိုင်ဆိုင်အသုံးချမှု၊<br>ထိန်းချုပ်မှုအားခွဲခြမ်းစိတ်ဖြာခြင်း<br>)။   |
| ၄   | ရာသီခွင်ပြပြက္ခဒိန်<br>(Seasonal<br>Calendar)                           | ၂၀၁၇.၀၁.၂၀ | ကော်မတီဝင်၊<br>အမျိုးသမီး၊<br>အမျိုးသားများ   | ၂၀         | ၂၇ | ၄၇     | ကျေးရွာတွင်<br>တစ်နှစ်ပတ်လုံးကွဲပြားခြားနားသော<br>အချိန်အလိုက်<br>ဖြစ်ပျက်ဆောင်ရွက်ခဲ့သည့်ရာသီ<br>ဥတု၊ စိုက်ပျိုးသီးနှံများ၊<br>လယ်ယာလုပ်ငန်းများ၊<br>နေ့စားလုပ်ငန်းများ၊<br>မွေးမြူရေးလုပ်ငန်းများ၊<br>ဝမ်းစာဖူလုံမှု နှင့် ပွဲတော်များ  |



|   |  |           |  |    |    |    |   |
|---|--|-----------|--|----|----|----|---|
| ၅ | ကျားမရေးရာ# ၂<br>ပင့်ကူအိမ်<br>ကွန်ယက်<br>(Spider Web)                     | ၃၁.၁.၂၀၁၇ | အမျိုးသားများ နှင့်<br>အမျိုးသမီးများ                                    | ၆  | ၁၁ | ၁၇ | ကျေးရွာအတွင်းရှိ အမျိုးသမီး<br>များ၏ အခြေအနေကိုသိရှိစေရန်<br>တန်းတူအခွင့်အရေး ရရှိမှု နှင့်<br>မရရှိသည့် အကြောင်းအရင်း၊<br>ပညာရေးအတွက်ဆုံးဖြတ်ချက်ချ<br>ခြင်း၊ အိမ်မှုကိစ္စဆောင်ရွက်မှု |
| ၆ | အဖွဲ့အစည်းချိတ်<br>ဆက်ပုံ -<br>ဗင်းပုံစံ(Venn<br>Diagram)                  | ၃၁.၁.၂၀၁၇ | ကျေးရွာအုပ်<br>ချုပ်ရေးအဖွဲ့၊<br>ကျေးရွာ စီ/<br>ထောက်အဖွဲ့               | ၁၀ | ၂၀ | ၃၀ | ကျေးရွာတွင်းရှိ<br>အဓိကအုပ်စုများ၊အဖွဲ့အစည်းများ<br>တည်ရှိနေမှုကိုသိရှိရန်၊<br>၎င်းအဖွဲ့ အစည်းများအုပ်စုများ<br>ဆက်စပ်နေမှုပူးပေါင်းဆောင်ရွ<br>က်မှုအားသိရှိနိုင်ရန်၊                   |
| ၇ | ကျေးရွာ၏<br>မျှော်မှန်းချက်<br>(၄)နှစ်စာ<br>ကျေးရွာဖွံ့ဖြိုးရေးအ<br>စီအစဉ် | ၃၁.၁.၂၀၁၇ | အမျိုးသားအုပ်စု၊အ<br>မျိုးသမီးအုပ်စု၊လူင<br>ယ်အုပ်စု၊<br>ရပ်မိရပ်ဖအုပ်စု | ၂၀ | ၂၀ | ၄၀ | ကျေးရွာသားများ၏<br>မဲပေးရွေးချယ်ထားသည့်<br>ဖွံ့ဖြိုးတိုးတက်ရေးလုပ်ငန်းစဉ်များ<br>အား<br>ဦးစားပေးအလိုက်သတ်မှတ်ချက်   |





ကျေးရွာ သယံဇာတပြမြေပုံ

လူမှုရေး အခြေပြုနှင့် သယံဇာတအရင်းအမြစ်ပြုစေပုံ

ကျေးရွာ - အရှေ့ကုန်း  
ကျေးရွာအုပ်စု - စာားတောင်

မြို့နယ် - ပေတံတိုက်  
ဂက်စွဲ - ၃၁.၁.၁၇



- မြေပုံအညွှန်း:
- စာားတောင်ကျေး
  - သုန်ကြီးကျေး
  - စေတီ
  - ရေလှောင်ကျန်
  - ဓက်ကျောင်း
  - လယ်ကွက်
  - ဆူးပျိုးသစ်၊ ပိုးစောင်

ဦးဆောင်ဆွေးနွေးသူ - ဦးမောင်ညိုစိန်  
 မှတ်တမ်းတင်သူ - ဦးစန်ထက်မောင်  
 ပြင်ဆင်ဆွေးနွေးသူ - ကျား(၁၅၅)၊ ၂(၁၀၀)

နေရာ - ကမ္ဘာကျောင်း  
 အချိန် - ၁:၀၀နာရီ



ကျေးရွာမြေပုံသုံးသပ်ချက်။

လူ့မှားရေ အခြေပြုနှင့် သယံဇာတအရင်းအမြစ် ပြုပြင်ပုံ

ဆွေးနွေးချက်နှင့် ဆန်းစစ်ချက်

- \* တောင်သူဖြင့် အစီအမံအသက်မွေးကြောင်း ပြု၊ ဆံပင်လုပ်ငန်း လုပ်လုပ်ကိုင်၊
- \* ချိုင့် ရေလုံလောက်ပြီး သောက်သုံးရေ အသင့်အတင်လုံလောက်။
- \* လျှပ်စစ်ဓါတ် ပြု အိမ်ခြေ တော်တော်များများ ရှိ။

ဖွံ့ဖြိုးတိုးတက်လှည့်လည်ရေးများ

- \* စာကြည့်တိုက်လိုအပ်
- \* အုပ်ချုပ်ရေး မှားယွင်းမှု လိုအပ်
- \* ပြောအဝင်ဝင်စား လိုအပ်
- \* ပြောသတ်လမ်းများ ပြုပြင်ရေး



ကျေးရွာအရင်းအမြစ် ပိုင်ဆိုင်မှုသုံးသပ်ခြင်း။

အရင်းအမြစ်သုံးစွဲ မျှ.ပြုလေ့လာ:

ကျေးရွာ - အဂ္ဂေလုန်း

နေရာ - ကန္တာကျောင်း

မြို့နယ် - ပျော်သွယ်

ကျေးရွာအုပ်စု - ဆားတောင်

အချိန် - ၂:၃၀ မှ ၃:၀၀

ရက်စွဲ - ၃၁.၁.၂၀၁၇



အိမ်ထောင်  
အိမ်ထောင်  
ဧည့်သည်  
အားကစား

ထင်း  
မီး  
တစ်ချက်တက်  
ဒီဇင်ဘာ

မင်း  
ဆိုင်ကယ်  
ဧည့်သည်  
ဝိဇ္ဇာ  
ဧည့်သည်/ကျွန်ုပ်  
စိုက်ပျိုးရေး  
ရေ  
ကျွန်ုပ်တို့ကျောင်း  
ဆွမ်းလောင်း  
ဆိတ်

ဦးမောင်ဆွေးဦးသူ - ဒေါ်သူအောင်  
မှတ်တမ်းတင်သူ - ဦးစိုးထွန်းအောင်  
မိတ်ဆွေးဦးသူ - ကျား(၃)၊ ၁၆ (၁၅)



အရှင်အခြင်ထိန်းချုပ်ဓမ္မပြုလေ့:

ကျေးဇူး - အရှေ့ကုန်း  
ကျေးဇူးအုပ်စု - ဆားတောင်

နေ့စွဲ - ကနွားကျောင်း  
အချိန် - ၂:၃၀ မှ ၃:၀၀

ဗြိတိသျှ - ပျော်ဘွယ်  
၇က်စွဲ - ၃၁.၁.၂၀၁၇



လယ် / စပါး

ထင်း

သစ်ပင်ခုတ်

ရေ

ဆိုင်ဇာမယ်

ထွန်စက်

ကျောက်ခွေ(ရေထည့်)

ဣ

ဇွား



လယ် / စပါး

ဆန်

ထင်းမီး

ထင်း

ရေ

ကျောက်ခွေ(ရေထည့်)

ဣ

ဇွား



လယ် / စပါး

လှည်းခွား

ရေ

ထင်း

ဣ

ဇွား

ဦးဆောင်ဆွေးနွေးသူ - ဒေါ်တင်  
မှတ်တမ်းတင်သူ - ဒေါ်စုထွန်းအေး  
ပါဝင်ဆောင်ရွက်သူ - လှ(၃)၊ မမ(၅)



ပိုင်ဆိုင်မှုသုံးသပ်ခြင်း။

၂၅၅၀၀၀ ပိုင်ဆိုင်မှု အဆင့် ခွဲခြား သတ်မှတ်ခြင်း

ဆွေးနွေးချက် နှင့် ဆန်းစစ်ချက်

- ချစ်၊ ဘာသူများ သည် မြေဧက ၂၀၈၁၀၀၀ ၊ နွားများ ၊ ဆိုဇကယ်များ လည်း ရှိကြသည်။
- ဒါလယ်ဒါလယ်များ သည် မြေဧက ၂၆၁၀၀၀ ၊ နွားများ ၊ ဆိုဇကယ်
- နွား ပါး များ သည်လည်း ထက်ကာဒါမ် နှင့် တစ်ခုလုပ်တစ်ခုစား များ ဖြစ်ကြ
-



၅။ ကျေးရွာ၏လူမှုစီးပွားအဆင့်သတ်မှတ်ခြင်း။ (Wealth Ranking)

ဥစ္စာရေးရာကြွယ်ဝမှုသုံးသပ်ချက်။

ဥစ္စာရေးရာပိုင်ဆိုင်မှု၊ အဆင့်ခွဲခြားသတ်မှတ်ခြင်း

| အမျိုးအစား   | သတ်မှတ်ချက်   | အိမ်ထောင်စုအရေအတွက် | ရာခိုင်နှုန်း |
|--------------|---|---------------------|---------------|
| ချမ်းသာ      | ဒဂုတ် ထိုက်၊ သွယ်၊ လယ်ယာဧက၊ ဆွဲ၊<br>မြောင်း၊ ကား၊ ဆိုဗေးယာ၊ စက်ပစ္စည်း၊<br>ဆိတ် | ၁၅                  | ၁၅.၄၆%        |
| အလယ်<br>အဖတ် | ယာဉ်ကား၊ သွယ်၊ မြောင်း၊ ဆွဲ၊<br>မြောင်း၊ ဆိုဗေးယာ၊<br>သားကပ်သိုး၊ ထက်ကား၊       | ၆၂                  | ၆၃.၉၂%        |
| နွမ်းပါး     |   | ၂၀                  | ၂၀.၆၂%        |
| စုစုပေါင်း   |   | ၉၇                  | ၁၀၀%          |

ကျေးရွာ - မ.၅၅.၇၃  
ကျေးရွာအုပ်စု - ဆားတောင်

မြို့နယ် - မြောက်ဥက္ကလာပ  
ရက်စွဲ - ၃၁.၁၂.၂၀၁၇

ဦးဆောင်ရေးအဖွဲ့ - ဦးအောင်နိုင်စွဲ  
မှတ်တမ်းတင်သူ - ဦးစန်းထက်အောင်  
ပိတ်ရေးအဖွဲ့ - ကျား (၂၃)၊ မ (၂၇) ၊

ရေရာ - ကနဦးကျေး  
အချိန် - ၂:၀၀ မှ ၂:၃၀ ထိ



ရာသီခွင်ပြ ပြက္ခဒိန်။

နွယ်လှော်ခြင်းဇယား

မြို့နယ် - ပျော်ဘွယ်၊  
ရက်စွဲ - ၃၁.၁.၂၀၁၇

ကျေးရွာ - အရှေ့ဘက်၊  
နယ်နိမိတ် - အရှေ့ဘက်၊  
နယ်နိမိတ် - အရှေ့ဘက်

| အချိန်   | ၀၆:၀၀ | ၀၇:၀၀ | ၀၈:၀၀ | ၀၉:၀၀ | ၁၀:၀၀ | ၁၁:၀၀ | ၁၂:၀၀ | ၁၃:၀၀ | ၁၄:၀၀ | ၁၅:၀၀ | ၁၆:၀၀ | ၁၇:၀၀ | ၁၈:၀၀ | ၁၉:၀၀ | ၂၀:၀၀ | ၂၁:၀၀ | ၂၂:၀၀ |
|----------|-------|-------|-------|-------|-------|-------|-------|-------|-------|-------|-------|-------|-------|-------|-------|-------|-------|
| အပူချိန် | ၂၈/၃၅ | ၂၈/၃၅ | ၂၈/၃၅ | ၂၈/၃၅ | ၂၈/၃၅ | ၂၈/၃၅ | ၂၈/၃၅ | ၂၈/၃၅ | ၂၈/၃၅ | ၂၈/၃၅ | ၂၈/၃၅ | ၂၈/၃၅ | ၂၈/၃၅ | ၂၈/၃၅ | ၂၈/၃၅ | ၂၈/၃၅ | ၂၈/၃၅ |
| အလင်း    | ၂၈/၃၅ | ၂၈/၃၅ | ၂၈/၃၅ | ၂၈/၃၅ | ၂၈/၃၅ | ၂၈/၃၅ | ၂၈/၃၅ | ၂၈/၃၅ | ၂၈/၃၅ | ၂၈/၃၅ | ၂၈/၃၅ | ၂၈/၃၅ | ၂၈/၃၅ | ၂၈/၃၅ | ၂၈/၃၅ | ၂၈/၃၅ | ၂၈/၃၅ |
| အထွေထွေ  | ၂၈/၃၅ | ၂၈/၃၅ | ၂၈/၃၅ | ၂၈/၃၅ | ၂၈/၃၅ | ၂၈/၃၅ | ၂၈/၃၅ | ၂၈/၃၅ | ၂၈/၃၅ | ၂၈/၃၅ | ၂၈/၃၅ | ၂၈/၃၅ | ၂၈/၃၅ | ၂၈/၃၅ | ၂၈/၃၅ | ၂၈/၃၅ | ၂၈/၃၅ |
| အခြား    | ၂၈/၃၅ | ၂၈/၃၅ | ၂၈/၃၅ | ၂၈/၃၅ | ၂၈/၃၅ | ၂၈/၃၅ | ၂၈/၃၅ | ၂၈/၃၅ | ၂၈/၃၅ | ၂၈/၃၅ | ၂၈/၃၅ | ၂၈/၃၅ | ၂၈/၃၅ | ၂၈/၃၅ | ၂၈/၃၅ | ၂၈/၃၅ | ၂၈/၃၅ |

ကျေးရွာ - အရှေ့ဘက်၊  
နယ်နိမိတ် - အရှေ့ဘက်၊  
နယ်နိမိတ် - အရှေ့ဘက်



# ရာသီခွင်ပြ ပြက္ခဒိန်

ဆွေးနွေးချက်နှင့် ဆန်းစစ်ချက်

- တပေါင်း ၊ တနင်္ဂနွေ ၊ လများထွေရာသီဥတု အကုန်ပူးပါသည်။
- ရာသီဥတု မပြုမီခွဲခြားခြင်းကြောင့် စိုက်ပျိုးသီးနှံများ ဖြစ်ထွန်းမှုအား နည်းပါးပါသည်။
- တနင်္ဂနွေ ၊ ဝါဆို ၊ ဝါခေါင် ၊ သီတင်းကျွတ် ၊ တနင်္လာပွဲများ ၊ နတ်တော် ၊ ဗြာဟ္မာနှင့် တပေါင်းလများ သည် ကျေးဇူးတော်များ ဖြစ်လာပါသည်။
- ဝမ်းဗျာနှင့် မြေဗျာလည်း ရာသီဥတု မပြုမီခွဲခြားခြင်းကြောင့် အားနည်းပါးပါသည်။
- ဝေဇဇက္ခတ်နေ့ မှ တပေါင်းလများပါသည်။





ပင်းပုံစံကိုသုံးပြု၍ အဖွဲ့အစည်းများချိတ်ဆက်မှု

ပင်းပုံစံအသုံးပြု၍ အဖွဲ့အစည်းနှင့်ချိတ်ဆက်မှုများအားလေ့လာခြင်း

ကျေးရွာ - အရှေ့ကုန်း  
ကျေးရွာအုပ်စု - ဆားတောင်

မြို့နယ် - ပျော်သွယ်  
ရက်စွဲ - ၃၁.၁.၂၀၁၇

| ကျေးရွာအတွင်းရှိ အဖွဲ့အစည်းများ    | ကျေးရွာပြင်ပရှိ အဖွဲ့အစည်းများ |
|------------------------------------|--------------------------------|
| - အုပ်ချုပ်ရေး အဖွဲ့               | - ဂျစခန်း                      |
| - ဖူငယ်အဖွဲ့                       | - လ.ဝ.က                        |
| - ပရဟိတအဖွဲ့                       | - ဆည်မြောင်း                   |
| - အမျိုးသမီး ပရဟိတအဖွဲ့            | - သမ ချေးငွေ                   |
| - ဆည်မြောင်း အဖွဲ့ / လယ်/ဆည် အဖွဲ့ | - စိုက်ပျိုးရေး ငွေ            |
| - အမျိုးသမီးရေးရာ                  | - ကျန်းမာရေး                   |
| - ကျေးဇူးကော်မတီ                   | - မီးသတ်                       |
| - လျှပ်စစ်မီးကော်မတီ               | - လူထုဗဟိုပြု ဗီစီမံကိန်း      |
| - သွေးအဖွဲ့ ဂရုစာသင်               | - ကျေးလက်                      |
| - ဘာသာရေးစာသင်                     | - ပညာရေး အဖွဲ့အစည်း            |
| - ဝတ်စာသင်                         |                                |



ဗင်: ပုံစံအသုံးပြု၍ အဖွဲ့အစည်းနှင့် ချိတ်ဆက်မှုများ လေ့လာခြင်း

ကျေးဇူး - အဖေလှူဒါန်း

ကျေးဇူးအပ်စွာ - ဆာတောင်

မြို့နယ် - ဖောဘွယ်

ရက်စွဲ - ၃၁.၁.၂၀၁၇

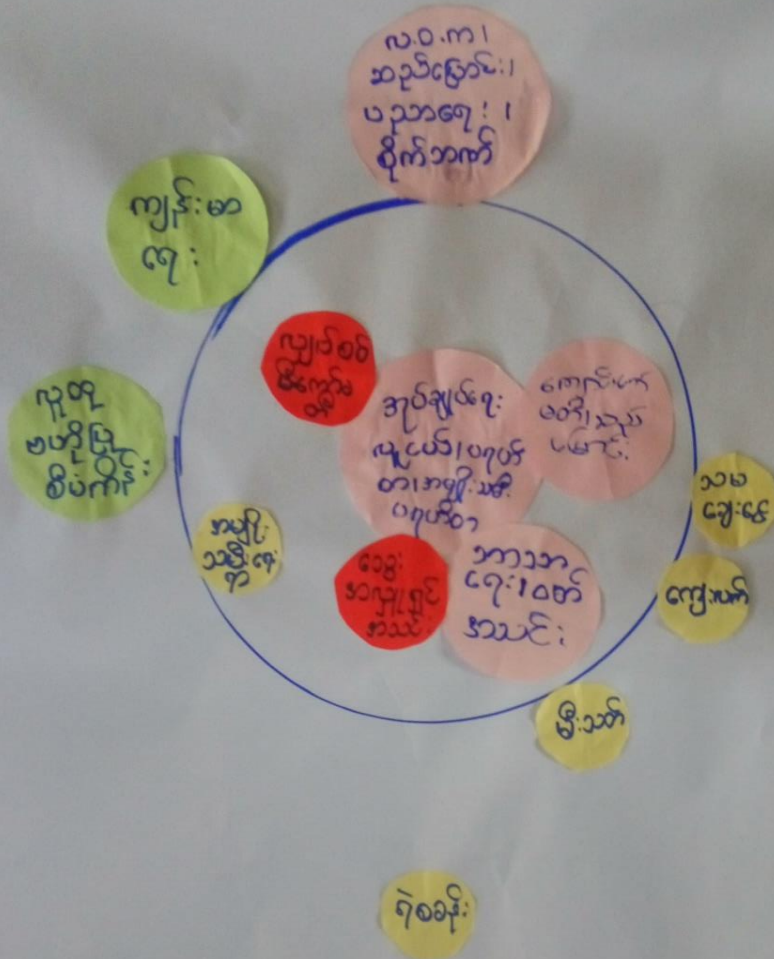

ဦးဆောင်ဆွေးနွေးသူ - ဦးစောနိုင်စို

မှတ်တမ်းသူ - ဦးစန်းထက်စောင့်

ဟိုတင်ဆွေးနွေးသူ - ကျား(၁၀)၊ မ(၂၀)

နေရာ - ကန္တာ: ကျောက်

အချိန် - ၃:၃၀ နာရီ



သုံးသပ်ချက်

မြင်းပုံစံအသုံးပြု၍ အဖွဲ့အစည်းနှင့်ချိတ်ဆက်မှုများ ပေးလာခြင်း

ဆွေးနွေးချက်နှင့်ဆန်းစစ်ချက်

- ကျေးရွာတွင်း အဖွဲ့အစည်းများ

အုပ်ချုပ်ရေး၊ ဇယုဝယ်၊ ပရဟိတ၊ အမျိုးသမီးပရဟိတ အရေးကြီး ဆုံးဖြတ်ပြီး ရွာနှင့် အဖွဲ့ ထိဆက်မှု ဖြစ်ပေါ်သည်။

ကျောင်းကော်မတီ၊ သည် ဖြောင်း၊ သာသာရေး၊ ဝတ်အသုံး အရေးကြီးဖြစ်သည်။

လျှပ်စစ်ဖိကော်မတီ၊ သွေး အဖျက်အသင်း၊ ဆန်းစစ် အရေးကြီးပြီး ရွာနှင့် ထိဆက်မှု ဖြစ်ပေါ်သည်။

အမျိုးသမီးရေးရာ အဖွဲ့ မှာ ရွာ နှင့် နီးစပ်မှု မရှိပါ။

- ကျေးရွာပြင်ပ အဖွဲ့အစည်း

လဝ.က၊ သည် ဖြောင်း၊ ဝဗညာရေး၊ စိုက်ပျိုးရေး၊ ကျန်းမာရေး၊ ဇယုဝယ်ပရဟိတ စီမံကိန်း သည် ရွာနှင့် ထိဆက်မှု ဖြစ်ပြီး အရေးကြီးပါသည်။

သ.မ.ချေးငွေ၊ ကျေးလက်၊ စီးပွား ရွာနှင့် ထိဆက်မှု ဖြစ်ပြီး သိပ် အရေးမကြီး လှပါ။

ဂျီစနစ် သည် ရွာနှင့် ထိဆက်မှု မရှိပါ။



ပင့်ကူအိမ်ကွန်ယက် နှင့် သုံးသပ်ချက်

ပင့်ကူအိမ်သုံးသပ်ခြင်း ( ၁၀ )

ကျေးရွာ - ဆားတောင် ( ဒာဂျေ )  
အုပ်စု - ဆားတောင်

မြို့နယ် - ပျော်ဘွယ်  
ဇေ့စွဲ - ၃၁.၁.၂၀၁၇

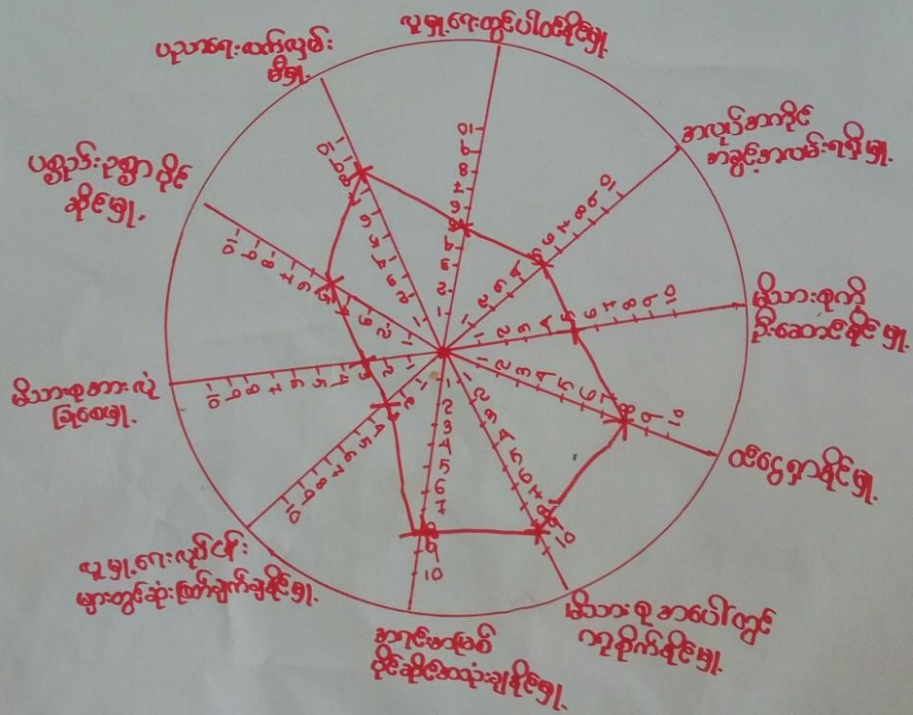

ဦးဆောင်ဆွေးနွေးသူ - ဒေါ်ဝင်း  
 ဖြတ်တမ်းတင်သူ - ဦးစန်းထက်အောင်  
 ပါဝင်ရေးဆွဲသူ - အမျိုးသမီး (၁၁၁)  
 ရေစာ - ကနဦးလျှောက်စာ  
 အဆို - (၂:၃၀) နှင့် (၃:၀၀) နာရီ



# ပင်.ကူအိမ်ယဉ်ထပ်ခြင်း (ကျား)

ကျေးဉာ - အရှေ့.ကုန်း

အုပ်စု - ဆားတောင်

မြို့.ရယ် - ဖျော်ဘွယ်

ရေ.စွဲ - ၃၁.၁.၂၀၁၇

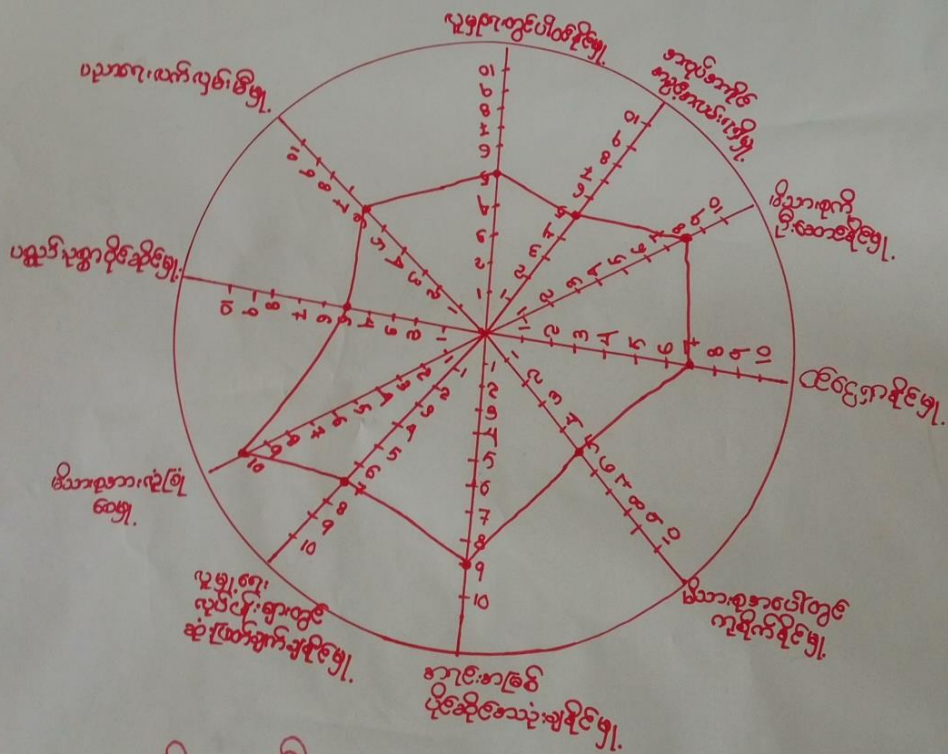

ဦးဆောင်ဆွေးနွေးသူ - ဦးလှိုင်ဦး  
 မှတ်တမ်းတင်သူ - ဦးစိန် - ဆက်တောင်  
 ပါဝင်ရေးဆွဲသူ - ကျား (၆)၊ ၁၊ ၂  
 ရေရှာ - ကန္တာ၊ ကျောက်  
 အဆို - ၂:၀၀ နာရီ မှ ၃:၀၀ နာရီ



ပင်ကိုအိမ်လုံးသစ်ခြင်း (ကျား၊ ၁၀)

ကျေးဇူး - ဆားတောင်(ဒော့)၊

အုပ်စု - ဆားတောင်

မြို့နယ် - ပျော်ဘွယ်

ရေ.စွဲ - ၃၁.၁.၂၀၁၇

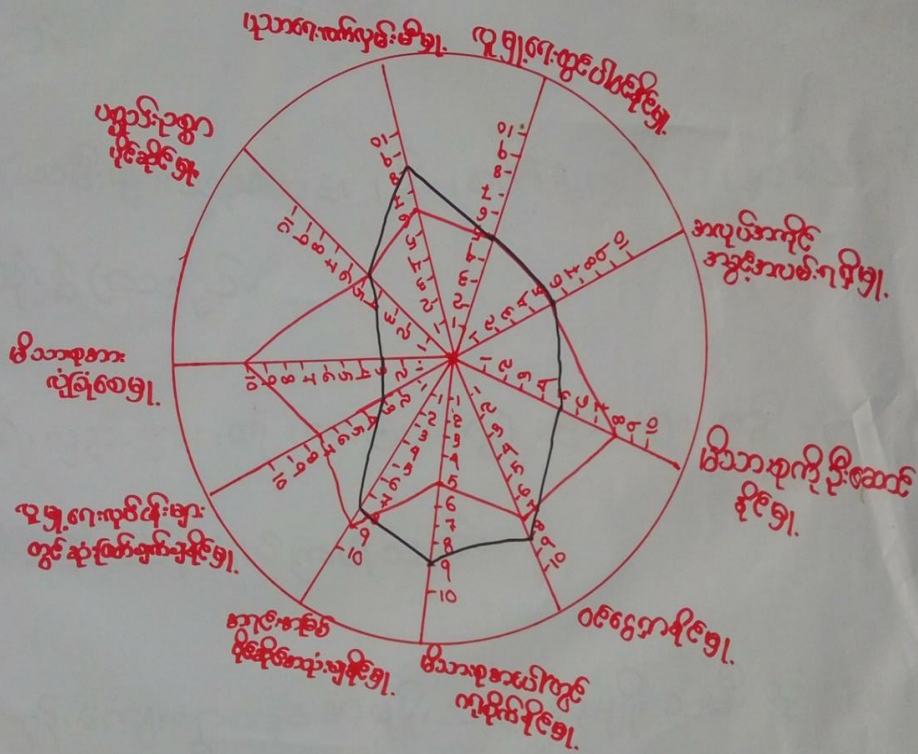

ဦးဆောင်ဆွေးနွေးသူ - ဦးခင်ဦး  
 မှတ်တမ်းတင်သူ - ဦးစန်းထက်ဒောင်း  
 ပါဝင်ရေးဆွဲသူ - ကျား (၆၀၊ ၆၀၀၀)  
 ရေရာ - ကန္တာကျောင်း  
 အချိန် - ၇:၀၀နာရီမှ ၅:၀၀နာရီထိ

ညွှန်ကြားချက်  
 - အမျိုးသား  
 - အမျိုးသမီး



ပင့်ကူအိမ်ကွန်ယက် သုံးသပ်ချက်။

ပင့်ကူအိမ်သုံးသပ်ခြင်း

ဆွေးနွေးချက်စဉ်ဆန်းစစ်ချက်

- ကုမ္ပဏီတွင် ဝါဝင်မှုအမျိုးမျိုးမှာ အမျိုးသား / အမျိုးသမီး တူညီစွာ ဝါဝင် လုပ်ကိုင်ခွင့်ရသည်။
- အကုန်အကျခံအခွင့်အလမ်း မှာလည်း တူညီခွင့်ရသည်။
- နှိုင်းယှဉ်ရာတွင် အမျိုးမျိုး၊ ကျွမ်းကျင်မှု၊ အသက်၊ နေထိုင်မှု၊ များသောအားဖြင့် အမျိုးသား၊ အမျိုးသမီး ကွာဟမှုများ ရှိသည်။
- ပညာရေးတွင် အမျိုးသမီးများက အားသာမှုများ ရှိကြောင်း တွေ့ရသည်။
- ပစ္စည်းပစ္စာပိုဆုံးများမှာ တူညီသည်။
- အမှုဆောင်တွင် အမျိုးသား၊ အမျိုးသမီး တူညီစွာ ဝါဝင်အောင်မြင်လာ ပါသည်။



၇။ ကျေးရွာ၏ မျက်မှန်းချက် (၄)နှစ်စာ ကျေးရွာဖွံ့ဖြိုးရေးအစီအစဉ်

| အခက်အခဲပြဿနာ  | မြေကွဲမှုန်းချက်                              | ဖွံ့ဖြိုးရေးလုပ်ငန်း                            |
|---|---|---|
| - တောင်သူတွေ၊ ကျောင်းသား/သူသွား<br>လာရ ခက်ခဲ                      | - ကျောက်ချောလမ်း ကောင်းမွန်<br>သွားလာရ လွယ်ကူ | - ကျောက်ချောလမ်း (ဤထက်လမ်း)<br>- ချောင်းကျတံတား |
| - ဂွာတွင်းယုံခြုံမှုမရှိ  | - သံတံဒါး ဂွာတွင်း ဂွာထွက်<br>ယုံခြုံ         | - ဂွာဝင်၊ ဂွာထွက်တံဒါး                          |
| - ကလေးတွေ ယုံခြုံမှုမရှိ  | - အုတ်တံတိုင်း ဂွာထွက်ကလေး<br>ယုံခြုံမှုမရှိ  | - ကျောင်းခြံစည်းရိုး                            |
| - လူငယ်ပစ္စည်းသိမ်းစို့ခက်ခဲ                                      | - အုတ်တိုက် ဂွာထွက်ပစ္စည်းယုံခြုံမှုမရှိ      | - ဂွာဘုံ ပစ္စည်းထာရှင်စာဆောက်အဆုံ               |
| - ဆောက်ရာခက်ခဲ  | - အိမ်တိုင်းကုန်ရက် ရေညိုချပ်                 | - ရေထိ  |
| - ကျောင်းသားတွေ မလိုအပ်ဘဲနဲ့ အဝေး<br>ကို သွားပြီး ကျောင်းတက်နေတယ် | - ကလေးတွေကို ပညာ ရေးတိုးတက်<br>စာမယ်          | - အထည်တန်းကျောင်း                               |
| - ဗဟုအုတ်၊ ပညာ နည်းပါး  | - ဗဟုအုတ်တိုးတက်လေ့လာပညာ<br>တွေ တိုးပွားစာမယ် | - စာကြည့်တိုက်                                  |
| - အခင်းအဝေးတက် ဂုဏ် နှစ်ပါးတဲအုတ်ချပ်ရေ                           | - တစ်ထပ်တိုက် လူအများအသုံးအဝေး<br>လုပ်ရန်     | - အုတ်ချပ်ရေ ဖွံ့ဖြိုး / အဝတ်အစား ခန်းမ         |
| - မျှ အိမ်မှာ ကျောမရုံအောက်<br>တက်ဖက်တည်းက ဖိစွားရေ အဆင်ပြေစေရန်  | - စက်ချပ်ဝက်လျှပ်                             | - စက်ချပ် သစ်တန်း                               |





အမျိုးသားအဖွဲ့

အခက်အခဲပြဿနာ

- \* မိုးရာသီတွင်ရွာတွင်း၊ ရွာပြင်လမ်း၊ မကောင်းကင်းသန့်ရှင်းရေး၊ ဝယ်ရေး၊ ခက်ခဲ "
- \* ရွာထဲထဲသို့ မရှိသဖြင့် လူ့အဖွဲ့အစည်း " အားနည်း "
- \* ကျောင်း၊ ခြံစည်း၊ မရှိသဖြင့် ကျောင်းသား၊ မကောင်းဆရာမများအား ချမ်းမြောက်စေရန် " "
- \* စာကြည့်တိုက်မရှိသဖြင့် မဟာအုတ်နည်းပါး
- \* ကျန်းမာရေးဆေးပေးခန်းမရှိသဖြင့် အရေးပေါ်အခြေအနေမှာ အုတ်ဂရုက
- \* ကျေးရွာပြင်အရပ်ရပ် ရေး၊ မြား၊ ရိုး၊ လူ့အဖွဲ့စည်း
- \* စိုက်ပျိုးရေးနည်းပညာမရှိသဖြင့် ထိုက်ကုန်လျော့နည်း "
- \* ကျေးရွာပြင်အရပ်ရပ် မြား၊ ရိုး၊ လူ့အဖွဲ့စည်း

ကျော်မှန်းချက်

- \* ရွာတွင်း၊ ရွာပြင်လမ်း၊ ကောင်းကင်းလမ်း၊ ကျေးသန့်ရှင်းရေး၊ ဝယ်ရေး၊ ကောင်းမွန်
- \* ရွာထဲထဲသို့ ရှိလာလျှင် ရွာအတွင်း လုံခြုံမှုရှိလာ "
- \* ကျောင်း၊ ခြံစည်း၊ ရိုး၊ ရှိလျှင် အေးချမ်းစွာ စာသင်ကြားနိုင် "
- \* စာကြည့်တိုက်ရှိလျှင် မဟာအုတ်နည်းပါးစွာ ဖွံ့ဖြိုးဆုံးဖြတ်ချက်မှန်ကန်စွာ ချနိုင် "
- \* ကျန်းမာရေးဆေးပေးခန်းရှိလျှင် အရေးပေါ်အခြေအနေမှာ ထိခိုက်မှုမရှိ "
- \* ကျေးရွာပြင်အရပ်ရပ် ရေး၊ မြား၊ ရိုး၊ လူ့အဖွဲ့စည်း
- \* စိုက်ပျိုးရေးနည်းပညာရှိလျှင် ပြားရေး၊ စိုက်ပျိုးရေး၊ မြား၊ ရိုး၊ လူ့အဖွဲ့စည်း
- \* ကျေးရွာပြင်အရပ်ရပ် မြား၊ ရိုး၊ လူ့အဖွဲ့စည်း

ဖွံ့ဖြိုးရေးလုပ်ငန်းများ

- \* ရွာတွင်း၊ ရွာပြင်ကျောက်စွန်းလမ်းခင်း "
- \* သံပန်းတံခါး လိုချင် "
- \* ခြံစည်း၊ ရိုး (အုတ်တံတိုင်း) (သံဆူကြိုး)
- \* စာကြည့်တိုက်
- \* ဆေးပေးခန်း
- \* အုတ်ချစ်ရေး၊ မြား၊ ရိုး
- \* စိုက်ပျိုးရေးနည်းပညာ
- \* ကျေးရွာပြင်အရပ်ရပ် မြား၊ ရိုး၊ လူ့အဖွဲ့စည်း



| စီးစား<br>စားအ<br>ဆင်း | ဖွဲ့ဖြိုးရေးလုပ်ငန်းများ              | အဆိုပြုသူ | မဲအရေတွက် |
|------------------------|---------------------------------------|-----------|-----------|
| ၁                      | ကျောက်ချောလမ်း<br>(ရွာတွင်း၊ ရွာလမ်း) | ကျား+မ    | ၃၉၃       |
| ၂                      | ရွာထွေး၊ ရွာထွက်ထံခါး                 | ကျား+မ    | ၁၄၃       |
| ၃                      | အလယ်တန်းကျောင်း                       | မ         | ၁၀၄       |
| ၄                      | ကျောင်းခြံစည်းရိုး                    | ကျား+မ    | ၈၄        |
| ၅                      | ချောင်းကျတံတား                        | မ         | ၇၈        |
| ၆                      | ဆေးပေးခန်း                            | ကျား      | ၅၀        |
| ၇                      | စာကြည့်တိုက်                          | ကျား+မ    | ၄၆        |
| ၈                      | ကုစင်                                 | မ         | ၄၁        |
| ၉                      | ရိက္ခာပျိုးရေးနည်းပညာ                 | ကျား      | ၂၃        |
| ၁၀                     | စက်ချုပ်သင်တန်း                       | မ         | ၁၂        |
| ၁၁                     | ရွာအုပ်ချုပ်ရေးအဖွဲ့<br>အဆောက်အအုံ    | ကျား+မ    | ၁၁        |
| ၁၂                     | အရောင်းစားခန်းမ                       | မ         | ၆         |
| ၁၃                     | အုပ်ချုပ်ရေးရုံး                      | ကျား      | ၅         |



၆။ ကော်မတီဝင်များရွေးချယ်ခြင်းနှင့်ကျေးရွာဖွံ့ဖြိုးရေးအစီအစဉ်ဆောင်ရွက်မှုမှတ်တမ်းဓါတ်ပုံများ



ကော်မတီရွေးချယ်ရန် မဲရေတွက်နေစဉ်



စီမံကိန်းမိတ်ဆက်အစည်းအဝေး မှတ်တမ်းဓါတ်ပုံ



အမျိုးသမီးများပင့်ကူအိမ်ကွန်ယက်ရေးဆွဲနေစဉ် မှတ်တမ်းဓာတ်ပုံ



ကျေးရွာဖွံ့ဖြိုးရေးဦးစားပေးမဲပေးရန်တန်းစီနေကြစဉ်



ကျေးရွာလုပ်ငန်းခွဲအတွက်အခက်အခဲများဖော်ထုတ်ဆွေးနွေးစဉ်





၇။ ကော်မတီဝင်များစာရင်း

ကော်မတီဝင်များစာရင်း အရှေ့လူနု:ကျေးရွာ၊ ဆားတောင်အုပ်စု

| စဉ် | အမည်                 | ကျား-မ | ရာထူး                                |
|-----|----------------------|--------|--------------------------------------|
| ၁   | ဦးကျော်ဦး            | ကျား   | ကျေးရွာစေတနာဝန်တစ်                   |
| ၂   | ဒေါ်လှလှဝင်း         | မ      | "                                    |
| ၃   | ဦးအောင်ရှိန်         | ကျား   | စီ/ဝေဝက်ဥက္ကဋ္ဌ                      |
| ၄   | ဒေါ်ဝင်းစာ           | မ      | "                                    |
| ၅   | ဦးတင်ဝေ              | ကျား   | ဝယ်ယူရေးဆက်ဆံစာတို                   |
| ၆   | ဦးအောင်စိုး          | ကျား   | "                                    |
| ၇   | ဒေါ်ငြိမ်းငြိမ်းစိုး | မ      | "                                    |
| ၈   | ဦးသက်ပိုင်စိုး       | ကျား   | လူ့ဝန်ထမ်းထိန်းသိမ်းရေး              |
| ၉   | ဒေါ်သုဇာဝင်း         | မ      | "                                    |
| ၁၀  | ဒေါ်တင်နီလာစိုး      | မ      | "                                    |
| ၁၁  | ဒေါ်အေးအေးအောင်      | မ      | ကျေးရွာငွေစာရင်းကိုင်                |
| ၁၂  | ဦးသန်းနိုင်          | ကျား   | စောဇီကြွယ်ကြီးကြွယ်ရေး               |
| ၁၃  | ဒေါ်အေးအေးလွင်       | မ      | "                                    |
| ၁၄  | ဦးဆန်းထွန်း          | ကျား   | "                                    |
| ၁၅  | ဦးခင်စောလွင်         | ကျား   | ဝေဝက်အကြံပြုပိုင်ကြားချက်ဖြေရှင်းရေး |
| ၁၆  | ဒေါ်ကျွဲစန်          | မ      | "                                    |
| ၁၇  |                      |        |                                      |
| ၁၈  |                      |        |                                      |
| ၁၉  |                      |        |                                      |
| ၂၀  |                      |        |                                      |
| ၂၁  |                      |        |                                      |
| ၂၂  |                      |        |                                      |
| ၂၃  |                      |        |                                      |
| ၂၄  |                      |        |                                      |
| ၂၅  |                      |        |                                      |

စုစုပေါင်း။ ( ၁၅ ) ယောက်      ကျား- ( ၈ ) ယောက် +မ- ( ၇ ) ယောက်

ကျေးရွာအုပ်စုစီမံကိန်းအထောက်အကူပြုကော်မတီ

ဦးအောင်လွင်အိန်      ကျေးရွာအုပ်စုစီမံကိန်းအထောက်အကူပြုကော်မတီ၊ ဥက္ကဋ္ဌ  
 ဒေါ်သင်းသင်းစွာ      ကျေးရွာအုပ်စုစီမံကိန်းအထောက်အကူပြုကော်မတီ၊ ဥက္ကဋ္ဌ

ဦးအောင်ရှိန်      ကျေးရွာအုပ်စုစီမံကိန်းအထောက်အကူပြုကော်မတီ၊ ဘဏ္ဍာရေးဥက္ကဋ္ဌ

မှတ်တမ်းတင်သူ  
 အမည်။

ရာထူး။ လူထုစည်းရုံးရေးမှူးရက်စွဲ။ ...../...../.....



၈။ ကျေးရွာအခြေခံအချက်အလက်များ (ပုံစံ-၁)

ပုံစံ - ၈ - ၁ ကျေးရွာအခြေခံအချက်အလက်များ (Form PC 1)

လမ်းညွှန်ချက်။ ကျေးရွာတစ်ရွာသို့ ပထမဆုံးမိတ်ဆက်ခရီး သွားရောက်သောအခါ လူထုစည်းရုံးရေးမှူးသည် ကျေးရွာ ခေါင်းဆောင်များအား ကျေးရွာအချက်အလက်များကို မေတ္တာရပ်ခံ၍ တောင်းခံရသည်။ ဤအချက်အလက်များကို စီမံကိန်း မိတ်ဆက်အစည်းဝေးမတိုင်မီတောင်းခံရမည်။ စီမံကိန်းမိတ်ဆက်အစည်းဝေးတွင် လူထုစည်းရုံးရေးမှူးသည် ဤအချက်အလက် များအား စစ်ဆေးပြီး မှန်ကန်အောင်ပြုလုပ်ရမည်။ ပြီးနောက်တွင် လူထုစည်းရုံးရေးမှူးမှ သတင်းအချက်အလက်ထံသို့ Tablets မှ တဆင့် ဖြည့်သွင်းရမည်။

|   |   |   |
|---|---|---|
| ကျေးရွာခေါင်းဆောင် အမည်<br>ဦးအုန်းစောင် | ကျေးရွာခေါင်းဆောင်၏ ဖုန်းနံပါတ်<br>၀၅ - ၇၄၀၆၇၆၆၅၄ | လူထုစည်းရုံးရေးမှူး၏ အမည်<br>ဦးစန်းထက်အောင် |
| ပြည်နယ်တိုင်းဒေသကြီး<br>ပဲခူးကော့       | မြို့နယ် - ၀၅၇၂၅၅<br>ကျေးရွာအုပ်စု - ဘားဖော်      | ကျေးရွာ - ဘားတောင်အရှေ့ကျွန်း               |

| လူမျိုးစု                                  | အိမ်ထောင်စုအရေအတွက် | ကိုးကွယ်သည့်ဘာသာ     | အိမ်ထောင်စုအရေအတွက် |
|--|---------------------|----------------------|---------------------|
| လူမျိုးစု (၁) - ၁၂၁၁                       | ၂၆                  | ဘာသာ (၁) - ဗုဒ္ဓဘာသာ | ၂၆                  |
| လူမျိုးစု (၂) - ဂရိတ်ဆူး                   | ၁                   | ဘာသာ (၂) - ဗုဒ္ဓဘာသာ | ၁                   |
| လူမျိုးစု (၃) -----                        |                     | ဘာသာ (၃) -----       |                     |
| လူမျိုးစုရော -----<br>အခြား -----          |                     | ဘာသာရော -----        |                     |
|  | အရေအတွက်            |                      |                     |
| မသန်စွမ်းသူများ                            |                     |                      |                     |
| သက်ကြီးရွယ်အိုများ<br>(၆၅ နှစ် နှင့် အထက်) | ၃၉                  |                      |                     |
| စစ်ဘေးရှောင်                               |                     |                      |                     |

|                          | အမျိုးသား<br>(အရေအတွက်) | အမျိုးသမီး<br>(အရေအတွက်) |
|--------------------------|-------------------------|--------------------------|
| လူဦးရေ                   |                         |                          |
| လူမျိုးစု (၁) - ၁၂၁၁     | ၁၅၅                     | ၁၅၄                      |
| လူမျိုးစု (၂) - ဂရိတ်ဆူး | ၁                       |                          |
| လူမျိုးစု (၃) -----      |                         |                          |
| အခြား -----              |                         |                          |
| အိမ်ထောင်ဦးစီး           | ၇၅                      | ၂၁                       |

(ခ) အခြေခံအဆောက်အအုံ အသုံးအဆောင်များ

|              |                  |            |                  |                            |                  |
|--------------|------------------|------------|------------------|----------------------------|------------------|
| စာသင်ကျောင်း | အမှတ်<br>ခြံစံပါ | ကျန်းမာရေး | အမှတ်<br>ခြံစံပါ | ဘာသာရေး အဆောက်<br>အအုံများ | အမှတ်<br>ခြံစံပါ |
|--------------|------------------|------------|------------------|----------------------------|------------------|



|                 |                                     |                  |                          |                    |                                     |
|-----------------|-------------------------------------|------------------|--------------------------|--------------------|-------------------------------------|
| အထက်တန်းကျောင်း | <input type="checkbox"/>            | ဆေးရုံ           | <input type="checkbox"/> | စေတီ               | <input checked="" type="checkbox"/> |
| အလယ်တန်းကျောင်း | <input type="checkbox"/>            | ကျန်းမာရေးဌာန    | <input type="checkbox"/> | ဘုန်းကြီးကျောင်း   | <input checked="" type="checkbox"/> |
| မူလတန်းကျောင်း  | <input checked="" type="checkbox"/> | ကျန်းမာရေးဌာနခွဲ | <input type="checkbox"/> | ဟိန္ဒူဘုရားကျောင်း | <input type="checkbox"/>            |
| မူကြိုကျောင်း   | <input type="checkbox"/>            | ဆေးပေးခန်း       | <input type="checkbox"/> | ရေစိမ့်ယာန်ကျောင်း | <input type="checkbox"/>            |
| အခြား           | <input type="checkbox"/>            | အခြား            | <input type="checkbox"/> | ဗလီ                | <input type="checkbox"/>            |
|                 |                                     |                  |                          | အခြား              | <input type="checkbox"/>            |
| မှတ်ချက်        |                                     | မှတ်ချက်         |                          | မှတ်ချက်           |                                     |

(ဂ) ကျွမ်းကျင်သူများမှတ်တမ်း (ကျေးရွာတွင်နေထိုင်သော သို့မဟုတ် တခြားရွာမှလာရောက်သော ကျွမ်းကျင်သူများ)

| (၁) စာသင်ကျောင်း |                                     |                                     | (၂) ကျန်းမာရေး           |                          |                                     | (၃) လက်မှုပညာရှင်         |                                     |                          |
|------------------|-------------------------------------|-------------------------------------|--------------------------|--------------------------|-------------------------------------|---------------------------|-------------------------------------|--------------------------|
|                  | ရွာတွင်နေထိုင်သူ                    | အခြားရွာမှလာသူ                      |                          | ရွာတွင်နေထိုင်သူ         | အခြားရွာမှလာသူ                      |                           | ရွာတွင်နေထိုင်သူ                    | အခြားရွာမှလာသူ           |
| မူလတန်းပြဆရာ/မ   | <input checked="" type="checkbox"/> | <input checked="" type="checkbox"/> | ဆရာဝန်                   | <input type="checkbox"/> | <input type="checkbox"/>            | လက်သမား                   | <input checked="" type="checkbox"/> | <input type="checkbox"/> |
| အထက်တန်းပြဆရာ/မ  | <input type="checkbox"/>            | <input type="checkbox"/>            | လက်ထောက်ကျန်းမာရေးမှူး   | <input type="checkbox"/> | <input type="checkbox"/>            | ပန်းရံ                    | <input type="checkbox"/>            | <input type="checkbox"/> |
| အလယ်တန်းပြဆရာ/မ  | <input type="checkbox"/>            | <input type="checkbox"/>            | အမျိုးသမီးကျန်းမာရေးဆရာမ | <input type="checkbox"/> | <input type="checkbox"/>            | လျှပ်စစ်ကျွမ်းကျင်ပီးသမား | <input type="checkbox"/>            | <input type="checkbox"/> |
| မူကြိုဆရာ/မ      | <input type="checkbox"/>            | <input type="checkbox"/>            | သားဖွားဆရာမ              | <input type="checkbox"/> | <input checked="" type="checkbox"/> | ရေပိုက်သွယ်သူ             | <input type="checkbox"/>            | <input type="checkbox"/> |
| အခြား            | <input type="checkbox"/>            | <input type="checkbox"/>            | ပြည်သူ့ကျန်းမာရေးလုပ်သား | <input type="checkbox"/> | <input type="checkbox"/>            | စက်ပြင်ဆရာ                | <input type="checkbox"/>            | <input type="checkbox"/> |
| မှတ်ချက်         |                                     |                                     | မှတ်ချက်                 |                          |                                     | မှတ်ချက်                  |                                     |                          |

(ဃ) ကျေးရွာသို့ ရောက်ရှိနိုင်သည့် လမ်းအခြေအနေ / ကျေးရွာတစ်ရွာသည် ၎င်း၏ ကျေးရွာအုပ်စုနှင့် ဆက်သွယ်ထားသော လမ်းအခြေအနေ (အောက်ပါတို့ကိုဝိုင်းပါ)

ကျောက်ကြမ်းလမ်း: ကတ္တရာလမ်း: ကွန်ကရစ်လမ်း: မော်တော်ဆိုင်ကယ်လမ်း:  
 ကျောက်ခင်းလမ်း: မြေသားလမ်း: လူသွားလမ်း: အခြား: \_\_\_\_\_

(င) ကျေးရွာဖွံ့ဖြိုးမှုစီမံချက်

- (၁) လူထုပဟိုပြုစီမံကိန်းမစတင်မှ ဤကျေးရွာတွင်ကျေးရွာဖွံ့ဖြိုးမှု စီမံချက်ရှိခဲ့ပါသလား? ဝိုင်းပါ  
 ရှိပါသည်/မရှိပါ/မသိပါ
- (၂) ရှိခဲ့ပါလျှင် ဤစီမံချက်ကို မည်သည့် ခုနှစ်တွင်ပြင်ဆင်ခဲ့ပါသနည်း? နှစ်-----/မသိပါ
- (၃) ဤစီမံချက်ကို မြို့နယ်မှအတည်ပြုခဲ့ပါသလား? ပြုခဲ့ပါသည်/မပြုခဲ့ပါ /မသိပါ

(စ) ခရီးအကွာအဝေး

- (၁) ဤကျေးရွာ၏ပဟိုမှ ၎င်းကျေးရွာအုပ်စု၏ပဟိုအထိ ခရီးခိုင်းမည်မျှကွာဝေးသနည်း? မိုင်-----/မသိပါ
- (၂) ဤကျေးရွာမှ ၎င်းကျေးရွာအုပ်စု၏ပဟိုအထိ သွားလာရာတွင်ကြာမြင့်သည့်အချိန်

ခြောက်သွေ့ရာသီတွင်ကြာချိန် ----- ၁၅ မိနစ် ----- ထော်လာရီ/မော်တော်ဆိုင်ကယ်/မြေလျင်/လား/မော်တော်ဘုတ်/  
 အခြား: -----

မိုးရာသီတွင်ကြာချိန် ----- ၁၅ မိနစ် ----- ထော်လာရီ/မော်တော်ဆိုင်ကယ်/မြေလျင်/လား/မော်တော်ဘုတ်/  
 အခြား: -----





(ဆ) ပတ်ဝန်းကျင်ဆိုင်ရာ သဘာဝဘေးအန္တရာယ်

ဤကျေးရွာတွင် ရေကြီးခြင်းကဲ့သို့ သဘာဝဘေးအန္တရာယ်ကျရောက်ဖူးခြင်း ရှိပါသလား။

မရှိပါ  ရှိပါသည် ရှိလျှင်ဖော်ပြပါ -----

(ဇ) ကျေးရွာတွင် ဖွဲ့စည်းထားသော အဖွဲ့အစည်းများ

လူထုဗဟိုပြုစီမံကိန်းမတိုင်မီ ဤကျေးရွာတွင် ကျေးရွာဖွံ့ဖြိုးရေးအတွက် အစိုးရ (သို့) ရွာသားများကိုယ်တိုင်(သို့) စီမံကိန်းတစ်ခုခုမှ ဖွဲ့စည်းထားသည့် အဖွဲ့အစည်းများရှိပါသလား။

(၁) ကျေးရွာဗဟိုပြုစီမံကိန်းအဖွဲ့

(၂) -----

(ဈ) အထွေထွေအုပ်ချုပ်ရေး ဦးစီးဌာန (GAD) မှ မှတ်တမ်းတင်ထားခြင်း

ဤကျေးရွာသည် အထွေထွေအုပ်ချုပ်ရေး ဦးစီးဌာန (GAD) မှ မှတ်တမ်းတင်ထားမှု ရှိပါသလား။

မရှိပါ  ရှိပါသည်

ကျေးရွာခေါင်းဆောင်

အမည် - ဦးအုန်းမောင်

လက်မှတ် [Signature] နေ့စွဲ - ၂၉.၁.၂၀၁၇

လူထုစည်းရုံးရေးမှူး

အမည် ဦးစန်းထက်အောင်

လက်မှတ် [Signature] နေ့စွဲ ၂၉.၁.၂၀၁၇



၉။ ပုံစံ ၈-၂။ စီမံကိန်းစက်ဝန်းအချိန်ဇယား

ပုံစံ - ၈ - ၂ - စီမံကိန်းစက်ဝန်းအချိန်ဇယား (PC 2)

လမ်းညွှန်ချက်၊ သက်ဆိုင်ရာလူထုစည်းရုံးရေးမှူး/လက်ထောက်နည်းပညာမှူးများမှ စီမံကိန်းစက်ဝန်းအဆင့်တစ်ခုစီပြီးစီးတိုင်း ကျေးရွာနှင့် ကျေးရွာအုပ်စုအတွက် ဤပုံစံကို ဖြည့်သွင်းရမည်။

စည်းရုံးရေးမှူး/ဝန်ထမ်း အမည် - ဦးစန်း တက်ကျော်

နေ့စွဲ - ၂၀၂၀.၁၀.၁၅ စက်ဝန်းအားအမှတ်ဖြစ်ပါ  စက်ဝန်း(၁)  စက်ဝန်း(၂)  စက်ဝန်း(၃)

ဖြည့်နှယ်/တိုင်း - မန္တလေး မြို့နယ် - စဉ့်ကူး ကျေးရွာအုပ်စု - စာတော် ကျေးရွာ - ၁၀၅၅ လူဦး

| စီမံကိန်းဆောင်ရွက်အဆင့်များ   | နေ့စွဲ        |                  | အစည်းအဝေးတွင်တက်ရောက်သူအရေအတွက် |                    |                      |  |
|---|---------------|------------------|---------------------------------|--------------------|----------------------|--|
|   | စတင်သည့် ဇန့် | ပြီးဆုံးသည့်ဇန့် | အချိုးသား အရေအတွက်              | အချိုးသီး အရေအတွက် | အိမ်ထောင်စု အရေအတွက် | လူမျိုးစုတက်ရောက်သူ အရေအတွက် နှင့် လူမျိုးစုအမည် |
| ၁။ ကျေးရွာစီမံကိန်း မိတ်ဆက်အစည်းအဝေး  | ၃၁.၁.၂၀၂၁     | ၃၁.၁.၂၀၂၁        | ၄၈                              | ၂၂                 | ၇၀                   | ၁၁၈   ၇၀   |
| ၂။ ကျေးရွာစွဲမြို့ရေး စီမံချက်ရေးဆွဲခြင်း အစည်းအဝေး   | ၁.၂.၂၀၂၁      | ၁.၂.၂၀၂၁         | ၅၈                              | ၃၉                 | ၉၀                   | ၁၁၀   ၉၀   |
| ၃။ ကျေးရွာအုပ်စု လုပ်ငန်းဆုံးဖြတ်ချက်ချသည့် အစည်းအဝေး   | ၂.၂.၂၀၂၁      | ၂.၂.၂၀၂၁         | ၁၁                              | ၁၃                 | ၂၄                   | ၁၁၀   ၂၄   |
| ၄။ မြို့နယ်အဆင့် စီမံကိန်းရေးဆွဲရေး နှင့် အကောင်အထည်ဖော်ရေးကော်မတီ၏ စီမံကိန်း သုံးသပ်မှု အစည်းအဝေး                      |               |                  | မလို                            | မလို               | မလို                 | မလို   |
| ၅။ မြို့နယ် စီမံကိန်းရေးဆွဲရေး နှင့် အကောင်အထည်ဖော်ရေး ကော်မတီ၏ဆုံးဖြတ်မှုကို ရွာသို့ အသိပေး အကြောင်းကြားသည့် အစည်းအဝေး | ၂၈.၄.၂၀၂၁     | ၂၈.၄.၂၀၂၁        | ၂၉                              | ၃၁                 | ၆၀                   | ၁၁၀   ၆၀   |
| ၆။ စီမံကိန်းလုပ်ငန်းဆွဲစီမံချက်ရေးဆွဲခြင်း အစည်းအဝေး  |               |                  |                                 |                    |                      |  |
| ၆.၁။ စီမံကိန်းလုပ်ငန်း အကောင်အထည်ဖော် ရေးအစီအစဉ် ရေးဆွဲခြင်း  | ၂၈.၄.၁၇       | ၂၈.၄.၁၇          | ၂၉                              | ၃၁                 | ၆၀                   | ၁၁၀   ၆၀   |



|   |         |         |    |    |    |     |    |
|---|---------|---------|----|----|----|-----|----|
| ၆.၂။ ယယ်လူရေးအစီအစဉ် ရေးဆွဲခြင်း                        | ၂၀၂၄-၁၇ | ၂၀၂၄-၁၇ | ၂၂ | ၃၁ | ၆၀ | ၂၂၈ | ၆၀ |
| ၆.၃။ ဘဏ္ဍာရေးဂရုန်ကျမှု လျာထားအစီအစဉ် ရေးဆွဲခြင်း       | ၂၀၂၄-၁၇ | ၂၀၂၄-၁၇ | ၂  | ၄  | ၁၃ | ၂၂၁ | ၁၃ |
| ၆.၄။ ပြင်/ထိန်းအစီအစဉ် ရေးဆွဲခြင်း                      | ၂၀၂၄-၁၇ | ၂၀၂၄-၁၇ | ၂၂ | ၃၁ | ၆၀ | ၂၂၈ | ၆၀ |
| ၇။ စီမံကိန်းလုပ်ငန်းခွဲ တိုးတက်မှု စောင့်ကြည့်အစည်းအဝေး |         |         |    |    |    |     |    |
| ၇.၁။ အစည်းအဝေး ပထမအကြိမ်                                | ၁၄.၆.၁၇ | ၁၅.၆.၁၇ | ၇  | ၇  | ၁၄ | ၂၂၁ | ၁၄ |
| ၇.၂။ အစည်းအဝေး ဒုတိယအကြိမ်                              | ၃၀.၇.၁၇ | ၃၀.၇.၁၇ | ၇  | ၇  | ၁၄ | ၂၂၁ | ၁၄ |
| ၇.၃။ အစည်းအဝေး တတိယအကြိမ်                               | ၁၅.၇.၁၇ | ၁၅.၇.၁၇ | ၇  | ၇  | ၁၄ | ၂၂၁ | ၁၄ |
| ၈။ စီမံကိန်းလုပ်ငန်းခွဲ အပြီးသတ်စစ်ဆေးခြင်း အစည်းအဝေး   | ၂၇.၇.၁၇ | ၂၇.၇.၁၇ | ၇  | ၇  | ၁၄ | ၂၂၁ | ၁၄ |
| ၉။ လူထုစစ်ဆေးခွဲအစည်းအဝေး                               |         |         |    |    |    |     |    |



၁၀။ ပုံစံ ၈-၃။ ကျေးရွာဖွံ့ဖြိုးရေး ဦးစားပေးအစီအစဉ်

ပုံစံ - ၈ - ၃ ကျေးရွာဖွံ့ဖြိုးရေး ဦးစားပေးအစီအစဉ် (Form PC 3)

လမ်းညွှန်ချက်။ အဆင့်(၃) ကျေးရွာမှိုင်းချက်အစည်းအဝေး ပြီးဆုံးသောအခါ ကျေးရွာစီမံကိန်း အထောက်အကူပြု ကော်မတီသည် လူထုစည်းရုံးရေးမှူး/ဝန်ထမ်း အမည် - ဦးစိန်ထွန်းအောင်

နေ့စွဲ - ၃၁.၁.၂၀၁၇ စက်ဝန်းအား အမှတ်ခြစ်ပါ (V)  စက်ဝန်း(၁)  
 စက်ဝန်း(၂)  စက်ဝန်း(၃)  စက်ဝန်း(၄)

ပြည်နယ်/တိုင်း မန္တလေး မြို့နယ် မြောက်ကျေးရွာအုပ်စု - ဓားတော် ကျေးရွာ - အရှေ့လူရွာ

က။ အခက်အခဲအတားအဆီးများအားရှေးနှေးခြင်း - ယခုလက်ရှိအခြေအနေတွင် ဤကျေးရွာဖွံ့ဖြိုးတိုးတက်ရေးအတွက် အဓိက အခက်အခဲအတားအဆီးများသည် မည်သည်များဖြစ်ပါသနည်း။ (အမျိုးသား/သမီး အနည်းဆုံးအခက်အခဲ ၅ ခုစီဖော်ပြပါ)

| အမျိုးသား အဖွဲ့မှ တင်ပြသောအခက်အခဲအတားအဆီးများ | အမျိုးသမီး အဖွဲ့မှတင်ပြသောအခက်အခဲအတားအဆီးများ |
|---|---|
| ၁ ဂွာတွင်းပြင်လမ်းမတော် ညာဘက်                 | ၁ တောင်သူဇွန်ကျောင်းဘေးအစွန်း                 |
| ၂ ရွာထဲတံခါးမရှိလှုံ့ခြုံမှုအားနည်း           | ၂ ရွာတွင် လှုံ့ခြုံမှုမရှိ                    |
| ၃ ကျောင်းခြံစည်းရုံးခြင်းမရှိ                 | ၃ ကလေးတွေလှုံ့ခြုံမှုမရှိ                     |
| ၄ မဟာဥဒတိုက်မရှိ                              | ၄ ဘေ့ကရေခက်ခဲ                                 |
| ၅ အေးမြေးဆုံးမရှိ                             | ၅ မဟာဥဒတိုက်မရှိ                              |

ခ။ မှိုင်းမှိုင်းခြင်း - နောင်လာမည့် ( ၅ )နှစ် အတွင်း ကျေးရွာဖွံ့ဖြိုးရေး မှိုင်းမှိုင်းလျာထားချက်များအား တင်ပြပါ။

| အမျိုးသားအဖွဲ့မှ တင်ပြသောမှိုင်းမှိုင်းချက်များ | အမျိုးသမီးအဖွဲ့မှ တင်ပြသောမှိုင်းမှိုင်းချက်များ |
|---|--|
| ၁ ကျေးရွာရောင်းဝယ်ရေးကောင်စီ                    | ၁ ဥဒတိုက်  |
| ၂ မြို့အတွက်လှုံ့ခြုံမှုရှိလာ                   | ၂ ရွာတွင်လှုံ့ခြုံမှုရှိ                         |
| ၃ အေးချမ်းစွာစားသုံးခြင်း                       | ၃ ကလေးတွေလှုံ့ခြုံမှုရှိ                         |
| ၄ မဟာဥဒတိုက်ဆုံးပြုတ်ချက်မရှိ                   | ၄ အိမ်ထိုင်ရာရေကန်ရေလုံခြုံ                      |
| ၅ အေးမြေးဆုံးမရှိ                               | ၅ မဟာဥဒတိုက်တက်လာမည်                             |

ဂ။ လူထုစီမံကိန်း၏ လာမည့် ( ၄ ) နှစ်အတွက် အကျုံးမဝင်သော ဦးစားပေး ဖွံ့ဖြိုးတိုးတက်မှု လုပ်ငန်း အစီအစဉ်များအားဖော်ပြပါ။

| အဆင့် | ကျေးရွာအတွက် ဦးစားပေး ဖွံ့ဖြိုးတိုးတက်မှု လုပ်ငန်းစဉ်များ | အဆိုပြုသူ (အမျိုးသားများ/ အမျိုးသမီးများ/ အမျိုးသား+ အမျိုးသမီး) | ခန့်မှန်းကုန်ကျ စရိတ် | အကျိုးခံစားခွင့်ရှိသူ ခန့်မှန်းခြေ အရေအတွက် |
|-------|---|--|-----------------------|---|
| ၁     | ကျောက်ချောကမ်းခြေဖွဲ့စည်း                                 | ကျား+မ   |                       | ၃၄၁   |
| ၂     | ရွာထဲရွာထွက်ခံခါး   | ကျား+မ   |                       | ၃၄၁   |
| ၃     | အလယ်တန်းကျောင်း   | မ  |                       | ၃၄၁   |
| ၄     | ကျောင်းခြံစည်းရုံးခြင်း                                   | ကျား+မ   |                       | ၃၄၁   |
| ၅     | စေတီလှူဒါန်း  | မ  |                       | ၃၄၁   |

ဃ။ လူထုစီမံကိန်း၏ လာမည့် ( ၄ ) နှစ်အတွက် အကျုံးမဝင်သော ဦးစားပေး ဖွံ့ဖြိုးတိုးတက်မှု လုပ်ငန်း အစီအစဉ်များအားဖော်ပြပါ။

| အဆင့် | ကျေးရွာအတွက် ဦးစားပေး ဖွံ့ဖြိုး | အဆိုပြုသူ (အမျိုးသားများ/ အမျိုးသမီး) | အခန်းကဏ္ဍ |
|-------|---------------------------------|---------------------------------------|-----------|
|       |                                 |                                       |           |



|   | တိုးတက်မှု လုပ်ငန်းစဉ်များ    | အမျိုးသမီးများ/အမျိုးသား+<br>အမျိုးသမီး) |  |
|---|-------------------------------|--|--|
| ၁ | စိုက်ပျိုးရေးနှင့်ပစ္စည်းများ | ကျား                                     |  |
| ၂ | စက်ချုပ် ၁၀၆၀၀၀               | မ  |  |
| ၃ | ဒုတိယ ချုပ်ရေးမှူးရုံး        | ကျား                                     |  |
| ၄ |                               |  |  |
| ၅ |                               |  |  |

ခေါင်းဆောင်၊ ကျေးရွာစီမံကိန်းအထောက်အကူပြုကော်မီတီမှ အတည်ပြုသည်။

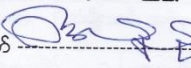
အမည် ဦးကျော်နိုင်စိုး လက်မှတ်  နေ့စွဲ ၃၁.၁.၂၀၁၇



၁၁။ ပုံစံ ၈-၄ ကျေးရွာဖွံ့ဖြိုးရေးစီမံကိန်းလုပ်ငန်းခွဲရွေးချယ်ခြင်းပုံစံ

လူထုဖော်ပြစီမံကိန်းစီမံကိန်းလက်စွဲ  
အပိုင်း-၃ ၉.၉.၂၀၀၅

ပုံစံ ၈-၄ ကျေးရွာအုပ်စုစီမံကိန်းလုပ်ငန်းခွဲရွေးချယ်ခြင်းပုံစံ

လမ်းညွှန်ချက်။ ။ ကျေးရွာအုပ်စုစီမံချက်ရေးဆွဲသည့်အစည်းအဝေးတွင် ဤပုံစံအားလူထုစည်းရုံးရေးမှူး / လက်ထောက်နည်းညွှန်ရေးမှူး၏ အကူအညီဖြင့်ပြည့်စုံစွာ ဖြည့်သွင်းရမည်။ ဤပုံစံအားပြည့်စုံစွာဖြည့်သွင်းပြီးပါကကျေးရွာအုပ်စုဖွံ့ဖြိုးတိုးတက်ရေးစီမံချက်တွင်နောက်ဆက်တွဲအဖြစ်တွဲထားရမည်။ CF မှ အချက်အလက်များကို MIA သို့ ထည့်သွင်းရမည်။ ကျေးရွာစည်းရုံးရေးမှူး/ဝန်ထမ်းအမည် ဖွဲ့စည်းမှုကြီးထွန်း

နေ့စွဲ ၂.၁.၂၀၁၇

စက်ဝန်းအားအမှတ်ဖြစ်ပေးပါ(✓)စက်ဝန်း(၀) စက်ဝန်း(၂) စက်ဝန်း(၃) စက်ဝန်း(၄) စက်ဝန်း(၅)

ကျေးရွာအုပ်စု စာအတောင်ကျေးရွာ

| ကျေးရွာအမည် | ဆောင်ရွက်မည့် လုပ်ငန်းများ | အတိုင်းအတာ       | ခန့်မှန်း တိုက်ရိုက်အကျိုး ခံစားခွင့်ရှိသူများ | အဆိုပြုထင်ပြုသူ     | ခန့်မှန်းကုန်ကျစရိတ်   |                      |  |
|-------------|----------------------------|------------------|--|---------------------|------------------------|----------------------|--|
|             |                            |                  |  |                     | စီမံကိန်းမှ ထည့်ဝင်မှု | ကျေးရွာမှ ထည့်ဝင်မှု | အခြားထည့်ဝင်မှု (ဖော်ပြပါ) ထည့်ဝင်ငွေ   အမည်/အဖွဲ့ |
| သားတောင်    | ရေစေ့+ရေ တွင်းပြုပြင်      | -                | ၄၄၃  | ကျေး<br>မ<br>ကျေး+မ | ၇၃၅၀၀၀                 | -                    | ၇၃၅၀၀၀   |
| အရှေ့ကုန်း  | ရွာပြင်လမ်း                | ၁၂၁' ၆"ထု-၁၂၅၅၅' | ၃၄၁  | ကျေး<br>မ<br>ကျေး+မ | ၅၂၅၀၀၀                 | -                    | ၅၂၅၀၀၀   |
| ရွာအောက်    | ကျေးရွာပြင်                | ၄၃၃' ၆"ထု        |  | ကျေး<br>မ<br>ကျေး+မ | ၇၅၅၀၀၀                 | -                    | ၇၅၅၀၀၀   |
|             |                            |                  |  | ကျေး<br>မ<br>ကျေး+မ |                        |                      |  |
|             |                            |                  |  | ကျေး<br>မ<br>ကျေး+မ |                        |                      |  |

ရက်စွဲ: ကျေးရွာအုပ်စု စီ/ထောက်ကော်မတီ ၂၀၁၅

အမည် ဦးအောင်ကျေးရွာ၊ လက်မှတ်

ရက်စွဲ - ၂.၁.၂၀၁၇

ဒေါ်သင်သင်စွေ



၁၂။ အစည်းအဝေး မှတ်တမ်းများ



ကျေးရွာအစည်းအဝေးမှတ်တမ်း

အစည်းအဝေးပြုလုပ်သည့်နေရာ ။ ။ ကန္တာ:ကျောင်း  
 ကျေးရွာ ။ ။ အရှေ့တုန်း  
 ကျေးရွာအုပ်စု ။ ။ ဘားတောင်  
 အချိန် ။ ။ ၂:၀၀နာရီ  
 အစည်းအဝေးအမည် ။ ။ ဒုတိယအကြိမ်အစည်းအဝေး  
 တက်ရောက်သူဦးရေ ကျား ( ၉၈ )၊ မ ( ၃၉ ) စုစုပေါင်း ( ၁၀၇ )

အစည်းအဝေးတွင်ဆွေးနွေးသည့်အကြောင်းအရာ။

- ၁။ မဝဝရွာနေ... ဆွေးနွေးခဲ့ခြင်းသည်... အကြောင်းအရာများကို.....
- ၂။ ကျေးရွာ... ကိုယ်တိုင်... ဦးစားပေးဆောင်ရွက်... ဆွေးနွေးခြင်းဖြစ်သည်။
- ၃။ ဦးစားပေးအားပေးမှုများကိုလည်း... မဲပေးဆွေးနွေးဆောင်ရွက်ခဲ့ခြင်း
- ၄။ ဖြစ်သည်။
- ၅။ အသက်... မတိုင်မီ... ကျေးရွာ... ကိုယ်တိုင်... အားပေးမှုများကို.....
- ၆။ လည်း... ဖြစ်သည်... ဆွေးနွေးခဲ့ခြင်း
- ၇။ ကျေးရွာ... ဖြစ်သည်... ကိုယ်တိုင်... များကိုလည်း... အားပေးမှုများကို.....
- ၈။ အားပေးမှု... သည်။
- ၉။ မိမိတို့... ကို... အကျိုး... ရောက်... လည်း... အကျိုး... ရောက်... သော
- ၁၀။ လည်း... များကိုလည်း... ဖြစ်... ဆွေးနွေးခဲ့ခြင်း



ဆွေးနွေးချက်များ (ပြောသူနှင့်အကြောင်းအရာကိုတွဲမှတ်တမ်းတင်ရန်)

- ကျေးဇူး စီမံအဖွဲ့မှ ကျေးဇူးတင်စာများ ရေးသားပြီး ကျေးဇူးတင်စာများ ပေးပို့ရန်အတွက် အကြောင်းအရာများကို စာတမ်းတင်ရန်

- တို့ရောက် ကျေးဇူးတင်စာများကို စာတမ်းတင်ရန် ပြုလုပ်ရန်အတွက်

- ထို့နောက် ကျေးဇူးတင်စာများ ပြုလုပ်ရန်အတွက် စာတမ်းတင်ရန် ပြုလုပ်ရန်အတွက်





ဆုံးဖြတ်ချက်များ

- ၁။ ကျေးဇူးပြု၍ အကျိုးသက်သာမှု အကျိုးအမြတ်၊ ဖွဲ့စည်းပုံစံကောင်းမွန်မှု၊ လူမှုရေး၊ နယ်ပယ်ရေးရာများ ဦးစားပေးလုပ်ဆောင်ခြင်းနှင့် မြေယာများကို မဲယေးဆွဲယူခြင်းဖြင့်
- ၂။ ရေပိုမိုရရှိရန် ဦးစားပေးလုပ်ဆောင်ခြင်းနှင့် မြေယာများမှ မထင်မှတ်စွာ ရေအပြစ် ဂွာပြင်လက်၊ ပြာပြင်ရန်
- ၃။ ဝန်ထောက် ကျေးဇူးပြုပေးဆောင်ခြင်းနှင့် အကျိုးရှိစေရန် ရေပေးစနစ်ဖြင့် ရွေးချယ်ပြီး ဥက္ကဋ္ဌ အစည်းအဝေးကို ပြီးဆုံးခဲ့သည်။

၄။ .....

၅။ .....

မှတ်တမ်းတင်သူ  
 အမည် - ဦးစန်းတက်အောင်  
 ရာထူး - ကူညီစဉ်းစားရေးမှူး  
 ရက်စွဲ - ၁.၂.၂၀၁၇

အတည်ပြုသူ  
 အမည် - ဦးအုန်းမောင်  
 ရာထူး - ရာအိမ်မှူး  
 ရက်စွဲ - ၁.၂.၂၀၁၇



၁၃။ ကဏ္ဍအလိုက် အခက်အခဲမှတ်တမ်း

အုပ်စု - ဆားတောင် - - - | ကျေးရွာ - အရှေ့ကျွန်း - - -

နောက်ဆက်တွဲ(၄) ခြားနားသောအပိုင်းများအတွက် ဦးစားပေးပံ့ပိုးရေးလုပ်ငန်းစဉ် အနှစ်ချုပ်

မူရင်းသည်အား VPSIC တွင်ထားရှိရပါမည်၊ အခြားဌာနများနှင့် ညှိနှိုင်းရန်အတွက် မိတ္တူအား TPIC သို့ပို့ရပါမည်၊ MIS data အနေဖြင့် သွင်းရန် မလိုအပ်ပါ။

|                                | အဆင့် | လုပ်ငန်း                             | မည်သူဦးစားပေးလဲ   | ကျေးရွာမှတာဝန်ခံသူ (သို့) အဖွဲ့ဝင် | ပြင်ပမှမည်သူ ထောက်ပံ့ မလဲ |
|--------------------------------|-------|--------------------------------------|---|------------------------------------|---------------------------|
| အခြေခံအဆောက်အအုံ               | ၁     | ရွာပြင်ဝင်ဂါးစား ပြန်ပြင်ခြင်း       | <input checked="" type="checkbox"/> မ<br><input checked="" type="checkbox"/> ကျား | ကျေးရွာစီ/ထောက် ကော်မတီ            | လူထုပညာပြုစီမံကိန်း       |
|                                | ၂     | ရွာဝင်၊ ရွာထွက် တံခါး ပြန်ပြင်ခြင်း  | <input checked="" type="checkbox"/> မ<br><input checked="" type="checkbox"/> ကျား | "                                  | "                         |
|                                | ၃     | အလယ်တန်း ကျောင်း                     | <input checked="" type="checkbox"/> မ<br><input type="checkbox"/> ကျား            | "                                  | "                         |
|                                | ၄     | ကျောင်း ခြံစုခင်း၊ ရိုးပြန်ပြင်ခြင်း | <input checked="" type="checkbox"/> မ<br><input checked="" type="checkbox"/> ကျား | "                                  | "                         |
|                                | ၅     | ဆောင်းကျွန်း တံတား                   | <input checked="" type="checkbox"/> မ<br><input type="checkbox"/> ကျား            | "                                  | "                         |
| အသက်စွေးစားကျောင်း/ပိတ်ပိတ်ရေး | ၁     | မိုက်ပျိုး ရေကန်စုတ် ပစ္စည်း         | <input type="checkbox"/> မ<br><input checked="" type="checkbox"/> ကျား            |                                    |                           |
|                                | ၂     | ဝက်ချယ်သစ်တန်း                       | <input checked="" type="checkbox"/> မ<br><input type="checkbox"/> ကျား            |                                    |                           |
|                                | ၃     |                                      | <input type="checkbox"/> မ<br><input type="checkbox"/> ကျား                       |                                    |                           |
|                                | ၄     |                                      | <input type="checkbox"/> မ<br><input type="checkbox"/> ကျား                       |                                    |                           |
|                                | ၅     |                                      | <input type="checkbox"/> မ<br><input type="checkbox"/> ကျား                       |                                    |                           |
| ကျန်းမာရေးနှင့် အာဟာရ          | ၁     |                                      | <input type="checkbox"/> မ<br><input type="checkbox"/> ကျား                       |                                    |                           |
|                                | ၂     |                                      | <input type="checkbox"/> မ<br><input type="checkbox"/> ကျား                       |                                    |                           |
|                                | ၃     |                                      | <input type="checkbox"/> မ<br><input type="checkbox"/> ကျား                       |                                    |                           |
|                                | ၄     |                                      | <input type="checkbox"/> မ<br><input type="checkbox"/> ကျား                       |                                    |                           |
|                                | ၅     |                                      | <input type="checkbox"/> မ<br><input type="checkbox"/> ကျား                       |                                    |                           |
| ပညာရေး                         | ၁     |                                      | <input type="checkbox"/> မ<br><input type="checkbox"/> ကျား                       |                                    |                           |
|                                | ၂     |                                      | <input type="checkbox"/> မ<br><input type="checkbox"/> ကျား                       |                                    |                           |
|                                | ၃     |                                      | <input type="checkbox"/> မ<br><input type="checkbox"/> ကျား                       |                                    |                           |



အရှေ့လူနီးကျေးရွာ ၁ဆားတောင်ဒုတိယ

|       |   |                               |  |    |
|-------|---|-------------------------------|--|----|
|       |   | <input type="checkbox"/> မ    |  |    |
|       | ၄ | <input type="checkbox"/> ကျား |  |    |
|       | ၅ | <input type="checkbox"/> မ    |  |    |
|       |   | <input type="checkbox"/> ကျား |  |    |
| အခြား | ၀ | ဆုတ်ချွတ်ရေးစွာ<br>ရှ်        | <input type="checkbox"/> မ               |    |
|       |   |                               | <input checked="" type="checkbox"/> ကျား |    |
|       | ၂ |                               | <input type="checkbox"/> မ               |    |
|       |   |                               | <input type="checkbox"/> ကျား            | ၆. |
|       | ၃ |                               | <input type="checkbox"/> မ               |    |
|       |   |                               | <input type="checkbox"/> ကျား            |    |
|       | ၄ |                               | <input type="checkbox"/> မ               |    |
|       |   | <input type="checkbox"/> ကျား |  |    |
|       | ၅ |                               | <input type="checkbox"/> မ               |    |
|       |   | <input type="checkbox"/> ကျား |  |    |