

ပြည်ထောင်စုသမ္မတ မြန်မာနိုင်ငံတော် အစိုးရ
စိုက်ပျိုးရေး၊ မွေးမြူရေးနှင့် ဆည်မြောင်းဝန်ကြီးဌာန
ကျေးလက်ဒေသဖွံ့ဖြိုးတိုးတက်ရေး ဦးစီးဌာန
ပျော်ဘွယ်မြို့နယ်



လူထုဗဟိုပြုစီမံကိန်း
National Community Driven Development Project
(NCDDP)



ကျေးရွာဖွံ့ဖြိုးရေးအစီအစဉ်
Village Development Plan (VDP)
အရှေ့ကုန်းကျေးရွာ၊ ဆားတောင်ကျေးရွာအုပ်စု



မာတိကာ

- ၁။ မြို့နယ်မြေပုံ
- ၂။ ကျေးရွာမြေပုံ(တည်နေရာ)
- ၃။ အုပ်စုတွင်ပါဝင်သောကျေးရွာများစာရင်း
- ၄။ ကျေးရွာအခြေခံအချက်အလက်များ (ကျေးရွာသမိုင်းကြောင်း)
- ၅။ လူထုပူးပေါင်းပါဝင်သော လူမှုဆန်းစစ်ခြင်းနှင့် အကဲဖြတ်ခြင်းလုပ်ငန်းစဉ်(PSA/PRA)အကျဉ်းချုပ်ဇယား
- ၆။ ကျေးရွာဖွံ့ဖြိုးရေးအစီအစဉ်အတွက်အသုံးပြုခဲ့သော PRA tools များနှင့်တစ်ခုချင်းစီအတွက် သုံးသပ် ချက်များ
- ၇။ ကော်မတီဝင်များရွေးချယ်ခြင်းနှင့်ကျေးရွာဖွံ့ဖြိုးရေးအစီအစဉ်ဆောင်ရွက်မှုမှတ်တမ်းဓါတ်ပုံများ
- ၈။ ကျေးရွာအချက်အလက် (ပုံစံ-၁)
- ၉။ စီမံကိန်းစက်ဝန်းအချိန်ဇယား (ပုံစံ-၂)
- ၁၀။ ကျေးရွာဖွံ့ဖြိုးရေးဦးစားပေးအစီအစဉ် (ပုံစံ-၃)
- ၁၁။ အစည်းအဝေးမှတ်တမ်းများ
- ၁၂။ ကဏ္ဍအလိုက်ဦးစားပေးဖွံ့ဖြိုးရေးလုပ်ငန်းစဉ်များ



၁။ ဖျော်ဘွယ်မြို့နယ် အမြေပုံ

ဖျော်ဘွယ်မြို့နယ်အခြေပြမြေပုံ

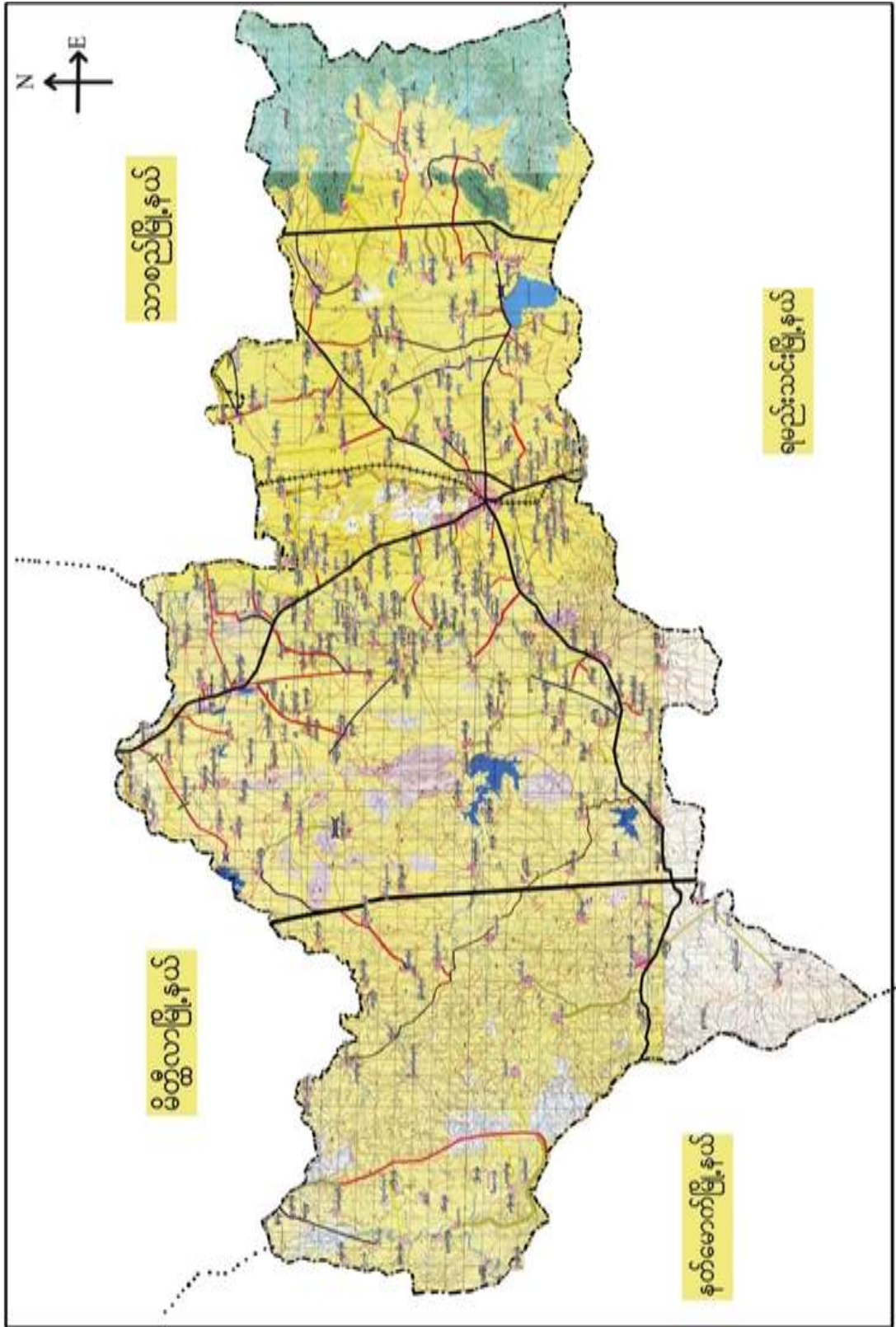



၂။ ဆားတောင်ကျေးရွာအုပ်စုမြေပုံ

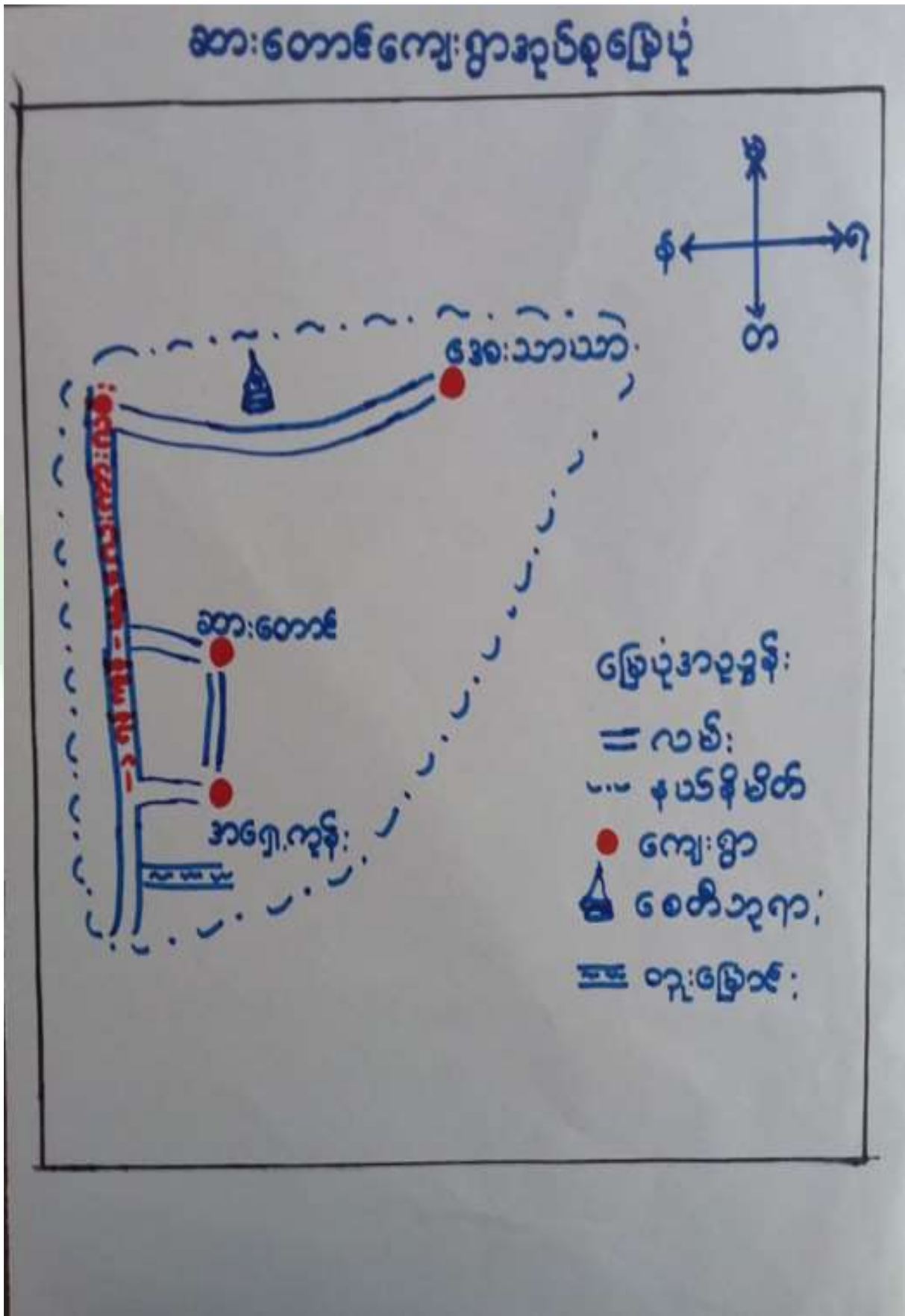



၃။ ကျေးရွာအုပ်စုတွင်ပါဝင်သော ကျေးရွာများ

၁။ ဆားတောင် ၂။ အရှေ့ကုန်း ၃။ အေးသာယာ

၄။ ကျေးရွာ၏အခြေခံအချက်အလက်များ

ကျေးရွာသမိုင်းအကျဉ်း

အရှေ့ကုန်းကျေးရွာသမိုင်း

ဗန္ဓုလားတိုင်း၊ သေသြဦး၊ ရမည်းသင်းခရိုင်၊ ပျော်ဘွယ်မြို့နယ်၊ စတာတောင်ကျေးရွာတွင် စုစုပေါင်း ၂၀၀၀ ခန့် နေထိုင်ကြပြီး အရှေ့ဘက် မြို့တိုင်း အမှတ် ၃၅၅ နှင့် ၃၅၆ ကို အတွင်း တွင်းရှိ ဟိုသမိုင်း "ရွာတွင် စံသည့်ကာလအထိ ဖြစ် ၆၀-၃၀၀၀ တိုင် နှိုထဲကလေးများ ကျောက်ရှိနေထိုင်ခဲ့ ဟိုသမိုင်း သက်သေသာစကအထောက်အထား အဖြစ် ၆၀-၃၀၀၀ နှစ် တွင် အိန္ဒိယခေတ် ၁ ဟိုလူ ဝတ် ဖြစ်ထိန်း နှစ်စံသော ၁၅၅၀ နှစ် မဟာအသက်ကလေးများ သာသနပြုရေးအတွက် ရွာတွင် ထားခဲ့သော "ရွှေမုဒေ" စေတီတော် နှင့် ရေတွင်း ရေကန် တို့ ရှိ ဟိုသမိုင်း ၂၅၅၀ နှစ် များ များနေထိုင်ခဲ့ကြပြီး ဆားချက်လုပ်ငန်းများ လုပ်ကိုင်ခဲ့ကြ ဟိုသမိုင်း သက်သေသာစကအထောက်အထား အဖြစ် ၂၅၅၀ စတင်ရေအိုး ကွဲများ ကို ရေကန် အနီးတွင် ရှိ ဟိုသမိုင်း "ပုဂံစေတီ အထောက်အထား အဖြစ် AD-1044 ကျောက်စိန် တွင် အစွဲအနက် ရှိ ထားပြီး လက်ထက် စမ္မဒိယ ရဟန္တာ အရှင် ဖြတ်ငှက် အရဟံ သာမန် ခဲ့သော မဟာဝိပလ သမိန်တော် နှင့် စေတီတော် များ ရှိ ဟိုသမိုင်း "ရတနာပုံ ကုန်း တောင်စေတီ ခင်း တွန်း မင်း လက်ထက် ၁ ကျောက် ဖြား ခဲ့သော က ဗျာနန် ကျောင်း ဆရာတော် ဘုရား နှင့် နှိုယာ မဟာထေရ် ရေ စစ် ခဲ့သော ဆားတောင် ရွာ နှင့် အရှေ့ကုန်း ကျေးရွာ ၁ က များ တစ်မျိုး များ ရှိ ဟိုသမိုင်း "

ကျွန်တို့ က ဗျာကဝိ၊ စာတိ မြို့လွှတ် ပပြောသည့် စခန်း အခြေ တော်အကျ ဆားချက်လုပ် ဆားတောင်စေတီ သည် မြို့ သင်းတော် ရွာ လက်ပါမ ပြောင်း သထက် ပြောင်း ဆားတောင် ရှိ ဆားတောင် "အရှေ့ကုန်း" ရယ်က "ဟူ၍ စာဆို ခဲ့ခြင်း ဖြစ်ပြီး ဆားတောင် ရွာတွင် မှ ဆားတောင် ရွာ - ဆားချက်လုပ်ငန်း လုပ်ကိုင် ခဲ့သည့် ကျေးရွာ ဖြစ်ပြီး အရှေ့ဘက် တောင် ကုန်း ကျေးရွာ အစွဲအနက် တွင် ထားပြီး ဖြစ်ပြီး "အရှေ့ကုန်း" ကျေးရွာ ပုဂံစေတီ ဆို ခဲ့ ဟိုသမိုင်း "အရှေ့ကုန်း"

ကျေးရွာ သည် ယခုအခါတွင် နှစ်ထောင် စု ၂၀၀၀ ခန့် ရှိပြီး ရေပူပူ နှင့် ခန့်နေထိုင်သူ တောင်သူ လုပ်ငန်း ပြုလုပ် အဓိက အသက်မွေး ဝမ်း ကျောင်း ပြုလုပ် ဟိုသမိုင်း စပါး၊ ဝါ၊ ပြောင်း၊ နှစ်၊ ပဲ များ စိုက်ပျိုး များ များ နှင့် ဆိတ်၊ ဝက်၊ ကြက်၊ ခဲ မွေး ပြုလုပ် ဟိုသမိုင်း "ကျေးရွာ သူ ကျေးရွာ သား အား လုံး သည် ပုဇွန်ဘိတ် အား ကိုး ကြား ပြုလုပ် ကိုး ကုန် ကိုး ကွပ် နှုအနက် ငယ် ဖြစ် ဟိုသမိုင်း "ဘွဲ့ ရကုန် ငယ် စေတီ မဟာ များ ရှိ ဖော် လက် ငယ် နှို ထုံး ကျွန်တို့ ရှိ ဟိုသမိုင်း "မူ လက် ကျောင်း နှင့် ဘုန်း တော် ဖြစ် ကျောင်း ငယ် ကျောင်း ရှိ ဟိုသမိုင်း "



- ထိခိုက်လွယ်သော အုပ်စုများ လူဦးရေ (သက်ကြီး၊ မြေယာမဲ့၊ မသန်စွမ်းအုပ်စုများ)

သက်ကြီး	မြေယာမဲ့	မသန်စွမ်း
၄၅	ကျား (-)၊မ (-)	ကျား (-)၊မ (-)

- ကျေးရွာတွင်းရရှိနိုင်သော ဝန်ဆောင်မှုများ (ကျန်းမာရေးဆေးခန်း၊ စာသင်ကျောင်း)

ဆေးရုံ/ဆေးခန်း	စာသင်ကျောင်း	စာကြည့်တိုက်	မူကြိုကျောင်း	ဈေး
မရှိ	ရှိ	မရှိ	မရှိ	မရှိ

- ရွာသူရွာသားများ၏ အဓိကစီးပွားရေးလုပ်ငန်း (စိုက်ပျိုးမွေးမြူရေး၊ အခြားသီးနှံများ)

မွေးမြူရေး		စိုက်ပျိုးရေး		အခြား
ဝက်၊နွား	ကြက်	စပါး၊ပဲ	နှမ်း	ဆံပင်ရှင်း

- အဓိကရရှိနိုင်သော အရင်းအမြစ်များ

ကျောက်	သဲ	ကျောက်ဆွေး	လှင်းမြေ	အခြား
မရှိ	ရှိ	မရှိ	မရှိ	

- ကျေးရွာနှင့်သက်ဆိုင်သော အခြားအရင်းအမြစ်များ

သောက်သုံးရေရရှိနိုင်မှု	မြေလွတ် မြေရိုင်း	ဆည်ရေသောက်ဖို့ရိယာ	အခြား
ရှိ	မရှိ	မရှိ	



၅။ လူထုပူးပေါင်းပါဝင်သော လူမှုဆန်းစစ်ခြင်းနှင့် အကဲဖြတ်ခြင်းလုပ်ငန်းစဉ် (PSA / PRA) အကျဉ်းချုပ်ဇယား

စဉ်	ကရိယာများ (PRA Tools)	ရက် စွဲ	ဦးတည်အုပ်စုနှင့် ရည်ရွယ်ချက်များ	တက်ရောက်သူ			အဓိက ဆွေးနွေးချက်များ
				ကျား	မ	ပေါင်း	
၁	ကျေးရွာလူမှုရေး၊ အရင်းအမြစ်ပြမြေပုံ (Social Map/ Resource Map)	၂၈.၁၀.၁၉	ရပ်မိရပ်ဖ၊ ကော်မတီဝင်များ၊ ကျေးရွာလူထုများ မြေပုံအားအသုံးပြု၍ ၎င်းတို့၏ အဓိကပြဿနာများ၊ အရင်းအမြစ်များနှင့် အခြေခံအဆောက် အအုံများ၊	၅၅	၀	၅၅	ကျေးရွာလူထု၏ ထင်ရှားသောမြေနေရာ၊အခြေခံ အဆောက်အအုံများ၊တိုင်းရင်းသ ားနှင့် ဘာသာရေး အဖွဲ့အစည်းများ၊မသန်စွမ်းသူရှိ သည့်အိမ်ထောင်စုများ၊အမျိုးသ မီးဦးဆောင်သည့်အိမ်ထောင်စုမျ ား၊လူမှုရေးဆိုင်ရာအချက်အလ က်များ။ ပြဿနာများနှင့် ဖြစ်နိုင်ခြေရှိသောအဆောက်အအုံ းသစ်များ
၂	ဥစ္စာနေကြွယ်ဝမှုအ ဆင့်သတ်မှတ်ခြင်း (Wealth Ranking)	၂၇.၁၀.၁၉	ကျေးရွာအတွင်း စီးပွားရေးအခြေအနေ နက္ခတ်ခြားသောအုပ် စုများကိုစိစစ်ရန် ချမ်းသာ၊ အလယ်အ လတ်၊နွမ်းပါး၊ အလွန်နွမ်းပါးအုပ်စ များ	၁၅	၇	၂၂	ကျေးရွာအတွင်းရှိ အိမ်ထောင်စုများအား လူမှုစီးပွားအခြေအနေအလိုက် အုပ်စုများသတ်မှတ်ပေးခြင်း
၃	ကျေးမရေးရာကဏ္ဍ # ၁ ပိုင်ဆိုင်မှုနှင့်ခွဲခြမ်းစိ တ်ဖြာမှု	၂၇.၁၀.၁၉	အမျိုးသားနှင့်အမျိုး သမီးများ(အရင်းအ မြစ်ပိုင်ဆိုင်အသုံးချ မှု)	၁၂	၈	၂၀	အမျိုးသားနှင့်အမျိုးသမီးများ(အ ရင်းအမြစ်ပိုင်ဆိုင်အသုံးချမှု၊ ထိန်းချုပ်မှုအားခွဲခြမ်းစိတ်ဖြာခြင်း)။
၄	ရာသီခွင်ပြပြက္ခဒိန် (Seasonal Calendar)	၂၇.၁၀.၁၉	ကော်မတီဝင်၊ အမျိုးသမီး၊ အမျိုးသားများ	၈	၇	၁၅	ကျေးရွာတွင် တစ်နှစ်ပတ်လုံးကွဲပြားခြားနားသော အချိန်အလိုက် ဖြစ်ပျက်ဆောင်ရွက်ခဲ့သည့်ရာသီ ဥတု၊ စိုက်ပျိုးသီးနှံများ၊ လယ်ယာလုပ်ငန်းများ၊ နေ့စားလုပ်ငန်းများ၊ မွေးမြူရေးလုပ်ငန်းများ၊ ဝမ်းစာဖူလုံမှု နှင့် ပွဲတော်များ



၅	ကျားမရေးရာ# ၂ ပင့်ကူအိမ် ကွန်ယက် (Spider Web)	၂၇.၁၀.၁၉	အမျိုးသားများ နှင့် အမျိုးသမီးများ	၈	၅	၁၃	ကျေးရွာအတွင်းရှိ အမျိုးသမီး များ၏ အခြေအနေကိုသိရှိစေရန် တန်းတူအခွင့်အရေး ရရှိမှု နှင့် မရရှိသည့် အကြောင်းအရင်း၊ ပညာရေးအတွက်ဆုံးဖြတ်ချက်ချ ခြင်း၊ အိမ်မှုကိစ္စဆောင်ရွက်မှု
၆	အဖွဲ့အစည်းချိတ် ဆက်ပုံ - ဗင်းပုံစံ(Venn Diagram)	၂၇.၁၀.၁၉	ကျေးရွာအုပ် ချုပ်ရေးအဖွဲ့၊ ကျေးရွာ စီ/ ထောက်အဖွဲ့	၂၀	၂၀	၄၀	ကျေးရွာတွင်းရှိ အဓိကအုပ်စုများ၊အဖွဲ့အစည်းများ တည်ရှိနေမှုကိုသိရှိရန်၊ ၎င်းအဖွဲ့အစည်းများ၊အုပ်စုများ ဆက်စပ်နေမှု၊ပူးပေါင်းဆောင်ရွ က်မှုအားသိရှိနိုင်ရန်၊
၇	ပြဿနာ သစ်ပင် (Problem Tree)	၂၁.၁၀.၂၀၁၈	အမျိုးသားများနှင့် အမျိုးသမီးများ	၁၀	၁၂	၂၂	ကျေးရွာဖွံ့ဖြိုးတိုးတက်မှု နောက်ကျခြင်း၏ အကြောင်းရင်း များကို သိရှိဖော်ထုတ်နိုင်ရန်
၈	ကျေးရွာ၏ မျှော်မှန်းချက် (၄)နှစ်စာ ကျေးရွာဖွံ့ဖြိုးရေးအ စီအစဉ်	၂၈.၁၀.၁၉	အမျိုးသားအုပ်စု၊အ မျိုးသမီးအုပ်စု၊လူင ယ်အုပ်စု၊ ရပ်မိရပ်ဖအုပ်စု	၉	၇	၁၆	ကျေးရွာသားများ၏ မဲပေးရွေးချယ်ထားသည့် ဖွံ့ဖြိုးတိုးတက်ရေးလုပ်ငန်းစဉ်များ အား ဦးစားပေးအလိုက်သတ်မှတ်ချက်



ကျေးရွာမြေပုံသုံးသပ်ချက်။

လူ များရေ အခြေပြ နှင့် သယံဇာတ အရင်းအမြစ် ပြုပြေ ပုံ

ဆွေးနွေး ချက် နှင့် ဆန်းစစ်ချက်

- * တောင်သူဖြင့် အစီအစဉ်အသက်မွေးကြောင်း ပြု၊ ဆံပင်လုပ်ငန်း လုပ်ငန်းလုပ်ကိုင်။
- * ချိုင့် ရေ လုပ်လောက် ဖြီး သောက် သုံး ရေ အသင့် အတင် လုပ်လောက်။
- * လျှပ်စစ်ဓါတ် ရွာ အိမ်ခြေ တော်တော်များ များ ၇၅၀။

ဖွံ့ဖြိုး တိုးတက် လိုသော လုပ်ငန်း များ

- * စာကြည့်တိုက် လိုအပ်
- * အုပ်ချုပ်ရေး မှူး ရုံး လိုအပ်
- * ရွာအဝင် တံတား လိုအပ်
- * ရွာ ယတ်လမ်း များ ပြု ပြင် ချေ။



၆.၃။ ကျေးရွာ၏လူမှုစီးပွားအဆင့်သတ်မှတ်ခြင်း။ (Wealth Ranking)





ဥက္ကဋ္ဌ ဦးခင်မောင်ရင်၏ အဆင်မပြေ ဖွဲ့စည်းထုတ်ဖန်ခြင်း

ကျေးဇူး - အရှေ့တောင်

မိမိအပိုင် - မျက်နှာ

အုပ်စု - အားထုတ်

ရက်စွဲ - ၂၇.၁၀.၂၀

အမျိုးအစား	သက်တမ်းပိုက် / ဆွဲကြိုက်မှုများ	စာရင်းအကျဉ်းချုပ်	ရာခိုင်နှုန်း
ချစ်သော	တိုက်၊ ကား၊ ဆိုင်ကယ်၊ ကွန်ပျူတာ၊ TV၊ မုခ်၊ လယ်ယာ၊ နွား	၂၀	၂၀%
အားထုတ်စာ လတ်	အုတ်၊ သွပ်မို၊ ပျဉ်ထောင်၊ TV၊ မုခ်၊ ဆိုင်ကယ်၊ လယ်ယာ၊ နွား	၅၅	၅၅%
နွမ်းပါး	ထရပ်ကား၊ ဝါခဲ၊ ဆိုင်ကယ်၊ ငြက် တက်၊ များ	၂၀	၂၀%
	စုစုပေါင်း	၉၅	၁၀၀%

ဦးဆောင်ဆွေးနွေးသူ - ဦး ဦး

ရေးရာ - ဘုန်းကြီး၊ ကျောင်း

အုပ်စုအဖွဲ့ဝင်များ - ဦးမျိုးဝင်း

အချိန် - ၁:၀၀ နာရီ

အဖွဲ့ဝင်များ - ကျား (၀၅)၊ မ (၇)



၆.၅။ ဝင်းပုံစံကိုသုံးပြု၍ အဖွဲ့အစည်းများချိတ်ဆက်မှု

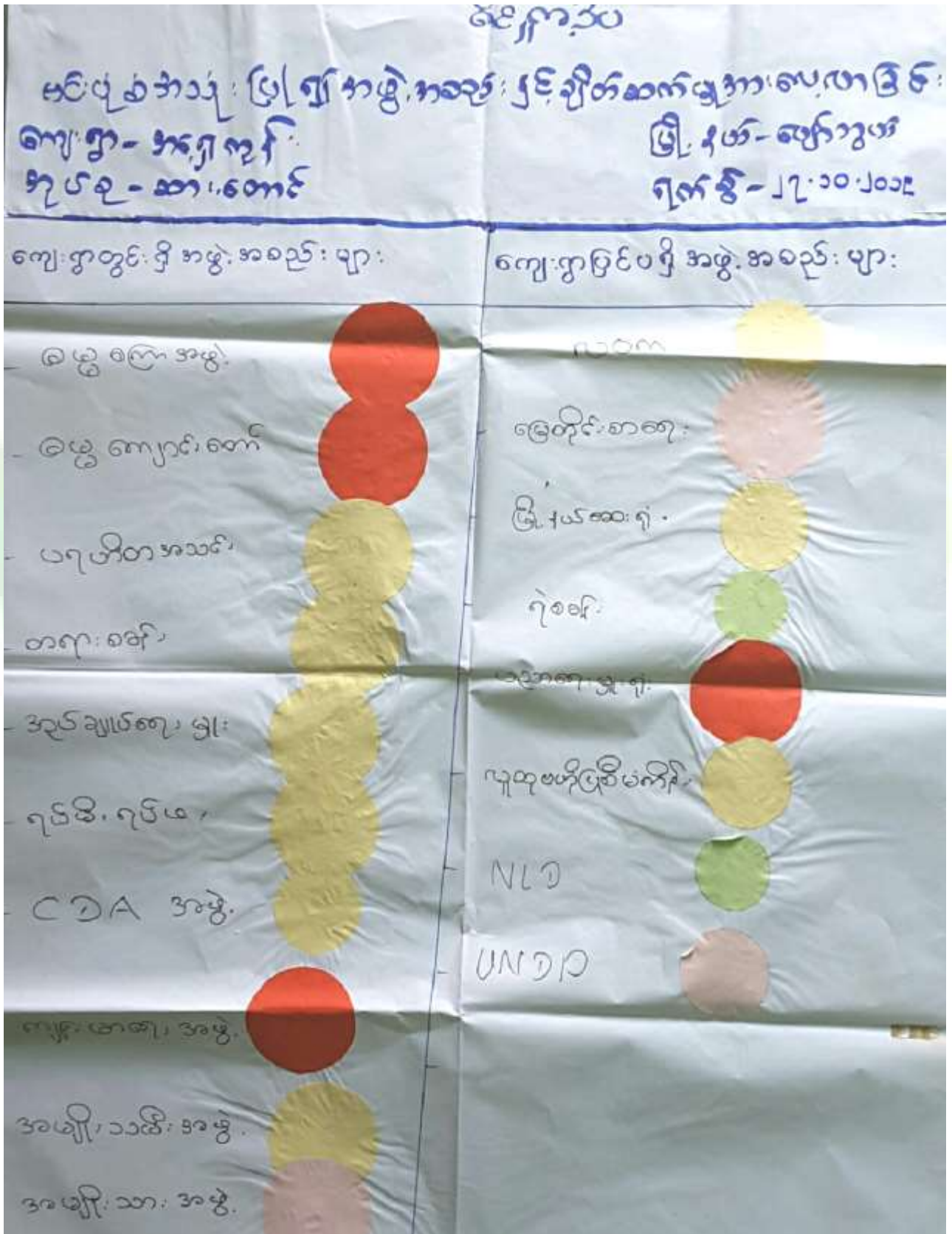



သုံးသပ်ချက်

ဗုဒ္ဓ: ပုဂံအသုံးပြု၍ အဖွဲ့အစည်းနှင့်ချိတ်ဆက်မှုများ ပေးလာခြင်း

ဆွေးနွေးချက်နှင့်ဆန်းစစ်ချက်

- ကျေးဇူးတင် အဖွဲ့အစည်းများ

အုပ်ချုပ်ရေး၊ ယူငယ်၊ ပရဟိတ၊ စာမျိုးသစ်၊ ဝေဟန၊ အရေးကြီးဆုံးဖြတ်ပြီး ဤနှင့် အဖွဲ့
ထိဆက်မှု ဖြစ်ပေါ်သည်။

ကျောင်းကော်မတီ၊ သည် မြောင်း၊ ဘာသာရေး၊ ဝတ်အသုံး၊ အရေးကြီးဖြစ်ပါသည်။

လှုပ်စစ်မီးကော်မတီ၊ ဆွေးနွေးမှုနှင့်အသင်း၊ အသင်းတို့ အရေးကြီးပြီး ဤနှင့် ထိဆက်မှု ဖြစ်
ပေါ်သည်။

စာမျိုးသစ်၊ ရေးရာ အဖွဲ့ ဖွဲ့စည်း ဖွဲ့စည်း စီစဉ်မှု ပြုပါ။

- ကျေးဇူးပြင်ပ အဖွဲ့အစည်း

လဝက၊ သည် မြောင်း၊ ဝေဟန၊ စိုက်ပျိုးရေး၊ ကျန်းမာရေး၊ အထူးမပိုင်သူ စီမံကိန်း သည်
ဤနှင့် ထိဆက်မှု ဖြစ်ပြီး အရေးကြီးပါသည်။

သ.မ.ချေးငွေ၊ ကျေးဇူးတင်၊ အသင်း ဤနှင့် ထိဆက်မှု ဖြစ်ပြီး သိပ် အရေးမကြီး ဖြစ်ပါ။

၇၀ခန့် သည် ဤနှင့် ထိဆက်မှု ပြုပါ။



၆.၆။ ပင့်ကူအိမ်ကွန်ယက် နှင့် သုံးသပ်ချက်

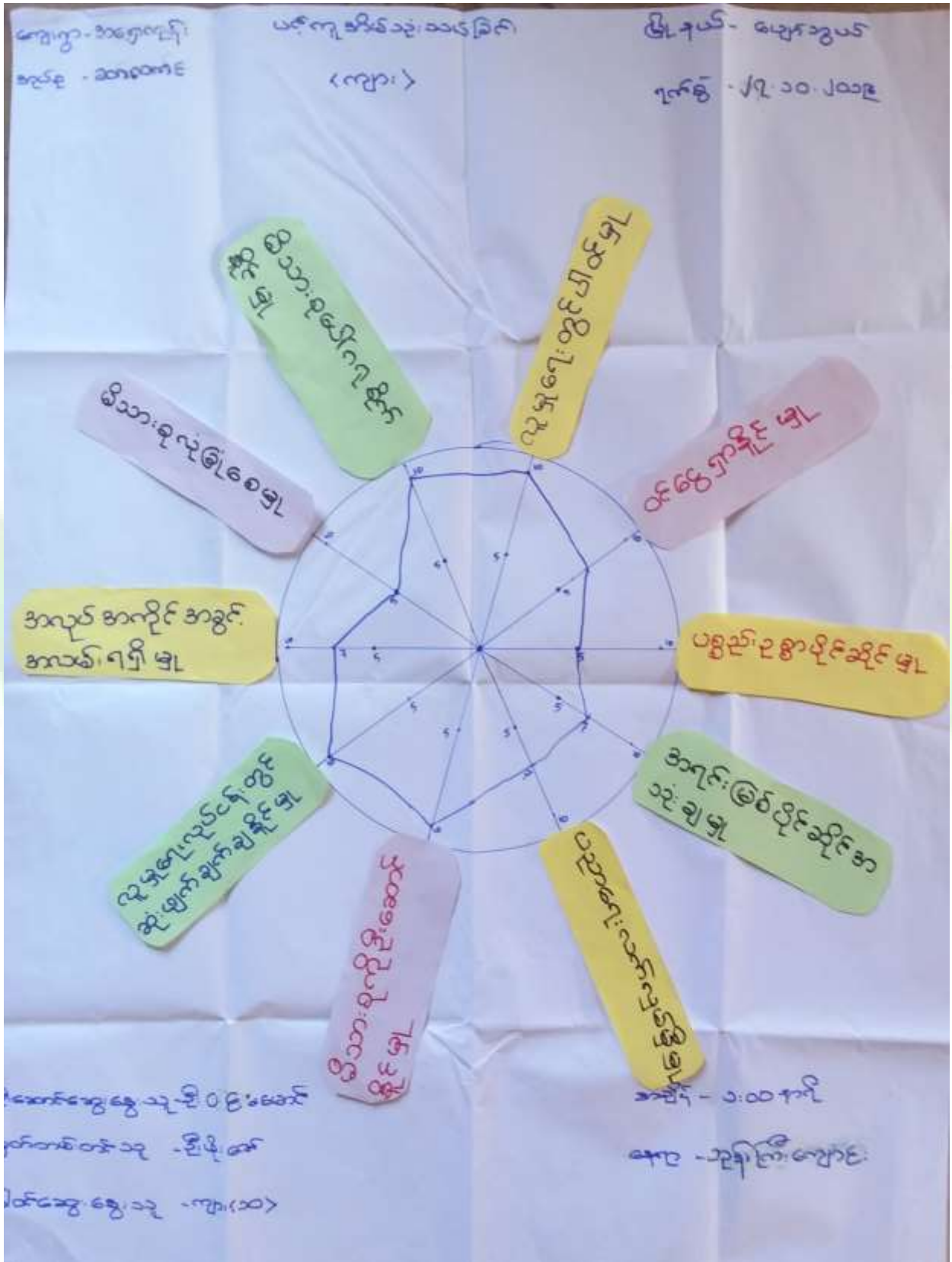



ပင့်ကူအိမ်သုံးသပ်ခြင်း

ဆွေကွေ့ချက်ရှင်းဆန်းတစ်ချက်

- ကုမ္ပဏီတို့တွင် ပါဝင်မှုများမှာ အမျိုးသား၊ အမျိုးသမီး၊ တူညီစွာ ပါဝင် လုပ်ကိုင်ကြသည်။
- အလုပ်အကိုင်အဖွဲ့အစည်းများမှာလည်း တူညီကြသည်။
- နှိုင်းယှဉ်သော စာတမ်းများ၊ ကုန်ပစ္စည်းများ၊ လျှပ်စစ်များ၊ များသောအားဖြင့် အမျိုးသမီး၊ ကွန်ပရက်များဖြစ်ကြသည်။
- ပညာရေးတွင် အမျိုးသမီးများက အားသာမှုများစွာ ရရှိကြောင်း သိရသည်။
- ပစ္စည်းပစ္စာပိုမိုခံနိုင်ရည်များမှာ တူညီကြသည်။
- အဖွဲ့အစည်းတွင် အမျိုးသား၊ အမျိုးသမီး တူညီစွာ ပါဝင်ဆောင်ရွက်ကြောင်း သိရသည်။



၆.၇။ ပြဿနာ သစ်ပင် (Problem Tree)

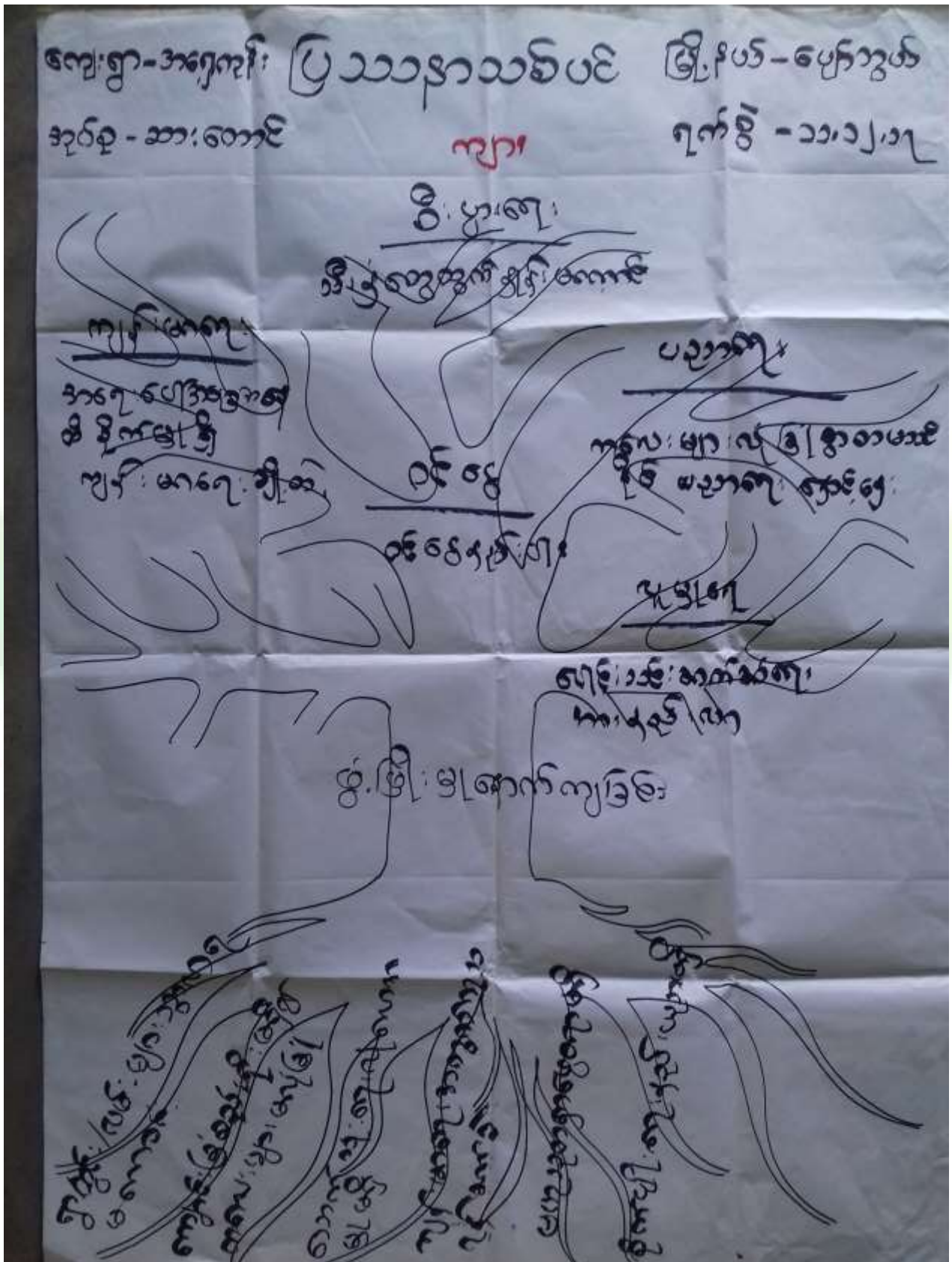



ကျေးဇူး-အကျေးအနီး ပြဿနာသစ်ပင် ဖြိုးနှယ်-ပျော်ဘွယ်
 အုပ်စု - ဆားတောင် ၆ ရက်စွဲ - ၁၁/၁၂/၁၇

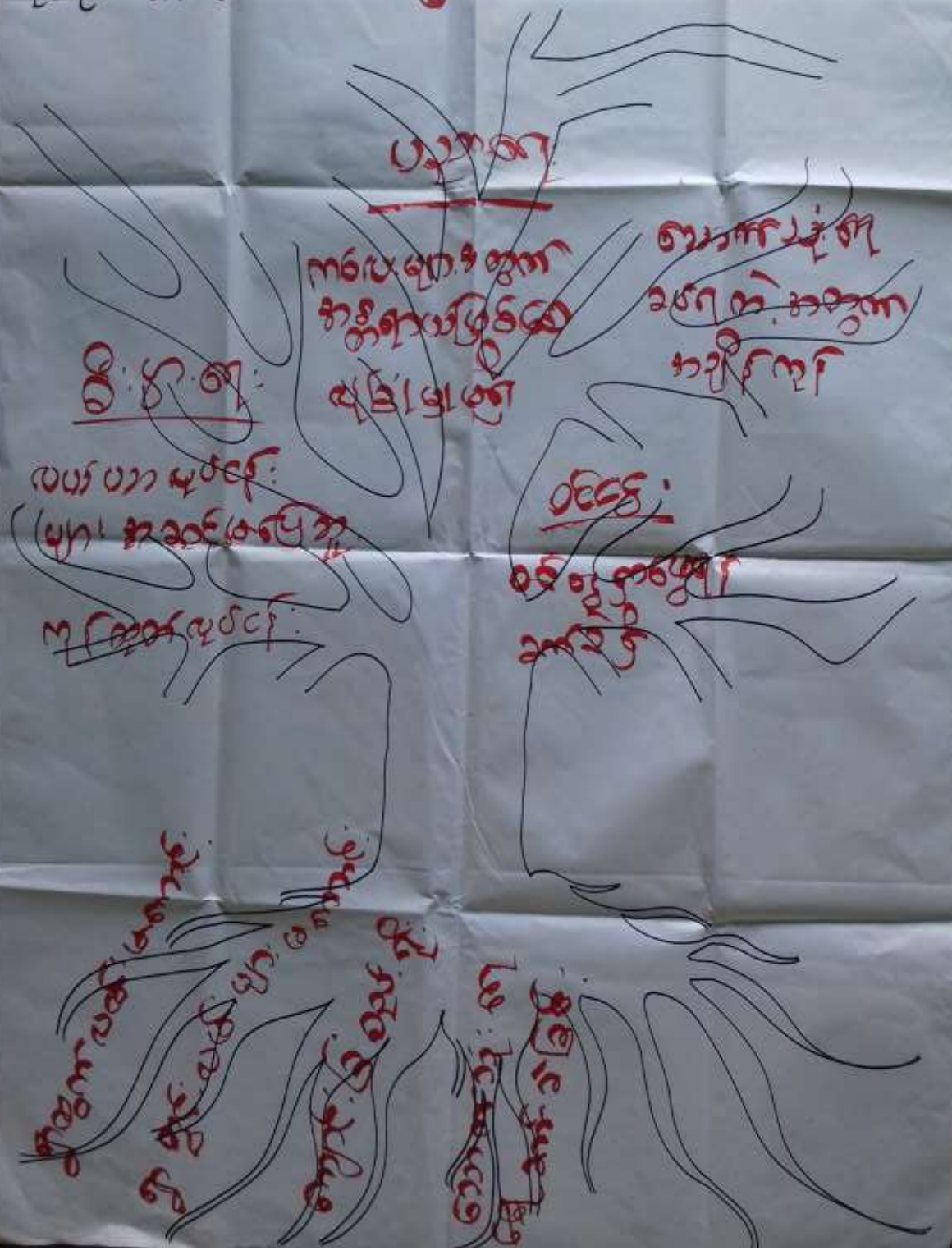



ပြဿနာ သစ် ပင်

ကျေးဇူး - အရှေ့ကုန်း

စုတ်စုတ် - ဆားတောင်

ဖြိုနယ် - ယော်ဘွယ်

ရက်စွဲ - ၁၁.၁၂.၁၂

ဆွေးနွေးခြင်း နှင့် ဆန်းစစ်ခြင်း

* ရွာလမ်းများ မကောင်းခြင်း၊ ကြောင့် သွားလာရေးများတွင် အဆွန်ပင် ခက်ခဲပွဲပါသည်။

* ကျန်းမာရေး အတွက် ကုသရန် ဆေးပေးခန်းများ မရှိသည့်အတွက် ကျန်းမာရေး အတွက် အရေးပေါ် အခြေအနေများတွင် ဖြိုသို့သွားရောက် ကုသရသည်။ အတွက် အသက်အန္တရာယ်များ ထိခိုက်မှု ခံရခြင်း၊ ကျန်းမာရေး ချို့တဲ့မှုများ ကြုံတွေ့ခဲရပါသည်။

* ပညာရေးတွင်လည်း ကျောင်းခြံများ ရှိမရှိသဖြင့် ကလေးများ အတွက် ပညာသင်ကြားရာတွင် အန္တရာယ်များ ဖြစ်ပေါ်နေခြင်းကို ခြိမ်းခြောက်ရပါသည်။

* စိုက်ပျိုးရေး နည်းပညာများ ၊ မပညာသင်မှုများ ရှာဖွေရန် မရှိခြင်း ၊ သောက်သုံးရေ နားထုံဆောက်မှု မရှိသည့်အတွက် ဖွံ့ဖြိုးမှုများ နောက်ကျခဲရပါသည်။



ကျေးဇူး - ဆရာမကြီး
အညွှန်း - ဆာ၊ ကောင်း

အမျိုးသား

အမျိုးသမီး - ဆရာမကြီး
ရက်စွဲ - ၂၈.၁၀.၂၀၀၉

ပြဿနာအသစ် စာပိုဒ်များ	ပျောက်မြောက်(နောင်)ဥပဒေ	ဖွံ့ဖြိုးရေးလုပ်ငန်းများ
ဇွာတွင်းလယ်၊ မကောင်းပိုစာပို အာလာအင်ဒါ	ဇွာတွင်းလယ်၊ ကောင်းပို၊ စာပို၊ အာလာအင်ဒါလေးမည်	ဇွာတွင်းလယ်၊ ကောင်းပို၊ စာပို၊ အာလာအင်ဒါ
အသစ်ကျောရင်ဖြင့် ခုခံရုံ၊ ဖြိုသော ဇောင်၊ ကလေးများ၊ ခွန်၊ ကျောရင်၊ မလုံခြုံခြင်း	အသစ်ကျောရင်ဖြင့် ခုခံရုံ၊ ဖြိုရင် ကလေးများ၊ ခွန်၊ ကျောရင်လုံခြုံ လေးမည်	စာသင်ကျောင်း၊ ခွန် ခုခံရုံ
ဘက်စုံသုံး၊ ချို မ၊ ဖြိုသောဇောင်၊ အုံပစ္စည်း၊ ထား၊ ရန်ဘက်ဒါ	ဘက်စုံသုံး၊ ချို၊ ဖြိုရင်အုံပစ္စည်း၊ ထား၊ ရန်ဘက်ဒါလေးမည်	ဘက်စုံသုံး၊ ချို မ တည်တော်ကံခြင်း
ရေခဲ/ပိုက် မရှိ သောဇောင်၊ ရေခဲပျက် အဆင် မဖြေ ဖြစ်	ရေခဲ၊ ပိုက် သွယ်တို့၊ ထား၊ ရင် ရေခဲပျက် အဆင်ဖြေလေး	ရေခဲ/ပိုက် သွယ် တို့ ဖြစ်
တစ်ခုခု တိုက် ခုခံ သောဇောင်၊ ကလေးများ၊ မဟုတ်တော့မည်ဖြစ်	တစ်ခုခု တိုက် ရှိရင် ကလေး၊ များ၊ မဟုတ်တော့မည်	တစ်ခုခု တိုက်တည် တော်ကံခြင်း
စိုက်ပျိုးရင်း၊ ပညာမရှိ ရှိသည့် ထွက်တို့၊ ရင်း၊ ဖြစ်	စိုက်ပျိုးရင်း၊ ပညာမရှိ ရှိသည့် ထွက်တို့ ကောင်းလေးမည်	စိုက်ပျိုးရင်း၊ ပညာမရှိ ထွက်တို့
ကုန်၊ မကျ၊ မဟုတ်တော့မည်ဖြစ် ဗြိတိန် ကုသပွဲ၊ မလုပ်နိုင်ခြင်း	ကုန်၊ မကျ၊ မဟုတ်တော့မည်ဖြစ် ဗြိတိန် ကုသပွဲ၊ မလုပ်နိုင်	ကုန်၊ မကျ၊ သင်တန်း အချိန် - ၁၀၀၀၀
ဝက်များ၊ မဖြေတတ်ရုံ အပိုစွဲ ထွက် ဖြစ်	ဝက်ဖြေတတ်ရုံ အပိုစွဲ ထွက် တို့လေးမည်	ဝက်ဖြေတတ်ရုံ ထွက်

ဦးစောစော၊ ဦးစော - ဦးစော
ဗြိတိန်၊ ဝက် - ဦးစော
ဝက်ဖြေ၊ ဝက် - ဦးစော

ကျေးဇူး - ဦးစော
အချိန် - ၁၀၀၀၀



* ကျေးဇူး ဖွံ့ဖြိုးရေးလှူငွေများ

စားပေးဆင်	ဖွံ့ဖြိုးရေးလှူငွေများ	အဆိုပြုသူ	ပေးရက်
	၁) ဂွာတွင်းကန်ကားလမ်း	ကျား+မ	၃၇
	၂) စာသင်ကျောင်းခြံ ဝင်းရိုး	ကျား+မ	၃၀
	၃) ဘက်စုံသုံးခန်းမ	ကျား+မ	-
	၄) ရေစင်/ပိုက်သွယ်တံဆိပ်ခြံ	ကျား+မ	-
	၅) စာကြည့်တိုက်	ကျား+မ	-
	၆) ခိုက်ပျိုးရေးသင်တန်း	ကျား+မ	-
	၇) ကျားမာရေးသင်တန်း	ကျား+မ	-
	၈) ဝက်ဖြူသင်တန်း	ကျား	-



၇။ ကော်မတီဝင်များရွေးချယ်ခြင်းနှင့်ကျေးရွာဖွံ့ဖြိုးရေးအစီအစဉ်ဆောင်ရွက်မှုမှတ်တမ်းခါတ်ပုံများ



စီမံကိန်းမိတ်ဆက်အစည်းအဝေး မှတ်တမ်းခါတ်ပုံ



အမျိုးသမီးများပင့်ကူအိမ်ကွန်ယက်ရေးဆွဲနေစဉ် မှတ်တမ်းခါတ်ပုံ



ကျေးရွာလုပ်ငန်းခွဲအတွက်အခက်အခဲများဖော်ထုတ်ဆွေးနွေးစဉ်



ကော်မတီဝင်များစာရင်း

ကျေးရွာစီမံကိန်း အထောက်အကူပြု ကော်မတီဝင် စာရင်းများ			
ကျေးရွာ - အရှေ့ ကျွန်း			အုပ်စု - အစား ကောင်စီ
စဉ်	အမည်	ကျား/မ	ရာထူး
၁	ဒေါ်လှလှဝင်း	မ	ကျေးဗွာ စေတနာ့ဝန်ထမ်း
၂	ဒေါ်အောင်စိုင်းစိုင်း	ကျား	"
၃	ဒေါ်အောင်စိုင်းစိုင်း	ကျား	ကျေးဗွာ စီ/စေတနာ့ဝန်ထမ်း
၄	ဒေါ်အေးအေး	မ	"
၅	ဒေါ်လှစန်း	ကျား	ယယ်ယာဗျော့ ဥက္ကဋ္ဌ *
၆	ဒေါ်အေးအေးစိုင်း	ကျား	ယယ်ယာဗျော့
၇	ဒေါ်အေးအေးစိုင်း	မ	" *
၈	ဒေါ်အေးအေးစိုင်း	ကျား	ယယ်ယာဗျော့ ဥက္ကဋ္ဌ *
၉	ဒေါ်အေးအေးစိုင်း	မ	ယယ်ယာဗျော့ ဥက္ကဋ္ဌ
၁၀	ဒေါ်အေးအေးစိုင်း	မ	"
၁၁	ဒေါ်အေးအေးစိုင်း	မ	အေးအေးစိုင်း ဦးစိုး
၁၂	ဒေါ်အေးအေးစိုင်း	ကျား	"
၁၃	ဒေါ်အေးအေးစိုင်း	မ	အေးအေးစိုင်း ဦးစိုး
၁၄	ဒေါ်အေးအေးစိုင်း	မ	အေးအေးစိုင်း
၁၅	ဒေါ်အေးအေးစိုင်း	ကျား	အေးအေးစိုင်း
၁၆	ဒေါ်အေးအေးစိုင်း	မ	အေးအေးစိုင်း
၁၇			
၁၈			
၁၉			
၂၀			
၂၁			
၂၂			
၂၃			
၂၄			
၂၅			
၂၆			
၂၇			
၂၈			
၂၉			
၃၀			



၈။ ကျေးရွာအခြေခံအချက်အလက်များ (ပုံစံ-၁)

စီမံကိန်း ပထမနှစ် စက်ဝန်း

ပုံစံ - ၈ - ၁ ကျေးရွာအခြေခံအချက်အလက်များ (Form PC 1)

လက်ညှိုးနှိပ်ရက်၊ ကျေးရွာတစ်ရွာသို့ ပထမဆုံးမိတ်ဆက်ခေါ်၊ သွားရောက်ထောက်ပံ့မှု လူထုစည်းရုံးရေးမှူးသည် ကျေးရွာ
 ဝမ်းမောင်များအား ကျေးရွာအချက်အလက်များကို မေတ္တာရပ်ခံ၍ စတင်စံရသည့် ဤအချက်အလက်များကို စီမံကိန်း
 မိတ်ဆက်အစည်းအဝေးကိုယ်စီတောင်းခံရမည်။ စီမံကိန်းမိတ်ဆက်အစည်းအဝေးတွင် လူထုစည်းရုံးရေးမှူးသည် ဤအချက်အလက်
 များအား စစ်ဆေးပြီး မှန်ကန်အောင်ပြုလုပ်ရမည်။ ပြီးနောက်တွင် လူထုစည်းရုံးရေးမှူးမှ သတင်းအချက်အလက်ထံသို့ Tablets မှ
 တစ်စိတ်တစ်ဒေသ ဖြည့်သွင်းရမည်။

ကျေးရွာခေါင်းစဉ်အမည်: ဒီအိုင်မောင် ကျေးရွာခေါင်းစဉ်၏ ဖုန်းနံပါတ်: ၀၅-၇၅၀၆၇၆၆၅၄ လူထုစည်းရုံးရေးမှူး၏ အမည်: ဒီစန်းတက်ကျော်

ပြည်နယ်တိုင်းအမည်: ဗို.နယ် - ဝေဠာရွာ ကျေးရွာအုပ်စု - ဘားတော် ကျေးရွာ - ဘားတော်(အရှေ့)ရွာ

က၊ လူဦးရေ

လူမျိုးစု	အိမ်ထောင်စုအရေအတွက်	ကိုးကွယ်သည့်ဘာသာ	အိမ်ထောင်စုအရေအတွက်
လူမျိုးစု (၁) <u>အိဗာ</u>	<u>၉၅</u>	ဘာသာ (၁) <u>ဘုဒ္ဓဘာသာ</u>	<u>၉၆</u>
လူမျိုးစု (၂) <u>ဂရိတ်</u>	<u>၁</u>	ဘာသာ (၂) <u>ဘုဒ္ဓဘာသာ</u>	<u>၁</u>
လူမျိုးစု (၃)		ဘာသာ (၃)	
လူမျိုးစုစုစု		ဘာသာစုစု	
အခြား	အရေအတွက်		
မထန်စွမ်းသူများ			
သက်ကြီးရွယ်အိုများ (၆၅ နှစ် နှင့် အထက်)	<u>၃၉</u>		
စစ်ဘေးရှောင်			

	အမျိုးသား (အရေအတွက်)	အမျိုးသမီး (အရေအတွက်)
လူဦးရေ		
လူမျိုးစု (၁) <u>အိဗာ</u>	<u>၁၅၅</u>	<u>၁၈၄</u>
လူမျိုးစု (၂) <u>ဂရိတ်</u>	<u>၁</u>	
လူမျိုးစု (၃)		
အခြား		
အိမ်ထောင်စုဦးစီး	<u>၃၅</u>	<u>၁၁</u>

(ခ) အခြေခံအထောက်အပံ့ အသုံးအဆောင်များ

စာသင်ကျောင်း	အမှတ် ဖြစ်ပါ	ကျန်းမာရေး	အမှတ် ဖြစ်ပါ	ဘာသာရေး အထောက် အပံ့များ	အမှတ် ဖြစ်ပါ



အထက်တန်းကျောင်း	<input type="checkbox"/>	ဆေးရုံ	<input type="checkbox"/>	ခေတ်	<input checked="" type="checkbox"/>
အလယ်တန်းကျောင်း	<input type="checkbox"/>	ကျန်းမာရေးဌာန	<input type="checkbox"/>	ဘုန်းကြီးကျောင်း	<input checked="" type="checkbox"/>
မူလတန်းကျောင်း	<input checked="" type="checkbox"/>	ကျန်းမာရေးဌာနခွဲ	<input type="checkbox"/>	ဟိန္ဒူဘုရားကျောင်း	<input type="checkbox"/>
ပုဂ္ဂိုလ်ကျောင်း	<input type="checkbox"/>	ဆေးပေးခန်း	<input type="checkbox"/>	ရေစိယာန်ကျောင်း	<input type="checkbox"/>
အခြား	<input type="checkbox"/>	အခြား	<input type="checkbox"/>	ဝါဒီ	<input type="checkbox"/>
				အခြား	<input type="checkbox"/>
မှတ်ချက်		မှတ်ချက်		မှတ်ချက်	

(ဂ) ကျွမ်းကျင်သူများမှတ်တမ်း (ကျေးရွာတွင်နေထိုင်သော သို့မဟုတ် တခြားရွာမှလာရောက်သော ကျွမ်းကျင်သူများ)

(၁) စာသင်ကျောင်း			(၂) ကျန်းမာရေး			(၃) လက်မှုလုပ်ငန်း		
	ရွာတွင်နေထိုင်သူ	အခြားရွာမှလာသူ		ရွာတွင်နေထိုင်သူ	အခြားရွာမှလာသူ		ရွာတွင်နေထိုင်သူ	အခြားရွာမှလာသူ
မူလတန်းပြဆရာ/မ	<input checked="" type="checkbox"/>	<input checked="" type="checkbox"/>	ဆရာဝန်	<input type="checkbox"/>	<input type="checkbox"/>	လက်သမား	<input checked="" type="checkbox"/>	<input type="checkbox"/>
အထက်တန်းပြဆရာ/မ	<input type="checkbox"/>	<input type="checkbox"/>	လက်ထောက်ကျန်းမာရေးမှူး	<input type="checkbox"/>	<input type="checkbox"/>	ပန်းရံ	<input type="checkbox"/>	<input type="checkbox"/>
အလယ်တန်းပြဆရာ/မ	<input type="checkbox"/>	<input type="checkbox"/>	အမျိုးသမီးကျန်းမာရေးဆရာမ	<input type="checkbox"/>	<input type="checkbox"/>	လျှပ်စစ်ကျွမ်းကျင်သီသမား	<input type="checkbox"/>	<input type="checkbox"/>
ပုဂ္ဂိုလ်ဆရာ/မ	<input type="checkbox"/>	<input type="checkbox"/>	သားမွေးဆရာမ	<input type="checkbox"/>	<input checked="" type="checkbox"/>	ရေပိုက်သူသည်	<input type="checkbox"/>	<input type="checkbox"/>
အခြား	<input type="checkbox"/>	<input type="checkbox"/>	ပြည်သူ့ကျန်းမာရေးလုပ်သား	<input type="checkbox"/>	<input type="checkbox"/>	စက်ပြင်ဆရာ	<input type="checkbox"/>	<input type="checkbox"/>
မှတ်ချက်			မှတ်ချက်			မှတ်ချက်		

(ဃ) ကျေးရွာသို့ရောက်ရှိနိုင်သည့် လမ်းအခြေအနေ / ကျေးရွာတစ်ရွာသည် ၎င်း၏ ကျေးရွာအုပ်စုနှင့် ဆက်သွယ်ထားသော လမ်းအခြေအနေ (အောက်ပါတို့ကိုစိုင်းပါ)

ကျောက်ကြမ်းလမ်း ကတ္တရာလမ်း ကွန်ကရစ်လမ်း မော်တော်ဆိုင်ကယ်လမ်း
 ကျောက်ခင်းလမ်း ခြေသားလမ်း လူသွားလမ်း အခြား _____

(င) ကျေးရွာဖွံ့ဖြိုးမှုစီမံချက်

- (၁) လူထုဝတ်ပြုစီမံကိန်းမစတင်မှ ဤကျေးရွာတွင်ကျေးရွာဖွံ့ဖြိုးမှု စီမံချက်ရှိခဲ့ပါသလား? စိုင်းပါ
 ရှိပါသည်/မရှိပါ/မသိပါ
- (၂) ရှိခဲ့ပါလျှင် ဤစီမံချက်ကို မည်သည့် ခုနှစ်တွင်ပြင်ဆင်ခဲ့ပါသနည်း? နှစ်-----/မသိပါ
- (၃) ဤစီမံချက်ကို ပြီးနယ်မှအတည်ပြုခဲ့ပါသလား? ပြုခဲ့ပါသည်/မပြုခဲ့ပါ /မသိပါ

(စ) ခရီးအကွာအဝေး

- (၁) ဤကျေးရွာ၏ဝတ်မှ ၎င်းကျေးရွာအုပ်စု၏ဝတ်အထိ ခရီးခိုင်းမည်မျှကွာဝေးသနည်း? မိုင်-----/မသိပါ
- (၂) ဤကျေးရွာမှ ၎င်းကျေးရွာအုပ်စု၏ဝတ် သွားလာရာတွင်ကြာမြင့်သည့်အချိန်

ခြောက်သွေ့ရာသီတွင်ကြာချိန် ၅ မိနစ် ထော်လာရီ/မော်တော်ဆိုင်ကယ်/မြေလျှင်/လား/မော်တော်ဘုတ်/
 အခြား-----

မိုးရာသီတွင်ကြာချိန် ၁၅ မိနစ် ထော်လာရီ/မော်တော်ဆိုင်ကယ်/မြေလျှင်/လား/မော်တော်ဘုတ်/
 အခြား-----



(ဆ) ပတ်ဝန်းကျင်ဆိုင်ရာ သဘာဝဘေးအန္တရာယ်
 ဤကျေးရွာတွင် ခြေကြီးခြင်းကိုသို့ သဘာဝဘေးအန္တရာယ်ကျရောက်ဖူးခြင်း ရှိပါသလား။

မရှိပါ ရှိပါသည် ရှိလျှင်ဖော်ပြပါ -----

(ဇ) ကျေးရွာတွင် ဖွဲ့စည်းထားသော အဖွဲ့အစည်းများ

လူထုတုံ့ပြန်စီမံကိန်းမတိုင်မီ ဤကျေးရွာတွင် ကျေးရွာဖွံ့ဖြိုးရေးအတွက် အစိုးရ (သို့) ရွာသားများကိုယ်တိုင်(သို့) စီမံကိန်းတစ်ခုခုမှ ဖွဲ့စည်းထားသည့် အဖွဲ့အစည်းများရှိပါသလား။

(၁) ကျေးရွာအုပ်စုတစ်ခုခု

(၂) -----

(ဈ) အထွေထွေအုပ်ချုပ်ရေး ဦးစီးဌာန (GAD) မှ မှတ်တမ်းတင်ထားခြင်း

ဤကျေးရွာသည် အထွေထွေအုပ်ချုပ်ရေး ဦးစီးဌာန (GAD) မှ မှတ်တမ်းတင်ထားမှု ရှိပါသလား။

မရှိပါ ရှိပါသည်

ကျေးရွာခေါင်းဆောင်

အမည် - ဦးအုန်းမောင်

လက်မှတ်  ခန.ရ - ၂၅.၁.၂၀၁၇

လူထုစည်းရုံးရေးမှူး

အမည် ဦးစန်ထက်အောင်

လက်မှတ်  ခန.ရ ၂၅.၁.၂၀၁၇



စီမံကိန်း ဒုတိယနှစ် စက်ဝန်း

ပုံစံ - ၈ - ၁ ကျေးရွာအခြေခံအချက်အလက်များ (Form PC 1)

လယ်ညွှန်ခွက်၊ ကျေးရွာတစ်ရွာသို့ ပထမဆုံးမိတ်ဆက်ခရီး သွားမရောက်သောအခါ လူထုစည်းရုံးရေးပူးပေါင်း ကျေးရွာ ခေါင်းဆောင်များအား ကျေးရွာအချက်အလက်များကို မေတ္တာရပ်ခံ၍ တောင်းခံရသည်။ ဤအချက်အလက်များကို စီမံကိန်း မိတ်ဆက်အစည်းဝေးမတိုင်မီတောင်းခံရမည်။ စီမံကိန်းမိတ်ဆက်အစည်းဝေးတွင် လူထုစည်းရုံးရေးပူးပေါင်း ဤအချက်အလက် များအား စစ်ဆေးပြီး မှန်ကန်အောင်ဖြုတ်ရမည်။ ပြီးနောက်တွင် လူထုစည်းရုံးရေးပူးပေါင်း သတင်းအချက်အလက်ထဲသို့ Tablets မှ တစ်ဆင့် ဖြည့်သွင်းရမည်။

ကျေးရွာခေါင်းဆောင် အမည် ဦးအုန်းမောင်	ကျေးရွာခေါင်းဆောင်၏ ဖုန်းနံပါတ် ၀၅ - ၇၇၈၆၇၆၆၅၇	လူထုစည်းရုံးရေးပူးပေါင်း အမည် ဒေါ်ဂင်မာဝင်း
ပြည်နယ်တိုင်းဒေသကြီး စစ်ကိုင်းပြည်နယ် ၊ ကျေးရွာအုပ်စု ဆားတောင်ကျေးရွာ ၊ အုပ်စု အုတ်ကုန်း		

က။ လူဦးရေ

လူမျိုးစု	အိမ်ထောင်စုအရေအတွက်	ကိုးကွယ်သည့်ဘာသာ	အိမ်ထောင်စုအရေအတွက်
လူမျိုးစု (၁) ဗမာ	၈၇	ဘာသာ (၁) ဗုဒ္ဓ	၈၇
လူမျိုးစု (၂) -----		ဘာသာ (၂) -----	
လူမျိုးစု (၃) -----		ဘာသာ (၃) -----	
လူမျိုးစုစရာ -----		ဘာသာစရာ -----	
အခြား	.	.	.
	အရေအတွက်		
မသန်စွမ်းသူများ	-		
သက်ကြီးရွယ်အိုများ (၆၅ နှစ် နှင့် အထက်)	၄၀		
စစ်ဘေးရှောင်			

	အမျိုးသား (အရေအတွက်)	အမျိုးသမီး (အရေအတွက်)
လူဦးရေ		
လူမျိုးစု (၁) ဗမာ	၁၃၉	၁၇၅
လူမျိုးစု (၂) -----		
လူမျိုးစု (၃) -----		
အခြား		
အိမ်ထောင်ဦးစီး	၆၈	၁၉

(၁) အခြေခံအောက်အဖွဲ့ အသုံးအဆောင်များ



အထက်တန်းကျောင်း	<input type="checkbox"/>	ဆေးရုံ	<input type="checkbox"/>	ဝေတီ	၂၇
အလယ်တန်းကျောင်း	<input type="checkbox"/>	ကျန်းမာရေးဌာန	<input type="checkbox"/>	ဘုန်းကြီးကျောင်း	၂၆
ပုလဲတန်းကျောင်း	၂၇	ကျန်းမာရေးဌာနခွဲ	<input type="checkbox"/>	ဟိန္ဒူဘုရားကျောင်း	<input type="checkbox"/>
ပုကြဲကျောင်း	<input type="checkbox"/>	ဆေးပေးခန်း	<input type="checkbox"/>	ခရစ်ယာန်ကျောင်း	<input type="checkbox"/>
အခြား	<input type="checkbox"/>	အခြား	<input type="checkbox"/>	ဝေတီ	<input type="checkbox"/>
				အခြား	<input type="checkbox"/>
မှတ်ချက်		မှတ်ချက်		မှတ်ချက်	

(ဂ) ကျွမ်းကျင်သူများမှတ်တမ်း (ကျေးရွာတွင်နေထိုင်သော သို့မဟုတ် တခြားရွာမှလာရောက်သော ကျွမ်းကျင်သူများ)

(၁) စာသင်ကျောင်း			(၂) ကျန်းမာရေး			(၃) လက်မှုပညာရှင်		
	ရွာတွင်နေထိုင်သူ	အခြားရွာမှလာသူ		ရွာတွင်နေထိုင်သူ	အခြားရွာမှလာသူ		ရွာတွင်နေထိုင်သူ	အခြားရွာမှလာသူ
ပုလဲတန်းပြဆရာ/မ	၂၉	၂၈	ဆရာဝန်	<input type="checkbox"/>	<input type="checkbox"/>	လက်သမား	၂၈	<input type="checkbox"/>
အထက်တန်းပြဆရာ/မ	<input type="checkbox"/>	<input type="checkbox"/>	လက်ထောက်ကျန်းမာရေးပျား	<input type="checkbox"/>	<input type="checkbox"/>	ပန်းရံ	<input type="checkbox"/>	<input type="checkbox"/>
အလယ်တန်းပြဆရာ/မ	<input type="checkbox"/>	<input type="checkbox"/>	အမျိုးသမီးကျန်းမာရေးဆရာမ	<input type="checkbox"/>	<input type="checkbox"/>	လျှပ်စစ်ကျွမ်းကျင်မီးသမား	<input type="checkbox"/>	<input type="checkbox"/>
ပုကြဲဆရာ/မ	<input type="checkbox"/>	<input type="checkbox"/>	သားပွားဆရာမ	၂၉	<input type="checkbox"/>	ရေပိုက်သူယ်သူ	<input type="checkbox"/>	<input type="checkbox"/>
အခြား	<input type="checkbox"/>	<input type="checkbox"/>	ပြည်သူ့ကျန်းမာရေးလုပ်သား	<input type="checkbox"/>	<input type="checkbox"/>	စက်ပြင်ဆရာ	<input type="checkbox"/>	<input type="checkbox"/>
မှတ်ချက်			မှတ်ချက်			မှတ်ချက်		

(ဃ) ကျေးရွာသို့ ရောက်ရှိနိုင်သည့် လမ်းအခြေအနေ / ကျေးရွာတစ်ရွာသည် ၎င်း၏ ကျေးရွာအုပ်စုနှင့် ဆက်သွယ်ထားသော လမ်းအခြေအနေ (အောက်ပါတို့ကိုပိုင်းပါ)

ကျောက်ကြမ်းလမ်း ကတ္တရာလမ်း ကွန်ကရစ်လမ်း မော်တော်ဆိုင်ကယ်လမ်း
 ကျောက်ခင်းလမ်း မြေသားလမ်း လှသွားလမ်း အခြား _____

(င) ကျေးရွာဖွံ့ဖြိုးမှုစီမံချက်

- (၁) လူထုဝတ်ပြုစီမံကိန်းမစတင်မီ ဤကျေးရွာတွင်ကျေးရွာဖွံ့ဖြိုးမှု စီမံချက်ရှိခဲ့ပါသလား? ပိုင်းပါ
ရှိပါသည်/မရှိပါ/မသိပါ
- (၂) ရှိခဲ့ပါလျှင် ဤစီမံချက်ကို မည်သည့် ခုနှစ်တွင်ပြင်ဆင်ခဲ့ပါသနည်း? နှစ်-----/မသိပါ
- (၃) ဤစီမံချက်ကို ခြုံနယ်မှအတည်ပြုခဲ့ပါသလား? ပြုခဲ့ပါသည်/မပြုခဲ့ပါ /မသိပါ

(စ) ခရီးအကွာအဝေး

- (၁) ဤကျေးရွာ၏ဝတ်ပြုမှု ၎င်းကျေးရွာအုပ်စု၏ဝတ်ပြုမှုအထိ ခရီးပိုင်မည်မျှကွာဝေးသနည်း? ပိုင်-----/မသိပါ ၁ မိုင်
- (၂) ဤကျေးရွာမှ ၎င်းကျေးရွာအုပ်စုဝတ်ပြုမှုအထိ သွားလာရာတွင်ကြာမြင့်သည့်အချိန် ၁၅ မိနစ်

ခြောက်သွေ့ရာသီတွင်ကြာချိန် ----- ထော်လာဂျီ/မော်တော်ဆိုင်ကယ်/ခြေလျှင်/လား/မော်တော်ဘုတ်/
 အခြား ----- ၅ မိနစ်

မိုးရာသီတွင်ကြာချိန် ----- ထော်လာဂျီ/မော်တော်ဆိုင်ကယ်/ခြေလျှင်/လား/မော်တော်ဘုတ်/
 အခြား ----- ၅ မိနစ်



(ဆ) ပတ်ဝန်းကျင်ဆိုင်ရာ သဘာဝဝေစားအန္တရာယ်

ဤကျေးရွာတွင် ရေကြီးခြင်းကဲ့သို့ သဘာဝဝေစားအန္တရာယ်ကျရောက်မှုမရှိခြင်း ရှိပါသလား။

ဟုမရှိပါ ရှိပါသည် ရှိလျှင်ဖော်ပြပါ.....

(ဇ) ကျေးရွာတွင် ဖွဲ့စည်းထားသော အဖွဲ့အစည်းများ

လူထုဝေဟံပြုစီမံကိန်းမတိုင်မီ ဤကျေးရွာတွင် ကျေးရွာဖွံ့ဖြိုးရေးအတွက် အစိုးရ (သို့) ရွာသားများကိုင်တိုင်(သို့) စီမံကိန်းတစ်ခုခုမှ ဖွဲ့စည်းထားသည့် အဖွဲ့အစည်းများရှိပါသလား။

(၁) ဟုမရှိပါ

(၂)

(ဈ) အထွေထွေအုပ်ချုပ်ရေး ဦးစီးဌာန (GAD) မှ မှတ်တမ်းတင်ထားခြင်း

ဤကျေးရွာသည် အထွေထွေအုပ်ချုပ်ရေး ဦးစီးဌာန (GAD) မှ မှတ်တမ်းတင်ထားမှု ရှိပါသလား။

မရှိပါ ရှိပါသည်

ကျေးရွာခေါင်းစောင်

အမည် ဦးအုန်းမြတ်

လက်မှတ် [Signature] ၁၂-၁၂-၂၀၁၇

လူထုဝေဟံရေးရာမှူး

အမည် ဒေါ်မာဇီမာဇီ

လက်မှတ် [Signature] ၁၂-၁၂-၂၀၁၇



ပုလဲအုပ်စု	<input checked="" type="checkbox"/>	ကျွန်းဟောစု	<input type="checkbox"/>	ဘုန်းကြီးစု	<input checked="" type="checkbox"/>
ပုလဲအုပ်စု	<input type="checkbox"/>	ကျွန်းဟောစု	<input type="checkbox"/>	ဟံသာဝတီစု	<input type="checkbox"/>
အလယ်တန်းစု	<input type="checkbox"/>	စေတီစေတီ	<input type="checkbox"/>	စရင်သာစု	<input type="checkbox"/>
လယ်ယာစု	<input type="checkbox"/>	အခြား	<input type="checkbox"/>	ဝါး	<input type="checkbox"/>
အလယ်တန်းစု	<input type="checkbox"/>			အခြား	<input type="checkbox"/>
အခြား	<input type="checkbox"/>				
မုတ်စွတ်		မုတ်စွတ်		မုတ်စွတ်	

(ဂ) ကျွမ်းကျင်သူများမှတ်တမ်း (ကျေးရွာတွင်နေထိုင်သော သို့မဟုတ် တခြားရွာမှလာရောက်သော ကျွမ်းကျင်သူများ)

	(၁) စာသင်ကျောင်း		(၂) ကျွန်းဟောစု			(၃) လက်မှုပညာရှင်		
	ရွာတွင်နေထိုင်သူ	အခြားရွာမှလာသူ		ရွာတွင်နေထိုင်သူ	အခြားရွာမှလာသူ		ရွာတွင်နေထိုင်သူ	အခြားရွာမှလာသူ
ပုလဲအုပ်စု	<input checked="" type="checkbox"/>	<input checked="" type="checkbox"/>	အခြား	<input type="checkbox"/>	<input type="checkbox"/>	လက်သမား	<input type="checkbox"/>	<input checked="" type="checkbox"/>
အလယ်တန်းစု	<input type="checkbox"/>	<input type="checkbox"/>	လက်ထောက်ကျွန်းဟောစု	<input type="checkbox"/>	<input type="checkbox"/>	ယန်းရဲ	<input checked="" type="checkbox"/>	<input checked="" type="checkbox"/>
အလယ်တန်းစု	<input type="checkbox"/>	<input type="checkbox"/>	အမျိုးသားကျွန်းဟောစု	<input type="checkbox"/>	<input type="checkbox"/>	လျှပ်စစ်ကျွမ်းကျင်ပညာရှင်	<input type="checkbox"/>	<input type="checkbox"/>
ပုလဲအုပ်စု	<input type="checkbox"/>	<input type="checkbox"/>	အမျိုးသမီးကျွန်းဟောစု	<input checked="" type="checkbox"/>	<input checked="" type="checkbox"/>	မေ့ဗိုက်သူ	<input type="checkbox"/>	<input type="checkbox"/>
အခြား	<input type="checkbox"/>	<input type="checkbox"/>	ညွှန်ကြားရေးမှူးချုပ်	<input type="checkbox"/>	<input type="checkbox"/>	လက်ပြင်ဆရာ	<input type="checkbox"/>	<input type="checkbox"/>
မုတ်စွတ်			မုတ်စွတ်			မုတ်စွတ်		

(ဃ) ကျေးရွာသို့ ရောက်ရှိနိုင်သည့် လမ်းအခြေအနေ / ကျေးရွာတစ်ရွာသည် ၎င်း၏ ကျေးရွာအုပ်စုနှင့် ဆက်သွယ်ထားသော လမ်းအခြေအနေ (အောက်ပါအတိုင်း)

ကျေးရွာကြမ်းလမ်း ကျေးရွာလမ်း ကျွန်းကရစ်လမ်း မော်တော်ဆိုင်ကယ်လမ်း
 ကျေးရွာခင်းလမ်း မြေသားလမ်း လှသွားလမ်း အခြား _____

(င) ကျေးရွာပို့ဆောင်ရေး

(၁) လူထုလက်ရှိရှိသောကုန်သွယ်ရေး ဤကျေးရွာတွင်ကျေးရွာပို့ဆောင်ရေးစနစ်ရှိပါသလား? ပိုင်ဆိုင်
 ရှိပါသည်/မရှိပါ/မသိပါ
 (၂) ရှိပါက ဤစနစ်ကို မည်သည့် နှစ်တွင်ပြင်ဆင်ခဲ့ပါသနည်း? နှစ် _____ /မသိပါ
 (၃) ဤစနစ်ကို မြို့နယ်အတည်ပြုပါသလား? မြို့နယ်သည်/မမြို့နယ်/မသိပါ

(စ) ဆိုင်းကွာအေး

(၁) ဤကျေးရွာ၏တိုက်မှ ၎င်းကျေးရွာအုပ်စု၏တိုက်ထိ ခရီးဆိုင်မည်မဟုတ်သနည်း? မိုင် _____ /မသိပါ
 (၂) ဤကျေးရွာမှ ၎င်းကျေးရွာအုပ်စု၏တိုက်ထိ သွားလာရာတွင်ကြုံရသည့်အခွင့်အလမ်း
 မြောက်-တောင်သို့ ခရီးဆိုင်ကြာချိန် _____ ဘက်လား/မော်တော်ဆိုင်ကယ်/မြေလှိုင်/လား/မော်တော်ဆိုင်/အခြား _____
 မြောက်-တောင်သို့ ခရီးဆိုင်ကြာချိန် _____ ဘက်လား/မော်တော်ဆိုင်ကယ်/မြေလှိုင်/လား/မော်တော်ဆိုင်/အခြား _____



စတုတ္ထနှစ်စက်ဝန်း





ပုံစံ - ၈ - ၁ ကျေးရွာခေမံခြံစီအချက်အလက်များ (Form PC 1)

လယ်ညွှန်ရွက်၊ ကျေးရွာတစ်ရွာသို့ ပထမဆုံးပိတ်ဆေး၊ စစ်ဆေးမှုများရောက်သောအခါ လူထုစည်းရုံးရေးမှူးသည် ကျေးရွာခေမံခြံစီအချက်အလက်များအား ကျေးရွာအချက်အလက်များကိုပေးကာ ရုပ်ပုံပုံစံတောင်းခံရသည်။ ဤအချက်အလက်များကို စစ်ဆေးပိတ်ဆေးစဉ်အစည်းဝေးပတ်ပိတ်ဆေးစံရမည်။ စစ်ဆေးပိတ်ဆေးစဉ်အစည်းဝေးတွင် လူထုစည်းရုံးရေးမှူးသည် ဤအချက်အလက်များအား စစ်ဆေးပြီး မှန်ကန်အောင်ပြုလုပ်ရမည်။ ပြီးနောက်တွင် လူထုစည်းရုံးရေးမှူးမှ သတင်းအချက်အလက်ထံသို့ Tablets မှ တစ်စုံတစ်ရာ ဖြည့်သွင်းရမည်။

ကျေးရွာခေမံခြံစီအမည် <u>ဦးအောင် ချို</u>	ကျေးရွာခေမံခြံစီအစီအစဉ် ပန်းနဲပိတ် <u>၀၉-၇၅-၉-၄၄၄၈၅၅၈</u>	လူထုစည်းရုံးရေးမှူးအမည် <u>ဦးမျိုးမော်</u>
ပြည်နယ်၊ တိုင်းဒေသကြီး <u>မန္တလေး</u>	မြို့နယ် <u>မောက်တောင်</u>	ကျေးရွာအုပ်စု <u>ဆင်တော်</u>
		ကျေးရွာ <u>မန္တလေး</u>

က၊ လူဦးရေ

လူဦးရေ	အိမ်ထောင်စုအရေအတွက်	၊ ကိုးကွယ်သည့်ဘာသာ	အိမ်ထောင်စုအရေအတွက်
လူဦးရေ (၁) <u>၁၁၁</u>	<u>၃၆</u>	ဘာသာ(၁) <u>မုဒ္ဒိ</u>	<u>၃၆</u>
လူဦးရေ (၂) -----		ဘာသာ(၂) -----	
လူဦးရေ (၃) -----		ဘာသာ(၃) -----	
လူဦးရေရော -----		ဘာသာရော -----	
အခြား			
	အရေအတွက်		
မသန်စွမ်းသူများ			
သတ်ကြီးလွယ်ခဲများ (၆၅ နှစ် နှင့် အထက်)	<u>၄၅</u>		
စစ်ဘေးရှောင်			



	အမျိုးသား(အစေ့အတွက်)	အမျိုးသမီး(အစေ့အတွက်)	စုစုပေါင်းအစေ့အတွက်
ကျွန်းစု			
ကျွန်း (၁) - မိမိ	၂၅၇	၂၈၇	၅၄၄
ကျွန်း (၂) -----			
ကျွန်း (၃) -----			
အခြား			
အိမ်ထောင်စဉ်	၆၈	၂၀	

(ခ) အခြားအထောက်အပံ့ အသုံးအဝင်များ

စာသင်ကျောင်း	အပူပေး ခြင်း	ကျွန်းစု	အပူပေး စင်	ဘေးအန္တရာယ်အထောက် အပံ့များ	အပူပေး ခြင်း
အထက်တန်းကျောင်း	<input type="checkbox"/>	မထေရ်	<input type="checkbox"/>	စေတီ	<input checked="" type="checkbox"/>
အလယ်တန်းကျောင်း	<input type="checkbox"/>	ကျွန်း ၁ ဝေးပြင်	<input type="checkbox"/>	ဘုန်းကြီးကျောင်း	<input checked="" type="checkbox"/>
မူလတန်းကျောင်း	<input checked="" type="checkbox"/>	ကျွန်း ၁ ဝေးပြင်	<input type="checkbox"/>	ဟိန္ဒူဘုရားကျောင်း	<input type="checkbox"/>
မူကြိုကျောင်း	<input type="checkbox"/>	မထေရ်	<input type="checkbox"/>	ခရစ်ယာန်ကျောင်း	<input type="checkbox"/>
အခြား	<input type="checkbox"/>	အခြား	<input type="checkbox"/>	ဗလီ	<input type="checkbox"/>
				အခြား	<input type="checkbox"/>
မှတ်စုတ်		မှတ်စုတ်		မှတ်စုတ်	



	ရွာတွင်းနေ ထိုင်သူ	အခြားရွာမှ လာသူ		ရွာတွင်းနေ ထိုင်သူ	အခြား ရွာမှ လာသူ		ရွာတွင်း နေထိုင်သူ	အခြား မှလာ
မူလတန်းပြဆရာ/မ	<input checked="" type="checkbox"/>	<input checked="" type="checkbox"/>	ဆရာဝန်	<input type="checkbox"/>	<input type="checkbox"/>	လက်သမား	<input checked="" type="checkbox"/>	<input checked="" type="checkbox"/>
အထက်တန်းပြဆရာ/မ	<input type="checkbox"/>	<input type="checkbox"/>	လက်ထောက် ကျန်းမာရေးမှူး	<input type="checkbox"/>	<input type="checkbox"/>	ပန်းရံ	<input checked="" type="checkbox"/>	<input checked="" type="checkbox"/>
အလယ်တန်းပြဆရာ/မ	<input type="checkbox"/>	<input type="checkbox"/>	အမျိုးသမီးကျန်းမာရေး ဆရာမ	<input type="checkbox"/>	<input type="checkbox"/>	လျှပ်စစ်ကွမ်းကျွမ်း မီးသမား	<input type="checkbox"/>	<input type="checkbox"/>
မူကြိုဆရာ/မ	<input type="checkbox"/>	<input type="checkbox"/>	သားဖွားဆရာမ	<input checked="" type="checkbox"/>	<input checked="" type="checkbox"/>	ဓနပိုင်သူသံသ့	<input type="checkbox"/>	<input type="checkbox"/>
အခြား	<input type="checkbox"/>	<input type="checkbox"/>	ပြည်သူ့ကျန်းမာရေးလုပ်သား	<input type="checkbox"/>	<input type="checkbox"/>	တက်ပြင်ဆရာ	<input type="checkbox"/>	<input type="checkbox"/>
မှတ်ချက်			မှတ်ချက်			မှတ်ချက်		

(ဃ) ကျေးရွာသို့ ခရောက်ရှိနိုင်သည့်လမ်းအခြေအနေ / ကျေးရွာတစ်ရွာသည် ၎င်း၏ကျေးရွာအုပ်စုနှင့် ဆက်သွယ်ထားသော လမ်းအခြေအနေ (အောက်ပါတို့ကိုပိုင်းပါ)

- ဧကရာဇ်ကြမ်းလမ်း
 ကတ္တရာလမ်း
 ကွန်ကရစ်လမ်း
 မော်တော်ဆိုင်ကယ်လမ်း
 ကျောက်ခင်းလမ်း
 မြေသားလမ်း
 လှသွားလမ်း
 အခြား _____

(င) ကျေးရွာဖွံ့ဖြိုးမှုစီမံချက်

ပိုင်းပါ

(၁) လူထုဝဟိုဠ်စီမံကိန်းပစတင်မီ ဤကျေးရွာတွင်ကျေးရွာဖွံ့ဖြိုးမှု စီမံချက်ရှိခဲ့ပါသလား? ရှိပါသည်/မရှိပါ/မသိပါ

(၂) ရှိခဲ့ပါလျှင် ဤစီမံချက်ကို မည်သည့် ခုနှစ်တွင်ပြင်ဆင်ခဲ့ပါသနည်း? နှစ်-----/မသိပါ

(၃) ဤစီမံချက်ကို ဖြည့်နယ်မှုအတည်ပြုခဲ့ပါသလား? ပြုခဲ့ပါသည်/မပြုခဲ့ပါ /မသိပါ

(စ) ခရီးအကွာအဝေး

(၁) ဤကျေးရွာ၏ဝဟိုဠ်မှ ၎င်းကျေးရွာအုပ်စု၏ဝဟိုဠ်အထိ ခရီးမိုင်မည်မျှကွာဝေးသနည်း? မိုင်-----/မသိပါ



၂) ဤကျေးရွာမှ ၎င်းကျေးရွာအုပ်စုလုံးအထိသွားလာရာတွင်ကြာမြင့်သည်အချိန်၊

ခြောက်သွေ့ ရာသီတွင်ကြာချိန် ----- မြေအောက်ရေ/မော်လာရီ/မော်တော်ဆိုင်ကယ်/ခြေလျှင်/လား/မော်တော်ဘုတ်/
အခြား -----

မိုးရာသီတွင်ကြာချိန် ----- မြေအောက်ရေ/မော်လာရီ/မော်တော်ဆိုင်ကယ်/ခြေလျှင်/လား/မော်တော်ဘုတ်/
အခြား -----

(ဆ) ပတ်ဝန်းကျင်ဆိုင်ရာသဘာဝပေးအန္တရာယ်

ဤကျေးရွာတွင်ရေကြီးခြင်းကဲ့သို့ သဘာဝပေးအန္တရာယ်ကျရောက်ဖူးခြင်း ရှိပါသလား။

မရှိပါ ရှိပါသည် ရှိလျှင်ဖော်ပြပါ-----

(ဇ) ကျေးရွာတွင် ခွဲစည်းထားသော အဖွဲ့အစည်းများ

လူထုဝဟိုပြုစီမံကိန်းမတိုင်မီ ဤကျေးရွာတွင် ကျေးရွာဖွံ့ဖြိုးရေးအတွက် အစိုးရ(သို့)ရွာသားများကိုယ်တိုင်(သို့) စီမံကိန်းတစ်ခုခုမှ ခွဲစည်းထားသည့် အဖွဲ့အစည်းများရှိပါသလား။

(၁) အဖွဲ့အစည်းအမည် -----

၂) အဖွဲ့အစည်းအဖွဲ့ဝင်အဖွဲ့ -----

(ဈ) အထွေထွေအုပ်ချုပ်ရေး ဦးစီးဌာန (GAD) မှ မှတ်တမ်းတင်ထားခြင်း

ဤကျေးရွာသည် အထွေထွေအုပ်ချုပ်ရေး ဦးစီးဌာန (GAD) မှ မှတ်တမ်းတင်ထားမှု ရှိပါသလား။

မရှိပါ ရှိပါသည်

ကျေးရွာခေါင်းဆောင်

အမည် ဒေါ်အေးအေးစိန်
လက်မှတ် [Signature] ၀၄.၅.၂၀၂၀ ခုနှစ်

လူထုစည်းရုံးရေးမှူး

အမည် ဒေါ်အေးအေးစိန်
လက်မှတ် [Signature] ၀၄.၅.၂၀၂၀ ခုနှစ်



၉။ ပုံစံ ၈-၂။ စီမံကိန်းစက်ဝန်းအချိန်ဇယား

စီမံကိန်း ပထမနှစ် စက်ဝန်း

ပုံစံ ၈-၂ - စီမံကိန်းစက်ဝန်းအချိန်ဇယား (PC 2)

လမ်းညွှန်ရွာကွဲ၊ သက်ဆိုင်ရာလူထုစုစည်းမှုရေးရာ/လက်ထောက်စုစည်းမှုရေးရာမှ စီမံကိန်းစက်ဝန်းအဆင့်တစ်ခုစီဖြစ်ပြီး၊ ကျေးရွာနှင့် ကျေးရွာအုပ်စုအတွက် ဤပုံစံကို ခြည့်သွင်းရမည်။

စုစည်းမှုရေးရာ/လမ်းညွှန် အမည် - **ပို့.စ.စ. တက်၆၅၅၆**

မေ့အိ - **၃၀.၁.၁၁၅**

ခြေညံ့ယုံတိုင်း - **စင်္ကြာတောင်** | ကျေးရွာအုပ်စု - **စင်္ကြာတောင်** | ကျေးရွာ - **၁၁၅၅၅** | လူဦးရေ - **၁၀၀၀** (ခ) စက်ဝန်း(၂) | စက်ဝန်း(၃)

စီမံကိန်းအောက်ရွက်အဆင့်များ	မေ့အိ		အစည်းအဝေးတွင်တက်ရောက်သူအရေအတွက်			
	စတင်သည့် မေ့အိ	ပြီးဆုံးသည့်မေ့အိ	အစိုးရအဖွဲ့အစည်း	အစိုးရအဖွဲ့အစည်း	အစိုးရအဖွဲ့အစည်း	လူမျိုးစုတိုင်းအဖွဲ့အစည်း
၁။ ကျေးရွာစီမံကိန်း စီမံခန့်ခွဲရေးအဖွဲ့အစည်း	၃၀.၁.၁၀၅	၃၀.၁.၁၀၅	၄၈	၂၂	၇၀	၁၅၅ ၇၀
၂။ ကျေးရွာစီမံကိန်း စီမံခန့်ခွဲရေးအဖွဲ့အစည်း	၁၀.၁.၁၀၅	၁၀.၁.၁၀၅	၅၈	၃၂	၉၀	၁၅၅ ၉၀
၃။ ကျေးရွာအုပ်စု လုပ်ငန်းဆောင်ရွက်ရေးအဖွဲ့အစည်း	၂၀.၁.၁၀၅	၂၀.၁.၁၀၅	၁၁	၁၃	၂၄	၁၅၅ ၂၄
၄။ ပြီးဆုံးသည့် စီမံကိန်းအဖွဲ့အစည်း နှင့် အကောင်အထည်ဖော်ရေးအဖွဲ့အစည်းတို့၏ စီမံကိန်း သုံးသပ်မှုအစည်းအဝေး			မရှိ	မရှိ	မရှိ	မရှိ
၅။ ပြီးဆုံးသည့် စီမံကိန်းအဖွဲ့အစည်း နှင့် အကောင်အထည်ဖော်ရေး အဖွဲ့အစည်းတို့၏ စီမံကိန်း သုံးသပ်မှုအစည်းအဝေး	၂၀.၁.၁၀၅	၂၀.၁.၁၀၅	၂၄	၃၁	၅၀	၁၅၅ ၅၀
၆။ စီမံကိန်းလုပ်ငန်းဆောင်ရွက်ရေးအဖွဲ့အစည်း						
၆.၁။ စီမံကိန်းလုပ်ငန်း အကောင်အထည်ဖော်ရေးအဖွဲ့အစည်း	၂၀.၁.၁၀၅	၂၀.၁.၁၀၅	၂၄	၃၁	၅၀	၁၅၅ ၅၀



၆.၂။ ထပ်လှူရောင်းချအောင် ရေးခဲ့ခြင်း	၂၈.၄.၁၇	၂၈.၄.၁၇	၂၂	၃၁	၆၀	၂၈၈	၆၀
၆.၃။ သတ္တုစာရင်းကိစ္စများ လျာထားရောင်းချအောင် ရေးခဲ့ခြင်း	၂.၅.၁၇	၂.၅.၁၇	၃	၄	၁၃	၁၂၁	၁၃
၆.၄။ ပြင်/ထိန်းသိမ်းအောင် ရေးခဲ့ခြင်း	၂၈.၄.၁၇	၂၈.၄.၁၇	၂၃	၃၁	၆၀	၂၈၈	၆၀
၇။ စီမံကိန်းလုပ်ငန်းခွဲ တိုးတက်မှု စတင်ကြည့်အစဉ်အထေး							
၇.၁။ အစဉ်အထေး ပထမအကြိမ်	၁၅.၆.၁၇	၁၅.၆.၁၇	၇	၇	၁၄	၁၂၈	၁၄
၇.၂။ အစဉ်အထေး ဒုတိယအကြိမ်	၃၀.၇.၁၇	၃၀.၇.၁၇	၇	၇	၁၄	၁၂၁	၁၄
၇.၃။ အစဉ်အထေး တတိယအကြိမ်	၁၅.၇.၁၇	၁၅.၇.၁၇	၇	၇	၁၄	၁၂၈	၁၄
၈။ စီမံကိန်းလုပ်ငန်းခွဲ အပြီးသတ်စစ်ဆေးခြင်းအစဉ်အထေး	၂၇.၇.၁၇	၂၇.၇.၁၇	၇	၇	၁၄	၁၂၈	၁၄
၉။ လူထုစစ်ဆေးခွဲအစဉ်အထေး							



စီမံကိန်း ဒုတိယနှစ် စက်ဝန်း

ပုံစံ - ၀-၂ - စီမံကိန်းစက်ဝန်းအချိန်ဇယား (PC 2)

လုပ်ငန်းအမျိုးအစား	သက်ဆိုင်ရာလုပ်ငန်းအမျိုးအစား/လက်ထောက်အဖွဲ့အစည်း/အဖွဲ့အစည်း/အဖွဲ့အစည်း/အဖွဲ့အစည်း/အဖွဲ့အစည်း		
ပြည်တွင်း/ပြည်ပ	သက်ဆိုင်ရာလုပ်ငန်းအမျိုးအစား/လက်ထောက်အဖွဲ့အစည်း/အဖွဲ့အစည်း/အဖွဲ့အစည်း/အဖွဲ့အစည်း/အဖွဲ့အစည်း		
စတင်ရက်/အဆုံးရက်	စတင်ရက်(၀)	အဆုံးရက်(၂)	စက်ဝန်း(၃)
မနက်	၁၁.၁၂.၂၀၁၇		
ပြည်နယ်/တိုင်း	မန္တလေး	ပြည်ထောင်စု	အဖွဲ့အစည်း

စီမံကိန်းစတင်ရက်အထိန်း	မနက်		အစည်းအဝေးတွင်တက်ရောက်သူအရေအတွက်			
	စတင်ရက်	အဆုံးရက်	အမျိုးသား	အမျိုးသမီး	အစည်းအဝေးအရေအတွက်	လုပ်ငန်းစဉ်အရေအတွက်
၁။ ကျေးရွာစီမံကိန်း ပိတ်ဆက်အစည်းအဝေး	၁၁.၁၂.၁၇	၁၁.၁၂.၁၇	၂၆	၂၇	၅၃	၅၃
၂။ ကျေးရွာစီမံကိန်း စီမံကိန်းအဖွဲ့အစည်း	၁၂.၁၂.၁၇	၁၂.၁၂.၁၇	၂၆	၂၇	၅၃	၅၃
၃။ ကျေးရွာအုပ်စု လုပ်ငန်းဆောင်ရွက်ချက်အစည်းအဝေး	၁၆.၁၂.၁၇	၁၆.၁၂.၁၇	၇	၆	၁၃	၁၃
၄။ ပြည်ထောင်စုစီမံကိန်းအဖွဲ့အစည်းနှင့် အစည်းအဝေး			မရှိ	မရှိ	မရှိ	မရှိ
၅။ ပြည်ထောင်စုစီမံကိန်းအဖွဲ့အစည်းနှင့် အစည်းအဝေး						
၆။ စီမံကိန်းလုပ်ငန်းစဉ်စီမံကိန်းအဖွဲ့အစည်း						
၇။ စီမံကိန်းလုပ်ငန်း အစည်းအဝေး						



၁၀။ ပုံစံ ၈-၃။ ကျေးရွာဖွံ့ဖြိုးရေး ဦးစားပေးအစီအစဉ်

စီမံကိန်း ပထမနှစ် စက်ဝန်း

ပုံစံ - ၈ - ၃ ကျေးရွာဖွံ့ဖြိုးရေး ဦးစားပေးအစီအစဉ် (Form PC 3)

လမ်းညွှန်စွာ အဆင့်(၃) ကျေးရွာဖွံ့ဖြိုးရေးအစီအစဉ်အရ ဦးစားပေးအစီအစဉ် အထောက်အကူပြု
 ကော်မတီသည် လူထုစည်းရုံးရေးမှူးအကူအညီဖြင့် ဤပုံစံကိုပြည့်စုံအောင် ဖြည့်သွင်းရမည်။

လူထုစည်းရုံးရေးမှူး/ဝန်ထမ်း အမည် - ဒေါ်စန်းတက်အောင်

စနစ် - ၃၁.၁.၂၀၁၇ စက်ဝန်းအား အမှတ်ခြစ်ပါ (V) ။ စက်ဝန်း(၁)
 စက်ဝန်း(၂) စက်ဝန်း(၃) စက်ဝန်း(၄)

ပြည်နယ်/တိုင်း မန္တလေး ပြည်နယ် ကျေးရွာအုပ်စု - ဘာသာကျေးရွာ - ၁၁၅၅ လူရုံး
 က၊ အခက်အခဲအတားအဆီးများအားလုံးရှင်းလင်းခြင်း - ယခုလက်ရှိအခြေအနေတွင် ဤကျေးရွာဖွံ့ဖြိုးရေးတိုက်ရောင်းအတွက်
 အဓိက အခက်အခဲအတားအဆီးများသည် မည်သည့်များဖြစ်ပါသနည်း။ (အမျိုးသား/သမီး အနည်းဆုံးအခက်အခဲ ၅ ဖော်ပြပါ)
 အမျိုးသား အဖွဲ့မှ တင်ပြသောအခက်အခဲအတားအဆီးများ အမျိုးသမီး အဖွဲ့မှတင်ပြသောအခက်အခဲအတားအဆီးများ

၁	ရွာတွင်းပြင်လမ်းမလေး ညာလမ်း	၁	တောင်သူရွေးကျောင်းအဖွဲ့အားလျာထား
၂	ရွာထဲကမ်းမရှိလှူဒါန်းမှု အားနည်း	၂	ရွာတွင်းလူရုံး မရှိ
၃	ကျောင်းပြင်ဆင်မှု မရှိအခက်ခဲများ	၃	ကလေးတွေလှူဒါန်းမှုမရှိ
၄	ကျေးရွာထဲတွင် မညီညွတ်မှုများ	၄	ဘဏ်ရောင်းခက်ခဲ
၅	စားပေးဆုံးမရှိအခက်ခဲများ	၅	မညီညွတ်မှု တက်လာမည်

ဇ၊ မျှော်မှန်းခြင်း - နောင်လာမည့် (၅) နှစ် အတွင်း ကျေးရွာဖွံ့ဖြိုးရေး မျှော်မှန်းလျာထားချက်များအား တင်ပြပါ။

အမျိုးသားအဖွဲ့မှ တင်ပြသောမျှော်မှန်းချက်များ	အမျိုးသမီးအဖွဲ့မှ တင်ပြသောမျှော်မှန်းချက်များ
၁ ကျေးရွာရောင်းဝယ်ရေးကောင်စီ	၁ သွားလာရေးကုန်သွယ်ရေး
၂ ရွာအတွက် လှူဒါန်းမှု ရှိလာ	၂ ရွာတွင်းလူရုံး မရှိ
၃ အားပေးဆုံးမရေးအဖွဲ့	၃ ကလေးတွေလှူဒါန်းမှုမရှိ
၄ မညီညွတ်မှုများဖြင့် ပြန်လည်စုစည်း	၄ အိမ်ထိုင်ရာရောင်းချရေး
၅ အားပေးဆုံးမရေးအဖွဲ့အဖွဲ့	၅ မညီညွတ်မှု တက်လာမည်

က၊ လူထုစီမံကိန်း၏ လာမည့် (၄) နှစ်အတွက် အကျုံးမဝင်သော ဦးစားပေး ဖွံ့ဖြိုးတိုးတက်မှု လုပ်ငန်း အစီအစဉ်များအားဖော်ပြပါ။

အဆင့်	ကျေးရွာအတွက် ဦးစားပေး ဖွံ့ဖြိုးတိုးတက်မှု လုပ်ငန်းစဉ်များ	အဆိုပြုသူ (အမျိုးသားများ/ အမျိုးသမီးများ/ အမျိုးသမီး)	စနစ်ကုန်ကျ စရိတ်	အကျိုးစီးပွားစွန့်စိုက်မှု စနစ်ဖြင့် အရေအတွက်
၁	ကျောက်ချောင်းဖွဲ့စည်း	ကျား + ၁၀		၃၄၁
၂	ရွာထဲရွာထွက်ခံစား	ကျား + ၁၀		၃၄၁
၃	အလယ်တန်းကျောင်း	မ		၃၄၁
၄	ကျောင်းပြင်ဆင်ရေး	ကျား + ၁၀		၃၄၁
၅	ရွာထဲလူ့စာဝား	မ		၃၄၁

ခ၊ လူထုစီမံကိန်း၏ လာမည့် (၄) နှစ်အတွက် အကျုံးမဝင်သော ဦးစားပေး ဖွံ့ဖြိုးတိုးတက်မှု လုပ်ငန်း အစီအစဉ်များအားဖော်ပြပါ။

အဆင့်	ကျေးရွာအတွက် ဦးစားပေး ဖွံ့ဖြိုး	အဆိုပြုသူ (အမျိုးသားများ/ အမျိုးသမီး)
-------	---------------------------------	---------------------------------------



	တိုးတက်မှု လုပ်ငန်းစဉ်များ	အမျိုးသမီးများ/အမျိုးသား+ အမျိုးသမီး)	
၁	ဇွန် ၂၅ ရက်နေ့အထိ	ကျား	
၂	စက်တင်ဘာ ၁၀ ရက်နေ့အထိ	မ	
၃	အုပ်ချုပ်ရေးမှူးရုံး	ကျား	
၄			
၅			

မေးခွန်းတစ်ခုခုအထောက်အကူပြုကော်မီတီမှ အတည်ပြုသည်။

အမည် ဦးကျော်နိုင်စွဲ လက်မှတ် [Signature] ဇူလိုင် ၂၂.၂.၂၀၂၂



စီမံကိန်း ဒုတိယနှစ် စက်ဝန်း

ပုံစံ - ၈ - ၃ ကျေးရွာခွဲ ဖြိုးရေး ဦးစားပေးအစီအစဉ် (Form PC 3)

လမ်းညွှန်ချက်၊ အဆင့်(၃) ကျေးရွာမှော်မှန်းချက်အစည်းအဝေး ပြီးဆုံးသောအခါ ကျေးရွာစီမံကိန်း အထောက်အကူပြု ကော်မတီသည် လူထုစည်းရုံးရေးမှူးအကူအညီဖြင့် ဤပုံစံကိုပြည့်စုံအောင် ဖြည့်သွင်းရမည်။

လူထုစည်းရုံးရေးမှူး/ဝန်ထမ်း အမည် ဖျာဂဇ်မာဇ် / ဒို့သဒို သိုက်ဇော်	
နေ့စွဲ ၂၂.၁၂.၂၀၁၇	စက်ဝန်းအား အမှတ်ခြစ်ပါ (✓) <input type="checkbox"/> စက်ဝန်း(၁) <input checked="" type="checkbox"/> စက်ဝန်း(၂) <input type="checkbox"/> စက်ဝန်း(၃) <input type="checkbox"/> စက်ဝန်း(၄)
ပြည်နယ်/တိုင်း မတူကလေး	မြို့နယ် ပျော်စွယ် ကျေးရွာအုပ်စု အာ'တောင် ကျေးရွာ အစရှကျင်း

က။ အခက်အခဲအတားအဆီးများအားဆွေးနွေးခြင်း - ယခုလက်ရှိအခြေအနေတွင် ဤကျေးရွာခွဲ ဖြိုးတိုးတက်ရေးအတွက် အဓိက အခက်အခဲအတားအဆီးများသည် မည်သည်များဖြစ်ပါသနည်း။ (အမျိုးသား/သမီး အနည်းဆုံးအခက်အခဲ ၅ ခုစီဖော်ပြပါ)

အမျိုးသား အဖွဲ့မှ တင်ပြသော အခက်အခဲအတားအဆီးများ	အမျိုးသမီး အဖွဲ့မှ တင်ပြသော အခက်အခဲအတားအဆီးများ
၁။ ဂြာပတိလမ်း ဖြင့် ဂြာပတိ လမ်းများ မကောင်းခြင်း ဖြစ်ကြောင်း သွားလာရေး ခက်ခဲခြင်း။	၁။ ဂြာပတိလမ်းများ မကောင်း ဖြစ်ကြောင်း လာခဲ့လျှင် ခက်ခဲခြင်း။
၂။ ကလေးများ အတွက် လျှောက်လှမ်း မရဘဲ ခက်ခဲခြင်း။	၂။ ကလေးများ အတွက် လျှောက်လှမ်း မရဘဲ ခက်ခဲခြင်း။
၃။ ရေလုံလောက်စွာ သုံးစွဲ ရရှိခက်ခဲခြင်း။	၃။ ရေလုံလောက်စွာ သုံးစွဲ ရရှိခက်ခဲခြင်း။
၄။ ဆေးပေးခန်း မရှိစွဲဆေးကုသရန်ခက်ခဲခြင်း။	၄။ ဆေးပေးခန်း မရှိစွဲ ဆေးကုသရန်ခက်ခဲခြင်း။
၅။ မဟုတ်တော့ ဖွဲ့စည်းခက်ခဲခြင်း။	၅။ အမျိုးသမီး များ အတွက် အိမ်တွင်း မြေလှုပ်နှိုး များ နည်းပါးခြင်း။
၆။ စိုက်ပျိုးရေး နည်းပညာများ နည်းပါးခြင်း	၆။
၇။	၇။

ခ။ မှော်မှန်းခြင်း - နောင်လမှည့် (၅) နှစ် အတွင်း ကျေးရွာခွဲ ဖြိုးရေး မှော်မှန်းလျာထားချက်များအား တင်ပြပါ။

အမျိုးသား အဖွဲ့မှ တင်ပြသော မှော်မှန်းချက်များ	အမျိုးသမီး အဖွဲ့မှ တင်ပြသော မှော်မှန်းချက်များ
၁။ ဂြာပတိလမ်း / ဂြာပတိလမ်းများ ကောင်း ဖြစ်စွာ သွားလာနိုင်စေရန်။	၁။ ဂြာပတိလမ်းများ ကောင်း စွာ သွားလာ နိုင်စေရန်။
၂။ ကလေးများ အတွက် လျှောက်လှမ်း စာသင်ခန်းရန်။	၂။ ကလေးများ အတွက် လျှောက်လှမ်း စာသင်ခန်းရန်။
၃။ ရေလုံလောက်စွာ သုံးစွဲရန်ရရှိရန်။	၃။ ရေလုံလောက်စွာ သုံးစွဲရန်ရရှိရန်။
၄။ ကျန်းမာရေးအတွက် အချိန်မီ ကုသနိုင်ရန်။	၄။ ကျန်းမာရေးအတွက် အချိန်မီ ကုသနိုင်ရန်။
၅။ မဟုတ်တော့ ဖွဲ့စည်းပေးရန်။	၅။ အိမ်တွင်း မြေလှုပ်နှိုး များ ရရှိလာစေရန်။
၆။ စိုက်ပျိုးရေး နည်းပညာများ ကောင်း ဖြစ်စေရန်။	၆။
၇။	၇။



ပုံစံ - ၀ - ၃ ကျေးရွာခွဲ၊ ငြိမ်းရေး ဦးစားပေးအစီအစဉ် (Form PC 3)

လမ်းညွှန်ချက်၊ အဆင့်(၃) ကျေးရွာမှော်မှန်းချက်အစည်းအဝေး ပြီးဆုံးသောအခါ ကျေးရွာစီမံကိန်း အထောက်အကူပြု ကော်မတီသည် လူထုစည်းရုံးရေးမှူးအကူအညီဖြင့် ဤပုံစံကိုပြည့်စုံအောင် ဖြည့်သွင်းရမည်။

လူထုစည်းရုံးရေးမှူး/ဝန်ထမ်း အမည် **ဖျာကလိမာင် / ဒို့သန့်ထိုက်လက်**
 နေ့စွဲ **၂၂.၁၂.၂၀၁၇** စက်ဝန်းအား အမှတ်ခြစ်ပါ (✓) □ စက်ဝန်း(၁) □
 စက်ဝန်း(၂) □ စက်ဝန်း(၃) □ စက်ဝန်း(၄) □

ပြည်နယ်/တိုင်း **မတူကလေး** ငြိမ်းရေး ဦးစားပေးအစီအစဉ် **အသံကော့** ကျေးရွာ **အစွဲမဲ့** ကျေးရွာ အစွဲမဲ့
 က၊ အခက်အခဲအတားအဆီးများအားဆွေးနွေးခြင်း - ယခုလက်ရှိအခြေအနေတွင် ဤကျေးရွာခွဲ၊ ငြိမ်းရေးအတွက် အဓိက အခက်အခဲအတားအဆီးများသည် မည်သည်များဖြစ်ပါသနည်း။ (အမျိုးသား/သမီး အနည်းဆုံးအခက်အခဲ ၅ ခုစီဖော်ပြပါ)

အမျိုးသား အစွဲမဲ့ တင်ပြသောအခက်အခဲအတားအဆီးများ	အမျိုးသမီး အစွဲမဲ့ တင်ပြသောအခက်အခဲအတားအဆီးများ
၁ ပြာပတ်လမ်း၊ ငွေကြေးလမ်း၊ လမ်းများ မကောင်းခြင်း၊ မကောင်းသွား၊ လမ်းပျက်ခြင်း။	၁ ပြာပတ်လမ်း၊ ငွေကြေးလမ်း၊ လမ်းပျက်ခြင်း၊ မကောင်းခြင်း။
၂ ကျွန်းခြံစည်းရုံးမှု မရှိခြင်း၊ ကလေးများ၊ အသက်အရွယ် မရှိခြင်း။	၂ ကျွန်းခြံစည်းရုံးမှု မရှိခြင်း၊ ကလေးများ၊ အသက်အရွယ် မရှိခြင်း။
၃ ရေလုံလောက်စွာ သုံးစွဲ ရန်ခက်ခဲခြင်း။	၃ ရေလုံလောက်စွာ သုံးစွဲ ရန်ခက်ခဲခြင်း။
၄ ဆေး၊ ဆေးခန်း မရှိခြင်း၊ ကုသရန်ခက်ခဲခြင်း။	၄ ဆေး၊ ဆေးခန်း မရှိခြင်း၊ ကုသရန်ခက်ခဲခြင်း။
၅ မဟုတ်သော အစွဲမဲ့ ခက်ခဲခြင်း။	၅ အမျိုးသမီးများ အတွက် ခက်ခဲခြင်း၊ မြေလှုပ်နှိုးမှုများ ခက်ခဲခြင်း။
၆ မြေပျက်စီးခြင်း၊ ရေ၊ နည်းထူထပ်များ နည်းပါးခြင်း	၆ မြေပျက်စီးခြင်း၊ ရေ၊ နည်းထူထပ်များ နည်းပါးခြင်း။
၇	၇

ခ၊ မှော်မှန်းခြင်း - နောင်လာမည့် (၅) နှစ် အတွင်း ကျေးရွာခွဲ၊ ငြိမ်းရေး မှော်မှန်းလျာထားချက်များအား တင်ပြပါ။

အမျိုးသားအစွဲမဲ့ တင်ပြသောမှော်မှန်းချက်များ	အမျိုးသမီးအစွဲမဲ့ တင်ပြသောမှော်မှန်းချက်များ
၁ ပြာပတ်လမ်း၊ ငွေကြေးလမ်း၊ လမ်းများ မကောင်းခြင်း၊ မကောင်းသွား၊ လမ်းပျက်ခြင်း။	၁ ပြာပတ်လမ်း၊ ငွေကြေးလမ်း၊ လမ်းပျက်ခြင်း၊ မကောင်းခြင်း။
၂ ကလေးများ၊ အသက်အရွယ် မရှိခြင်း၊ စားသောက်ရန် ခက်ခဲခြင်း။	၂ ကလေးများ၊ အသက်အရွယ် မရှိခြင်း၊ စားသောက်ရန် ခက်ခဲခြင်း။
၃ ရေလုံလောက်စွာ သုံးစွဲ ရန်ခက်ခဲခြင်း။	၃ ရေလုံလောက်စွာ သုံးစွဲ ရန်ခက်ခဲခြင်း။
၄ ကျန်းမာရေးအတွက် အချိန်မီကုသရန် ခက်ခဲခြင်း။	၄ ကျန်းမာရေးအတွက် အချိန်မီကုသရန် ခက်ခဲခြင်း။
၅ မဟုတ်သော တိုင်း မြေလှုပ်နှိုးမှုများ ခက်ခဲခြင်း။	၅ အစွဲမဲ့အစွဲမဲ့ မြေလှုပ်နှိုးမှုများ ခက်ခဲခြင်း။
၆ မြေပျက်စီးခြင်း၊ ရေ၊ နည်းထူထပ်များ နည်းပါးခြင်း၊ မြေပျက်စီးခြင်း။	၆ မြေပျက်စီးခြင်း၊ ရေ၊ နည်းထူထပ်များ နည်းပါးခြင်း။
၇	၇



စီမံကိန်း တတိယနှစ် စက်ဝန်း

ပုံစံ - စ-၃ ကျေးရွာဖွံ့ဖြိုးရေး ဦးစားပေးအစီအစဉ် (Form PC 3)

လက်ညှန်မှတ် အဆင့်(၃)ကျေးရွာဖွံ့ဖြိုးရေးအစီအစဉ်အောက်တွင် အထောက်အကူပြု ကော်မတီသည် လူထုစည်းရုံးရေးများအကူအညီဖြင့် ဤပုံစံကိုပြည့်စုံအောင် ဖြည့်သွင်းရမည်။			
လူထုစည်းရုံးရေးပူးပေါင်း အမည် <u>ဦးညိုအောင်</u>			
မနုဇ္ဈိ <u>၁၃.၀၀.၂၀၀၈</u>	စက်ဝန်းအား အမှတ်ခြစ်ပါ (✓) <input checked="" type="checkbox"/> စက်ဝန်း(၁) <input type="checkbox"/> စက်ဝန်း(၂) <input type="checkbox"/> စက်ဝန်း(၃) <input type="checkbox"/> စက်ဝန်း(၄)		
ပြည်နယ်/တိုင်း <u>ဗဟိုဒဂုံ</u>	မြို့နယ် <u>ပျော်တူ</u>	ကျေးရွာအုပ်စု <u>အေးတောင်</u>	ကျေးရွာ <u>အေးတောင်</u>

က။ အခက်အခဲအတားအဆီးများအားဆွေးနွေးခြင်း - ယခုလက်ရှိအခြေအနေတွင်ဤကျေးရွာဖွံ့ဖြိုးတိုးတက်ရေးအတွက် အဓိကအခက်အခဲအတားအဆီးများသည် မည်သည်များဖြစ်ပါသနည်း။ (အမျိုးသား/သမီး အနည်းဆုံးအခက်အခဲ ၅ ခုစီဖော်ပြပါ)

အုပ်စုဖွဲ့ဆွေးနွေးမှုများမှ တင်ပြသောအခက်အခဲအတားအဆီးများ	
ယောက်ကျားများ အားလုံးပါဝင်မှု မရှိခြင်း	<input type="checkbox"/> ကျား <input type="checkbox"/> မ <input type="checkbox"/> ကျား+ မ
ဆေးယေးဆိုးဆိုး ဖြစ်သောကြောင့် အကျေခံ ကွယ်လွန် နေသည့်အခြေအနေ	<input type="checkbox"/> ကျား <input type="checkbox"/> မ <input type="checkbox"/> ကျား+ မ
ကျွေးမွေးခြင်းမရှိဘဲ ဖြစ်သောကြောင့် ကျွေး မွေးမှု ကလေးများ မလုံခြုံခြင်း	<input type="checkbox"/> ကျား <input type="checkbox"/> မ <input type="checkbox"/> ကျား+ မ
တံဘားမကောင်းစွာ လည်ကွင်းသွားနိုင် အင်အားမရှိခြင်း	<input type="checkbox"/> ကျား <input type="checkbox"/> မ <input type="checkbox"/> ကျား+ မ
အင်အားမရှိဘဲ ဖြစ်နေသောကြောင့် အင်အား မလုံခြုံခြင်း	<input type="checkbox"/> ကျား <input type="checkbox"/> မ <input type="checkbox"/> ကျား+ မ
အင်အားမရှိဘဲ ဖြစ်နေသောကြောင့် အင်အား မလုံခြုံခြင်း	<input type="checkbox"/> ကျား <input type="checkbox"/> မ <input type="checkbox"/> ကျား+ မ
အင်အားမရှိဘဲ ဖြစ်နေသောကြောင့် အင်အား မလုံခြုံခြင်း	<input type="checkbox"/> ကျား <input type="checkbox"/> မ <input type="checkbox"/> ကျား+ မ
အင်အားမရှိဘဲ ဖြစ်နေသောကြောင့် အင်အား မလုံခြုံခြင်း	<input type="checkbox"/> ကျား <input type="checkbox"/> မ <input type="checkbox"/> ကျား+ မ
အင်အားမရှိဘဲ ဖြစ်နေသောကြောင့် အင်အား မလုံခြုံခြင်း	<input type="checkbox"/> ကျား <input type="checkbox"/> မ <input type="checkbox"/> ကျား+ မ

အင်အားမရှိဘဲ ဖြစ်နေသောကြောင့် အင်အားမလုံခြုံခြင်း



ပျော်ပျော်ရွှင်ရွှင် မောင်လားမည် (၅)နှစ် အတွင်း ကျေးဇူးစွဲ ဖြစ်ရေး ပျော်ပျော်လှပထားချက်များအား တင်ပြပါ။

အုပ်စုစွဲ၊ စေ့စနွေးမှုများမှ တင်ပြသော အခက်အခဲအတားအဆီးများ

ဆိုင်ကိ ချိတ်ရောက် ရေများ၊ လျှပ်စီး စာဆင် ခြေလားမည်။	<input type="checkbox"/> ကျား ၀၀ <input type="checkbox"/> ကျား+ ၀
ဆေးပေးဆေးသန့်ခြင်းနှင့် အချိန်မတည့် ဆေးကုသမှု၊ ခံမည့်နိုင်မည်။	<input type="checkbox"/> ကျား ၀၀ <input type="checkbox"/> ကျား+ ၀
ကျောက်ခြံခြံခင်းရှိသော ခြံရံနှင့် ကျောက်ခြံ ကလေးများ ခိုရာ ရှိရုံ ချုံခြံလားမည်။	<input type="checkbox"/> ကျား ၀၀ <input type="checkbox"/> ကျား+ ၀
တံတား၊ ကောက်ရင် ကျစ်သွင်း/ရောင်အချိန် မတည့်၊ သန့်ရှင်းမည်။	<input type="checkbox"/> ကျား ၀၀ <input type="checkbox"/> ကျား+ ၀
စာစားခြင်း၊ တိုက်ခြင်း စာဆင် ဖြစ် နှာသား၊ များ၊ အသိဉာဏ်တို့ လားမည်။	<input type="checkbox"/> ကျား ၀၀ <input type="checkbox"/> ကျား+ ၀
အခြေခံ၊ ဆေးပေးခြင်းနှင့် အခြေခံ၊ ဆေး ခြေညှိရန် စာဆင်ခြေလားမည်။	<input type="checkbox"/> ကျား ၀၀ <input type="checkbox"/> ကျား+ ၀
အောက်တံခါး ဖြစ်ရင် ကျေးဇူးအတွက် ပြုရာ ရုံခြံလားမည်။	<input type="checkbox"/> ကျား ၀၀ <input type="checkbox"/> ကျား+ ၀
ခြောက်ပျက်ခြင်း၊ ပညာရပ်နှင့် အခြေခံအား မရှိကောင်းလားမည်။	<input type="checkbox"/> ကျား ၀၀ <input type="checkbox"/> ကျား+ ၀
ခက်ချင်သော အချိန်ရရင် ထိခွင့် မှီ ကောင်းလားမည်။	<input type="checkbox"/> ကျား+ ၀၀ <input type="checkbox"/> ကျား+ ၀
ခက်ခြင်းနှင့်၊ ပညာရပ်ရင် ခက်များ လွယ်ကူမှု ဖြစ်နိုင်မည်။	<input type="checkbox"/> ကျား ၀၀ <input type="checkbox"/> ကျား+ ၀

မေ့၊ ခြားလျှော့သော ခြံရံနှင့် ထိခွင့် မရှိကောင်း ၀ ကျား+ ၀
လားမည်



စတုတ္ထနှစ်စက်ဝန်း





ပုံစံ - ၈-၃ ကျေးရွာခွဲ ငြိမ်းရေး ဦးစားပေးအမိန့်အစဉ် (Form PC 3)

လယ်ဥယျာဉ်မှတစ်ဆင့် (၃) ကျေးရွာမှ မှုန်ရက်အစည်းအဝေးပြီးဆုံးသောအခါ ကျေးရွာစီမံကိန်း အထောက်အကူပြု ကော်မတီသည် လူထုစည်းရုံးရေးမှူးအကူအညီဖြင့် ဤပုံစံကိုပြည့်စုံအောင် ဖြည့်သွင်းရမည်။

လူထုစည်းရုံးရေးမှူး/ဝန်ထမ်း အမည် ဦးသိန်းစော

နေ့စွဲ ၂၈-၁၀-၂၀၁၉ စက်ဝန်းအား အမှတ်ခြစ်ပါ (✓) စက်ဝန်း(၀)
 စက်ဝန်း(၂) စက်ဝန်း(၃) စက်ဝန်း(၄)

ပြည်နယ်/တိုင်း <u>ဗဟိုဌာန</u>	မြို့နယ် <u>မော်ကွန်း</u>	ကျေးရွာအုပ်စု <u>အောက်ကောင်</u>	ကျေးရွာ <u>အရှေ့ကန်</u>
----------------------------------	------------------------------	------------------------------------	----------------------------

က။ အဝက်အစဲအတားအဆီးများအား ဆွေးနွေးခြင်း - ယခုလက်ရှိအခြေအနေတွင် ဤကျေးရွာခွဲ ငြိမ်းတိုးတက်ရေးအတွက် အဓိကအဝက်အစဲအတားအဆီးများသည် မည်သည်များဖြစ်ပါသနည်း။ (အမျိုးသား/သမီး အနည်းဆုံးအဝက်အစဲ ၅ ခုစီဖော်ပြပါ)

အုပ်စုခွဲ ဆွေးနွေးမှုများမှ တင်ပြသော အဝက်အစဲအတားအဆီးများ	
လမ်းများ မကောင်းရာ များစွာရှိသည့်အတွက် သွားလာ ချို့တဲ့ခြင်း ဖြစ်ပါသည်။	<input type="checkbox"/> ကျား <input type="checkbox"/> မ <input type="checkbox"/> ကျား + မ
လျှောက်ခြံ ဝင်းမရှိ၊ မရှိသော ဇာတိကလေး များနှင့် ကျောက် ပစ္စည်းများ မျှော်ခြံခြင်း	<input type="checkbox"/> ကျား <input type="checkbox"/> မ <input type="checkbox"/> ကျား + မ
ဘက်စုံဆုံ နှစ် မရှိ ရှိ ခဲ့ပါ။ စား၊ လုပ်၊ ရေ၊ နေ၊ ကျေး ညာ ပစ္စည်း များ ထားရာ နားဆင် မရခြင်း၊	<input type="checkbox"/> ကျား <input type="checkbox"/> မ <input type="checkbox"/> ကျား + မ
ကျေးရွာ ပစ္စည်း များ ထားရာ နားဆင် မရခြင်း၊ ကျေးရွာ မှ နှစ် မရှိသော ဇာတိ အမျိုးသမီး များ တွက် နားချိန် ရှိခြင်း	<input type="checkbox"/> ကျား <input type="checkbox"/> မ <input type="checkbox"/> ကျား + မ
စာခြင်း မရှိဘဲ မရှိသော ဇာတိ ကလေးများ မဟုတ်ဘဲ နည်းပါး ဖြစ်ပါသည်။	<input type="checkbox"/> ကျား <input type="checkbox"/> မ <input type="checkbox"/> ကျား + မ
နှစ်မျိုး နည်း မဟုတ်ဘဲ မရှိသော ဇာတိ အမျိုးသမီး များ တွက် နားချိန် ရှိခြင်း ဖြစ်ပါသည်။	<input type="checkbox"/> ကျား <input type="checkbox"/> မ <input type="checkbox"/> ကျား + မ
ကျေးရွာ မှ မဟုတ်ဘဲ နည်းပါးသော ဇာတိ မရှိဘဲ ကျေးရွာ မှ မရှိသော ဇာတိ အမျိုးသမီး များ တွက် နားချိန် ရှိခြင်း	<input type="checkbox"/> ကျား <input type="checkbox"/> မ <input type="checkbox"/> ကျား + မ
စားခြင်း နည်း မဟုတ်ဘဲ မရှိသော ဇာတိ အမျိုးသမီး များ တွက် နားချိန် ရှိခြင်း	<input type="checkbox"/> ကျား <input type="checkbox"/> မ <input type="checkbox"/> ကျား + မ
	<input type="checkbox"/> ကျား <input type="checkbox"/> မ <input type="checkbox"/> ကျား + မ
	<input type="checkbox"/> ကျား <input type="checkbox"/> မ <input type="checkbox"/> ကျား + မ



၁၈ မြေပုံပုံနှိပ်ခြင်း၊ ချောင်းလာမည့် (၅) နှစ် အတွင်း၊ ကျေးရွာပုံ ဖြန့်ဝေရာ မြေပုံပန်းလျှာထားချက်များအား တင်ပြပါ။

ဆပ်ပုစွဲ၊ မေ့မေ့နားများ တင်ပြသော အခက်အခဲအတားအဆီးများ	
ဗွာတွင် လက်၊ နား၊ မေးတစ်ခုနှင့် မျိုး၊ ငါး၊ ခြင်္သေ့ တွင်	၀ ကျား၊ ၀၂၇ ကျား + ၀
အညှိုး၊ ယာအဆင် မေ့မေ့နားမရှိပါ။	
ကျေးရွာ၊ မြေပုံပုံနှိပ်ခြင်း၊ ဤရပ် ကလေး၊ များ၊ ခြင်္သေ့ တွင်	၀ ကျား၊ ၀၀၆ ကျား + ၀
ပုစွန်များ၊ ရုပ်ပုံ၊ လာမည်။	
ဘက်စုံဆုံး၊ နား၊ မရှိရင် အညှိုး၊ ဗွာ တွင် အဝေ။	၀ ကျား၊ ၀၀၈ ကျား + ၀
အညှိုး၊ ဘက်စုံဆင် မေ့မေ့နားမရှိပါ။	
ကျေးရွာ၊ မြို့စုံ၊ ခြင်္သေ့၊ ရှောင်ကန်၊ မြေပုံပုံနှိပ်ခြင်း၊	၀ ကျား၊ ၇၀၀ ကျား + ၀
တွင် မရှိရင် မြေပုံပုံနှိပ်ခြင်း၊	
မေ့မေ့နားမရှိရင်၊ ရှောင်ကန်၊ များ တွင် မေ့	၀ ကျား၊ ၀၀၆ ကျား + ၀
အညှိုး၊ မြေပုံပုံနှိပ်ခြင်း၊	
မြို့စုံ၊ မြေပုံပုံနှိပ်ခြင်း၊ ရှောင်ကန်၊ မြေပုံပုံနှိပ်ခြင်း	၀ ကျား၊ ၀၀၀ ကျား + ၀
မရှိရင် မေ့မေ့နားမရှိပါ။	
ကျေးရွာ၊ မေ့မေ့နားမရှိရင် အညှိုး၊ ယာ	၀ ကျား၊ ၀၀၀ ကျား + ၀
ဆင် မြေပုံပုံနှိပ်ခြင်း၊ ကလေး၊ မေ့မေ့နားမရှိပါ။	
မေ့မေ့နားမရှိရင်၊ မေ့မေ့နားမရှိရင်၊ တွင် မေ့	၀ ကျား၊ ၀၀၆ ကျား + ၀
မေ့မေ့နားမရှိရင်၊ မေ့မေ့နားမရှိရင်၊ မေ့မေ့နားမရှိပါ။	
	၀ ကျား၊ ၀၀၀ ကျား + ၀
	၀ ကျား၊ ၀၀၀ ကျား + ၀

၁၉ လူထုဝတ်စုံများ၏ လာမည့် (၄) နှစ်အတွက် အကျုံးမဝင်သော ဦးစားပေး ဖွံ့ဖြိုးတိုးတက်မှု လုပ်ငန်း အစီအစဉ်များအား ဖော်ပြပါ။

ဦးစားပေးအဆင့်	ကျေးရွာအတွက် ဦးစားပေး ဖွံ့ဖြိုးတိုးတက်မှု လုပ်ငန်းစဉ်များ	အဆိုပြုသူ (အမျိုးသားများ/ အမျိုးသမီးများ/ အမျိုးသား+အမျိုးသမီး)	အခန်းကဏ္ဍ	ဦးစားပေးအဆင့်သတ်မှတ်ချက်	ခန့်မှန်းကုန်ကျစရိတ်	အကျိုးစီးပွားစွဲရှိသူ ခန့်မှန်းခြေအရ အတွက်		
						ကျား	မ	ပေါင်း
၁	ဗွာတွင် လက်၊ နား၊ မေး တစ်ခုနှင့်	ကျား + မ	မေ့မေ့နား	၁	၆,၀၀၀,၀၀၀/-	၂၅၇	၂၈၇	၅၄၄
၂	မေ့မေ့နားမရှိရင်၊ မေ့မေ့နားမရှိရင်	ကျား + မ	ကျေးရွာ	၂	၂၂,၀၀၀,၅၅၀/-	၂၅၄	၂၈၇	၅၄၁
၃	ဘက်စုံဆုံး၊ နား၊ မရှိရင်	ကျား + မ	မေ့မေ့နား	၃	၂၀,၀၀၀,၀၀၀/-	၂၅၄	၂၈၇	၅၄၁
၄	ကျေးရွာ၊ မြို့စုံ၊ ခြင်္သေ့	မ	ကျေးရွာ	၄	၁၅,၀၀၀,၀၀၀/-	၂၅၄	၂၈၇	၅၄၁
၅	မေ့မေ့နားမရှိရင်	ကျား + မ	မေ့မေ့နား	၅	၈,၀၀၀,၀၀၀/-	၂၅၄	၂၈၇	၅၄၁



	ဆေးသေ့ချိ	၈၅၊			၈,၀၀၀, ၀၀/-			
၂	ဗွာထိကိခါ	၈၅၊ + ၁			၅,၀၀၀, ၀၀/-			
၃								
၄								
၅								

ဇယား လူထုဝိပဲကိန်း၏ လာမည့် (၄) နှစ်အတွက် အကဲဖြတ်ပေးသော ဦးစားပေး ဖွံ့ဖြိုးတိုးတက်မှု လုပ်ငန်း အစီအစဉ်များအားဖော်ပြပါ။

အဆင့်	ကျေးရွာအတွက် ဦးစားပေး ဖွံ့ဖြိုး တိုးတက်မှု လုပ်ငန်းစဉ်များ	အဆိုပြုသူ (အမျိုးသားများ/ အမျိုးသမီးများ/အမျိုးသား + အမျိုးသမီး)	အခန်းကဏ္ဍ
၁	နွားမွေး သစ်တော	၈၅၊ + ၁	နွားမွေးရေး
၂	ကျွန်းတော သစ်တော	၈၅၊ + ၁	ကျွန်းတော
၃	စက်ဝိုင်းသစ်တော	၈၅၊	အသက်မွေး ဝတ်စားရေး
၄			
၅			
၆			
၇			
၈			
၉			
၁၀			

ခေါင်းစောင်၊ ကျေးရွာဝိပဲကိန်းအထောက်အကူပြုကော်မီတီမှအတည်ပြုသည်။

အညွှန်း ဒေါ်အေးအေးခိုင်ခိုင် လက်မှတ် [Signature] နေ့စွဲ ၂၀.၁၀.၂၀၁၉



အထွေထွေအချက်အလက်များ (အခြေခံအချက်အလက်များ)

- သင်ဆောင်ပညာများ၊ ဦးဆောင်မှုပြုတတ်စေရန်အား
အားပေးပေးရန်အား၊ ဖိတ်ခေါ်တက်-ဝေ၊ ဝေ၊ ဝေ၊ ဝေ၊ ဝေ၊ ဝေ၊ ဝေ၊ ဝေ၊ ဝေ၊ ဝေ၊ ဝေ၊
ကျ စောင့်ရှောက်မှုတွင် တက်ပါဝင်ရန်။ အားပေးပေးရန်အား၊
အားပေးပေးရန်အား၊ ဝေ၊ ဝေ၊ ဝေ၊ ဝေ၊ ဝေ၊ ဝေ၊ ဝေ၊ ဝေ၊ ဝေ၊ ဝေ၊
ဝေ၊ ဝေ၊ ဝေ၊ ဝေ၊ ဝေ၊ ဝေ၊ ဝေ၊ ဝေ၊ ဝေ၊ ဝေ၊

- လူမှုအဖွဲ့အစည်းများ၊ ဦးဆောင်မှုပြုတတ်စေရန်အား
အားပေးပေးရန်အား၊ အားပေးပေးရန်အား၊ ဝေ၊ ဝေ၊ ဝေ၊ ဝေ၊ ဝေ၊ ဝေ၊
ယခုလိုအပ်နေသည့်အား၊ ဖိတ်ခေါ်ရန်အား၊ အားပေးပေးရန်အား၊
အားပေးပေးရန်အား၊ ဝေ၊ ဝေ၊ ဝေ၊ ဝေ၊ ဝေ၊ ဝေ၊ ဝေ၊ ဝေ၊ ဝေ၊ ဝေ၊
ဝေ၊ ဝေ၊ ဝေ၊ ဝေ၊ ဝေ၊ ဝေ၊ ဝေ၊ ဝေ၊ ဝေ၊ ဝေ၊
ဝေ၊ ဝေ၊ ဝေ၊ ဝေ၊ ဝေ၊ ဝေ၊ ဝေ၊ ဝေ၊ ဝေ၊ ဝေ၊

- ဦးဆောင်မှုပြုတတ်စေရန်အား၊ ဝေ၊ ဝေ၊ ဝေ၊ ဝေ၊ ဝေ၊ ဝေ၊
အားပေးပေးရန်အား၊ ဝေ၊ ဝေ၊ ဝေ၊ ဝေ၊ ဝေ၊ ဝေ၊
အားပေးပေးရန်အား၊ ဝေ၊ ဝေ၊ ဝေ၊ ဝေ၊ ဝေ၊ ဝေ၊
အားပေးပေးရန်အား၊ ဝေ၊ ဝေ၊ ဝေ၊ ဝေ၊ ဝေ၊ ဝေ၊
အားပေးပေးရန်အား၊ ဝေ၊ ဝေ၊ ဝေ၊ ဝေ၊ ဝေ၊ ဝေ၊
အားပေးပေးရန်အား၊ ဝေ၊ ဝေ၊ ဝေ၊ ဝေ၊ ဝေ၊ ဝေ၊



ကျေးရွာအထူးအထကမှတ်တမ်း

အထူးအထကမှတ်တမ်းများ : ၁၂၅ ဦး ရောက်
 ကျေးရွာ : ၁၂၅ ကျေးရွာ
 ကျေးရွာအုပ်စု : ၁၂၅ ကျေးရွာ
 အချိန် : ၁၂၅ နာရီ
 အထူးအထကအမည် : ၁၂၅ ကျေးရွာ

တက်ရောက်သူဦးရေ ကျား (၅၉)၊ မ (၂၆) စုစုပေါင်း (၈၅)

အထူးအထကတွင်ဆွေးနွေးသည့်အကြောင်းအရာ

- ၁။ လက်ထောက်အထကမှတ်တမ်းများနှင့် ပတ်သက်၍ အကြောင်းပြောချက်
- ၂။ တို့က တက်ရောက်လာသော ကျေးရွာများတွင် တို့၏ ငါး
- ၃။ ကျား၊ မိန်းမ ငါးပါး ပေါင်းစပ်၍ ဆွေးနွေးခဲ့ကြ
- ၄။ ဒီကောလိပ်တွင် အချို့က တို့၏ ငါးအကြောင်း ဆွေးနွေးခဲ့ကြ
- ၅။ ကျေးရွာအုပ်စုများတွင် ပြုလုပ်သည့် အကြောင်း
- ၆။ ကျေးရွာအုပ်စုများတွင် ပြုလုပ်သည့်
- ၇။ _____
- ၈။ _____
- ၉။ _____
- ၁၀။ _____



ကျေးဇူးတင်ပေးပါ (ကျေးဇူးတင်အကြောင်းအရာကိုဖော်ပြပါ)

- လက်ကောက်ပဲသီးနှံများ၊ ဦးဆောင်ပို့ပြ တက်ရောက်လာ
 သော ကျေးဇူးတင်မှုကို လုပ်ငန်းစဉ်များ၊ ငွေ၊ ချွန်ရာတွင် လိုက်နာ
 သော လုပ်ငန်းစဉ်ကို လိုက်နာဆောင်ရွက်ပေးရန် တောင်းဆိုပါ။
 ဤငွေ၊ ချွန်ရာများကို အခြားအခြားအဖြစ်

- ကျေးဇူးတင်ပေးရန်၊ ပြတက်ရောက်သော ကျေးဇူးတင်မှု
 တို့ကို ယခု မိမိတို့ ငွေ၊ ချွန်ရာ၊ ဆေးကျေးဇူးတင်မှု၊ နှစ်ပတ်လည်
 ကို ဆောင်ရွက်ရာတွင် ဆောင်ရွက်ပေးရန်၊ ဤကျေးဇူးတင်မှု
 တို့ကို ပူးပေါင်းဆောင်ရွက်ပေးရန် အခြားအခြားအဖြစ်

- ကျေးဇူးတင်ပေးရန် ဆောင်ရွက်ပေးရန် ဆောင်ရွက်ပေးရန်
 ဆောင်ရွက်ပေးရန် ဆောင်ရွက်ပေးရန် လုပ်ငန်းစဉ်ကို ဆောင်
 ရွက်ပေးရန်



දායුග්ලය

01. කොළඹ විශ්වවිද්‍යාලයේ දුර විද්‍යා කොටසේ සිටින සිසුවකු

වෙත, කොළඹ විශ්වවිද්‍යාලයේ දුර විද්‍යා කොටසේ සිටින සිසුවකු

02. (කඩ-කඩ) ලෙස ලබා දෙන ලද කොටසක් ලෙසින් ලබා දීමට

සූදානම් කිරීමට කොටසක් ලෙසින් ලබා දෙන ලද කොටසක්

03. වෙලාව

04. _____

05. _____

ප්‍රකාශකයා
සහතික
අංක 10/2020

සහතික
සහතික
අංක 10/2020



၁၂။ ကဏ္ဍအလိုက် အခက်အခဲမှတ်တမ်း

အခက်အခဲမှတ်တမ်း

အခက်အခဲ	အခက်အခဲအမျိုးအစား	အခက်အခဲအမျိုးအစား			အခက်အခဲအမျိုးအစား	အခက်အခဲအမျိုးအစား
		အခက်အခဲအမျိုးအစား	အခက်အခဲအမျိုးအစား	အခက်အခဲအမျိုးအစား		
အခက်အခဲအမျိုးအစား (၁-၁၀) အခက်အခဲအမျိုးအစား	၁	အခက်အခဲအမျိုးအစား	၄	၄	၂၀၁၉	အခက်အခဲအမျိုးအစား
	၂	အခက်အခဲအမျိုးအစား	၄	၄	၂၀၁၉	အခက်အခဲအမျိုးအစား
	၃					
	၄					
	၅					
အခက်အခဲအမျိုးအစား (၁၀-၂၀) အခက်အခဲအမျိုးအစား	၁	အခက်အခဲအမျိုးအစား	၅	၄	၂၀၁၉	အခက်အခဲအမျိုးအစား
	၂	အခက်အခဲအမျိုးအစား	၅	၄	၂၀၁၉	အခက်အခဲအမျိုးအစား
	၃	အခက်အခဲအမျိုးအစား		၄	၂၀၁၉	အခက်အခဲအမျိုးအစား
	၄					
	၅					
အခက်အခဲအမျိုးအစား (၂၀-၃၀) အခက်အခဲအမျိုးအစား	၁	အခက်အခဲအမျိုးအစား		၄	၂၀၁၉	အခက်အခဲအမျိုးအစား
	၂	အခက်အခဲအမျိုးအစား		၄	၂၀၁၉	အခက်အခဲအမျိုးအစား
	၃	အခက်အခဲအမျိုးအစား	၄		၂၀၁၉	အခက်အခဲအမျိုးအစား
	၄					
အခက်အခဲအမျိုးအစား (၃၀-၄၀) အခက်အခဲအမျိုးအစား	၁					
	၂					
	၃					
	၄					
	၅					
အခက်အခဲအမျိုးအစား (၄၀-၅၀) အခက်အခဲအမျိုးအစား	၁					
	၂					
	၃					
	၄					
	၅					