

ပြည်ထောင်စုသမ္မတမြန်မာနိုင်ငံတော်အစိုးရ
စိုက်ပျိုးရေး၊ မွေးမြူရေးနှင့် ဆည်မြောင်းဝန်ကြီးဌာန
(ကျေးလက်ဒေသဖွံ့ဖြိုးတိုးတက်ရေးဦးစီးဌာန)

လူထုဗဟိုပြုစီမံကိန်း

National Community Driven Development Project (NCDDP)



ကျေးရွာဖွံ့ဖြိုးရေးအစီအစဉ်
Village Development Plan (VDP)
တနင်္သာရီမြို့နယ်

၂၀၁၈ ခုနှစ်

ဘန်လောကျေးရွာအုပ်စု၊ အရှေ့ဘန်လောကျေးရွာ

အရှေ့ဘန်လောကျေးရွာ၊ ဘန်လောကျေးရွာအုပ်စု၊ တနင်္သာရီမြို့နယ်

မာတိကာ

၁။ တနင်္သာရီမြို့နယ်ပြ မြေပုံ 3

၂။ ဘန်လောကျေးရွာအုပ်စု မြေပုံကြမ်း..... 4

၃။ အုပ်စုတွင်ပါဝင်သောကျေးရွာများစာရင်း 5

၄။ ကျေးရွာအခြေခံအချက်အလက် 5

၅။ လူထု ပူးပေါင်းပါဝင်သော လူမှု ဆန်းစစ်ခြင်းနှင့် အကဲဖြတ်ခြင်း လုပ်ငန်းစဉ် (PSA/PRA) အကျဉ်းချုပ် .. 6

၆။ ကျေးရွာဖွံ့ဖြိုးရေးအစီအစဉ်အတွက်အသုံးပြုခဲ့သော PRA tools များနှင့် တစ်ခုချင်းစီ အတွက် သုံးသပ်ချက်များ 7

 ၆.၁။ လူမှုရေးအရင်းအမြစ်ပြမြေပုံ 7

 ၆.၂။ ဥစ္စာဓနကြွယ်ဝမှု အဆင့်သတ်မှတ်ခြင်း..... 8

 ၆.၃။ အသုံးပြုသူနှင့်ထိန်းချုပ်သူ ပြဇယား 9

 ၆.၄။ ရာသီခွင်ပြ ပြက္ခဒိန် 10

 ၆.၅။ ကျားမရေးကဏ္ဍ(၂)ပင့်ကူအိမ်ပြ မြေပုံ 11

 ၆.၆။ Venn ချိတ်ဆက်မှုပြ မြေပုံ 12

 ၆.၇။ အခက်အခဲအတားဆီး၊ ပြသနာ၊ စိန်ခေါ်မှုများ နှင့် မျှော်မှန်းချက်များ 13

 ၆.၈။ ဖွံ့ဖြိုးတိုးတက်ရေး လုပ်ငန်းများ၊ စီမံကိန်းလုပ်ငန်းခွဲများစာရင်း 15

၇။ ကျေးရွာအချက်အလက်(ပုံစံ-၁) နှင့် အစည်းအဝေးမှတ်တမ်း 16

၈။ စီမံကိန်းစက်ဝန်းအချိန်ဇယား(ပုံစံ-၂) 20

၉။ ကျေးရွာဖွံ့ဖြိုးရေးဦးစားပေးအစီအစဉ်(ပုံစံ-၃)နှင့် အစည်းအဝေးမှတ်တမ်း 21

၁၀။ ကျေးရွာအုပ်စုစီမံကိန်းလုပ်ငန်းခွဲရွေးချယ်ခြင်း(ပုံစံ-၄) နှင့်အုပ်စုအစည်းအဝေးမှတ်တမ်း..... 23

၁၁။ မှတ်တမ်းဓာတ်ပုံများ 26

၁၂။ ကျေးရွာကော်မတီဝင်များစာရင်း..... 27

၁၃။ ကျေးရွာအုပ်စုကော်မတီဝင်များစာရင်း..... 28

၁၄။ ဦးစားပေးကဏ္ဍအလိုက် လုပ်ငန်းများ အကျဉ်းချုပ်..... 29

၁။ တနင်္သာရီမြို့နယ်ပြ မြေပုံ

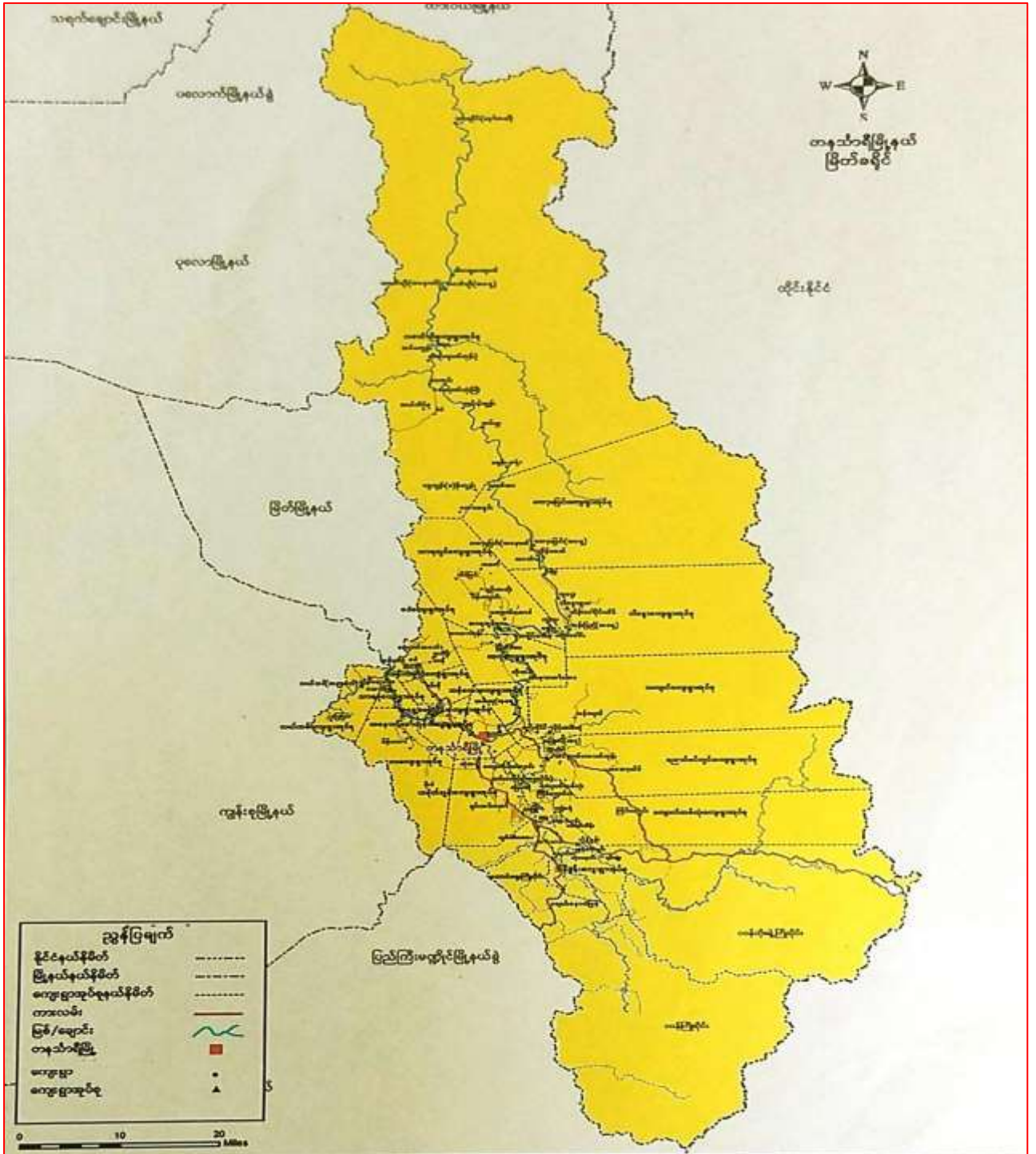

၂။ ဘန်လောကျေးရွာအုပ်စု မြေပုံကြမ်း

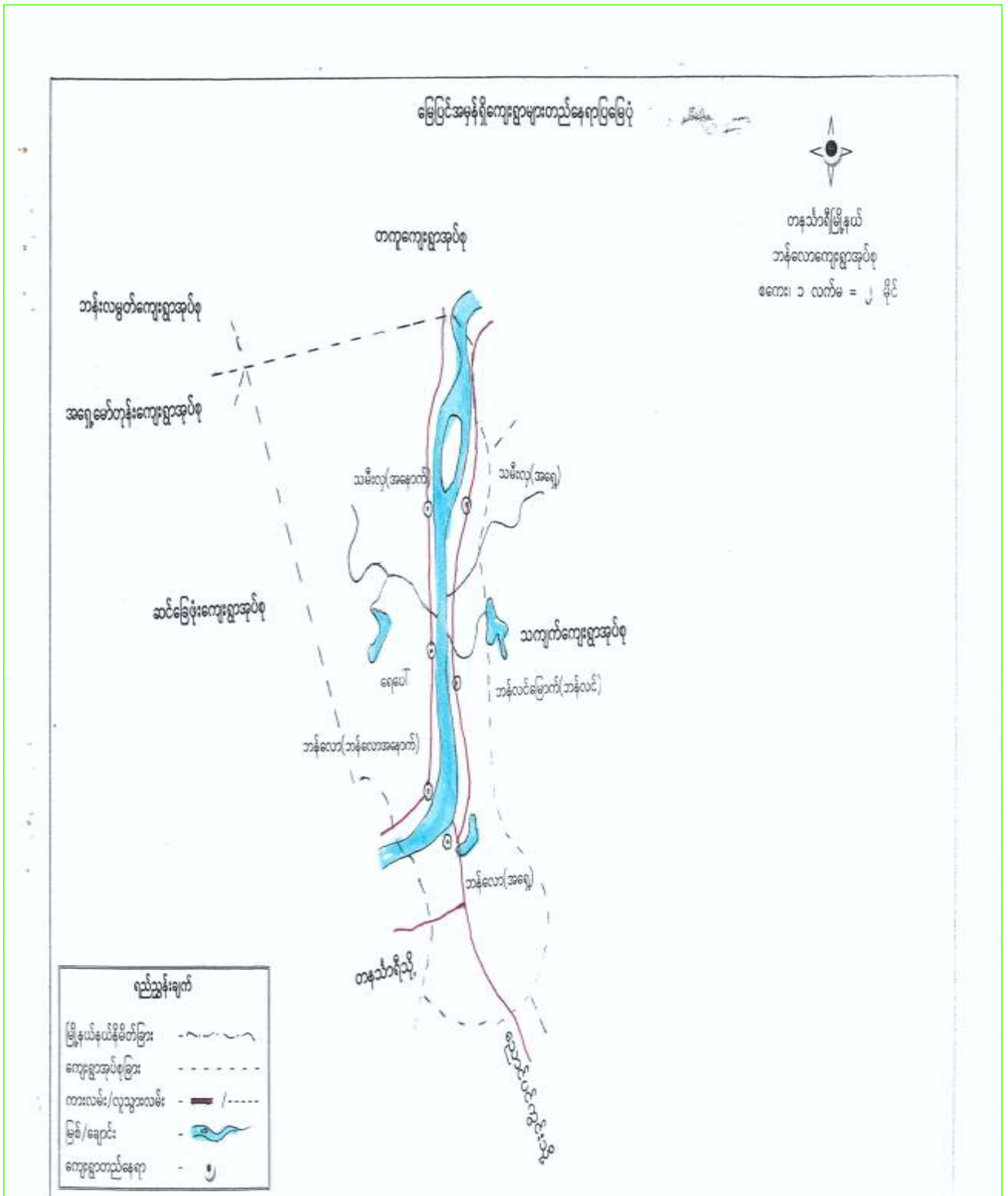

၃။ အုပ်စုတွင်ပါဝင်သောကျေးရွာများစာရင်း

- ၁။ အရှေ့ဘန်လော
- ၂။ ဘန်လင်
- ၃။ အရှေ့သမီးလှ
- ၄။ အနောက်ဘန်လော
- ၅။ ရေပေါ်
- ၆။ အနောက်သမီးလှ

၄။ ကျေးရွာအခြေခံအချက်အလက်

အရှေ့ဘန်လောကျေးရွာသည် တနင်္သာရီမြစ်ကမ်းနံဘေးတွင် တည်ရှိပြီး ဘန်လောကျေးရွာအုပ်စုတွင်ပါဝင်သော ရွာလေးတစ်ရွာ ဖြစ်ပါသည်။ အရှေ့ဘန်လောကျေးရွာ၏ အရှည်မှာပေ (၇၀၀) ကျော်ခန့်ရှိပြီး CDD မှ (၃၇၅၀)ပေ ကိုကွန်ကရစ်လမ်းခင်းပေးပြီး ဖြစ်ပါသည်။ ကျန်ရှိနေသောလမ်းမှာ ကျောက်ခင်းလမ်းဖြစ်သောကြောင့် သွားလာရအနည်းငယ်ခက်ခဲမှုရှိပါသည်။

ထိုကျေးရွာတွင် အိမ်ခြေ (၁၉၃) အိမ်ရှိပြီး လူဦးရေစုစုပေါင်းမှာ (၁၂၃၀) ဦးရှိပါသည်။ မသန်စွမ်းသူ (၁) ယောက် သက်ကြီးရွယ်အို (၄၂) ယောက် ရှိပါသည်။ ရွာသူ/ရွာသားအားလုံးမှာ ဗုဒ္ဓဘာသာဝင်များဖြစ်ကြပြီး ဘုန်းတော်ကြီးကျောင်းတစ်ဆောင် တည်ထားကိုးကွယ်လျက်ရှိပါသည်။ စေတီသုံးဆူ နှင့် စာသင်ကျောင်းမှာ အလယ်တန်းကျောင်းခွဲဖြစ်ပါသည်။ မိုးရာသီတွင်လည်း နှစ်စဉ် ရေလွှမ်းမိုးမှုဒဏ်ကို ခံနေရပါသည်။ ထိုကျေးရွာအတွင်း နေထိုင်သူအနည်းစုသည် ဥယျာဉ်လုပ်ငန်းကိုလုပ်ကိုင် စားသောက်ကြပြီး အနည်းစုမှာ ကျပန်းအလုပ်နှင့် ကိုင်းလုပ်ငန်းကို လုပ်ကိုင် စားသောက်ကြပါသည်။ ကျေးရွာအတွင်း ဘုန်းကြီးကျောင်းမှ မီးပေးထားသော်လည်း တစ်ရွာလုံးကိုမီးပေးနိုင်ရန် လုံလောက်မှု မရှိခြင်းကြောင့် ရွာသူရွာသားများ မီးအခက်အခဲ ရှိနေပါသည်။ ကျေးရွာအတွင်း ကျန်းမာရေးအတွက် ဆရာမ၊ ဆေးပေးခန်းမရှိခြင်းကြောင့် ကျန်းမာရေးအတွက် စိုးရိမ်နေရပါသည်။ ကျေးရွာအတွင်း အလုပ်အကိုင်အခွင့်အလမ်း ရှားပါးခြင်းကြောင့်ရွာသူ/ရွာသားအတွက် စားဝတ်နေရေး ဖူလုံမှုအားနည်းနေရပါသည်။ ထိုကျေးရွာ၏သမိုင်းကြောင်းမှာ ရှေးလူကြီးများပြောစကားအရရှေးယခင်ကဘန်လောက်မြို့တော် ရှမ်းဘုရင်နန်းမြို့တော်ဖြစ်သည်ဟု သိရပါသည်။ ရွာ၏အရှေ့ဘက်တွင် ယခုခေါ်ဆိုသော ဒယ်အိုးကုန်းဟုဆိုသောနေရာရှိပါသည်။ ထိုနေရာတွင် ရှေးဟောင်းဘုရားပျက်များနှင့် အုတ်ကျိုးများရှိပါသည်။ ရွာဦးဘုန်းတော်ကြီးကျောင်း၏ အနောက်ဘက် ပေ (၅၀၀) အကွာတွင် ရှေးဟောင်းပုထိုးပျက်များရှိပြီး ထိုပုထိုးပျက်၏အောက်တွင်ရေကန်လေးတစ်ကန်ရှိပါသည်။ ထိုရေကန်လေးသည် ထိုင်းဘုရင်သမီးများ ရေကစားခဲ့သောနေရာဟုသိခဲ့ရပါသည်။

၅။ လူထု ပူးပေါင်းပါဝင်သော လူမှု ဆန်းစစ်ခြင်းနှင့် အကဲဖြတ်ခြင်း လုပ်ငန်းစဉ် (PSA/PRA) အကျဉ်းချုပ်

စဉ်	အကြောင်းအရာ	ရက်စွဲ	ဦးတည်အုပ်စု	တက်ရောက်သူ			အဓိကဆွေးနွေးချက်များ
				ကျား :	မ	ပေါင်း	
၁။	လူမှုရေးမြေပုံရေးဆွဲခြင်း	19-12-2017	ကျေးရွာရပ်မိရပ်ဖ၊ ကော်မတီဝင်များ ကျေးရွာခေါင်းဆောင်	၄၃	၅၆	၉၉	အိမ်အမျိုးအစား၊ အခြေခံအဆောက်အဦများ၊ လမ်းပန်းဆက်သွယ်ရေး အထင်ကရတည်နေရာ များ
၂။	ဥစ္စာနေအဆင့်သတ်မှတ်ခြင်း	19-12-2017	ချမ်းသာအုပ်စု၊ အလယ်အလတ်အုပ်စု၊ ဆင်းရဲအုပ်စု	၄၃	၅၆	၉၉	ကျေးရွာလူမှုစီးပွားအုပ်စုများခွဲခြားသတ်မှတ်နိုင်ရန် အခြေခံစံနှုန်းများသတ်မှတ်ခြင်း၊ ကျေးရွာလူထုအများသဘောဖြင့်
၃။	ရာသီချိန်ပြပြကွဲဒီဇို	19-12-2017	ရွာလူထု	၄၃	၅၆	၉၉	ရာသီဥတု၊ စားဝတ်နေရေးလုပ်ငန်း၊ ပွဲတော်များ၊ အားလပ်ချိန် နှင့် ဝင်ငွေ/ထွက်ငွေ
၄။	ကျေးရွာ အခက်အခဲနှင့် မျှော်မှန်းချက်	19-12-2017	ရွာလူထု ကျား/မ အုပ်စုများ	၄၃	၅၆	၉၉	နောက်လမည့်(၅)နှစ်ခန့်တွင်မိမိတို့၏ကျေးရွာဖွံ့ဖြိုးစေရန် စိတ်ဖြင့် ပုံဖော်စေခြင်း
၅။	ပင်းပုံစံ	19-12-2017	ရွာလူထု	၄၃	၅၆	၉၉	ကျေးရွာအတွင်းအပြင်မှ အဖွဲ့အစည်းများနှင့်ချိတ်ဆက်အကျိုးပြုမှု ပုံဖော်ခြင်း
၆။	ပင့်ကူအိမ်ကွန်ယက်	19-12-2017	ရွာလူထု ကျား/မ အုပ်စုဖြင့်	၄၃	၅၆	၉၉	ကျား-မ တို့၏ လုပ်ပိုင် ခွင့်လုပ်နိုင်ခွင့်များ အခွင့်အလမ်းများ ကွာဟမှု
၇။	အသုံးပြုသူ/ထိန်းချုပ်သူ	19-12-2017	ရွာလူထု	၄၃	၅၆	၉၉	မိမိတို့၏ပိုင်ဆိုင်မှုများအား ဆန်းစစ်လေ့လာခြင်း
၈။	ကျေးရွာ၏(၅)နှစ်စာဦးစာပေးလုပ်ငန်းစဉ်	19-12-2017	ကျေးရွာလူထု ကျား-မ လူနည်းစု အားလုံးရွေးချယ်မှု	၄၃	၅၆	၉၉	အဓိကဦးစာပေးလိုအပ်ချက်၊ အကျိုးပြုဦးရေနှင့် အပယ်ခံ မရှိစေရန်

၆။ ကျေးရွာဖွံ့ဖြိုးရေးအစီအစဉ်အတွက်အသုံးပြုခဲ့သော PRA tools များနှင့် တစ်ခုချင်းစီ အတွက် သုံးသပ်ချက်များ

၆.၁။ လူမှုရေးအရင်းအမြစ်ပြမြေပုံ



လူမှုရေးအရင်းအမြစ်ပြမြေပုံသုံးသပ်ချက်-

ကျေးရွာ၏မြေပုံကိုကြည့်ခြင်းအားဖြင့် ဘန်လောအရှေ့ကျေးရွာသည် ၁ မိုင်ကျော်ခန့်ရှည် လျားပြီး အပိုင်း (၃) ပိုင်းကွဲနေပါသည်။ အိမ်ထောင်စု စုစုပေါင်း (၁၉၃) စုရှိပြီး ချမ်းသာသောအိမ်၊ ပြေလည်သောအိမ်၊ နွမ်းပါးသောအိမ် ဟူ၍ ခွဲခြားထားပါသည်။

ကျေးရွာ၏ထွက်ကုန်များအား တနင်္သာရီ မြစ်ကြောင်းမှ လှေဖြင့်သယ်ယူကာ ရောင်း ဝယ်ဖောက်ကားလျက်ရှိသည်။ ကျေးရွာသူကျေးရွာသားတို့သည် မိမိတို့၏ ဥယျာဉ်ဖြင့်၊ မိမိ တို့၏ လယ်ယာဖြင့်၊ မိမိတို့၏ ဟင်းရွက်နုစိုက်ခင်းဖြင့် တောသူတောင်သားပီပီ ငြိမ်းချမ်းစွာ နေထိုင်ကြ သည်ကိုတွေ့မြင်နိုင်သည်။

ကျေးရွာအတွင်း ဘုန်းကြီးကျောင်းတစ်ကျောင်း၊ စေတီ (၃) ဆူ၊ နတ်ကွန်း (၂) ခု၊ ပေါင်း ကူး(၂)ခု၊ရေတွင်း(၂)တွင်း၊ရေဆိပ်(၂)ခု၊ဘော်ဒါဆောင်(၂)ခုရှိပါသည်။

၆.၂။ ဥစ္စာနေကြွယ်ဝမှု အဆင့်သတ်မှတ်ခြင်း

ဥစ္စာနေကြွယ်ဝမှုအဆင့်		ဘဏ်လောက	
အဆင့်	သတ်မှတ်ချက်	အိမ်ထောင်စု အရေအတွက်	ရာခိုင်နှုန်း (%)
ချမ်းသာသောအဆင့်	တိုက်အိမ်၊ ရာကဒ်ဂြိုဟ်၊ ကွမ်းခြံဂြိုဟ်၊ ကားဂြိုဟ် (၆၀-၅၀) (၆၀-၂၀)	၂၆	၁၇.၀ ၁၃.၄၇%
အလယ်အလတ် အသင့်အဆင့် ဂြိုဟ်သော အဆင့်	ပျဉ်ထောင်အိမ်၊ ရာကဒ်ဂြိုဟ်၊ ကွမ်းခြံဂြိုဟ် (၁၀-၆၀) (၅-၆၀)	၁၃၄	၆၅.၄၃%
ခွဲစားပါးသော အဆင့်	ဖက်မိုး၊ ဝါးက အိမ်၊ နေ့စားလှေ၊ အကြွေးများဂြိုဟ်	၅ ၃၃	၁၇.၀၅%

ဥစ္စာနေကြွယ်ဝမှု အဆင့်သတ်မှတ်ခြင်း သုံးသပ်ချက်-

ဥစ္စာနေအဆင့်သတ်မှတ်မှုတွင် အိမ်ခြေ စုစုပေါင်း (၁၉၃) ဆောင်တွင် ကျေးရွာ လူထု၏ သတ်မှတ်ပေးမှုအရ (၂၆) ဆောင်မှာချမ်းသာကြပြီး (၁၃၄) ဆောင်မှာ အလယ်အလတ်တန်းစားရှိကာ (၃၃) ဆောင်မှာ မပြေလည်ကြောင်းကို တွေ့ရပါသည်။ ရာခိုင်နှုန်းအားဖြင့် ဆင်းရဲမှုရာခိုင်နှုန်းမှာ (၁၇.၀၅%) ထိရှိနေပြီး ချမ်းသာမှုရာခိုင်နှုန်းမှာ (၁၃.၄၇%) သာရှိကာ ဆင်းရဲမှုနှုန်း မြင့်မားလျှက်ရှိသည်ကိုတွေ့ရပါသည်။ ဆင်းရဲမှု ရာခိုင်နှုန်းမြင့်မားရသည့် အဓိကအကြောင်းအရင်းမှာ မိမိတို့တွင်ကိုယ်ပိုင် စီးပွားရေး လုပ်ငန်းများမရှိဘဲ နေ့စားအလုပ်သမားများနေခြင်းကြောင့်ဖြစ်သည်ဟုယူဆမိပါသည်။

၆.၃။အသုံးပြုသူနှင့်ထိန်းချုပ်သူ ပြဇယား

အသုံးပြုသူ		ဘန်လော့
ကျား	မ	ကျား+မ
- ဆိုင်ကယ်	- အပ်ချုပ်စက်	- ဆိုင်ကယ်
- ကား	- မီးပူ အိုး	- မီး
- လှည်း	- ထမင်းပေါင်းအိုးတို့	- ထမင်းပေါင်းအိုး
- လှေ	- ရိုး	- မီးပူ
- မြက်ဖြတ်စက်	- ဆိုင်ကယ်	- ကား

ထိန်းချုပ်သူ		
ကျား	မ	ကျား+မ
- ဆိုင်ကယ်	- အပ်ချုပ်စက်	
- ကား		
- လှေ		
- မြက်ဖြတ်စက်		
- လှည်း		

အသုံးပြုသူနှင့် ထိန်းချုပ်သူပြဇယားအားသုံးသပ်ခြင်း-

အသုံးပြုမှုနှင့် ထိန်းချုပ်မှုတွင် ပျမ်းမျှအိမ်ထောင်စုများ၏ ပိုင်ဆိုင်မှုပစ္စည်းများအား ဆန်းစစ် လေ့လာကြည့်ကြသည်။ ပိုင်ဆိုင်မှုပစ္စည်းများမှာဆိုင်ကယ်၊ ကား၊ လှည်း၊ လှေ၊ မြက်ဖြတ်စက်၊ အပ် ချုပ်စက်၊ မီးပူအိုး၊ ထမင်းပေါင်းအိုးတို့ကို ကျားမတန်းတူအသုံးပြုကြပါသည်။ လှည်း၊လှေ၊မြက် ဖြတ်စက် တို့ကို အမျိုးသားများက အသုံးပြုကြပြီး အပ်ချုပ်စက်ကို အမျိုးသမီးများ ကအသုံးပြုကြ သည်။ ထိန်းချုပ်မှုတွင် အမျိုးသားများထိန်းချုပ်သောပစ္စည်း(၅)ခုမှာ ဆိုင်ကယ်၊ကား၊လှေ၊ လှည်း၊ မြက်ဖြတ်စက်ဖြစ်ပြီး အမျိုးသမီးထိန်းချုပ်သောပစ္စည်း(၁)ခုမှာ အပ်ချုပ်စက်ဖြစ်သည်။ အတူတကွ ထိန်းချုပ် သော ပစ္စည်းမရှိပေ။

၆.၄။ ရာသီခွင်ပြ ပြက္ခဒိန်

အရက်အမျိုးအစား	၁	၂	၃	၄	၅	၆	၇	၈	၉	၁၀	၁၁	၁၂	၁၃	၁၄	၁၅
လယ်	၄	၄	၄		၄	၄	၄	၄	၄	၄	၄	၄	၄	၄	၄
ရော်ဘာ	၄	၄		၄	၄	၄	၄	၄	၄	၄	၄	၄	၄	၄	၄
ကွမ်းသီး	၄	၄			၄	၄	၄	၄	၄	၄	၄	၄	၄	၄	၄
ကြံ့ကန်စွန်းစိုက်				၄	၄	၄	၄								
ကြံ့စိုက်				၄											
ကိုင်းစိုက်									၄	၄	၄				
ဥယျာဉ်				၄	၄										
အရှေ့ဘန်လော	၄	၄	၄		၄	၄	၄	၄	၄	၄	၄	၄	၄	၄	၄

ရာသီခွင်ပြ ပြက္ခဒိန် သုံးသပ်ချက်-

ရာသီခွင်ပြ ပြက္ခဒိန်အရ အရှေ့ဘန်လောကျေးရွာတွင် အဓိကလုပ်ကိုင်သော လုပ်ငန်းမှာ ကွမ်း(ဥယျာဉ်)၊ ရော်ဘာခြံ၊ ကိုင်း(ဟင်းရွက်နုစိုက်ခင်း)၊ ကြံ့၊ ကန်စွန်း၊ လယ်လုပ်ငန်းတို့ဖြစ်ကြပါသည်။ လယ် နှင့် ရော်ဘာခြံ လုပ်ငန်းလုပ်ကိုင်သူများမှာ တစ်နှစ်လျှင်(၁၀၀)ခန့်လုပ်ကိုင်ရပြီး နားချိန်မှာ (၂) လ ခန့်ရှိသည်။ ကွမ်းသီး၊ ကြံ့ နှင့် ကန်စွန်းလုပ်ငန်းမှာ တစ်နှစ်လျှင် (၄ လမှ ၉) လ ခန့်လုပ်ကိုင်ရ ပြီး နားချိန် (၃) လခန့်ရှိသည်။ ကျေးရွာ၏ဝင်ငွေအများဆုံး လမှာတန်ခူး၊ ပြာသို၊ တပို့တွဲလတို့ဖြစ်ကြပြီး ထွက်ငွေအများဆုံးလမှာ တန်ခူး၊ ဝါဆို၊ ဝါခေါင်၊ ပြာသို၊ တပို့တွဲ၊ တပေါင်းလများဖြစ်ကြသည်။

၆.၅။ ကျားမရေးကဏ္ဍ(၂)ပင့်ကူအိမ်ပြ မြေပုံ

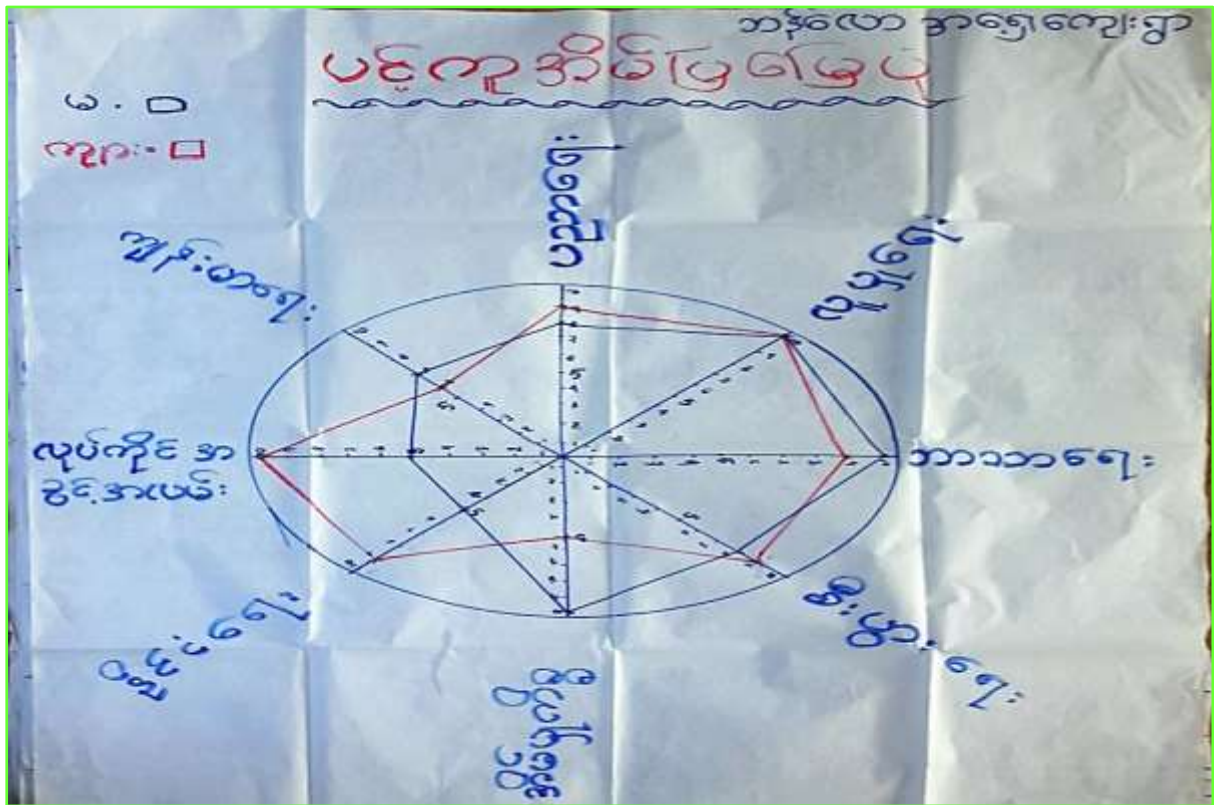

ကျားမရေးကဏ္ဍ(၂)ပင့်ကူအိမ်ပြ မြေပုံ သုံးသပ်ချက်-

ရာသီချိန်ပြ ပြက္ခဒိန်အား အမျိုးသားအုပ်စု၊ အမျိုးသမီးအုပ်စု ခွဲ၍သတ်မှတ်ကြရာ အကြောင်း အရာ (၈) မျိုးဖြင့် ဆွေးနွေးထားပါသည်။

- ၁။ ပညာရေး
- ၂။ လူမှုရေး
- ၃။ ဘာသာရေး
- ၄။ စီးပွားရေး
- ၅။ အိမ်မှုကိစ္စ
- ၆။ နိုင်ငံရေး
- ၇။ အလုပ်အကိုင်အခွင့်အလမ်း
- ၈။ ကျန်းမာရေး

စသည့် အကြောင်းအရာများအား ကျား/မ အုပ်စုခွဲ၍ အဆင့်(၁၀)ထိ သတ်မှတ်ကာ မိမိတို့ ကိုယ်တိုင်စဉ်းစားဆုံးဖြတ်ကြရာ -ပညာရေးနှင့်စီးပွားရေးတွင် - အမျိုးသားမှာအဆင့် (၉)ထိရှိပြီး အမျိုးသမီးမှာ အဆင့်(၈)ထိရှိသည့်အတွက် ပညာရေးအခြေအနေတွင် အနည်းငယ်သာ ကွာခြားမှု ရှိကြောင်းတွေ့ရသည်။လူမှုရေးတွင် - အမျိုးသားနှင့်အမျိုးသမီး အဆင့်(၁၀) တွင်ရှိနေသည်

အရှေ့ဘန်လောကျေးရွာ၊ ဘန်လောကျေးရွာအုပ်စု၊ တနင်္သာရီမြို့နယ်

ကိုတွေ့ရသည်။ ဘာသာရေးတွင်- အမျိုးသားများက အဆင့်(၁၀) အမျိုးသမီးများက(၉) တွင်ရှိနေပါသည်။ အိမ်မှုကိစ္စတွင်- အမျိုးသားများမှာ အမျိုးသမီးထက် တစ်ဝက်တိတိလျော့နည်းနေကြောင်းတွေ့ရသည်။ နိုင်ငံရေးနှင့် အလုပ်အကိုင်အခွင့်အလမ်းတွင် အမျိုးသားများက (၈)နှင့် အမျိုးသမီးများက (၅) တွင်ရှိနေကြောင်းတွေ့ရပါသည်။ ကျန်းမာရေးတွင်-အမျိုးသမီးကအဆင့်(၆) အမျိုးသားကအဆင့် (၅) တွင်ရှိနေသည်။

၆.၆။ Venn ချိတ်ဆက်မှုပြ မြေပုံ

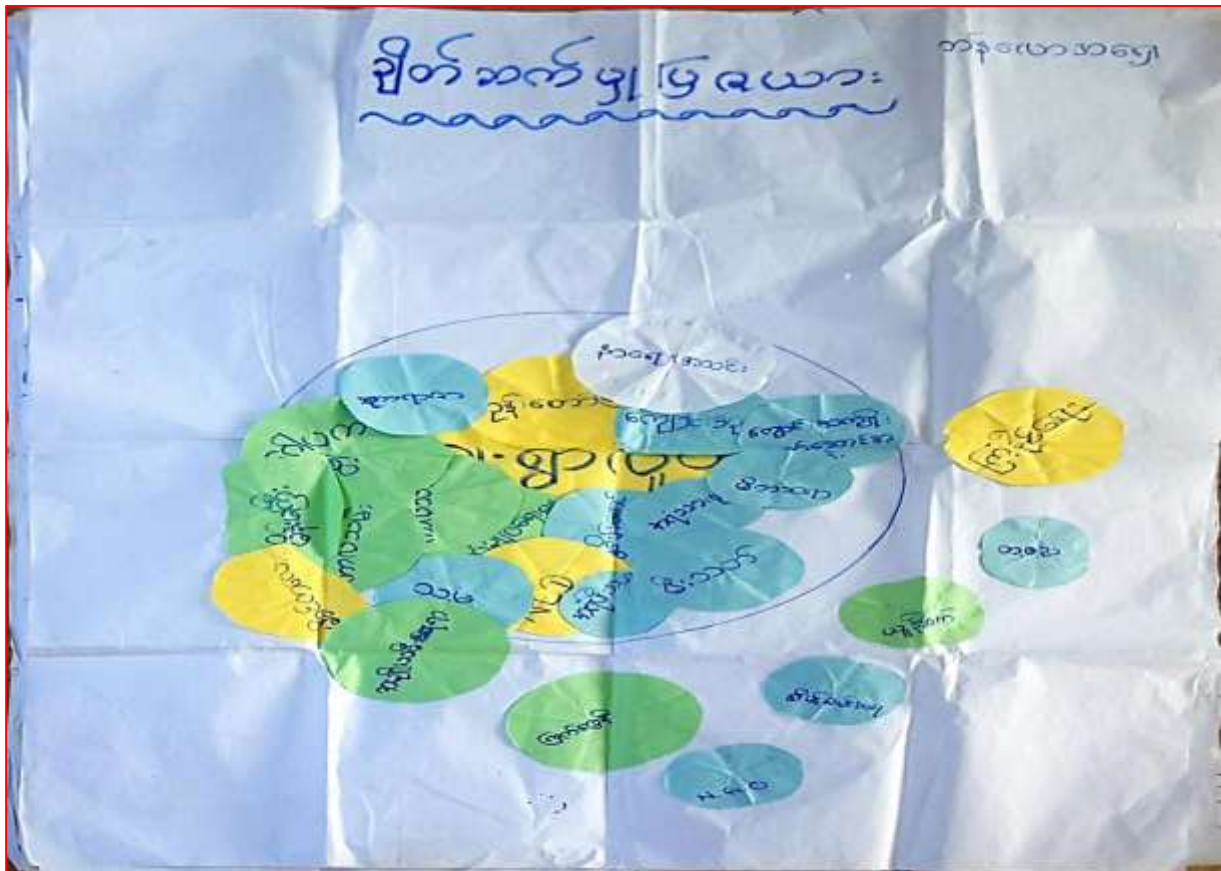

Venn ချိတ်ဆက်မှုပြ မြေပုံ သုံးသပ်ချက်-

အရှေ့ဘန်လောကျေးရွာ၏ ချိတ်ဆက်မှုပြမြေပုံကို ကြည့်ခြင်းအားဖြင့် ကျေးရွာလူထုနှင့် ချိတ်ဆက်မှု အများဆုံးအဖွဲ့အစည်းမှာ ဘုန်းတော်ကြီး၊ အုပ်ချုပ်ရေးမှူး၊ ကာလသားအဖွဲ့အစည်းဖြစ်ကြောင်းတွေ့ရသည်။

ထိုကျေးရွာ၏ ပြင်ပတွင်ယူနီဆက်၊ တ.စ.ည၊ စိမ့်စမ်းရေး ကြက်ခြေနီ၊ မိခင်နှင့်ကလေး၊ အမျိုးသမီးရေးရာ၊ ကြံ့ခိုင်ရေး၊ NGOအဖွဲ့များ တည်ရှိပါသည်။

၆.၇။အခက်အခဲအတားဆီး၊ ပြဿနာ၊ စိန်ခေါ်မှုများ နှင့် မျှော်မှန်းချက်များ
အမျိုးသားအခက်အခဲ နှင့် မျှော်မှန်းချက်

အမျိုးသား များ ကွဲပြားမှု ကပ်ပြသော အခက်အခဲ၊ ပြဿနာများ

၁. လစ်-မကောင်း၊ ခြင်္သေ့ရယ် (အညွှန်း-လက်ခံ၊ ကျွန်း၊ မာကျား၊
နီး၊ မွား၊ ကျေးဇူး၊ ပညာ၊ ကျေးဇူး
၂. စက်ပညာများ များ ဖွဲ့ ဖွဲ့ ပညာ၊ ဝါး၊ ခြင်္သေ့ စိုက်ပျိုးရေး
ကနဦး အဖွဲ့ပွား
၃. လစ်ဖြီး၊ မြေအောက် မြို့ ကျေးဇူး၊ အသိအမြင် သယ်ယူပို့ဆောင်မှု အခက်အခဲ
၄. မိ. မယုံ့လောက်ခြင်း၊ အခြားအခြားများ၊ သားများ၊ စာမေးရ နောက်ခံ
ညွှန်းကောင်း၊ လက်ကိုင် ဖွဲ့ဖြူပျိုး၊ ကျေးဇူး ပျံ အဆင့်အတန်း ဖြစ် ကျ
၅. ကျွန်း၊ မာကျား၊ ဆရာမများ ပျိုးခြင်း၊ ကျွန်း၊ မာကျား၊ ဆေး၊ ဖျိုး ခြင်္သေ့
လစ်ကလေး ကျွန်း၊ မာကျား၊ အခြားအခြား အခက်အခဲ
၆. ဇွဲရာသီ ကျ မယုံ့လောက်ခြင်း၊ အခြား စေး၊ သောကျော သွား
ကျောက် သယ်ယူပို့ဆောင်မှု အသိအမြင် ဖြစ်၊ သီး၊ ဖွဲ့၊ စား၊ စား၊ စား
ရေ သုံး စား များ၊ များ၊ များ ကျွန်း၊ မာကျား၊ ထိခိုက်ခြင်း ဖွဲ့ ဝယ်ယူ
သုံး စား ရှိ ပြု ဖြစ်၊ အခြား စား၊ ကျေးဇူး များ၊ များ
၇. ပညာ၊ ကျေးဇူး၊ ဆရာမ များ မဖွဲ့ မှု မြေကြောင့် ကျောင့်
သား၊ များ၊ သား၊ ကျေးဇူး ဖြစ် ကျခြင်း
၈. အထူး အထူး နား၊ ဝါး၊ မြေကြောင့် မိသားစု စား၊ ထိခိုက်ရေး ဖွဲ့
ကျွန်း၊ မာကျား၊ အဆင့်အတန်း
၉. စာမေးရ စား မကောင်း၊ ခြင်္သေ့၊ ကျေးဇူး စား၊ စား၊ စား
စား ကွဲ မကောင်း ဖြစ်

အမျိုးသား များ ၏ မျှော်မှန်းချက်များ

- (၁) ခက် (၂) ဖွဲ့ (၃) ကျွန်း၊ မာကျား၊ လစ်၊ များ၊ ကောင်း၊ များ၊ များ၊ သား၊ သား၊ သား၊ သား
- (၂) လက်ကိုင် ဖွဲ့ စိုက် ပျိုးရေး၊ ဖွဲ့ ဖွဲ့ ပညာ ဖွဲ့ သား၊ ကျေးဇူး
ဖွဲ့ စား၊ စား ဖြစ်
- (၃) လက်ကိုင် ဖွဲ့ ကျွန်း၊ မာကျား၊ မိ. ကျွန်း၊ လက်ကိုင် ကျွန်း ဖြစ်
- (၄) လက်ကိုင် ဖွဲ့ ကျွန်း၊ မာကျား၊ စား၊ စား၊ ဖွဲ့ စား၊ စား၊ စား၊ စား
ဖြစ် (စား၊ ဝါး၊ များ ဖွဲ့ အဆင့်အတန်း အခက်အခဲ)
- (၅) လက်ကိုင် ဖွဲ့ ကျွန်း၊ မာကျား၊ ကျွန်း၊ လက်ကိုင် ကျွန်း ဖြစ်
- (၆) လက်ကိုင် ဖွဲ့ စား၊ စား၊ များ ဖွဲ့ စား၊ စား၊ စား၊ စား
ဖွဲ့ စား၊ စား ဖြစ်
- (၇) လက်ကိုင် ဖွဲ့ ကျွန်း၊ မာကျား၊ ကျွန်း၊ လက်ကိုင် ကျွန်း ဖြစ်
ဖွဲ့ စား၊ စား ဖြစ်

အမျိုးသမီးအခက်အခဲ နှင့်မျှော်မှန်းချက်များ

ဘန်လော(ရှေ့)

အမျိုးသမီးအဖွဲ့မှတင်ပြသောအခက်အခဲ

- ၁) ကျန်းမာရေး အတွက် ဆေးခန်း နေရာ အခက်အခဲဖြစ် *
- ၂) မီးမရှိသောကြောင့် ည ဘက် ကလေးများ စာကျက်ရာတွင် အခက်အခဲဖြစ် *
- ၃) လမ်းမကောင်းသောကြောင့် သွားလာရေး အခက်အခဲ
- ၄) အလုပ်အကိုင် အခွင့်အလမ်းများ

အမျိုးသမီးအဖွဲ့မှ မျှော်မှန်းချက်များ

- ① ကျန်းမာရေး အတွက် ဆေးခန်း ဖြစ်ရာ တွင် နေရာ အတည်တကျ ဖြစ်စေ ဆေးခန်း ဖြစ်ရန်
- ② ည ဘက် သွားလာရေး အဆင်ပြေဖို့ ၊ ကလေးများ အတွက် အဆင်ပြေဖို့ မီးရရှိရန်
- ③ သွားလာရေး ၊ စီးပွားရေး ၊ အဆင်ပြေဖို့ လမ်းကောင်းလာရန်
- ④ တစ်ဈာန် အလုပ်အကိုင် ရရှိရန်

၆.၈။ ဖွံ့ဖြိုးတိုးတက်ရေး လုပ်ငန်းများ၊ စီမံကိန်းလုပ်ငန်းခွဲများစာရင်း

အကျုံးဝင်သောလုပ်ငန်း

- ၁။ မီး (ဒီဇယ်မီး)
- ၂။ လမ်း(ကွန်ကရစ်)
- ၃။ ကျောင်းဆောင်သစ် ၉၀'x၃၀'
- ၄။ ရေလှောင်ကန်

အကျုံးမဝင်သောလုပ်ငန်း

- ၁။ မွေးမြူရေးသင်တန်း
(ကြက် ဝက် ဘဲ ဆတ် နွား ငါး)
- ၂။ စိုက်ပျိုးရေးနည်းပညာသင်တန်း
- ၃။ ကျန်းမာရေးဆရာ/ဆရာမ
- ၄။ အလုပ်အကိုင်အခွင့်အလမ်း
- ၅။ ကျောင်းဆရာ/ ဆရာမ
- ၆။ ဆေးပေးခန်း

ကျေးရွာဖွံ့ဖြိုးရေး ဦးစားပေးလုပ်ငန်းများ

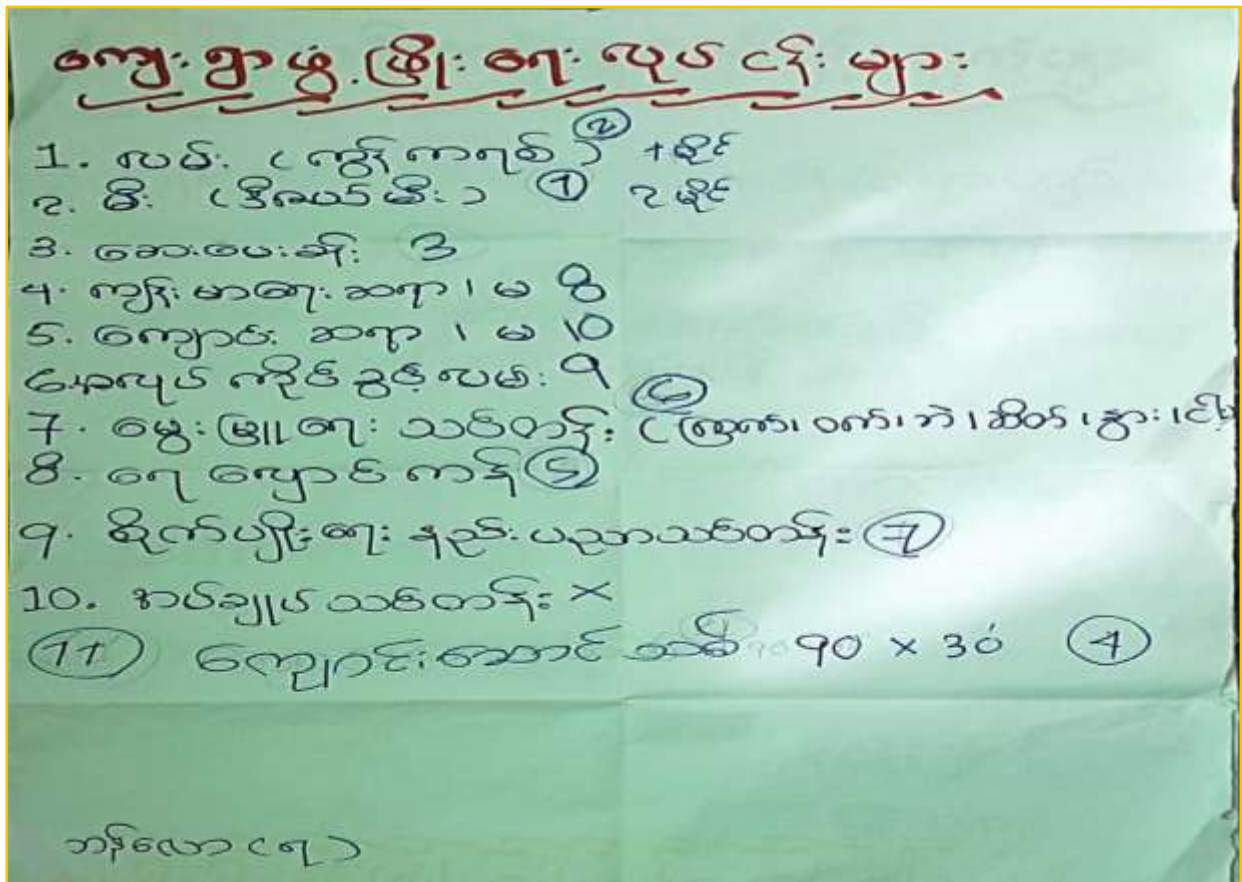

၇။ ကျေးရွာအချက်အလက်(ပုံစံ-၁) နှင့် အစည်းအဝေးမှတ်တမ်း

ပုံစံ - ၀ - ၁ ကျေးရွာအခြေခံအချက်အလက်များ (Form PC 1)

လယ်ညွှန်ရွက်၊ ကျေးရွာတစ်ရွာသို့ ပထမဆုံးပိတ်ဆက်ခေါ် သွားရောက်သောအခါ လူထုစည်းရုံးရေးမှူးသည် ကျေးရွာ ဝေါင်းစည်းများအား ကျေးရွာအချက်အလက်များကို မေတ္တာရပ်ခံ၍ တောင်းခံရသည်။ ဤအချက်အလက်များကို စီမံကိန်း ပိတ်ဆက်အစည်းဝေးပေါင်းစည်းပေးပြီး စီမံကိန်းပိတ်ဆက်အစည်းဝေးတွင် လူထုစည်းရုံးရေးမှူးသည် ဤအချက်အလက် များအား စစ်ဆေးပြီး မှန်ကန်အောင်ပြုလုပ်ရမည်။ ပြီးနောက်တွင် လူထုစည်းရုံးရေးမှူးမှ သတင်းအချက်အလက်ထိသို့ Tablets မှ တဆင့် ဖြည့်သွင်းရမည်။

ကျေးရွာဝေါင်းစည်းအမည် ဦးလွင်ဦး	ကျေးရွာဝေါင်းစည်း၏ ဖုန်းနံပါတ် 0925 811 266 7	လူထုစည်းရုံးရေးမှူး၏ အမည် ခေါ်ပညာပုဇွန်
ပြည်နယ်တိုင်းဒေသကြီး တနင်္သာရီ	မြို့နယ် တနင်္သာရီ	ကျေးရွာအုပ်စု ဘဒ္ဒိလော
		ကျေးရွာ - အရှေ့ဘဒ္ဒိလော

က။ လူဦးရေ

လူမျိုးစု	အိမ်ထောင်စုအရေအတွက်	ကိုးကွယ်သည့်ဘာသာ	အိမ်ထောင်စုအရေအတွက်
လူမျိုးစု (၁) မြန်မာ	193	ဘာသာ (၁) မြို့	193
လူမျိုးစု (၂)		ဘာသာ (၂)	
လူမျိုးစု (၃)		ဘာသာ (၃)	
လူမျိုးစုစရာ		ဘာသာစရာ	
အခြား	အရေအတွက်		
မသန်စွမ်းသူများ	1	၀	1
သက်ကြီးရွယ်အိုများ (၆၅ နှစ် နှင့် အထက်)	12	၀	38
စစ်ဘေးရှောင်	0		

	အမျိုးသား (အရေအတွက်)	အမျိုးသမီး (အရေအတွက်)
လူဦးရေ - 1230		
လူမျိုးစု (၁) မြန်မာ	607	623
လူမျိုးစု (၂)		
လူမျိုးစု (၃)		
အခြား		
အိမ်ထောင်ဦးစီး	164	29

လူထုစုဖွဲ့စီမံကိန်း
တတိယနစ်ကော်မရှင်း
တနင်္သာရီမြို့နယ်

(ခ) အခြေအထောက်အအုံ အသုံးအဆောင်များ

စာသင်ကျောင်း	အပူတ် ဖြစ်ပါ	ကျွန်းမာရေး	အပူတ် ဖြစ်ပါ	ဘာသာရေး အထောက် အအုံများ	အပူတ် ဖြစ်ပါ
ပုဂံကျောင်း	<input type="checkbox"/>	တိုက်နယ်ဆေးရုံ	<input type="checkbox"/>	ဝေတီ	<input checked="" type="checkbox"/>
ပုလတန်းကျောင်း	<input checked="" type="checkbox"/>	ကျွန်းမာရေးဌာန	<input type="checkbox"/>	ဘုန်းကြီးကျောင်း	<input checked="" type="checkbox"/>
ပုလွန်ကျောင်း	<input type="checkbox"/>	ကျွန်းမာရေးဌာနခွဲ	<input type="checkbox"/>	ဟိန္ဒူဘုရားကျောင်း	<input type="checkbox"/>
အလယ်တန်းကျောင်း	<input checked="" type="checkbox"/>	ဆေးပေးခန်း	<input type="checkbox"/>	ခရစ်ယာန်ကျောင်း	<input type="checkbox"/>
လယ်လွန်ကျောင်း	<input type="checkbox"/>	အခြား	<input type="checkbox"/>	ဝေတီ	<input type="checkbox"/>
အထက်တန်းကျောင်း	<input type="checkbox"/>			အခြား	<input type="checkbox"/>
အခြား	<input type="checkbox"/>				
မှတ်ချက်		မှတ်ချက်		မှတ်ချက်	

(ဂ) ကျွမ်းကျင်သူများမှတ်တမ်း (ကျေးရွာတွင်နေထိုင်သော သို့မဟုတ် တခြားရွာမှလာရောက်သော ကျွမ်းကျင်သူများ)

(ခ) စာသင်ကျောင်း			(င) ကျွန်းမာရေး			(ဂ) လက်မှုပညာရှင်		
	ရွာတွင်းနေ ထိုင်သူ	အခြားရွာမှ လာသူ		ရွာတွင်းနေ ထိုင်သူ	အခြား ရွာမှ လာသူ		ရွာတွင်း နေထိုင်သူ	အခြားရွာမှ လာသူ
ပုလတန်းပြဆရာ/မ	<input checked="" type="checkbox"/>	<input checked="" type="checkbox"/>	ဆရာ/မ	<input type="checkbox"/>	<input type="checkbox"/>	လက်သမား	<input checked="" type="checkbox"/>	<input type="checkbox"/>
အထက်တန်းပြဆရာ/မ	<input type="checkbox"/>	<input type="checkbox"/>	လက်ထောက် ကျွန်းမာရေးမှူး	<input type="checkbox"/>	<input type="checkbox"/>	ပန်းရံ	<input checked="" type="checkbox"/>	<input type="checkbox"/>
အလယ်တန်းပြဆရာ/မ	<input checked="" type="checkbox"/>	<input checked="" type="checkbox"/>	အပျိုးသမီးကျွန်းမာရေး ဆရာမ	<input type="checkbox"/>	<input type="checkbox"/>	လှုပ်စင်ကျွမ်းကျင် စီးသမား	<input type="checkbox"/>	<input type="checkbox"/>
ပုဂံကျောင်း	<input type="checkbox"/>	<input type="checkbox"/>	သားဖွားဆရာမ	<input type="checkbox"/>	<input type="checkbox"/>	ရေပိုက်သူလုပ်သူ	<input type="checkbox"/>	<input type="checkbox"/>
အခြား	<input type="checkbox"/>	<input type="checkbox"/>	ပြည်သူ့ကျန်းမာရေးလုပ်သား	<input checked="" type="checkbox"/>	<input type="checkbox"/>	စက်ပြင်ဆရာ	<input type="checkbox"/>	<input type="checkbox"/>
မှတ်ချက်			မှတ်ချက်			မှတ်ချက်		

(ဃ) ကျေးရွာသို့ ရောက်ရှိနိုင်သည့် လမ်းအခြေအနေ / ကျေးရွာတစ်ရွာသည် ၎င်း၏ ကျေးရွာအုပ်စုနှင့် ဆက်သွယ်ထားသော လမ်းအခြေအနေ (အောက်ပါတို့ကိုပိုင်ပါ)

ကျောက်ကြမ်းလမ်း
ကျောက်စင်းလမ်း

ကျေးရွာလမ်း
ပြေသာလမ်း

ကွန်ကရစ်လမ်း
လှသွားလမ်း

မော်တော်ဆိုင်ကယ်လမ်း
အခြား _____

(င) ကျေးရွာဖွံ့ဖြိုးမှုစီမံချက်

(၁) လူထုဝေဟင်္ဂါပြင်ပကိန်းပမာဏနှင့် ကျွမ်းကျင်သူများအဖွဲ့အစည်းများ စီမံချက်ရှိရှိပါသလော?

ပိုင်ပါ
ရှိပါသည်/မရှိပါ/မသိပါ

လူထုဝေဟင်္ဂါပြင်ပကိန်း

တတိယနှစ်စက်ဝန်း

တနင်္သာရီမြို့နယ်

ပထမအကြိမ်စည်းအဝေး + ဒုတိယအကြိမ်အစည်းအဝေးမှတ်တမ်း

Page No: _____

ပထမအကြိမ်အစည်းအဝေး : ဒုတိယအကြိမ်အစည်းအဝေး (၂၀၂၀-၂၁)

စတင်ရက် : 19.12.2017

စတင်ချိန် : (၂:၀၀) နာရီ မှ () နာရီ

နေရာ : နေပြည်တော် ရှမ်းစက်မှုဇုန်ကြေး

အစည်းအဝေးတက်ရောက်သူများ : (တော်မပီဝင်း)

၁။	စောဝင်းစို	၆။	မြင့်ကျော်ကျော်ကျော်
၂။	မြတ်ဦးစောဝင်း	၇။	မြတ်ဦးစောဝင်း
၃။	မြတ်ဦးစို	၈။	စောဝင်းစို
၄။	စောဝင်းစို	၉။	စောဝင်းစို
၅။	စောဝင်းစို		

ကျွေးပွားမှုအဖွဲ့သားများ : (၉၀) ပုလဲ

အစည်းအဝေးတက်ရောက်သူဦးရေ : (၉၉) ပုလဲ

အစည်းအဝေးအကြောင်းအရာ : ... (အစည်းအဝေးအကြောင်းအရာကို အကျဉ်းချုပ်ဖော်ပြရန်၊ အစည်းအဝေးအကြောင်းအရာကို အကျဉ်းချုပ်ဖော်ပြရန်၊ အစည်းအဝေးအကြောင်းအရာကို အကျဉ်းချုပ်ဖော်ပြရန် ...)

အစည်းအဝေးအကြောင်းအရာ

အစည်းအဝေးအကြောင်းအရာ : ... (အစည်းအဝေးအကြောင်းအရာကို အကျဉ်းချုပ်ဖော်ပြရန်၊ အစည်းအဝေးအကြောင်းအရာကို အကျဉ်းချုပ်ဖော်ပြရန်၊ အစည်းအဝေးအကြောင်းအရာကို အကျဉ်းချုပ်ဖော်ပြရန် ...)

အစည်းအဝေးအကြောင်းအရာ : ... (အစည်းအဝေးအကြောင်းအရာကို အကျဉ်းချုပ်ဖော်ပြရန်၊ အစည်းအဝေးအကြောင်းအရာကို အကျဉ်းချုပ်ဖော်ပြရန်၊ အစည်းအဝေးအကြောင်းအရာကို အကျဉ်းချုပ်ဖော်ပြရန် ...)

အစည်းအဝေးအကြောင်းအရာ

အစည်းအဝေးအကြောင်းအရာ : ... (အစည်းအဝေးအကြောင်းအရာကို အကျဉ်းချုပ်ဖော်ပြရန်၊ အစည်းအဝေးအကြောင်းအရာကို အကျဉ်းချုပ်ဖော်ပြရန်၊ အစည်းအဝေးအကြောင်းအရာကို အကျဉ်းချုပ်ဖော်ပြရန် ...)

အစည်းအဝေးအကြောင်းအရာ

အစည်းအဝေးအကြောင်းအရာ

အစည်းအဝေးအကြောင်းအရာ

၈။စီမံကိန်းစက်ဝန်းအချိန်ဇယား(ပုံစံ-၂)



ပုံစံ - ၈ - ၂ - စီမံကိန်းစက်ဝန်းအချိန်ဇယား (PC-2)

လက်ညှိုးနှုတ်၊ သက်ဆိုင်ရာလူထုစည်းရုံးရေးမှူး/လက်ထောက်နည်းပညာမှူးများမှ စီမံကိန်းစက်ဝန်းအစဉ်စာတမ်းတင်ပြပြီးစီးပြီး ကျေးရွာနှင့် ကျေးရွာအုပ်စုအတွက် ဤပုံစံကို ပြည့်သွင်းရမည်။

စည်းရုံးရေးမှူး/ဝန်ထမ်း အမည် **ဒေါ်ပဒုပဒုဒေး (CF)၊ ဒေါ်ခွဲခွဲခွဲ (TF)**

၀၄.၅ 19.12.2017 စက်ဝန်းအားအမှတ်ခြိမ်းပါ စက်ဝန်း(၁) စက်ဝန်း(၂) စက်ဝန်း(၃) စက်ဝန်း(၄)

တနင်္သာရီတိုင်းဒေသကြီး တနင်္သာရီမြို့နယ် ကျေးရွာအုပ်စု **ဘဒိုလော** ကျေးရွာ **၈၁၆၅ ဘဒိုလော**

စီမံကိန်းဆောင်ရွက်မှုအဆင့်များ	၀၄.၅		အစည်အဝေးတွင်တက်ရောက်သူအရေအတွက်			
	စတင်သည့်နေ့	ပြီးဆုံးသည့်နေ့	အမျိုးသား အရေအတွက်	အမျိုးသမီး အရေအတွက်	အိမ်ထောင်စု အရေအတွက်	လူမျိုးစုတက်ရောက်သူ အရေအတွက် နှင့် လူမျိုးစုအမည်
၁။ ကျေးရွာစီမံကိန်း မိတ်ဆက်အစည်းအဝေး	19.12.2017	19.12.2017	43	56	99	99 ၈၅၁
၂။ ကျေးရွာဖွံ့ဖြိုးရေး စီမံချက်ရေးဆွဲခြင်း အစည်းအဝေး	19.12.2017	19.12.2017	43	56	99	99 ၈၅၁
၃။ ကျေးရွာအုပ်စု လုပ်ငန်းဆုံးဖြတ်ချက်ချသည့် အစည်းအဝေး						
၄။ မြို့နယ်အဆင့် စီမံကိန်းရေးဆွဲရေး နှင့် အကောင် အထည်ဖော်ရေးကော်မတီ၏ စီမံကိန်း သုံးသပ်မှု အစည်းအဝေး			မရှိ	မရှိ	မရှိ	မရှိ
၅။ မြို့နယ် စီမံကိန်းရေးဆွဲရေး နှင့် အကောင်အထည် ဖော်ရေး ကော်မတီ၏ဆုံးဖြတ်မှုကို ရွာသို့ အသိပေး အကြောင်းကြားသည့် အစည်းအဝေး						
၆။ စီမံကိန်းလုပ်ငန်းစွဲစီမံချက်ရေးဆွဲခြင်း အစည်းအဝေး						
၆.၁။ စီမံကိန်းလုပ်ငန်း အကောင်အထည်ဖော် ရေးအစီအစဉ် ရေးဆွဲခြင်း						

တနင်္သာရီမြို့နယ် လူထုလက်မြင်စီမံကိန်း တာဝန်ယူမှုစီမံကိန်း

၉။ ကျေးရွာဖွံ့ဖြိုးရေးဦးစားပေးအစီအစဉ်(ပုံစံ-၃)နှင့် အစည်းအဝေးမှတ်တမ်း

ပုံစံ - ၀ - ၃ ကျေးရွာဖွံ့ဖြိုးရေး ဦးစားပေးအစီအစဉ် (Form PC-3)



လယ်ဦးရွာ အစည်း(၃) ကျေးရွာမှန်မှန်ချက်အစည်းအဝေး ငြိမ်းသောအခါ ကျေးရွာပီပီနီနီ အဝတ်ကံအားဖြင့် ကော်ပီပတ်သည် လူထုစည်းရုံးရေးမှူးအကူအညီဖြင့် ဤပုံစံကိုဖြည့်စွဲအောင် ဖြည့်သွင်းရမည်။

လူထုစည်းရုံးရေးမှူး/ဝန်ထမ်း အမည် **ဒေါ် ယုယုခင် ဒေဝါ**

မှန်း ၂၇-၂၃-၂၀၂၂ ကော်ပီအား အမှတ်ဖြစ်ပါ (✓) ကော်ပီ(၁) ကော်ပီ(၂) မှကော်ပီ(၃) ကော်ပီ(၄)

တနင်္သာရီတိုင်းဒေသကြီး တနင်္သာရီမြို့နယ် ကျေးရွာအုပ်စု ဘာ နိုင်လာ ကျေးရွာ အစည်းအဝေးခန်းမ

က။ အဝတ်ကံအစည်းအဝေးအဖွဲ့အစည်းများအားလုံးအဖွဲ့အစည်း - ယခုလက်ရှိအခြေအနေတွင် ဤကျေးရွာဖွံ့ဖြိုးရေးဦးစားပေးအစီအစဉ် အဝတ်ကံအစည်းအဝေးအဖွဲ့အစည်းသည် မည်သည့်အဖွဲ့အစည်းဖြစ်ပါသနည်း။ (အဖွဲ့အစည်း/သမီး အနည်းဆုံးအဝတ်ကံ ၅ မှ စတင်ပြပါ)

အဖွဲ့အစည်းအဖွဲ့မှ တင်ပြသောအဝတ်ကံအစည်းအဖွဲ့အစည်းများ	အဖွဲ့အစည်းအဖွဲ့မှ တင်ပြသောအဝတ်ကံအစည်းအဖွဲ့အစည်းများ
၁။ ပျော်ရွှင်စရာအဖွဲ့အစည်းအဖွဲ့အစည်းများ	၁။ ကျန်းမာရေးအဖွဲ့အစည်း၊ အစည်းအဝေးအဖွဲ့အစည်းများ
၂။ အစည်းအဝေးအဖွဲ့အစည်းအဖွဲ့အစည်းများ	၂။ မိမိမြို့နယ်အဖွဲ့အစည်းအဖွဲ့အစည်းများ
၃။ အစည်းအဝေးအဖွဲ့အစည်းအဖွဲ့အစည်းများ	၃။ အစည်းအဝေးအဖွဲ့အစည်းအဖွဲ့အစည်းများ
၄။ အစည်းအဝေးအဖွဲ့အစည်းအဖွဲ့အစည်းများ	၄။ အစည်းအဝေးအဖွဲ့အစည်းအဖွဲ့အစည်းများ
၅။ အစည်းအဝေးအဖွဲ့အစည်းအဖွဲ့အစည်းများ	၅။ အစည်းအဝေးအဖွဲ့အစည်းအဖွဲ့အစည်းများ
၆။ အစည်းအဝေးအဖွဲ့အစည်းအဖွဲ့အစည်းများ	၆။ အစည်းအဝေးအဖွဲ့အစည်းအဖွဲ့အစည်းများ
၇။ အစည်းအဝေးအဖွဲ့အစည်းအဖွဲ့အစည်းများ	၇။ အစည်းအဝေးအဖွဲ့အစည်းအဖွဲ့အစည်းများ
၈။ အစည်းအဝေးအဖွဲ့အစည်းအဖွဲ့အစည်းများ	၈။ အစည်းအဝေးအဖွဲ့အစည်းအဖွဲ့အစည်းများ
၉။ အစည်းအဝေးအဖွဲ့အစည်းအဖွဲ့အစည်းများ	၉။ အစည်းအဝေးအဖွဲ့အစည်းအဖွဲ့အစည်းများ

ခ။ မှန်မှန်အဖွဲ့အစည်း - မှောင်လာမည့် (၅) နှစ် အတွင်း ကျေးရွာဖွံ့ဖြိုးရေး မှန်မှန်လျာထားချက်များအား တင်ပြပါ။

အဖွဲ့အစည်းအဖွဲ့မှ တင်ပြသောမှန်မှန်ချက်များ	အဖွဲ့အစည်းအဖွဲ့မှ တင်ပြသောမှန်မှန်ချက်များ
၁။ မှန်မှန်အဖွဲ့အစည်းအဖွဲ့အစည်းများ	၁။ ကျန်းမာရေးအဖွဲ့အစည်းအဖွဲ့အစည်းများ
၂။ မှန်မှန်အဖွဲ့အစည်းအဖွဲ့အစည်းများ	၂။ မှန်မှန်အဖွဲ့အစည်းအဖွဲ့အစည်းများ
၃။ မှန်မှန်အဖွဲ့အစည်းအဖွဲ့အစည်းများ	၃။ မှန်မှန်အဖွဲ့အစည်းအဖွဲ့အစည်းများ
၄။ မှန်မှန်အဖွဲ့အစည်းအဖွဲ့အစည်းများ	၄။ မှန်မှန်အဖွဲ့အစည်းအဖွဲ့အစည်းများ
၅။ မှန်မှန်အဖွဲ့အစည်းအဖွဲ့အစည်းများ	၅။ မှန်မှန်အဖွဲ့အစည်းအဖွဲ့အစည်းများ
၆။ မှန်မှန်အဖွဲ့အစည်းအဖွဲ့အစည်းများ	၆။ မှန်မှန်အဖွဲ့အစည်းအဖွဲ့အစည်းများ
၇။ မှန်မှန်အဖွဲ့အစည်းအဖွဲ့အစည်းများ	၇။ မှန်မှန်အဖွဲ့အစည်းအဖွဲ့အစည်းများ
၈။ မှန်မှန်အဖွဲ့အစည်းအဖွဲ့အစည်းများ	၈။ မှန်မှန်အဖွဲ့အစည်းအဖွဲ့အစည်းများ
၉။ မှန်မှန်အဖွဲ့အစည်းအဖွဲ့အစည်းများ	၉။ မှန်မှန်အဖွဲ့အစည်းအဖွဲ့အစည်းများ

တနင်္သာရီမြို့နယ် ကျေးရွာဖွံ့ဖြိုးရေးဦးစားပေးအဖွဲ့အစည်းမှ

က။ လူထုဝန်ထမ်း လာမည့် (၄) နှစ်အတွက် အကန့်အသတ် ဦးစားပေး ဖွဲ့စည်းတက်မှု လုပ်ငန်း အစီအစဉ်များအားဖော်ပြပါ။



အဆင့်	ကျေးရွာအတွက် ဦးစားပေး ဖွဲ့စည်းတက်မှု လုပ်ငန်းစဉ်များ	အဆိုပြုသူ (အမျိုးသားများ/ အမျိုးသမီးများ/အမျိုးသား+ အမျိုးသမီး)	ခန့်မှန်းကုန်ကျ ဝင်ရံ	အကန့်အသတ်ခံရသူ ခန့်မှန်းခြေ အရ အတွက်
၁	မိုး (ဒို့လယ်ပိး)	က + မ	232,000,000	1230
၂	လမ်း (ကျွန်းကရံ) ချိတ်	က + မ	73,500,000	1230
၃	ကျေးဇူးဆောင်ခမ်း ရပ်ကွက်	က + မ	40,500,000	1230
၄	ရေပျော်ကန်	က + မ	4000000	1230
၅				

ခ။ လူထုဝန်ထမ်း လာမည့် (၄) နှစ်အတွက် အကန့်အသတ် ဦးစားပေး ဖွဲ့စည်းတက်မှု လုပ်ငန်း အစီအစဉ်များအားဖော်ပြပါ။

အဆင့်	ကျေးရွာအတွက် ဦးစားပေး ဖွဲ့စည်း တ်းတက်မှု လုပ်ငန်းစဉ်များ	အဆိုပြုသူ (အမျိုးသားများ/ အမျိုးသမီးများ/အမျိုးသား+ အမျိုးသမီး)	အခန်းကဏ္ဍ
၁	မွေး (မြူရှင်သစ်တန်း (ကျွန်းကရံ) အိမ်၊ ချိတ်)	က	သက်မွေးဝမ်းကျောင်း မိုက်ပျိုး ရေ ကျွန်းမာရေ သက်မွေးဝမ်းကျောင်း ပညာရေး ကျွန်းမာရေ
၂	မိုက်ပျိုးစားရင်းပစ္စည်းများ	က	
၃	ကျွန်းမာရေအရာအရာမ	က	
၄	ကလေးကလေးကလေး	က	
၅	ကျောင်း အရာအရာမ	က	
၆	ဆေးပေးခန်း	က + မ	
၇			

မိမိတို့အား ကျေးရွာဝန်ထမ်းအဖွဲ့ဝင်အဖြစ် အတည်ပြုသည်။

အမည် ဒေါ်ပိုင်အင်း လက်မှတ် [Signature] ရက်စွဲ 19.12.2017

လူထုဝန်ထမ်း လုပ်ငန်း ဝန်ထမ်း ဝန်ထမ်း

၁၀။ ကျေးရွာအုပ်စုစီမံကိန်းလုပ်ငန်းခွဲရွေးချယ်ခြင်း(ပုံစံ-၄) နှင့်အုပ်စုအစည်းအဝေးမှတ်တမ်း

ပုံစံ - ၀ - ၄ ကျေးရွာအုပ်စုစီမံကိန်းလုပ်ငန်းခွဲရွေးချယ်ခြင်းပုံစံ (Form PC 4)

...စီမံကိန်းလုပ်ငန်းခွဲရွေးချယ်မှုအစည်းအဝေးပြီးနောက်တွင် ကျေးရွာအုပ်စုမှ CF/TF တို့၏ အကူအညီရယူ၍ ကျေးရွာစီထောက်ကော်မတီမှ လက်မှတ်ရေးထိုးပြီး
 ...စီမံကိန်းများ ပြည်ပအောင်မြင်သွင်းရမည်။ ထို့ပြင်အား ပြည်ပကုန်သွင်းခြင်းပါက ကျေးရွာအုပ်စုမှ ငြိမ်းတိုးတက်ရေးစီမံချက်တွင် TPIC သို့ ပေးပို့ရန်အတွက် နောက်ဆက်တွဲအဖြစ်
 ...စီမံကိန်းလုပ်ငန်းခွဲရွေးချယ်မှုအစည်းအဝေးပြီးနောက်တွင် ကျေးရွာအုပ်စုမှ CF/TF တို့၏ အကူအညီရယူ၍ ကျေးရွာစီထောက်ကော်မတီမှ လက်မှတ်ရေးထိုးပြီး
 ...စီမံကိန်းများ ပြည်ပအောင်မြင်သွင်းရမည်။ ထို့ပြင်အား ပြည်ပကုန်သွင်းခြင်းပါက ကျေးရွာအုပ်စုမှ ငြိမ်းတိုးတက်ရေးစီမံချက်တွင် TPIC သို့ ပေးပို့ရန်အတွက် နောက်ဆက်တွဲအဖြစ်
 ...စီမံကိန်းလုပ်ငန်းခွဲရွေးချယ်မှုအစည်းအဝေးပြီးနောက်တွင် ကျေးရွာအုပ်စုမှ CF/TF တို့၏ အကူအညီရယူ၍ ကျေးရွာစီထောက်ကော်မတီမှ လက်မှတ်ရေးထိုးပြီး
 ...စီမံကိန်းများ ပြည်ပအောင်မြင်သွင်းရမည်။ ထို့ပြင်အား ပြည်ပကုန်သွင်းခြင်းပါက ကျေးရွာအုပ်စုမှ ငြိမ်းတိုးတက်ရေးစီမံချက်တွင် TPIC သို့ ပေးပို့ရန်အတွက် နောက်ဆက်တွဲအဖြစ်

မူရင်းပုံစံအရ ရေးဆွဲ/ပြင်ဆင်ရမည့် ခေါ်ယူမှု (၄၇) : (CF) ၊ ခေါ်ယူ ခြင်း (TF)

မူရင်း 13. 2. 2018 ခုနှစ် ဇူလိုင်လ ၁၃ ရက်နေ့တွင် ကျင်းပခဲ့သည့် စီမံကိန်းအစည်းအဝေးအကြောင်းအရာများ (✓) စီမံကိန်း(၁) စီမံကိန်း(၂) စီမံကိန်း(၃) စီမံကိန်း(၄)

ပြည်နယ်/တိုင်းဒေသကြီး ဗြိတိန် တနင်္သာရီ ကျေးရွာအုပ်စု အရှေ့

ကျေးရွာအမည်	စီမံကိန်းအမည်	အစည်းအဝေး	စီမံကိန်း တိုက်ရိုက် အကျိုးခံစားခွင့် ရှိသူများ	အဆိုပြုတင်ပြသူ	စီမံကိန်းကုန်ကျစရိတ်			
					စီမံကိန်းမှ ထည့်ဝင်မှု	ကျေးရွာမှ ထည့်ဝင်မှု	အခြားထည့်ဝင်မှု (ခေါ်ယူမှု) အမည်/အဖွဲ့	စုစုပေါင်း
ကန်လည်	မြေအားလမ်း ဖြန့်ဝေခြင်း	၆၀၀၀'	၆၃၇	<input type="checkbox"/> ကျား <input type="checkbox"/> မ မိကျား + မ	21,000,000			21,000,000
ရှေ့ပေါ်	လျှပ်စစ် ဖိတ်စက်	86၀၀'	1057	<input type="checkbox"/> ကျား <input type="checkbox"/> မ မိကျား + မ	21,000,000			21,000,000
				<input type="checkbox"/> ကျား <input type="checkbox"/> မ မိကျား + မ				
				<input type="checkbox"/> ကျား <input type="checkbox"/> မ မိကျား + မ				
				<input type="checkbox"/> ကျား <input type="checkbox"/> မ မိကျား + မ				

ရာထူး ကျေးရွာအုပ်စု စီထောက်ကော်မတီ ဥက္ကဋ္ဌ အမည် အောင်ကျော် လက်မှတ် Chao ခုနှစ် 13. 2. 2018

လူထုထုတ်ပြန်စီမံကိန်း တာဝန်ယူမှု စီမံကိန်း တာဝန်ယူမှု

အုပ်စုအစည်းအဝေးမှတ်တမ်း

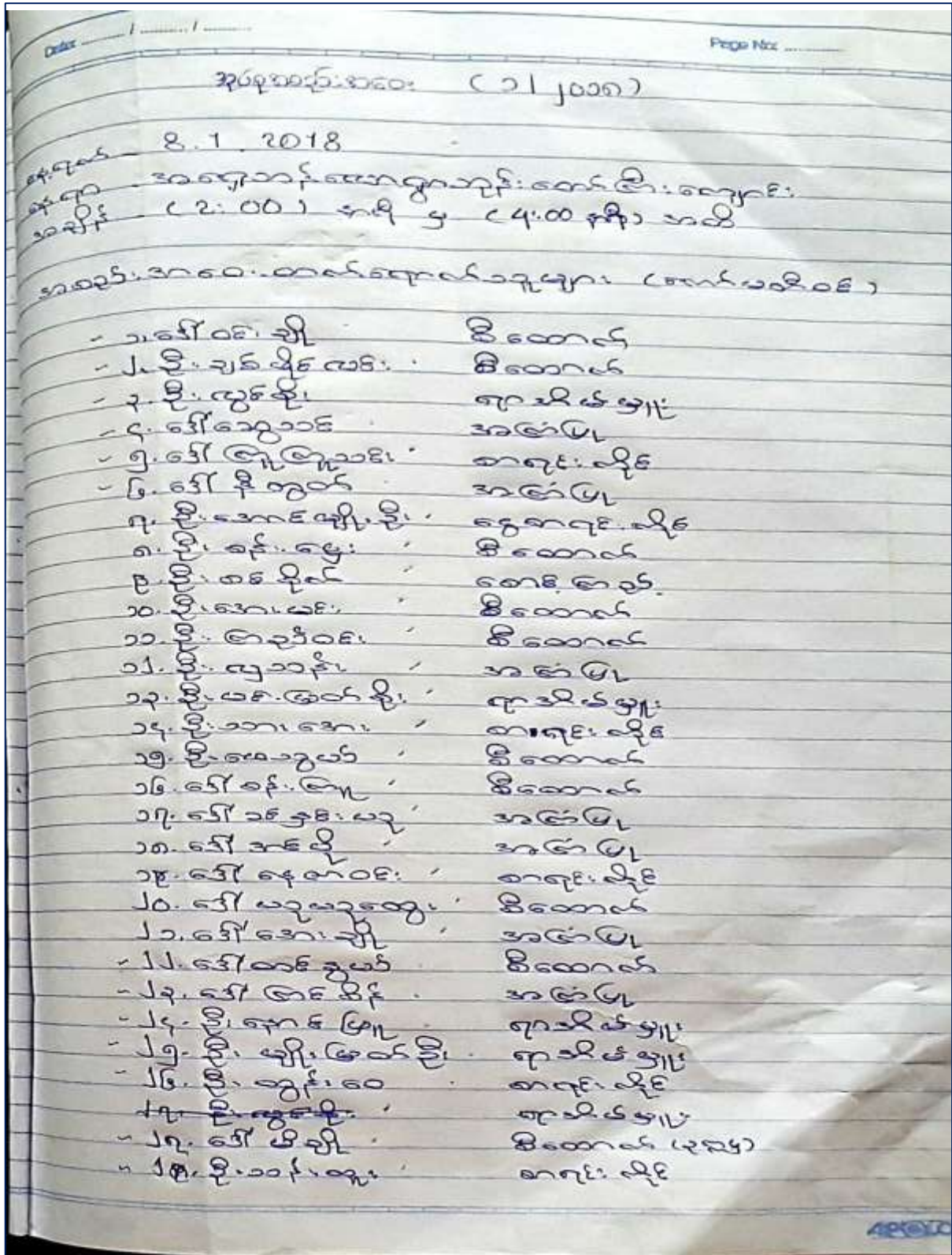

Page No:

ခွေးကွေး ၁၁ နှစ် အကြောင်း အရေး " လူထုထုတ်ပေး နည်းရေး
 ၅ အုပ်စုလက်ထက်ရှိ ဖွဲ့စည်းပုံ နှင့် အရေးအကြီးအကဲအစား
 လက်ထက်ရှိ ဖွဲ့စည်းပုံ ၁၁ နှစ် အုပ်စုလက်ထက်ရှိ နှစ်
 အကြောင်း နှစ်လေး - စီစဉ်ရေး

- ① နေ ဖိချိတ် - စီစဉ်ရေး
- ② နေ ပုလဲထွေး - အစွမ်းရေးအဖွဲ့
- ③ စီးအားမင်း - အစွမ်းရေးအဖွဲ့
- ④ နှစ် ဝန်းပေး - အစွမ်းရေးအဖွဲ့
- ⑤ နှစ် ဝန်းစိုက် - အစွမ်းရေးအဖွဲ့
- ⑥ နေ ထွေးထွေး - အစွမ်းရေးအဖွဲ့

သို့လျှင် လက်ထက်ရှိ အစွမ်းရေးအဖွဲ့
 လက်ထက်ရှိ လက်ထက်ရှိ လက်ထက်ရှိ
 ရှိ အစွမ်းရေးအဖွဲ့ အစွမ်းရေးအဖွဲ့

ခွေးကွေးချစ် " " စာတိုကလေးစီ စီစဉ်ရေး စီစဉ်ရေး
 စီစဉ်ရေး အစွမ်းရေးအဖွဲ့

ခွေးကွေးချစ် " " အစွမ်းရေးအဖွဲ့ ၁၅၀၀ စီစဉ်ရေး
 အစွမ်းရေးအဖွဲ့ ၁၅၀၀ " "
 " " " ၂၀၀၀၀ လေး
 " " " ၅၀၀၀ စီစဉ်ရေး
 " " " ၄၀၀၀ စီစဉ်ရေး
 " " " ၁၅၀၀ စီစဉ်ရေး

အစွမ်းရေး (၇) အစွမ်းရေး ၃၀၀၀ စီစဉ်ရေး
 " " " ၆၀၀၀ " "
 " " " ၁၅၀၀ စီစဉ်ရေး

အစွမ်းရေး (၇) အစွမ်းရေး ၁၅၀၀ စီစဉ်ရေး
 အစွမ်းရေး ၄၀၀၀ " "

အစွမ်းရေး အစွမ်းရေး ၂၅၀၀ စီစဉ်ရေး
 " " " ၃၀၀၀ " "
 " " " ၁၅၀၀ " "
 " " " ၅၀၀၀ စီစဉ်ရေး

APOLLO

၁၁။ မှတ်တမ်းဓာတ်ပုံများ



၁၂။ ကျေးရွာကော်မတီဝင်များစာရင်း

အရှေ့ဘန်လောကျေးရွာ ကော်မတီဝင်များ			တတိယနှစ်စက်ဝန်း	
စဉ်	အမည်	ကော်မတီ	တာဝန်/ရာထူး	ဖုန်း
၁	ဦးပိုင်လင်း	စီ/ထောက်	ဥက္ကဋ္ဌ	09429898554
၂	ဒေါ်ဝင်းချို		ဥက္ကဋ္ဌ	09264962940
၃	ဦးဌေးဦး	ဝယ်ယူရေး ဆပ်ကော်မတီ	ခေါင်းဆောင်	09429898343
၄	ဒေါ်သူသူဌေး		မှတ်တမ်းထိန်း	-
၅	ဒေါ်ရှင်သိန်း		အဖွဲ့ဝင်	-
၆	ဦးအောင်ကိုဝင်း	လည်ပတ်ထိန်းသိမ်း ရေးဆပ်ကော်မတီ	ခေါင်းဆောင်	-
၇	ဒေါ်စိုးစိုးနွယ်		အဖွဲ့ဝင်	0949898822
၈	ဒေါ်သန်းအေး		အဖွဲ့ဝင်	-
၉	ဦးမြညွန့်	စောင့်ကြည့်ကြီးကြပ် ရေးဆပ်ကော်မတီ	ခေါင်းဆောင်	0949873664
၁၀	ဒေါ်နီတွတ်		အဖွဲ့ဝင်	-
၁၁	ဦးထွန်းထွန်းအောင်		အဖွဲ့ဝင်	09263027829
၁၂	ဦးစစ်ဟို	အကြံပြုကိုယ်စား လှယ်	တာဝန်ခံ	09452286090
၁၃	ဒေါ်ရွှေသင်		တာဝန်ခံ	-
၁၄	ဒေါ်ကြူကြူသင်း	ငွေစာရင်းကိုင်	တာဝန်ခံ	0949290809
၁၅	ဦးခင်ဇော်ဝင်း	စေတနာ့ဝန်ထမ်း	တာဝန်ခံ	09454568390
၁၆	ဒေါ်စန်းအေး		တာဝန်ခံ	0926492940
၁၇	ဒေါ်မြအင်		စေတနာ့ဝန်ထမ်း	တာဝန်ခံ

၁၃။ ကျေးရွာအုပ်စုကော်မတီဝင်များစာရင်း

ဘန်လောကျေးရွာအုပ်စု ကော်မတီဝင်စာရင်း				တတိယနှစ်စက်ဝန်း	
စဉ်	အမည်	ကော်မတီ	ရာထူး	နေရပ်	ဖုန်းနံပါတ်
၁	ဦးပိုင်လင်း	စီ/ထောက်	ဥက္ကဋ္ဌ	ဘန်လော	09429898554
၂	ဒေါ်မိချို	စီ/ထောက်	ဥက္ကဋ္ဌ	ရေပေါ်	09450656560
၃	ဒေါ်ယုယုထွေး	ဘဏ္ဍာရေး	ဥက္ကဋ္ဌ	သမီးလှရှေ့	09264969329
၄	ဦးအေးမင်း	ဘဏ္ဍာရေး	စာရင်းကိုင်	ဘန်လော (န)	09422639505
၅	ဦးစန်းဌေး	ဘဏ္ဍာရေး	အဖွဲ့ဝင်	သမီးလှ (န)	09782989642
၆	ဦးစင်စိုက်	ဝေဖန်အကြံပြု	ဥက္ကဋ္ဌ	ရေပေါ်	0949315003
၇	ဒေါ်ဆွေသင်	ဝေဖန်အကြံပြု	အတွင်းရေးမှူး	ဘန်လော (ရ)	
၈	ဒေါ်အေးချို	ဝေဖန်အကြံပြု	အဖွဲ့ဝင်	သမီးလှ(ရ)	09775332774
၉	ဦးလှသန်း	ဝေဖန်အကြံပြု	အဖွဲ့ဝင်	ဘန်လင်	0973074918

၁၄။ ဦးစားပေးကဏ္ဍအလိုက် လုပ်ငန်းများ အကျဉ်းချုပ်

	အဆင့်	လုပ်ငန်း	မည်သူဦးစားပေးလဲ	ကျေးရွာမှတာဝန်ခံသူ (သို့) အုပ်စု	ပြင်ပမှမည်သူထောက်ပံ့မလဲ
အခြေခံအဆောက်အအုံ	၁	မီးဒီဇယ်	က+မ		
	၂	ကွန်ကရစ် လမ်း	က+မ		
	၃	ကျောင်းဆောင်သစ်	က+မ		
	၄	ရေလှောင်ကန်	က+မ		
	၅				
	၆				
	၇				
	၈				
အသက်မွေးဝမ်းကျောင်း	၁	မွေးမြူရေးသင်တန်း	က		
	၂	စိုက်ပျိုးရေးနည်းပညာ သင်တန်း	က		
	၃	အလုပ်အကိုင်အခွင့်အလမ်း	က		
ကျန်းမာရေးနှင့်အဟာရ	၁	ဆေးပေးခန်း	က+မ		

ပညာရေး	၁	ကျောင်းဆရာ/မ	က		
အခြား					