

ပြည်ထောင်စုသမ္မတ မြန်မာနိုင်ငံတော် အစိုးရ  
စိုက်ပျိုးရေး၊ မွေးမြူရေးနှင့် ဆည်မြောင်းဝန်ကြီးဌာန  
ကျေးလက်ဒေသဖွံ့ဖြိုးတိုးတက်ရေးဦးစီးဌာန  
ပျော်ဘွယ်မြို့နယ်



လူထုဗဟိုပြုစီမံကိန်း  
National Community Driven Development Project  
(NCDDP)



ကျေးရွာဖွံ့ဖြိုးရေးအစီအစဉ်  
Village Development Plan (VDP)  
အနောက်ကန်ကျေးရွာ၊ မဲဒီးကျေးရွာအုပ်စု

၂၀၁၈ခုနှစ်

ပျော်ဘွယ်မြို့





မာတိကာ

- ၁။ မြို့နယ်မြေပုံ
- ၂။ ကျေးရွာမြေပုံ(တည်နေရာ)
- ၃။ အုပ်စုတွင်ပါဝင်သောကျေးရွာများစာရင်း
- ၄။ ကျေးရွာအခြေခံအချက်အလက်များ (ကျေးရွာသမိုင်းကြောင်း)
- ၅။ လူထုပူးပေါင်းပါဝင်သော လူမှုဆန်းစစ်ခြင်းနှင့် အကဲဖြတ်ခြင်းလုပ်ငန်းစဉ်(PSA/PRA)အကျဉ်းချုပ်ဇယား
- ၆။ ကျေးရွာဖွံ့ဖြိုးရေးအစီအစဉ်အတွက်အသုံးပြုခဲ့သော PRA tools များနှင့်တစ်ခုချင်းစီအတွက် သုံးသပ် ချက်များ
- ၇။ ကော်မတီဝင်များရွေးချယ်ခြင်းနှင့်ကျေးရွာဖွံ့ဖြိုးရေးအစီအစဉ်ဆောင်ရွက်မှုမှတ်တမ်းခါတ်ပုံများ
- ၈။ ကျေးရွာအချက်အလက် (ပုံစံ-၁)
- ၉။ စီမံကိန်းစက်ဝန်းအချိန်ဇယား (ပုံစံ-၂)
- ၁၀။ ကျေးရွာဖွံ့ဖြိုးရေးဦးစားပေးအစီအစဉ် (ပုံစံ-၃)
- ၁၁။ ကျေးရွာအုပ်စုစီမံကိန်းလုပ်ငန်းခွဲရွေးချယ်ခြင်း (ပုံစံ-၄)
- ၁၂။ အစည်းအဝေးမှတ်တမ်းများ
- ၁၃။ ကဏ္ဍအလိုက်ဦးစားပေးဖွံ့ဖြိုးရေးလုပ်ငန်းစဉ်များ



၁။ ဖျော်ဘွယ်မြို့နယ် မြေပုံ

ဖျော်ဘွယ်မြို့နယ်အခြေပြမြေပုံ

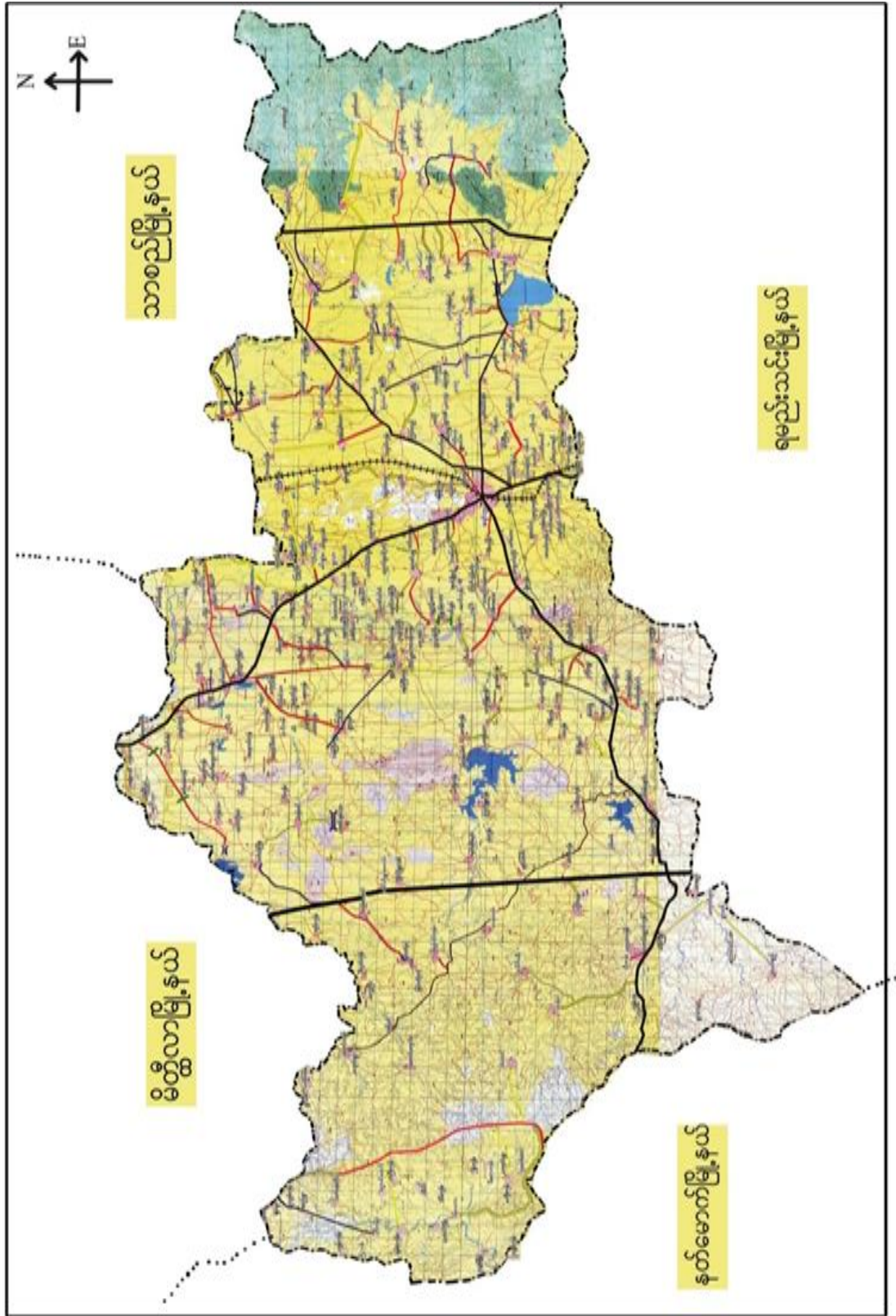





၂။မဲဒီးကျေးရွာအုပ်စု

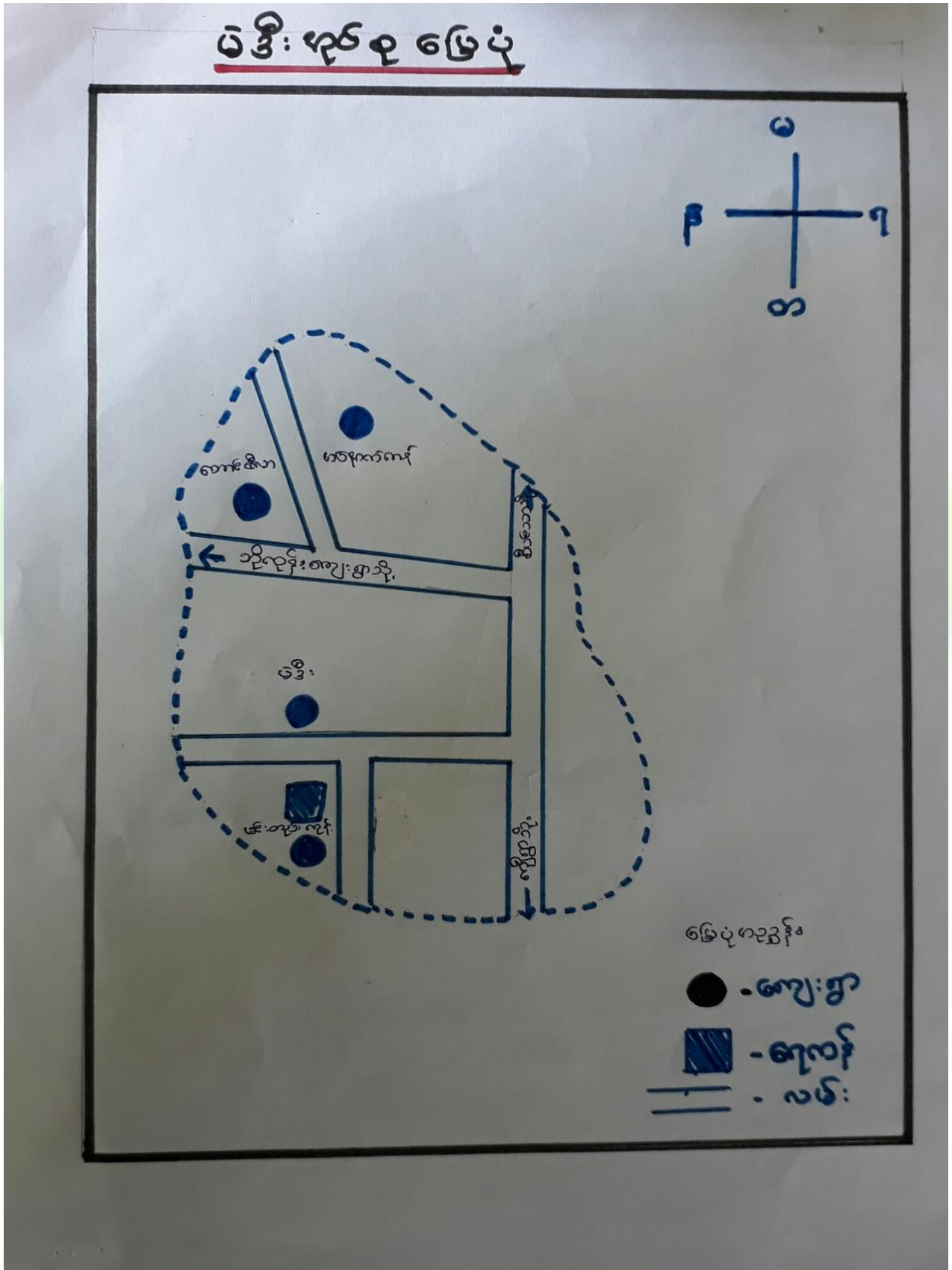



၃။ ကျေးရွာအုပ်စုတွင်ပါဝင်သော ကျေးရွာများ

၁။ မဲဒီး ၂။ တောင်ဖီလာ ၃။ မင်းတဲကုန်း ၄။ အနောက်ကန်

၄။ ကျေးရွာ၏အခြေခံအချက်အလက်များ

ကျေးရွာသမိုင်းအကျဉ်း

### မကောက်ကန်ကျေးရွာသမိုင်း

- မကောက်ကန်ကျေးရွာသည် မြောက်ဘေးလှိုင်၊ ကျေးရွာမှ  
 ဦးထွက်လာသောရွာဖြစ်ပြီး မြောက်ဘေးလှိုင်၊ ဇန့်၊ ဇန့်၊  
 စောင်ဖီလာတို့ဖြင့် ဘက်စုံလျက်ရှိပါသည်။ မြောက်ဘက်  
 ဖြိုဖြင့် ၁၇ မိုင် ရှေးဟောင်းကွေးလမ်းကြီး မြို့၊ မုတ်စုမာရွာ  
 တွင် ပါဝင်ပါသည်။ ကျေးရွာဝင် လမ်းကမ်းများမှာ မြေသား  
 လမ်းဖြစ်ပြီး၊ နတ်ကတစ် မှ အောက်လမ်း လမ်းစဉ်ကွေး  
 လမ်းများကို လှည့်ဆောင်ကြပါသည်။ နတ်ကွေး (၄၃) မိုင်  
 ရှိပြီး လမ်းကြီး (၂၀၄) မြောက်ဘက်ရှိပါသည်။ မကောက်  
 ဘက်တွင် ငှက်စောင်ကျောင်းဖြင့် ငှက်စောင် ကို  
 ဖွဲ့စည်းပါသည်။



- ထိခိုက်လွယ်သောအုပ်စုများလူဦးရေ ( သက်ကြီး၊ မြေယာမဲ့၊ မသန်စွမ်းအုပ်စုများ)

သက်ကြီး	မြေယာမဲ့	မသန်စွမ်း
ကျား ( ၈ )၊မ ( ၅ )	ကျား ( ၃ )၊မ ( ၁ )	ကျား ( - )၊မ ( - )

- ကျေးရွာတွင်းရရှိနိုင်သော ဝန်ဆောင်မှုများ (ကျန်းမာရေးဆေးခန်း၊ စာသင်ကျောင်း)

ဆေးရုံ/ဆေးခန်း	စာသင်ကျောင်း	စာကြည့်တိုက်	မူကြိုကျောင်း	ဈေး
မရှိ	မရှိ	မရှိ	မရှိ	မရှိ

- ရွာသူရွာသားများ၏ အဓိကစီးပွားရေးလုပ်ငန်း ( စိုက်ပျိုးမွေးမြူရေး၊ အခြားသီးနှံများ)

မွေးမြူရေး		စိုက်ပျိုးရေး		အခြား
နွား	ဆိတ်	စပါး	နှမ်း/ပဲ	ဆံပင်လုပ်ငန်း

- အဓိကရရှိနိုင်သောအရင်းအမြစ်များ

ကျောက်	သဲ	ကျောက်ဆွေး	လှင်းမြေ	အခြား
မရှိ	မရှိ	ရှိ	ရှိ	မရှိ

- ကျေးရွာနှင့်သက်ဆိုင်သောအခြားအရင်းအမြစ်များ

သောက်သုံးရေရရှိနိုင်မှု	မြေလွတ် မြေရိုင်း	ဆည်ရေသောက်ဖရိယာ	အခြား
ရှိ	မရှိ	ရှိ	မရှိ



၅။ လူထုပူးပေါင်းပါဝင်သော လူမှုဆန်းစစ်ခြင်းနှင့် အကဲဖြတ်ခြင်းလုပ်ငန်းစဉ်( PSA/ PRA ) အကျဉ်းချုပ်ဇယား

စဉ်	ကရိယာများ (PRA Tools)	ရက် စွဲ	ဦးတည်အုပ်စုနှင့် ရည်ရွယ်ချက်များ	တက်ရောက်သူ			အဓိကဆွေးနွေးချက်များ
				ကျား	မ	ပေါင်း	
၁	ကျေးရွာလူမှုရေး၊ အရင်းအမြစ်ပြမြေပုံ (Social Map/ Resource Map)	၂၇.၁၂.၂၀၁၇	ရပ်မိရပ်ဖ၊ ကော်မတီဝင်များ၊ ကျေးရွာလူထုများ မြေပုံအားအသုံးပြု၍ ၎င်းတို့၏ အဓိကပြဿနာများ၊ အရင်းအမြစ်များနှင့် အခြေခံအဆောက် အအုံများ၊	၁၀	၇	၁၇	ကျေးရွာလူထု၏ ထင်ရှားသောမြေနေရာ၊အခြေခံ အဆောက်အအုံများ၊တိုင်းရင်းသ ားနှင့် ဘာသာရေး အဖွဲ့အစည်းများ၊မသန်စွမ်းသူရှိ သည့်အိမ်ထောင်စုများ၊အမျိုးသ မီးဦးဆောင်သည့်အိမ်ထောင်စုမ ျား၊လူမှုရေးဆိုင်ရာအချက်အလ က်များ။ ပြဿနာများနှင့် ဖြစ်နိုင်ခြေရှိသောအဆောက်အ အုံဦးသစ်များ
၂	ဥစ္စာနေကြွယ်ဝမှုအ ဆင့်သတ်မှတ်ခြင်း( Wealth Ranking)	၂၆.၁၂.၂၀၁၇	ကျေးရွာအတွင်းစီးပွ ားရေးအခြေအနေက ွဲခြားသောအုပ်စုများ ကိုစိစစ်ရန် ချမ်းသာ၊ အလယ်အလတ်၊နွမ်း ပါး၊ အလွန်နွမ်းပါးအုပ်စ ုများ	၁၀	၇	၁၇	ကျေးရွာအတွင်းရှိအိမ်ထောင်စုမ ျားအားလူမှုစီးပွားအခြေအနေအ လိုက် အုပ်စုများသတ်မှတ်ပေးခြင်း
၃	ကျေးမရေးရာကဏ္ဍ # ၁ ပိုင်ဆိုင်မှုနှင့်ခွဲခြမ်းစိ တ်ဖြာမှု	၂၆.၁၂.၂၀၁၇	အမျိုးသားနှင့်အမျိုး သမီးများ( အရင်းအ မြစ်ပိုင်ဆိုင်အသုံးချ မှု)	၁၀	၈	၁၈	အမျိုးသားနှင့်အမျိုးသမီးများ( အရင်းအမြစ်ပိုင်ဆိုင်အသုံးချမှု၊ ထိန်းချုပ်မှုအားခွဲခြမ်းစိတ်ဖြာခြင် း)။
၄	ရာသီခွင်ပြပြက္ခဒိန် (Seasonal Calendar)	၂၆.၁၂.၂၀၁၇	ကော်မတီဝင်၊ အမျိုးသမီး၊ အမျိုးသားများ	၁၁	၉	၂၀	ကျေးရွာတွင် တစ်နှစ်ပတ်လုံးကွဲပြားခြားနားစ သောအချိန်အလိုက် ဖြစ်ပျက်ဆောင်ရွက်ခဲ့သည့်ရာ သီဥတု၊ စိုက်ပျိုးသီးနှံများ၊ လယ်ယာလုပ်ငန်းများ၊ နေ့စားလုပ်ငန်းများ၊ မွေးမြူရေးလုပ်ငန်းများ၊ ဝမ်းစာဖူလုံမှု နှင့် ပွဲတော်များ





၅	ကျားမရေးရာ# ၂ ပင့်ကူအိမ် ကွန်ယက် (Spider Web)	၂၈.၁၂.၂၀၁၇	အမျိုးသားများ နှင့် အမျိုးသမီးများ	၁၅	၁၀	၂၅	ကျေးရွာအတွင်းရှိအမျိုးသမီးများ ၏ အခြေအနေကိုသိရှိစေရန်တန်း တူအခွင့်အရေးရရှိမှု နှင့် မရရှိသည့် အကြောင်းအရင်း၊ ပညာရေးအတွက်ဆုံးဖြတ်ချက်ချ ခြင်း၊ အိမ်မှုကိစ္စဆောင်ရွက်မှု
၆	အဖွဲ့အစည်းချိတ် ဆက်ပုံ- ဗင်းပုံစံ(Venn Diagram)	၂၆.၁၂.၂၀၁၇	ကျေးရွာအုပ် ချုပ်ရေးအဖွဲ့၊ ကျေးရွာစီ/ ထောက်အဖွဲ့	၁၀	၈	၁၈	ကျေးရွာတွင်းရှိအဓိကအုပ်စုများ၊ အဖွဲ့အစည်းများတည်ရှိနေမှုကိုသိ ရှိရန်၊ ၎င်းအဖွဲ့ အစည်းများအုပ်စုများ ဆက်စပ်နေမှုပူးပေါင်းဆောင်ရွ က်မှုအားသိရှိနိုင်ရန်၊
၇	ပြဿနာသစ်ပင် (Problem Tree)	၂၇.၁၂.၂၀၁၇	အမျိုးသားများနှင့် အမျိုးသမီးများ	၁၀	၉	၁၉	ကျေးရွာဖွံ့ဖြိုးတိုးတက်မှု နောက်ကျခြင်းအကြောင်းသိရှိ နိုင်ရန်
၈	ကျေးရွာ၏မျှော်မှန်း ချက်(၄)နှစ်စာကျေး ရွာဖွံ့ဖြိုးရေးအစီအ စဉ်	၂၇.၁၂.၂၀၁၇	အမျိုးသားအုပ်စု၊အ မျိုးသမီးအုပ်စု၊လူင ယ်အုပ်စု၊ ရပ်မိရပ်ဖအုပ်စု	၁၀	၉	၁၉	ကျေးရွာသားများ၏ မဲပေးရွေးချယ်ထားသည့် ဖွံ့ဖြိုးတိုးတက်ရေးလုပ်ငန်းစဉ်များ အားဦးစားပေးအလိုက်သတ်မှ တ်ချက်

၆။ကျေးရွာဖွံ့ဖြိုးရေးအစီအစဉ်အတွက်အသုံးပြုခဲ့သော PRA Tools များနှင့်တစ်ခုချင်းစီအတွက်သုံးသပ်ချက်များ





၆.၁။ ကျေးရွာသယံဇာတပြမြေပုံ

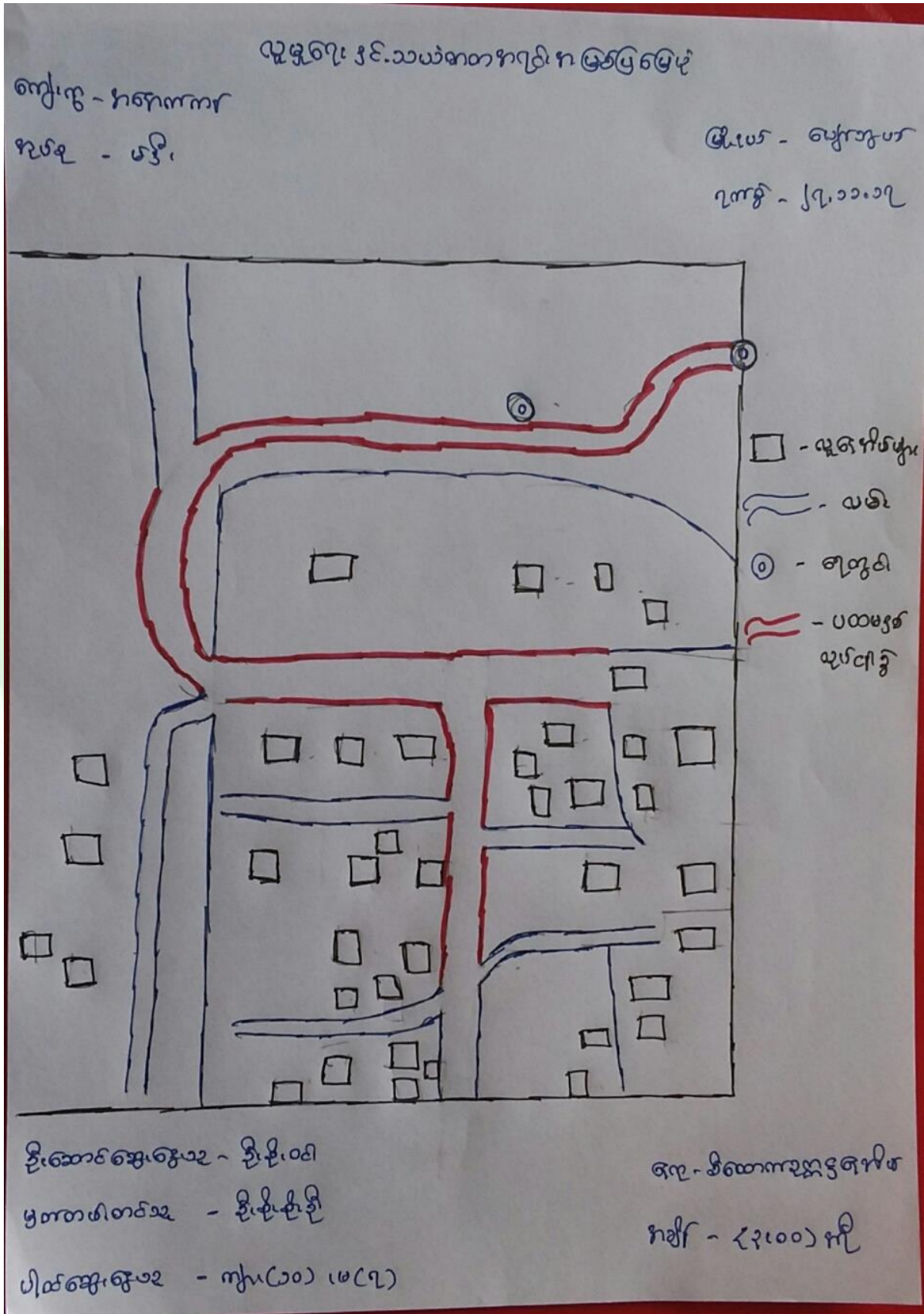



ကျေးရွာမြေပုံသုံးသပ်ချက်။

လူမှုရေးနှင့် အကျိုးဖြစ်ထွန်းမှု  
ဆွေးနွေးခြင်းနှင့် ဆန်းစစ်ခြင်း

> ကျေးရွာတွင် နယ်ယာလုပ်ငန်းတွင် အဓိကထားလုပ်ကိုင်၍ အသက်မွေး  
 ပြုရသည်။

ဆံပင်လုပ်ငန်း၊ သစ်ကျေးရွာတွက် အဖွဲ့ဝင် ဖွဲ့စည်းပေးသော လုပ်ငန်း  
 ဖြစ်သည်။

> ဧကစားလမ်း၊ ဂွေလမ်းလမ်းတို့ မြေပုံဖော် ဖြစ်ခြင်း။

မိုးတွင်း အခါ ရေများ ခပ်သုံး မြေပုံဖော် ခက်ခဲခြင်း။

> စာသင်ကျောင်း၊ မရှိ၍ စာသင်ကျောင်း၊ ဆေးကုသရေး အသစ် ဆေးကုသ  
 နှင့် ဖြစ်ခြင်း။

> ဂွေလမ်း၊ အင်းကြီး၊ ကျောင်းလမ်းတို့ နယ်မြေပုံဖော် ဖြစ်ခြင်း။



၆.၂။ ကျေးရွာအရင်းအမြစ် ပိုင်ဆိုင်မှုသုံးသပ်ခြင်း။

**ပိုင်ဆိုင်မှုသုံးသပ်ခြင်း**

ကျေးရွာ - ဧကောက်ကျ  
 ကုမ္ပဏီ - မီဒီ

မြို့နယ် - ကော့က  
 ရက်စွဲ - ၂၆.၁၁.၁၇

<u>ဧကယိုသား</u>	<u>ဧကယိုသမီး</u>	<u>ဧကယိုသား + ဧကယိုသမီး</u>
လယ်ထွက်စက်	နား၊ လှည်း	ဒါယာဗွယ်စက်
ရေစိုက်စက်	ထင်း	
	ယာခင်း	
	ရေတူး	
	ဆိုင်ကယ်	

ဦးစောစောရွာရွာ - ဦးစိုစို  
 ဗဟိုဘက်၊ ဘင်ဆူ - ဦးစိုစို  
 မှီဝဲရွာရွာ - ကျား(၁၀)၊ မ(၁၀)

ဧက - ၆၀၀၀၀ကျော်  
 ကျိန် - (၂၂၀၀)





ပိုင်ဆိုင်မှုသုံးသပ်ခြင်း။

ပိုင်ဆိုင်မှု သုံးသပ်ခြင်း  
ဆွေးနွေးခြင်း နှင့် သုံးသပ်ခြင်း

> လယ်ထွက်စက်၊ နွားကျည်း၊ ရေစုတ်စက်၊ စာပိတ်စက်၊ တို့ကို အမျိုးသားတို့က  
 ထိန်းချုပ် အသုံးပြုသည်ကို တွေ့ရခြင်း

> အုပ်ချုပ်စက်ကို အမျိုးသားတို့က ထိန်းချုပ် အသုံးပြုသည်ကို တွေ့ရှိ  
 ရခြင်း

> လယ်ယာ၊ ဆိုင်ကယ်၊ ရေတွင်းတို့ကို အမျိုးသား၊ အမျိုးသမီးတို့က  
 ချုပ်အုပ် အသုံးပြုနေသည်ကို တွေ့ရှိရခြင်း

⇒ အမျိုးသား၊ အမျိုးသမီးတို့သည် အချို့အချို့ကို ထိန်းချုပ် အသုံးပြု  
 သည်ကို တွေ့ရခြင်း





ဥစ္စာနေကြွယ်ဝမှုသုံးသပ်ချက်။

ဥစ္စာမရှိ ကြွယ်ဝမှုလျာ

ဆွေးနွေးခြင်း နှင့် သုံးသပ်ခြင်း

⇒ ကျ် ကျေးဇူးတင် နှစ်ပါး၊ သောဏ္ဍ နိဝိတောင် စု (၈) နိဝိတီ သည်၊

⇒ ကျေးဇူးတင် နှစ်ပါး၊ သော နိဝိတောင် စု သုဒ္ဓါပါ၊ ရှုခြင်း၊ ဗျာ အလုပ်အကိုင် ပေါ  
 ချား၊ ခြင်း၊ ခြေကိုင်၊ ပုံမှန် ဝင်ငွေ ရှိ ခြင်း၊ ခြေကိုင် ဖြစ် သည်၊

⇒ အစီအစဉ် ဖြေဆိုရာတွင် ဆင်းရဲ နှစ်ပါး သူတို့ ၏ အာဏာပိုင်များတွင် ဖြေဆိုပြီး  
 သူတို့ ဟင် ဖြ သော လိုအပ်ချက်များကို အလေး ပေး ဆောင်ရွက် ပေးခြင်း၊

⇒ လမ်း၊ မောက် ၊ ကျောက်၊ ဆောက် လုပ်ငန်း တို့ သည် ဆင်းရဲ နှစ်ပါး၊ သူတို့တွက်  
 ဝင်ငွေများ ရရှိကာ အဆင် ဖြေ ယွှား နိုင် ခြင်း





၆.၄။ ရာသီခွင်ပြ ဖြေခန်း။

ရာသီခွင်ပြ ဖြေခန်း

ကျေးဇူး - စာရေးကဏ္ဍ

ဇွဲလေး - ဖျော်ခွယ်

ကုလား - ဝန်

၃၀၀၅ - ၂၆.၁၁.၁၇

အကြောင်းအရာ	မိုး	မိုးခဲ	မိုး	မိုး	မိုး	မိုး	မိုး	မိုး	မိုး	မိုး	မိုး	မိုး
ရာသီဥတု												
ခိုက်ပျိုးပေး	-	-	ဒုတိယ ပတ်စီ	မတီ၊ ဖျော်	မတီ၊ ခိုက်	ဒုတိယ ခိုက်	ဇွဲလေး	ကုလား ပတ်စီ	ကုလား ပတ်စီ	မတီ၊ ခိုက်	ကုလား ပတ်စီ	-
ဆဲယ	မိုး	မိုး	မိုး	မိုး	မိုး	မိုး	မိုး	မိုး	မိုး	မိုး	မိုး	မိုး
ကျိုးတေး	-	-	မတီ ဖျော်	-	-	-	-	မတီ	-	-	မတီ ခိုက်	-
ဖိုတော	ဆွဲ	ဆွဲ	-	ဆွဲ	-	-	-	မတီ	-	-	မတီ	-
ဝင်္ကေ	မိုး	မိုး	မိုး	မိုး	မိုး	မိုး	မိုး	မိုး	မိုး	မိုး	မိုး	မိုး
ထွက်	မိုး	မိုး	မိုး	မိုး	မိုး	မိုး	မိုး	မိုး	မိုး	မိုး	မိုး	မိုး

ဒီတောင်အေးခွဲ - ဒီဒီထီ

ကျေး - စီထောက်မိတ်

ဖျော်တစ်တစ်ခွဲ - ဒီဒီဒီ

မတီ - <၂:၃၀>

ဝါထံအေးခွဲ - ကျေး (၁၁) (၁၂)



ရာသီခွင်ပြ ပြက္ခဒိန် သုံးသပ်ချက်

ရာသီခွင်ပြ ပြက္ခဒိန်

ဆွေ၊ နွေ၊ ဇွန်၊ နှစ် သုံး သပ်ခြင်း

⇒ လယ်ယာလုပ်ငန်းကို တကွလုံး ဒုညါပါ၊ လုပ်ငန်း ဆောင်ရွက် ရှေ့ ခြင်း

⇒ ဆံပင် လုပ်ငန်း သည်လည်း ရာသီမရွေး ဆွေ၊ နွေ၊ ဇွန်၊ နှစ် ဝေ ဖြစ် ဖြစ် ဖြစ်

⇒ အမျိုး သမီးတို့ လုပ်ငန်း သည် ကောက်ရိတ်၊ ငရုတ်သီး၊ ဆွတ်၊ ဆံပင် ဖြစ်၊ စသည်တို့ဖြစ် ဖြစ်

⇒ အမျိုး သားများ မှ တာဝန် ခွဲယူ မှာ နှစ် ကျား၊ မ ရေးရာ သိခြင်း လက်ခံလာ ဆောင် ဖြောဉ် ဆွေ နွေ ဖြစ်

⇒ အမျိုး သား၊ အမျိုး သမီး၊ လုပ်ငန်း တို့ လျှင် ဝေ ဖြစ် တစ် တို့ ဖြစ် မည်ကို ဆွေ၊ နွေ၊ ဇွန်၊ နှစ် ဖြစ်



၆.၅။ ဗင်းပုံစံကိုသုံးပြု၍ အဖွဲ့အစည်းများချိတ်ဆက်မှု

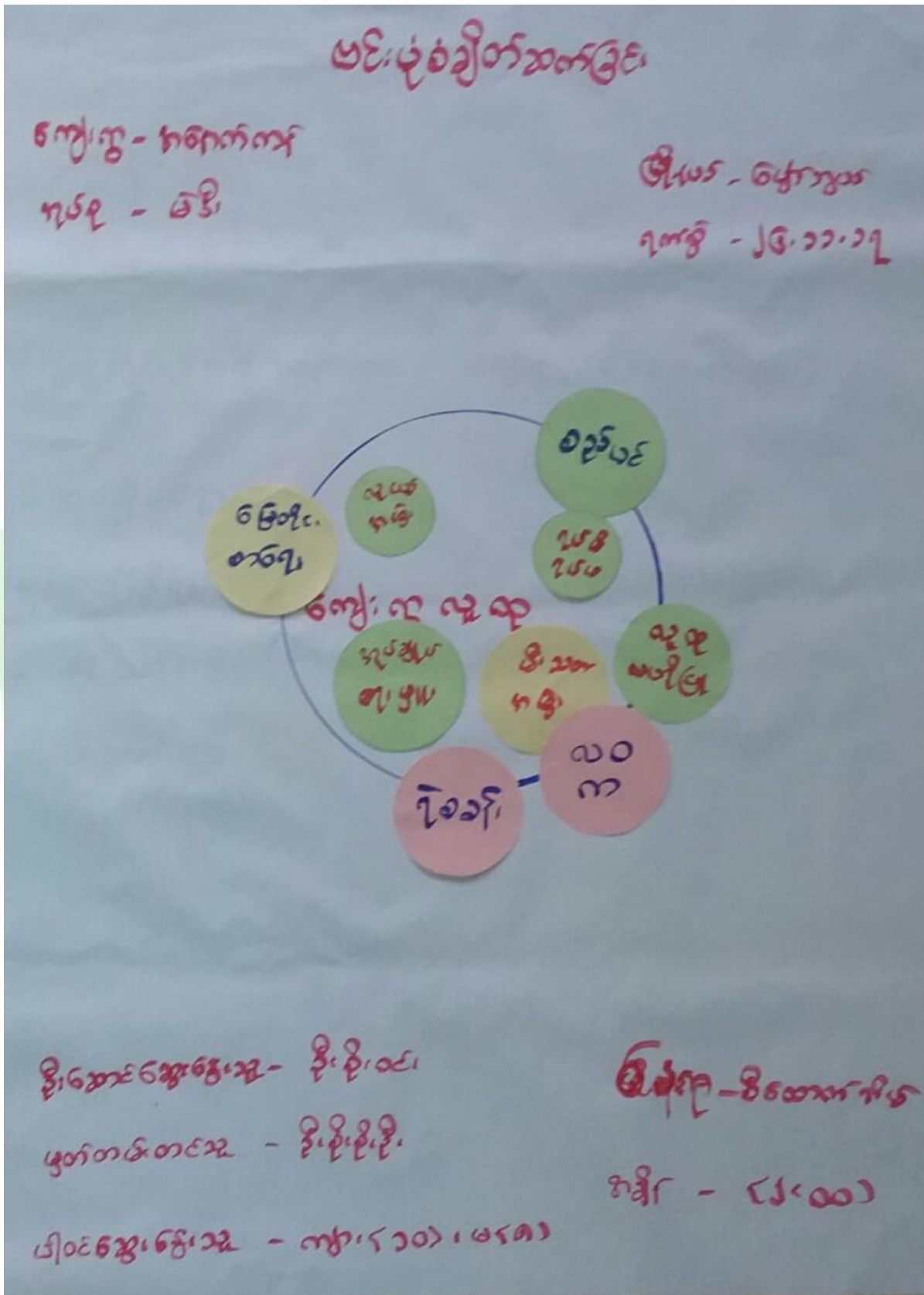





# အင်းပုံစံချိတ်ဆက်ခြင်း

ကျေးဇူး - ကရောက်က  
ကပ်ရ - ဒေါ်

ရက်စွဲ - ၂၅.၁၁.၁၇  
၇၀၀၅ - ၂၅.၁၁.၁၇

ကျေးဇူးပေးပို့ နေကြောင်း အတည်ပြု

ကျေးဇူးပေးပို့ နေကြောင်း အတည်ပြု

- ကျေးဇူးပေးပို့

- ရေခဲ

- ရက်စွဲပေး

- ဖြေဆိုပေး

- ရက်စွဲပေး

- လ.ဝ.က

- ရက်စွဲပေး

- စည်ပင်

ဒေါ်အောင်ဆန်းစုကြည် - ဒေါ်အောင်ဆန်းစုကြည်

အရာ-ဒီဂရီအောင်ဆန်းစုကြည်

ဒေါ်အောင်ဆန်းစုကြည် - ဒေါ်အောင်ဆန်းစုကြည်

ကရီး - (၂၀၀၀)

ဒေါ်အောင်ဆန်းစုကြည် - ကရီး (၂၀၀၀) (၂၀၀၀)



သုံးသပ်ချက်

မင်းပိုင်

ဆွေးနွေး ဖြစ်၊ နှစ် သုံးသပ် ဖြစ်

၁။ ကျေးဇူးတင် ရာအားဖြင့် သည် အဖွဲ့အစည်းများနှင့် အတူ ဖွဲ့ ဖြစ် ရေး နည်း ငန့်များ  
ကို ဆောင် ဖွဲ့ က် ရေး သည်။

၂။ နည်း ငန့် အဖွဲ့၊ နည်း ငန့် အဖွဲ့ များ မှာ သာ ရေး၊ နှစ် ရေး နည်း ငန့် များ တွင် အစီ  
နဲ့ ဆောင် သည်။

၃။ အစည်းအဝေး ရေး များ အဖွဲ့ သည် မြို့၊ နယ် အစည်း ရေး များ အဖွဲ့၊ ရှေ့ စခန်း နှင့် ကျေးဇူးတင် နှိ  
နင်း ကို နှစ် ဆက် ဆက် ဆောင် ဖွဲ့ က် သည်။

၄။ မီးသတ် အဖွဲ့ သည် နည်း ငန့် နည်း ငန့် မီး ရေး နည်း ငန့် ရေး အတွက် ရေး ထုတ် ရေး  
တိုင်း နှစ် ဆက် ဆက် ဆောင် ဖွဲ့ က် ပေး သည်။



# ၆.၆။ ပင့်ကူအိမ်ကွန်ယက် နှင့် သုံးသပ်ချက်

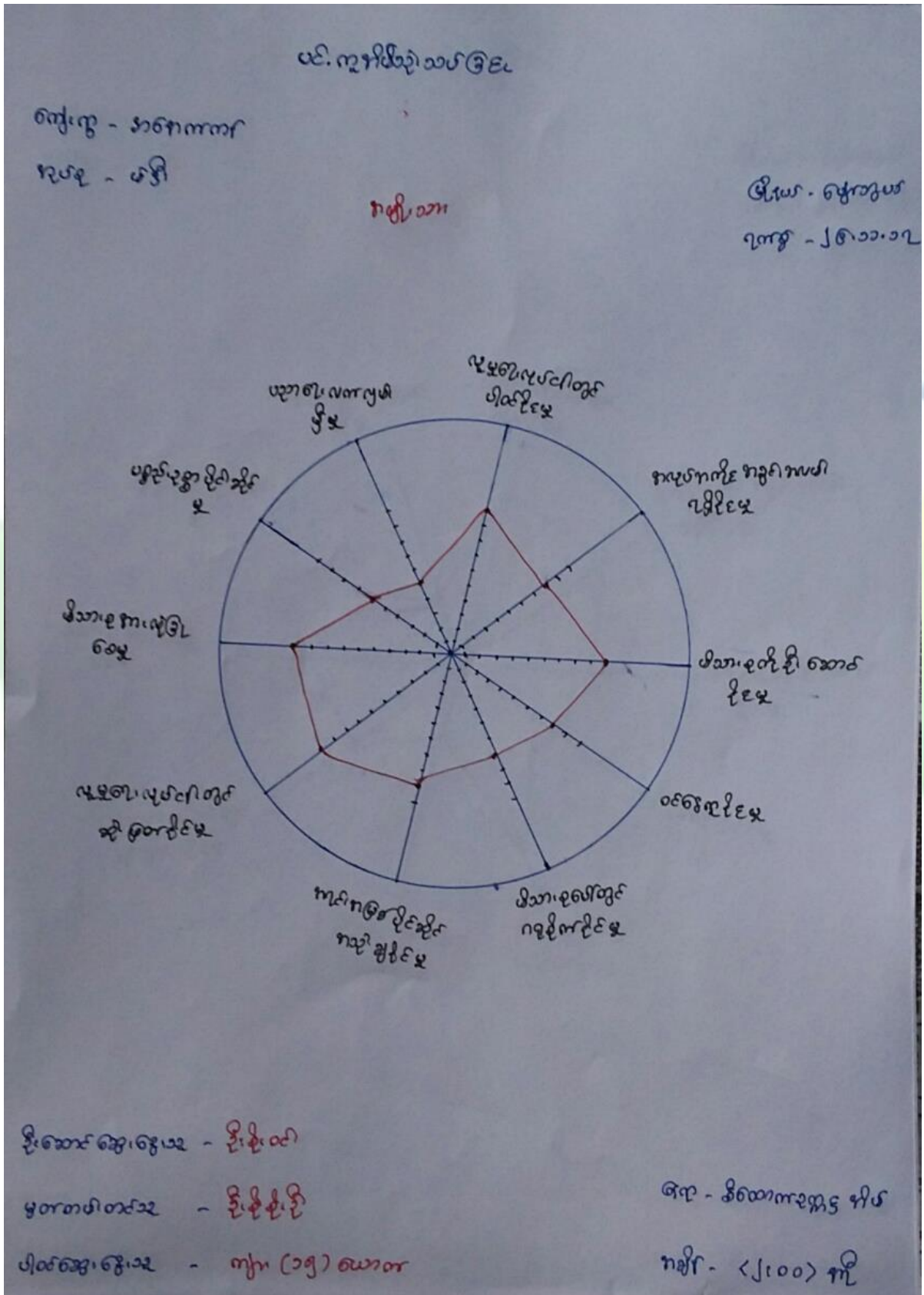





ပင်.ကုမ္ပဏီအဖွဲ့သတ်ခြင်း

ကျေးဇူး - အစောကက  
ကုမ္ပဏီ - ပဒို

ဖွဲ့စည်း - ပျော်သွယ်  
ရက်စွဲ - ၂၆.၁၁.၁၇

အဖွဲ့သတ်ခြင်း

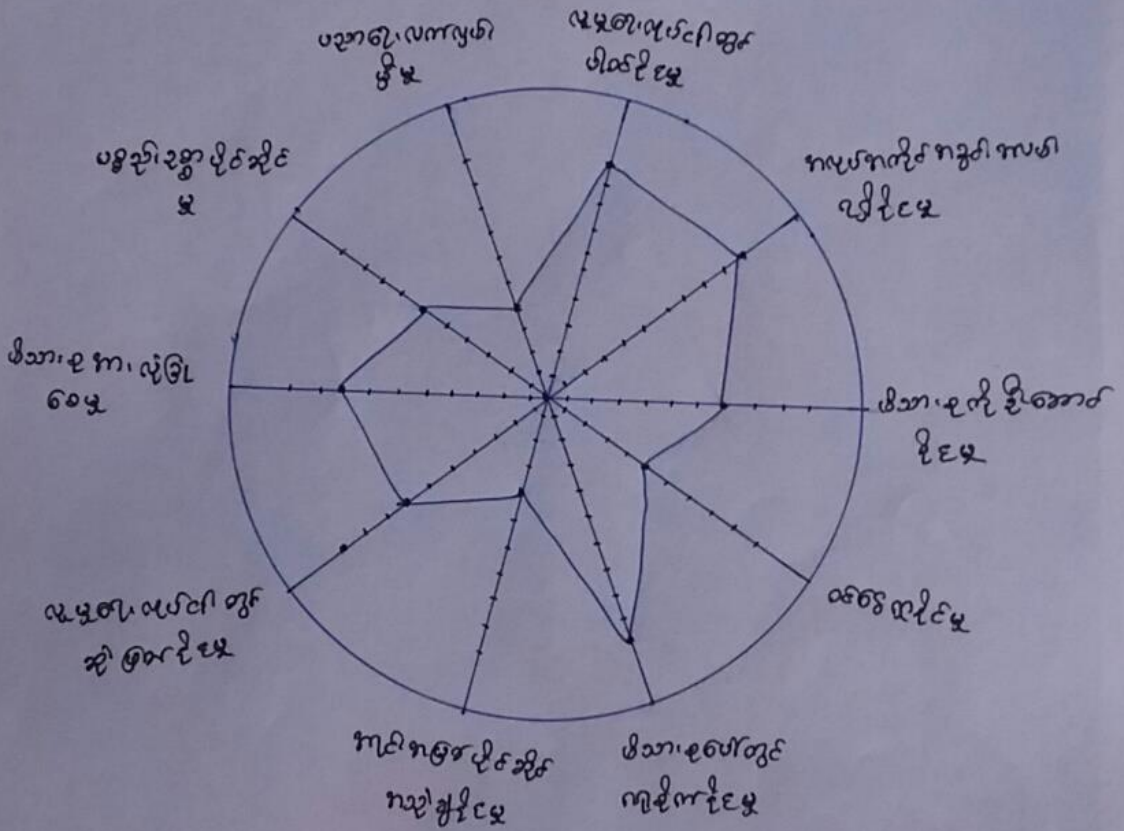

ဒေါ်အောင်ဆန်းစုကြည် - ဒေါ်အိုင်အိုင်အောင်

ဒေါ်အောင်ဆန်းစုကြည် - ဒေါ်အိုင်အိုင်အောင်

ဒေါ်အောင်ဆန်းစုကြည် - ဒေါ်အိုင်အိုင်အောင်

အဖွဲ့ - ဒေါ်အောင်ဆန်းစုကြည် အဖွဲ့

အဖွဲ့ - ဒေါ်အောင်ဆန်းစုကြည် အဖွဲ့



ပင်. ကုန်ပိတ်သတ်ခြင်း

ကျေးဇူး - အစောကတော်

ရက်စွဲ - ၁၆/၅

ကဏ္ဍအမျိုးအစား + ကဏ္ဍအမျိုးအစား

ဒေါက်တာ - မေတ္တာဇော်

ရက်စွဲ - ၂၆/၁၁/၁၇

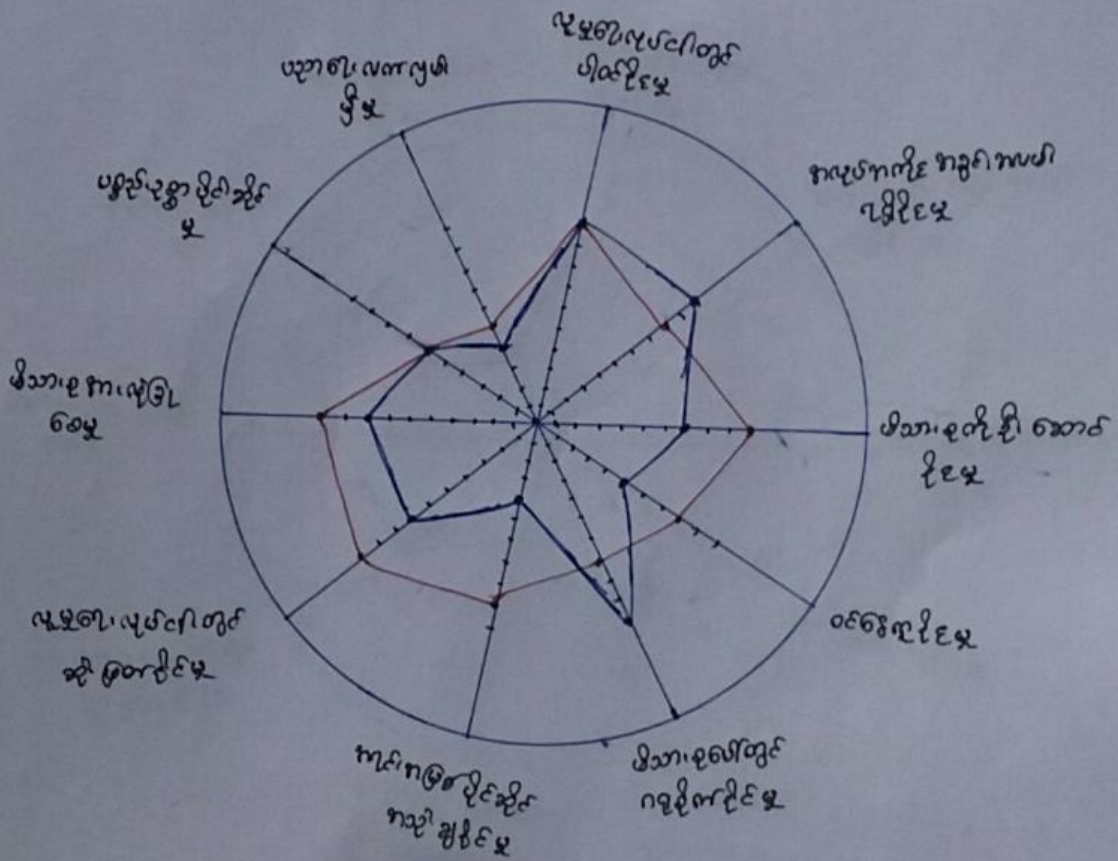

ဒီဘက်အောင်အောင် - ဒီ.ဒီ.ဝေ၊ အောင်ချစ်

မှတ်တမ်းတင်သူ - ဒီ.ဒီ.ဒီ

ပါဝင်အောင်အောင် - ကျား (၁၅) ဇယား၊ ၁၀၀၀ နှစ်

အရာ - အထောက်အကူပြု

ကဏ္ဍ - <၂၀၀> နှစ်



ပင့်ကူအိမ်ကွန်ယက်သုံးသပ်ချက်။

ပင့်ကူအိမ်ဆိုင်ရာသတ်မှတ်ချက်

ကျေးဇူး - ကရောကက

ကပ်စာ - ကျိက

မိန့်ပေး - ပျော်စွယ်

ရက်စွဲ - ၂၀၂၁.၁၁.၁၇

ကျေးဇူးခြေခံ ဝိသေသနာများ

- \* ပညာရေး အဖွဲ့အစည်းများ၊ အဖွဲ့အစည်းများ၊ အဖွဲ့အစည်းများတွင် ဆောင်ရွက်ရမည့် အခြေခံအုတ်မြစ်များ၊ အဖွဲ့အစည်းများတွင် ဆောင်ရွက်ရမည့် အခြေခံအုတ်မြစ်များ၊ ပညာရေး အဖွဲ့အစည်းများတွင် ဆောင်ရွက်ရမည့် အခြေခံအုတ်မြစ်များ၊ အဖွဲ့အစည်းများတွင် ဆောင်ရွက်ရမည့် အခြေခံအုတ်မြစ်များ
- \* ပညာရေးအဖွဲ့အစည်းတွင် အဖွဲ့အစည်းများ၊ အဖွဲ့အစည်းများတွင် ဆောင်ရွက်ရမည့် အခြေခံအုတ်မြစ်များ၊ အဖွဲ့အစည်းများတွင် ဆောင်ရွက်ရမည့် အခြေခံအုတ်မြစ်များ
- \* ဝေဖန်ဆန်းစစ်မှုတွင် အဖွဲ့အစည်းများ၊ အဖွဲ့အစည်းများတွင် ဆောင်ရွက်ရမည့် အခြေခံအုတ်မြစ်များ၊ အဖွဲ့အစည်းများတွင် ဆောင်ရွက်ရမည့် အခြေခံအုတ်မြစ်များ





# ၆.၇။ ပြဿနာသစ်ပင် (Problem Tree)

**Problem Tree**

ကျေးဇူး - ဆရာတော်တို့  
ကျေးဇူးတင်ပုံ - မိမိ

မြို့နယ် - မြောက်ဥက္ကလာပ  
ရက်စွဲ - ၂၉.၁၁.၁၉

မိမိတို့ကျေးဇူးတင်ပုံ

ဆက်တိုက်ခြင်း  
အားလုံးပါဝင်မှု  
ပူးတွဲဆောင်ရွက်ခြင်း  
စီးပွားရေးဆောင်ရွက်ခြင်း  
အားလုံးပါဝင်မှု  
စီးပွားရေးဆောင်ရွက်ခြင်း

ရင်းနှီးမြှုပ်နှံမှု  
ဆေးကုသမှု  
ဆက်တိုက်ခြင်း  
ဆေးကုသမှု  
ဆေးကုသမှု

နိုင်ငံရေးရေးရာ - ဦးနှိုးဝေ  
ဗဟုတရားတတ်သူ - ဦးနှိုးနှိုး  
ပါဝင်ရေးရေးရာ - ကျ. (၁၀)၊ ၂(၉)

ရက်စွဲ - ၂၉.၁၁.၁၉  
ရက်စွဲ - ၂၉.၁၁.၁၉



၆.၈။ ကျေးရွာ၏ မျက်မှန်ချက်(၄)နှစ်စာကျေးရွာဖွံ့ဖြိုးရေးအစီအစဉ်

<p>ကျေးရွာ - ခြုံငုံမှု</p> <p>၂၀၁၉ - ၂၀၂၀</p>	<p>ကျေးရွာ - ခြုံငုံမှု</p> <p>၂၀၁၉ - ၂၀၂၀</p>	<p>ကျေးရွာ - ခြုံငုံမှု</p> <p>၂၀၁၉ - ၂၀၂၀</p>
<p>ကျေးရွာ - ခြုံငုံမှု</p> <p>၂၀၁၉ - ၂၀၂၀</p>	<p>ကျေးရွာ - ခြုံငုံမှု</p> <p>၂၀၁၉ - ၂၀၂၀</p>	<p>ကျေးရွာ - ခြုံငုံမှု</p> <p>၂၀၁၉ - ၂၀၂၀</p>
<p>ကျေးရွာ - ခြုံငုံမှု</p> <p>၂၀၁၉ - ၂၀၂၀</p>	<p>ကျေးရွာ - ခြုံငုံမှု</p> <p>၂၀၁၉ - ၂၀၂၀</p>	<p>ကျေးရွာ - ခြုံငုံမှု</p> <p>၂၀၁၉ - ၂၀၂၀</p>
<p>ကျေးရွာ - ခြုံငုံမှု</p> <p>၂၀၁၉ - ၂၀၂၀</p>	<p>ကျေးရွာ - ခြုံငုံမှု</p> <p>၂၀၁၉ - ၂၀၂၀</p>	<p>ကျေးရွာ - ခြုံငုံမှု</p> <p>၂၀၁၉ - ၂၀၂၀</p>
<p>ကျေးရွာ - ခြုံငုံမှု</p> <p>၂၀၁၉ - ၂၀၂၀</p>	<p>ကျေးရွာ - ခြုံငုံမှု</p> <p>၂၀၁၉ - ၂၀၂၀</p>	<p>ကျေးရွာ - ခြုံငုံမှု</p> <p>၂၀၁၉ - ၂၀၂၀</p>





<p>നക്രം - 101191</p> <p>10.00.2017 - 2018</p>	<p>നക്രം - 101191</p>	<p>നക്രം - 101191</p>
<p>നക്രം - 101191</p>	<p>നക്രം - 101191</p>	<p>നക്രം - 101191</p>
<p>നക്രം - 101191</p>	<p>നക്രം - 101191</p>	<p>നക്രം - 101191</p>
<p>നക്രം - 101191</p>	<p>നക്രം - 101191</p>	<p>നക്രം - 101191</p>
<p>നക്രം - 101191</p>	<p>നക്രം - 101191</p>	<p>നക്രം - 101191</p>
<p>നക്രം - 101191</p>	<p>നക്രം - 101191</p>	<p>നക്രം - 101191</p>
<p>നക്രം - 101191</p>	<p>നക്രം - 101191</p>	<p>നക്രം - 101191</p>
<p>നക്രം - 101191</p>	<p>നക്രം - 101191</p>	<p>നക്രം - 101191</p>
<p>നക്രം - 101191</p>	<p>നക്രം - 101191</p>	<p>നക്രം - 101191</p>
<p>നക്രം - 101191</p>	<p>നക്രം - 101191</p>	<p>നക്രം - 101191</p>





### කෞතු ඉ.මු.ව. රැස්වීමේ ග්‍රන්ථ

කෞතු - නිකුත්තර

තැන - ගම්

ප්‍රකාශන - මුද්‍රා

වර්ෂය - 19.20.21

පිටුව	තැන	ඉ.මු.ව. රැස්වීමේ ග්‍රන්ථ	පිටුව
1	කුරුම	ඉන්ද්‍රියානු කෞතුකවල මුද්‍රා	1
2	කුරුම	වෛද්‍ය විද්‍යා මුද්‍රා	2
3	කුරුම	Kg කෞතුක මුද්‍රා	3
4	ම	නගරයේ මුද්‍රා	4
5	කුරුම	ඉ.මු.ව.	5
6	ම	තැනවල මුද්‍රා	6
7	කුරුම	මුද්‍රා	7



၇။ ကော်မတီဝင်များရွေးချယ်ခြင်းနှင့်ကျေးရွာဖွံ့ဖြိုးရေးအစီအစဉ်ဆောင်ရွက်မှုမှတ်တမ်းဓါတ်ပုံများ



ကော်မတီရွေးချယ်ရန် မဲရေတွက်နေစဉ်



စီမံကိန်းမိတ်ဆက်အစည်းအဝေးမှတ်တမ်းဓါတ်ပုံ





အမျိုးသမီးများပင့်ကူအိမ်ကွန်ယက်ရေးဆွဲနေစဉ်မှတ်တမ်းဓာတ်ပုံ



ကျေးရွာဖွံ့ဖြိုးရေးဦးစားပေးမဲပေးရန်တန်းစီနေကြစဉ်





ကျေးရွာလုပ်ငန်းခွဲအတွက်အခက်အခဲများဖော်ထုတ်ဆွေးနွေးစဉ်



၇။ ကော်မတီဝင်များစာရင်း

ကော်မတီဝင်များစာရင်း: ဘရောက် ကန် ဂျော့ရှာ၊ ၅၃၊ ဗဟို

စဉ်	အမည်	ကျား-မ	ရာထူး
၁	ဦးဦးဝင်း	ကျား	ဂျော့ရှာ ဗိုလ်မှူး၊ မထောက်မပေးပြုကော်မတီ
၂	ဒေါ်အိအိလွင်	မ	"
၃	ဦးထွန်းစို	ကျား	ယပ်ပူဇာ၊ ဘဏ်ကော်မတီ
၄	ဦးဝင်းမြင့်	ကျား	"
၅	ဂေါ်ဖော့ဂေါ်မြင့်	မ	"
၆	ဦးသန်းခွင်	ကျား	လှိုင်လှိုင်ပတ်မြင့်စိုက်၊ သစ်ခြံ၊ ဘဏ်ကော်မတီ
၇	ဦးထင်ထင်	ကျား	"
၈	ဂေါ်သင်း	မ	"
၉	ဦးဦးမြင့်	ကျား	ဂျော့ရှာ ဘဏ္ဍာရေးဌာန
၁၀	ဦးတင်တင်	ကျား	ဆေးဓာတ်၊ မြို့-မြို့ရေး
၁၁	ဦးကျော်စန်း	ကျား	"
၁၂	ဦးလှိုင်လှိုင်	မ	"
၁၃	ဦးနန်းစန်း	ကျား	မန္တလေးတိုင်း၊ မြို့ရေးဌာန
၁၄	ဂေါ်အောင်	မ	"
၁၅	ဦးကျော်စို	ကျား	ဆရာတော် ဝန်ထမ်း
၁၆	ဂေါ်ဖော့	မ	"
၁၇			
၁၈			
၁၉			
၂၀			
၂၁			
၂၂			
၂၃			
၂၄			
၂၅			

စုစုပေါင်း: ( ၁၆ ) ယောက်      ကျား- ( ၁၀ ) ယောက် +မ- ( ၆ ) ယောက်

ကျေးရွာအုပ်စုစီမံကိန်းအထောက်အကူပြုကော်မတီ

.....ဦးဦးဝင်း.....      ကျေးရွာအုပ်စုစီမံကိန်းအထောက်အကူပြုကော်မတီ၊ ဥက္ကဋ္ဌ  
 .....ဂေါ်အောင်မြင်.....      ကျေးရွာအုပ်စုစီမံကိန်းအထောက်အကူပြုကော်မတီ၊ ဥက္ကဋ္ဌ

.....ဦးသန်းခွင်.....      ကျေးရွာအုပ်စုစီမံကိန်းအထောက်အကူပြုကော်မတီ၊ သဘာဝရေးဥက္ကဋ္ဌ

မှတ်တမ်းတင်သူ  
အမည်။

ရာထူး။ လူထုစည်းရုံးရေးမှူးရက်စွဲ။ ...../...../.....





၈။ ကျေးရွာအခြေခံအချက်အလက်များ (ပုံစံ-၁)

မူလဇယား

ပုံစံ - ၈ - ၁ ကျေးရွာအခြေခံအချက်အလက်များ (Form PC 1)

လမ်းညွှန်ချက်၊ ကျေးရွာတစ်ရွာသို့ ပထမဆုံးမိတ်ဆက်ရေး၊ သွားရောက်သောအခါ လူထုစည်းရုံးရေးမှူးသည် ကျေးရွာ ခေါင်းဆောင်များအား ကျေးရွာအချက်အလက်များကို မေတ္တာရပ်ခံ၍ တောင်းခံရသည်။ ဤအချက်အလက်များကို စီမံကိန်း မိတ်ဆက်အစည်းဝေးမတိုင်မီတောင်းခံရမည်။ စီမံကိန်းမိတ်ဆက်အစည်းဝေးတွင် လူထုစည်းရုံးရေးမှူးသည် ဤအချက်အလက် များအား စစ်ဆေးပြီး မှန်ကန်အောင်ပြုလုပ်ရမည်။ ပြီးနောက်တွင် လူထုစည်းရုံးရေးမှူးမှ သတင်းအချက်အလက်ထံသို့ Tablets မှ တဆင့် ဖြည့်သွင်းရမည်။

ကျေးရွာခေါင်းဆောင် အမည် <b>ဦးသဂုဏ်</b>	ကျေးရွာခေါင်းဆောင်၏ ဖုန်းနံပါတ် <b>၀၉-၇၇၁၇၄၅၁၉၈</b>	လူထုစည်းရုံးရေးမှူး၏ အမည် <b>ဦးစိုးဦး</b>
ပြည်နယ်တိုင်းဒေသကြီး <b>မန္တလေး</b>	မြို့နယ် <b>ပျာဇွန်</b>	ကျေးရွာအုပ်စု <b>မဒေါ</b>
ကျေးရွာ <b>ကော့ကော့</b>		

က။ လူဦးရေ

လူမျိုးစု	အိမ်ထောင်စုအရေအတွက်	ကိုးကွယ်သည့်ဘာသာ	အိမ်ထောင်စုအရေအတွက်
လူမျိုးစု (၁) --- <b>ဗမာ</b>	<b>၄၃</b>	ဘာသာ (၁) - <b>ဗုဒ္ဓဘာသာ</b>	<b>၄၃</b>
လူမျိုးစု (၂) -----		ဘာသာ (၂) -----	
လူမျိုးစု (၃) -----		ဘာသာ (၃) -----	
လူမျိုးစုရော -----		ဘာသာရော -----	
အခြား			
	အရေအတွက်		
မသန်စွမ်းသူများ	<b>မရှိ</b>		
သက်ကြီးရွယ်အိုများ (၆၅ နှစ် နှင့် အထက်)	<b>၁၃</b>		
စစ်ဘေးရှောင်	<b>-</b>		

	အမျိုးသား (အရေအတွက်)	အမျိုးသမီး (အရေအတွက်)
လူဦးရေ		
လူမျိုးစု (၁) --- <b>ဗမာ</b>	<b>၉၀</b>	<b>၁၁၇</b>
လူမျိုးစု (၂) -----		
လူမျိုးစု (၃) -----		
အခြား		
အိမ်ထောင်ဦးစီး	<b>၃၆</b>	<b>၇</b>

(ခ) အခြေခံအဆောက်အအုံ အသုံးအဆောင်များ

စာသင်ကျောင်း	အမှတ် ခြံမပါ	ကျန်းမာရေး	အမှတ် ခြံမပါ	ဘာသာရေး အဆောက် အအုံများ	အမှတ် ခြံမပါ
--------------	-----------------	------------	-----------------	----------------------------	-----------------





အထက်တန်းကျောင်း	<input type="checkbox"/>	ဆေးရုံ	<input type="checkbox"/>	ဝေဝံ	<input checked="" type="checkbox"/>
အလယ်တန်းကျောင်း	<input type="checkbox"/>	ကျန်းမာရေးဌာန	<input type="checkbox"/>	ဘုန်းကြီးကျောင်း	<input checked="" type="checkbox"/>
မူလတန်းကျောင်း	<input type="checkbox"/>	ကျန်းမာရေးဌာနခွဲ	<input type="checkbox"/>	ဟိန္ဒူဘုရားကျောင်း	<input type="checkbox"/>
မူကြိုကျောင်း	<input type="checkbox"/>	ဆေးပေးခန်း	<input type="checkbox"/>	ခရစ်ယာန်ကျောင်း	<input type="checkbox"/>
အခြား	<input type="checkbox"/>	အခြား	<input type="checkbox"/>	ဗလီ	<input type="checkbox"/>
မှတ်ချက်		မှတ်ချက်		အခြား	<input type="checkbox"/>
				မှတ်ချက်	

(ဂ) ကျွမ်းကျင်သူများမှတ်တမ်း (ကျေးရွာတွင်နေထိုင်သော သို့မဟုတ် တခြားရွာမှလာရောက်သော ကျွမ်းကျင်သူများ)

(ခ) စာသင်ကျောင်း			(၂) ကျန်းမာရေး			(၃) လက်မှုပညာရှင်		
	ရွာတွင်နေထိုင်သူ	အခြားရွာမှလာသူ		ရွာတွင်နေထိုင်သူ	အခြားရွာမှလာသူ		ရွာတွင်နေထိုင်သူ	အခြားရွာမှလာသူ
မူလတန်းပြဆရာ/မ	<input checked="" type="checkbox"/>	<input type="checkbox"/>	ဆရာဝန်	<input type="checkbox"/>	<input type="checkbox"/>	လက်သမား	<input checked="" type="checkbox"/>	<input type="checkbox"/>
အထက်တန်းပြဆရာ/မ	<input type="checkbox"/>	<input type="checkbox"/>	လက်ထောက်ကျန်းမာရေးမှူး	<input type="checkbox"/>	<input type="checkbox"/>	ပန်းရံ	<input checked="" type="checkbox"/>	<input type="checkbox"/>
အလယ်တန်းပြဆရာ/မ	<input type="checkbox"/>	<input type="checkbox"/>	အမျိုးသမီးကျန်းမာရေးဆရာမ	<input type="checkbox"/>	<input type="checkbox"/>	လျှပ်စစ်ကျွမ်းကျင်ပီးသမား	<input type="checkbox"/>	<input type="checkbox"/>
မူကြိုဆရာ/မ	<input type="checkbox"/>	<input type="checkbox"/>	သားရွားဆရာမ	<input type="checkbox"/>	<input type="checkbox"/>	ရေပိုက်သူလ်သူ	<input type="checkbox"/>	<input type="checkbox"/>
အခြား	<input type="checkbox"/>	<input type="checkbox"/>	ပြည်သူ့ကျန်းမာရေးလုပ်သား	<input type="checkbox"/>	<input type="checkbox"/>	ကော်ပြင်ဆရာ	<input type="checkbox"/>	<input type="checkbox"/>
မှတ်ချက်			မှတ်ချက်			မှတ်ချက်		

(ဃ) ကျေးရွာသို့ရောက်ရှိနိုင်သည့် လမ်းအခြေအနေ /ကျေးရွာတစ်ရွာသည် ၎င်း၏ ကျေးရွာအုပ်စုနှင့် ဆက်သွယ်ထားသော လမ်းအခြေအနေ (အောက်ဖက်တို့ကိုရိုင်းပါ)

ကျောက်ကြမ်းလမ်း: ကတ္တရာလမ်း: ကွန်ကရစ်လမ်း: မော်တော်ဆိုင်ကယ်လမ်း:  
 ကျောက်ခင်းလမ်း: မြေသားလမ်း: လူသွားလမ်း: အခြား: \_\_\_\_\_

(င) ကျေးရွာခွဲပြီးမှီပစ်ချက်

(၁) လူထုစဟိုပြုပစ်ခတ်နှိမ်နင်းမတင်မှီ ဤကျေးရွာတွင်ကျေးရွာခွဲပြီးမှီပစ်ချက်ရှိခဲ့ပါသလား? ပိုင်းပိ  
ရှိပါသည်/မရှိပါ/မသိပါ

(၂) ရှိခဲ့ပါလျှင် ဤပစ်ချက်ကို မည်သည့် ခုနှစ်တွင်ပြင်ဆင်ခဲ့ပါသနည်း? နှစ်-----၂၀၁၅  
 (၃) ဤပစ်ချက်ကို ပြုနယ်မှအတည်ပြုခဲ့ပါသလား? ပြုခဲ့ပါသည်/မပြုခဲ့ပါ /မသိပါ

(စ) ခရီးအကွာအဝေး

(၁) ဤကျေးရွာ၏စဟိုမှ ၎င်းကျေးရွာအုပ်စု၏စဟိုအထိ ခရီးခိုင်းမည်မျှကွာဝေးသနည်း? ၃-၄၆  
မိုင်-----/မသိပါ

(၂) ဤကျေးရွာမှ ၎င်းကျေးရွာအုပ်စု၏စဟိုအထိ သွားလာရာတွင်ကြာမြင့်သည့်အချိန်

ခြောက်သွေ့ရာသီတွင်ကြာချိန် ၁၅-၂၀ ထော်လာရီ/မော်တော်ဆိုင်ကယ်/ခြေလျင်/လား/မော်တော်ဘုတ်/  
 အခြား: \_\_\_\_\_  
 မိုးရာသီတွင်ကြာချိန် ၂-၄ ထော်လာရီ/မော်တော်ဆိုင်ကယ်/ခြေလျင်/လား/မော်တော်ဘုတ်/  
 အခြား: \_\_\_\_\_



(ဆ) ပတ်ဝန်းကျင်ဆိုင်ရာ သဘာဝဘေးအန္တရာယ်

ဤကျေးရွာတွင် ရေကြီးခြင်းကဲ့သို့ သဘာဝဘေးအန္တရာယ်ကျရောက်ဖူးခြင်း ရှိပါသလား။

မရှိပါ  ရှိပါသည် ရှိလျှင်ဖော်ပြပါ -----

(ဇ) ကျေးရွာတွင် ဖွဲ့စည်းထားသော အဖွဲ့အစည်းများ

လူထုပညာပြုစီမံကိန်းမတိုင်မီ ဤကျေးရွာတွင် ကျေးရွာဖွံ့ဖြိုးရေးအတွက် အစိုးရ (သို့) ရွာသားများကိုယ်တိုင်(သို့) စီမံကိန်းတစ်ခုခုမှ ဖွဲ့စည်းထားသည့် အဖွဲ့အစည်းများရှိပါသလား။

(၁) ----- ရွှေ ပုလဲ (၁၅၅၅) -----

(၂) -----

(ဈ) အထွေထွေအုပ်ချုပ်ရေး ဦးစီးဌာန (GAD) မှ မှတ်တမ်းတင်ထားခြင်း

ဤကျေးရွာသည် အထွေထွေအုပ်ချုပ်ရေး ဦးစီးဌာန (GAD) မှ မှတ်တမ်းတင်ထားမှု ရှိပါသလား။

မရှိပါ  ရှိပါသည်

ကျေးရွာခေါင်းဆောင်

အမည် ဦးဘကျော်

လက်မှတ် *Lin* ဇန.ရဲ့ ၂၆.၁၁.၁၇

လူထုစည်းရုံးရေးမှူး

အမည် ဦးစိုးစိုး

လက်မှတ် *S* ဇန.ရဲ့ ၂၆.၁၁.၁၇





ဥ။ ပုံစံ ၈-၂။ စီမံကိန်းစက်ဝန်းအချိန်ဇယား

ပုံစံ - ၈ - ၂ - စီမံကိန်းစက်ဝန်းအချိန်ဇယား (PC 2)

လယ်ထွက်ကုန်၊ သက်ဆိုင်ရာလုပ်ငန်းစဉ်များ/လက်ထောက်နည်းပညာများ/စီမံကိန်းစက်ဝန်းအဆင့်တစ်ခုစီဖြန့်ဝေပေးခြင်း၊ ကျေးရွာနှင့် ကျေးရွာအုပ်စုအတွက် ဤပုံစံကို ဖြည့်သွင်းရမည်။		စက်ဝန်းအမျိုးအစားအရပ်ရပ်ဖြန့်ဝေခြင်း □ စက်ဝန်း (၂) □ စက်ဝန်း (၃)		ကျေးရွာအုပ်စု အဖွဲ့ ကျေးရွာ အဖွဲ့အစည်း	
စည်ရုံးစာရင်း/စာရင်းအင်း အမည် - <b>ဒွါ၊ နှစ်</b>					
နေ့စွဲ <b>၃၀.၁၁.၁၇</b>					
ပြည်နယ်/တိုင်း <b>ပုသိမ်</b>		ကျေးရွာအုပ်စု <b>ပုသိမ်</b>		ကျေးရွာ <b>အရှေ့ပုသိမ်</b>	
စီမံကိန်းစက်ဝန်းအဆင့်များ					
၁။ ကျေးရွာစီမံကိန်း မိတ်ဆက်အစည်းအဝေး	စတင်သည့် နေ့	နေ့စွဲ	အချိန်သီးအချိန်အတွက်	အိမ်ထောင်စု အချိန်အတွက်	လူမျိုးစုတက်ရောက်သူ အချိန်အတွက် နှင့် လူမျိုးစုအမည်
	၂၆.၁၁.၁၇	၂၆.၁၁.၁၇	၁၈	၆	၄၈   ၂၄
၂။ ကျေးရွာဖွံ့ဖြိုးရေး စီမံချက်ရေးဆွဲခြင်း အစည်းအဝေး	စတင်သည့် နေ့	နေ့စွဲ	အချိန်သီးအချိန်အတွက်	အိမ်ထောင်စု အချိန်အတွက်	လူမျိုးစုတက်ရောက်သူ အချိန်အတွက် နှင့် လူမျိုးစုအမည်
	၂၇.၁၁.၁၇	၂၇.၁၁.၁၇	၁၈	၁၀	၆၈   ၂၈
၃။ ကျေးရွာအုပ်စု လုပ်ငန်းဆုံးဖြတ်ချက်ချသည့် အစည်းအဝေး	စတင်သည့် နေ့	နေ့စွဲ	အချိန်သီးအချိန်အတွက်	အိမ်ထောင်စု အချိန်အတွက်	လူမျိုးစုတက်ရောက်သူ အချိန်အတွက် နှင့် လူမျိုးစုအမည်
	၃၀.၁၁.၁၇	၃၀.၁၁.၁၇	၁၂	၈	၄၈   ၂၀
၄။ မြို့နယ်အဆင့် စီမံကိန်းရေးဆွဲရေး နှင့် အကောင်အထည်ဖော်ရေးကော်မတီ၏ စီမံကိန်း သုံးသပ်မှု အစည်းအဝေး	စတင်သည့် နေ့	နေ့စွဲ	အချိန်သီးအချိန်အတွက်	အိမ်ထောင်စု အချိန်အတွက်	လူမျိုးစုတက်ရောက်သူ အချိန်အတွက် နှင့် လူမျိုးစုအမည်
၅။ မြို့နယ် စီမံကိန်းရေးဆွဲရေး နှင့် အကောင်အထည်ဖော်ရေး ကော်မတီ၏ဆုံးဖြတ်မှုကို ရွာသို့ အသိပေး အကြောင်းကြားသည့် အစည်းအဝေး	စတင်သည့် နေ့	နေ့စွဲ	အချိန်သီးအချိန်အတွက်	အိမ်ထောင်စု အချိန်အတွက်	လူမျိုးစုတက်ရောက်သူ အချိန်အတွက် နှင့် လူမျိုးစုအမည်
	၁၉.၁၁.၁၈	၁၉.၁၁.၁၈	၁၉	၆	၆၈   ၂၅
၆။ စီမံကိန်းလုပ်ငန်းစဉ်စီမံချက်ရေးဆွဲခြင်း အစည်းအဝေး	စတင်သည့် နေ့	နေ့စွဲ	အချိန်သီးအချိန်အတွက်	အိမ်ထောင်စု အချိန်အတွက်	လူမျိုးစုတက်ရောက်သူ အချိန်အတွက် နှင့် လူမျိုးစုအမည်





၆.၁။ စီမံကိန်းလုပ်ငန်း အကောင်အထည်ဖော် ရေးအပ်အစဉ် ရေးဆွဲခြင်း	၁၉.၁.၁၈	၁၉.၁.၁၈	၁၉	၆	၂၅	မဟ	၂၅
၆.၂။ ဝယ်ယူရေးအစီအစဉ် ရေးဆွဲခြင်း	၁၉.၁.၁၈	၁၉.၁.၁၈	၁၉	၆	၂၅	မဟ	၂၅
၆.၃။ ဘဏ္ဍာရေးကုန်ကျမှု လျာထားအစီအစဉ် ရေးဆွဲခြင်း							
၆.၄။ မြင်/ထိန်းအစီအစဉ် ရေးဆွဲခြင်း	၁၉.၁.၁၈	၁၉.၁.၁၈	၁၉	၆	၂၅	မဟ	၂၅
၇။ စီမံကိန်းလုပ်ငန်းခွဲ တိုးတက်မှု စောင့်ကြည့် အစည်းအဝေး							
၇.၁။ အစည်းအဝေး ပထမအကြိမ်							
၇.၂။ အစည်းအဝေး ဒုတိယအကြိမ်							
၇.၃။ အစည်းအဝေး တတိယအကြိမ်							
၈။ စီမံကိန်းလုပ်ငန်းခွဲ အပြီးသတ်စစ်ဆေးခြင်း အစည်းအဝေး							
၉။ လူထုဝတ်စားပစ္စည်းအစည်းအဝေး							



၁၀။ ပုံစံ ၈-၃။ ကျေးရွာဖွံ့ဖြိုးရေးဦးစားပေးအစီအစဉ်

ပုံစံ - ၈ - ၃ ကျေးရွာဖွံ့ဖြိုးရေး ဦးစားပေးအစီအစဉ် (Form PC 3)

လမ်းညွှန်ရွက်၊ အဆင့်(၃) ကျေးရွာမှိုင်းချက်အစည်းအဝေး ပြီးဆုံးသောအခါ ကျေးရွာစီမံကိန်း အထောက်အကူပြု ကော်မတီသည် လူထုစည်းရုံးရေးမှူးအကူအညီဖြင့် ဤပုံစံကိုပြည့်စုံအောင် ဖြည့်သွင်းရမည်။

လူထုစည်းရုံးရေးမှူး/ဝန်ထမ်း အမည် - ဦးစိုးဦး

နေ့စွဲ ၂၇.၁၁.၁၇ စက်ဝန်းအား အမှတ်ခြစ်ပါ (✓) □ စက်ဝန်း(၁)  
 □ စက်ဝန်း(၂) □ စက်ဝန်း(၃) □ စက်ဝန်း(၄)

ပြည်နယ်/တိုင်း မန္တလေး ပျော်စရာ ညွှန်နယ် ကျေးရွာအုပ်စု ပါတီ၊ ကျေးရွာ အုပ်စုကော်

က၊ အခက်အခဲအတားအဆီးများအားဆွေးနွေးခြင်း - ယခုလက်ရှိအခြေအနေတွင် ဤကျေးရွာဖွံ့ဖြိုးတိုးတက်ရေးအတွက် အဓိက အခက်အခဲအတားအဆီးများသည် မည်သည့်များဖြစ်ပါသနည်း၊ (အမျိုးသား/သမီး အနည်းဆုံးအခက်အခဲ ၅ ခုစီဖော်ပြပါ)

အမျိုးသား အဖွဲ့မှ တင်ပြသောအခက်အခဲအတားအဆီးများ	အမျိုးသမီး အဖွဲ့မှတင်ပြသောအခက်အခဲအတားအဆီးများ
၁ ကွဲပြားစွာအလုပ်အကိုင်မရှိခြင်း	၁ ကွဲပြားစွာအလုပ်မရှိခြင်း
၂ ကျွေးမွေးရေးအလုပ်အကိုင်မရှိခြင်း	၂ ကျွေးမွေးရေးအလုပ်မရှိခြင်း
၃ ကွဲပြားစွာအလုပ်မရှိခြင်း	၃ ကွဲပြားစွာအလုပ်မရှိခြင်း
၄ မြေဧရိယာမရှိခြင်း၊ မြေပမာဏမရှိခြင်း	၄ မြေဧရိယာမရှိခြင်း၊ မြေပမာဏမရှိခြင်း
၅ အလုပ်အကိုင်မရှိခြင်း	၅ အလုပ်အကိုင်မရှိခြင်း
၆ ကျွေးမွေးရေးအလုပ်မရှိခြင်း	၆ ကျွေးမွေးရေးအလုပ်မရှိခြင်း
၇ အခြားအခက်အခဲ	၇ အခြားအခက်အခဲ

ခ။ မှိုင်းချက်ခြင်း - နောင်လာမည့် ( ၅ )နှစ် အတွင်း ကျေးရွာဖွံ့ဖြိုးရေး မှိုင်းချက်များအား တင်ပြပါ။

အမျိုးသားအဖွဲ့မှ တင်ပြသောမှိုင်းချက်များ	အမျိုးသမီးအဖွဲ့မှ တင်ပြသောမှိုင်းချက်များ
၁ ကွဲပြားစွာအလုပ်အကိုင်မရှိခြင်း	၁ ကွဲပြားစွာအလုပ်အကိုင်မရှိခြင်း
၂ မြေဧရိယာမရှိခြင်း	၂ မြေဧရိယာမရှိခြင်း
၃ ကျွေးမွေးရေးအလုပ်မရှိခြင်း	၃ ကျွေးမွေးရေးအလုပ်မရှိခြင်း
၄ ကွဲပြားစွာအလုပ်မရှိခြင်း	၄ ကွဲပြားစွာအလုပ်မရှိခြင်း
၅ အလုပ်အကိုင်မရှိခြင်း	၅ အလုပ်အကိုင်မရှိခြင်း
၆ ကျွေးမွေးရေးအလုပ်မရှိခြင်း	၆ ကျွေးမွေးရေးအလုပ်မရှိခြင်း
၇ အခြားအခက်အခဲ	၇ အခြားအခက်အခဲ





ဂ။ လူထုစီမံကိန်း၏ လာမည့် ( ၄ ) နှစ်အတွက် အကျုံးဝင်သော ဦးစားပေး ဖွံ့ဖြိုးတိုးတက်မှု လုပ်ငန်း အစီအစဉ်များအားဖော်ပြပါ။

အဆင့်	ကျေးရွာအတွက် ဦးစားပေး ဖွံ့ဖြိုးတိုးတက်မှု လုပ်ငန်းစဉ်များ	အဆိုပြုသူ (အမျိုးသားများ/ အမျိုးသမီးများ/အမျိုးသား+ အမျိုးသမီး)	ခန့်မှန်းကုန်ကျ စရိတ်	အကျိုးခံစားခွင့်ရှိသူ ခန့်မှန်းခြေ အရေအတွက်
၁	ကျေးရွာအတွက် ဖွံ့ဖြိုးတိုးတက်မှု လုပ်ငန်းစဉ်များ	ကျေးရွာအတွက် ဖွံ့ဖြိုးတိုးတက်မှု လုပ်ငန်းစဉ်များ	၅၄၄၉၆၅၅	၂၀၇
၂	ကျေးရွာအတွက် ဖွံ့ဖြိုးတိုးတက်မှု လုပ်ငန်းစဉ်များ	ကျေးရွာအတွက် ဖွံ့ဖြိုးတိုးတက်မှု လုပ်ငန်းစဉ်များ	၅	၂၀၇
၃	ကျေးရွာအတွက် ဖွံ့ဖြိုးတိုးတက်မှု လုပ်ငန်းစဉ်များ	ကျေးရွာအတွက် ဖွံ့ဖြိုးတိုးတက်မှု လုပ်ငန်းစဉ်များ	၅	၂၀၇
၄	ကျေးရွာအတွက် ဖွံ့ဖြိုးတိုးတက်မှု လုပ်ငန်းစဉ်များ	ကျေးရွာအတွက် ဖွံ့ဖြိုးတိုးတက်မှု လုပ်ငန်းစဉ်များ	၅	၂၀၇
၅				
၆				
၇				

ဃ။ လူထုစီမံကိန်း၏ လာမည့် ( ၄ ) နှစ်အတွက် အကျုံးမဝင်သော ဦးစားပေး ဖွံ့ဖြိုးတိုးတက်မှု လုပ်ငန်း အစီအစဉ်များအားဖော်ပြပါ။

အဆင့်	ကျေးရွာအတွက် ဦးစားပေး ဖွံ့ဖြိုးတိုးတက်မှု လုပ်ငန်းစဉ်များ	အဆိုပြုသူ (အမျိုးသားများ/ အမျိုးသမီးများ/အမျိုးသား+ အမျိုးသမီး)	အခန်းကဏ္ဍ
၁	ကျေးရွာအတွက် ဦးစားပေး ဖွံ့ဖြိုးတိုးတက်မှု လုပ်ငန်းစဉ်များ	ကျေးရွာအတွက် ဦးစားပေး ဖွံ့ဖြိုးတိုးတက်မှု လုပ်ငန်းစဉ်များ	ကျေးရွာအတွက် ဦးစားပေး ဖွံ့ဖြိုးတိုးတက်မှု လုပ်ငန်းစဉ်များ
၂	ကျေးရွာအတွက် ဦးစားပေး ဖွံ့ဖြိုးတိုးတက်မှု လုပ်ငန်းစဉ်များ	ကျေးရွာအတွက် ဦးစားပေး ဖွံ့ဖြိုးတိုးတက်မှု လုပ်ငန်းစဉ်များ	ကျေးရွာအတွက် ဦးစားပေး ဖွံ့ဖြိုးတိုးတက်မှု လုပ်ငန်းစဉ်များ
၃	ကျေးရွာအတွက် ဦးစားပေး ဖွံ့ဖြိုးတိုးတက်မှု လုပ်ငန်းစဉ်များ	ကျေးရွာအတွက် ဦးစားပေး ဖွံ့ဖြိုးတိုးတက်မှု လုပ်ငန်းစဉ်များ	ကျေးရွာအတွက် ဦးစားပေး ဖွံ့ဖြိုးတိုးတက်မှု လုပ်ငန်းစဉ်များ
၄	ကျေးရွာအတွက် ဦးစားပေး ဖွံ့ဖြိုးတိုးတက်မှု လုပ်ငန်းစဉ်များ	ကျေးရွာအတွက် ဦးစားပေး ဖွံ့ဖြိုးတိုးတက်မှု လုပ်ငန်းစဉ်များ	ကျေးရွာအတွက် ဦးစားပေး ဖွံ့ဖြိုးတိုးတက်မှု လုပ်ငန်းစဉ်များ
၅			
၆			

ခေါင်းဆောင်၊ ကျေးရွာစီမံကိန်းအထောက်အကူပြုကော်မတီမှ အတည်ပြုသည်။

အမည် ..... ဦးစိုးထွန်း ..... လက်မှတ် ..... S. Chit ..... နေ့စွဲ ..... ၂၇.၁၁.၁၇





၁၁။ ပုံစံ ၈-၄ ကျေးရွာဖွံ့ဖြိုးရေးစီမံကိန်းလုပ်ငန်းခွဲရွေးချယ်ခြင်းပုံစံ

လှထုထုတို့ပြုစီမံကိန်းစီမံကိန်းလက်စွဲ  
 အမှိုင်း ၇ ၉.၆.၂၀၁၅  
 ပုံစံ ၈-၄ ကျေးရွာအုပ်စုစီမံကိန်းလုပ်ငန်းခွဲရွေးချယ်ခြင်းပုံစံ

လမ်းညွှန်ချက် ၊ ကျေးရွာအုပ်စုစီမံချက်ရေးဆွဲသည့်အစည်းအဝေးတွင် ဤပုံစံအားလူထုထည့်သွင်းရေးရာမှ / လက်ထောက်နည်းလမ်းများတို့၏ အကူအညီဖြင့်ပြင်ဆင်ရာ ပြည်သူ့ရေးရာ၊ ဤပုံစံအားပြည်ပုံစံဖြည့်သွင်းပြီးပါကကျေးရွာအုပ်စုဖွံ့ဖြိုးတိုးတက်ရေးစီမံချက်တွင်နောက်ဆက်တွဲအဖြစ်တွဲထားရမည်၊ CF မှ အချက်အလက်များကို MATS သို့ ထည့်သွင်းရမည်၊ ကျေးရွာအုပ်စုရေးရာ/ဝန်ထမ်းအမည် ခေါ်စာအုပ်စု

နေ့စွဲ ၂၀၁၂-၂၀၁၇  
 ပြည်နယ်/တိုင်း မန္တလေး၊ မြို့နယ် ပျော်သွယ်

စက်ဝန်းအားအမှတ်ခြစ်ပေးပါ(✓)၊ စက်ဝန်း(၂)၊ စက်ဝန်း(၃)၊ စက်ဝန်း(၄)  
 ကျေးရွာအုပ်စု မ.ဖီ.

ကျေးရွာအမည်	ဆောင်ရွက်မည့် လုပ်ငန်းများ	အတိုင်းအတာ	စနစ်/တိုက်ရိုက်အတိုင်း ခံစားခွင့်ရှိသူများ	အဆိုပြုထင်ပြုသူ	ခန့်မှန်းကုန်ကျစရိတ်			စုစုပေါင်း
					စီမံကိန်းမှ ထည့်သွင်းမှု	ကျေးရွာမှ ထည့်သွင်းမှု	အခြားထည့်သွင်းမှု (မပါပြင်) ထည့်သွင်းငွေ   အမည်/အဖွဲ့	
မဲတီး	ရွာသစ်လမ်း	1200' x 12' x 9"	၂၁၀	၂ ကျား ၂ ဝ	၂၀၀၀၀၀/-			၂၅၀၀၀၀/-
မင်းတုတ်ကျ	ရွာထွင်းလမ်း	1000' x 12' x 9"	၃၉၀	၂ ကျား ၂ ဝ	၂၅၀၀၀၀/-			၂၅၀၀၀၀/-
တောင်စိပာ	ရွာသစ်လမ်း	1400' x 12' x 9"	၆၈၄	၂ ကျား ၂ ဝ	၂၅၀၀၀၀/-			၂၅၀၀၀၀/-
ဒဂုန်ကျ	ကျေးရွာအုပ်စု	1200' x 10' x 9"	၂၀၄	၂ ကျား ၂ ဝ	၂၅၀၀၀၀/-			၂၅၀၀၀၀/-

ရာထူး ကျေးရွာအုပ်စု မိ/ထောက်ကော်မတီ ဥက္ကဋ္ဌ  
 အမည် ဦးစိုးဝင်း  
 လက်မှတ် ဦးစိုးဝင်း  
 ရက်စွဲ ၁၀.၂.၂၀၁၇



၁၂။ အစည်းအဝေးမှတ်တမ်းများ

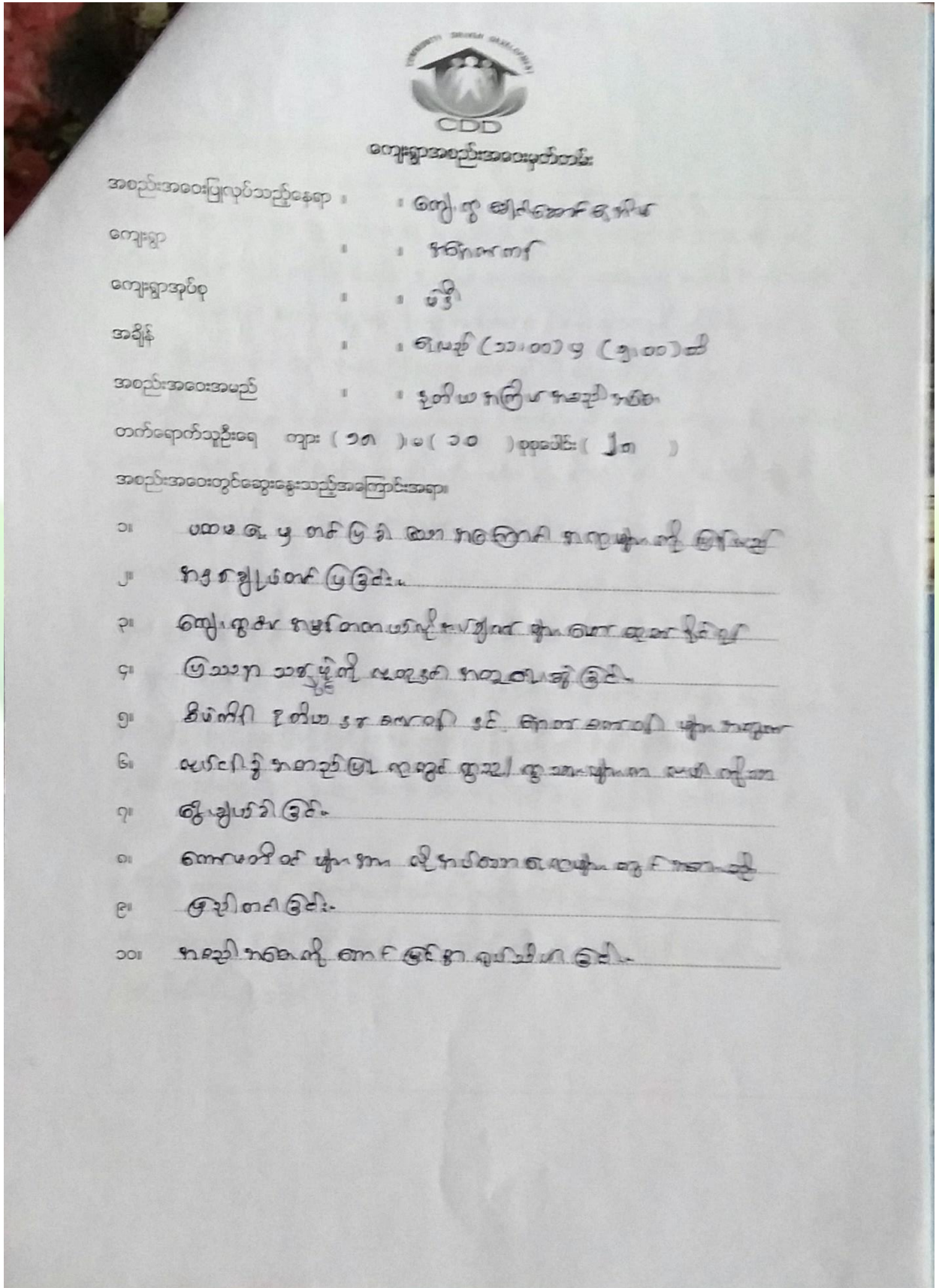





ဆွေးနွေးချက်များ (ပြောသူနှင့်အကြောင်းအရာကိုတွဲမှတ်တမ်းတင်ရန်)

- မူဝါဒစဉ်စစ်ဆေးမှုပုံစံပထမပိုင်းတွင် ပြည်ထောင်စုအဆင့်ရှိသော အခြေခံအဆောက်အအုံများကို  
 ဖြည့်ဆည်းပေးရန်အတွက် ဥပမာအားဖြင့် အောက်ဖော်ပြပါအတိုင်း ဆောင်ရွက်ပါသည်။
- ဆက်လက်၍ ကျေးဇူးပြု၍ အခြေခံအဆောက်အအုံများကို အခြေခံအဆောက်အအုံ  
 အဖွဲ့အစည်းများ ခုတ်တင်ပေးရန်အတွက် အခြေခံအဆောက်အအုံများကို ဖြည့်ဆည်းပေးရန်  
 အဖွဲ့အစည်းများကို ဖွဲ့စည်းပေးရန်အတွက် အခြေခံအဆောက်အအုံများကို ဖြည့်ဆည်းပေးရန်  
 ဆောင်ရွက်ပေးရန်အတွက် အခြေခံအဆောက်အအုံများကို ဖြည့်ဆည်းပေးရန်
  - ဤသို့ အခြေခံအဆောက်အအုံများကို ဖြည့်ဆည်းပေးရန်အတွက် အခြေခံအဆောက်အအုံ  
 အဖွဲ့အစည်းများကို ဖွဲ့စည်းပေးရန်အတွက် အခြေခံအဆောက်အအုံများကို ဖြည့်ဆည်းပေးရန်  
 ဆောင်ရွက်ပေးရန်အတွက် အခြေခံအဆောက်အအုံများကို ဖြည့်ဆည်းပေးရန်
  - ဆက်လက်၍ ကျေးဇူးပြု၍ အခြေခံအဆောက်အအုံများကို အခြေခံအဆောက်အအုံ  
 အဖွဲ့အစည်းများကို ဖွဲ့စည်းပေးရန်အတွက် အခြေခံအဆောက်အအုံများကို ဖြည့်ဆည်းပေးရန်  
 ဆောင်ရွက်ပေးရန်အတွက် အခြေခံအဆောက်အအုံများကို ဖြည့်ဆည်းပေးရန်
  - ဤသို့ အခြေခံအဆောက်အအုံများကို ဖြည့်ဆည်းပေးရန်အတွက် အခြေခံအဆောက်အအုံ  
 အဖွဲ့အစည်းများကို ဖွဲ့စည်းပေးရန်အတွက် အခြေခံအဆောက်အအုံများကို ဖြည့်ဆည်းပေးရန်  
 ဆောင်ရွက်ပေးရန်အတွက် အခြေခံအဆောက်အအုံများကို ဖြည့်ဆည်းပေးရန်





ဆုံးဖြတ်ချက်များ

၁။ ပထမဇယ့် တစ်ဖြူရောင် စော့အောင်ကန်တိုက် ဖွဲ့စည်း

အဖွဲ့အစည်း ဖွဲ့စည်း

၂။ ကျေးဇူးတင်အဖွဲ့အစည်း စော့အောင်ကန်တိုက် ဖွဲ့စည်း အဖွဲ့အစည်း

အဖွဲ့အစည်း စော့အောင်ကန်တိုက် ဖွဲ့စည်း

၃။ ဒုတိယဇယ့် စော့အောင်ကန်တိုက် ဖွဲ့စည်း အဖွဲ့အစည်း

အဖွဲ့အစည်း စော့အောင်ကန်တိုက် ဖွဲ့စည်း

၄။ စော့အောင်ကန်တိုက် ဖွဲ့စည်း အဖွဲ့အစည်း

အဖွဲ့အစည်း စော့အောင်ကန်တိုက် ဖွဲ့စည်း

၅။ စော့အောင်ကန်တိုက် ဖွဲ့စည်း အဖွဲ့အစည်း

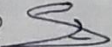
မှတ်တမ်းတင်သူ 

အမည် - ဦးစိုးစိုး

ရာထူး - လူမှုစော့အောင်ကန်တိုက်

ရက်စွဲ - ၂၀၁၁.၁၂

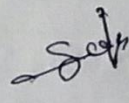
အတည်ပြုသူ 

အမည် - ဦးစိုးစိုး

ရာထူး - စော့အောင်ကန်တိုက်

ရက်စွဲ - ၂၀၁၁.၁၂



၁၃။ ကဏ္ဍအလိုက် အခက်အခဲမှတ်တမ်း

အခက်အခဲမှတ်တမ်း

နောက်ဆက်တွဲ(၄) ခြားနားသောအပိုင်းများအတွက် ဦးစားပေးပုံ ဖြိုးရေးလုပ်ငန်းစဉ် အနှစ်ချုပ်

မူရင်းသည်အား VPSC တွင်ထားရှိရပါမည်။အခြားဌာနများနှင့် ညှိနှိုင်းရန်အတွက် ပိတ္တူအား TPIC သို့ပို့ရပါမည်။MIS data အနေဖြင့် သွင်းရန် မလိုအပ်ပါ။

အဆင့်	လုပ်ငန်း	မည်သူဦးစားပေးလဲ	ကျေးဇူးတင်တာဝန်ခံသူ (သို့) အုပ်စု	ပြင်ပမှမည်သူ ထောက်ပံ့ မလဲ	
အခြေခံအဆောက်အအုံ	၁	ရွာထွန်းလင်းမြေပေးခြင်း	<input checked="" type="checkbox"/> မ <input checked="" type="checkbox"/> ကျား	ကျေးရွာ ၅/ဆောက် ကော်မတီ	မူထုမဟုတ်ပါ။
	၂	ကျေးရွာထွန်းလင်းမြေပေးခြင်း	<input checked="" type="checkbox"/> မ <input checked="" type="checkbox"/> ကျား	ကျေးရွာ ၅/ဆောက် ကော်မတီ	မူထုမဟုတ်ပါ။
	၃	ကျေးရွာထွန်းလင်းမြေပေးခြင်း	<input checked="" type="checkbox"/> မ <input checked="" type="checkbox"/> ကျား	ကျေးရွာ ၅/ဆောက် ကော်မတီ	မူထုမဟုတ်ပါ။
	၄	ဆေးကုသရေးအဖွဲ့အစည်း	<input checked="" type="checkbox"/> မ <input checked="" type="checkbox"/> ကျား	ကျေးရွာ ၅/ဆောက် ကော်မတီ	မူထုမဟုတ်ပါ။
	၅	ဆေးကုသရေးအဖွဲ့အစည်း	<input checked="" type="checkbox"/> မ <input type="checkbox"/> ကျား	ကျေးရွာ ၅/ဆောက် ကော်မတီ	မူထုမဟုတ်ပါ။
အသက်မွေးဝမ်းကျောင်း/စိတ်ပိုင်းရေး	၁		<input type="checkbox"/> မ <input type="checkbox"/> ကျား		
	၂		<input type="checkbox"/> မ <input type="checkbox"/> ကျား		
	၃		<input type="checkbox"/> မ <input type="checkbox"/> ကျား		
	၄		<input type="checkbox"/> မ <input type="checkbox"/> ကျား		
	၅		<input type="checkbox"/> မ <input type="checkbox"/> ကျား		
ကျန်းမာရေးနှင့် အာဟာရ	၁		<input type="checkbox"/> မ <input type="checkbox"/> ကျား		
	၂		<input type="checkbox"/> မ <input type="checkbox"/> ကျား		
	၃		<input type="checkbox"/> မ <input type="checkbox"/> ကျား		
	၄		<input type="checkbox"/> မ <input type="checkbox"/> ကျား		
	၅		<input type="checkbox"/> မ <input type="checkbox"/> ကျား		
ပညာရေး	၁		<input type="checkbox"/> မ <input type="checkbox"/> ကျား		
	၂		<input type="checkbox"/> မ <input type="checkbox"/> ကျား		
	၃		<input type="checkbox"/> မ <input type="checkbox"/> ကျား		