

ပြည်ထောင်စုသမ္မတ မြန်မာနိုင်ငံတော် အစိုးရ
စိုက်ပျိုးရေး၊ မွေးမြူရေးနှင့် ဆည်မြောင်းဝန်ကြီးဌာန
ကျေးလက်ဒေသဖွံ့ဖြိုးတိုးတက်ရေးဦးစီးဌာန
ပျော်ဘွယ်မြို့နယ်



လူထုဗဟိုပြုစီမံကိန်း
National Community Driven Development Project
(NCDDP)



ကျေးရွာဖွံ့ဖြိုးရေးအစီအစဉ်
Village Development Plan (VDP)
အနောက်ကန်ကျေးရွာ၊ မဲဒီးကျေးရွာအုပ်စု

၂၀၁၇ခုနှစ်

ပျော်ဘွယ်မြို့





မာတိကာ

- ၁။ မြို့နယ်မြေပုံ
- ၂။ ကျေးရွာမြေပုံ(တည်နေရာ)
- ၃။ အုပ်စုတွင်ပါဝင်သောကျေးရွာများစာရင်း
- ၄။ ကျေးရွာအခြေခံအချက်အလက်များ (ကျေးရွာသမိုင်းကြောင်း)
- ၅။ လူထုပူးပေါင်းပါဝင်သော လူမှုဆန်းစစ်ခြင်းနှင့် အကဲဖြတ်ခြင်းလုပ်ငန်းစဉ်(PSA/PRA)အကျဉ်းချုပ်ဇယား
- ၆။ ကျေးရွာဖွံ့ဖြိုးရေးအစီအစဉ်အတွက်အသုံးပြုခဲ့သော PRA tools များနှင့်တစ်ခုချင်းစီအတွက် သုံးသပ် ချက်များ
- ၇။ ကော်မတီဝင်များရွေးချယ်ခြင်းနှင့်ကျေးရွာဖွံ့ဖြိုးရေးအစီအစဉ်ဆောင်ရွက်မှုမှတ်တမ်းခါတ်ပုံများ
- ၈။ ကျေးရွာအချက်အလက် (ပုံစံ-၁)
- ၉။ စီမံကိန်းစက်ဝန်းအချိန်ဇယား (ပုံစံ-၂)
- ၁၀။ ကျေးရွာဖွံ့ဖြိုးရေးဦးစားပေးအစီအစဉ် (ပုံစံ-၃)
- ၁၁။ ကျေးရွာအုပ်စုစီမံကိန်းလုပ်ငန်းခွဲရွေးချယ်ခြင်း (ပုံစံ-၄)
- ၁၂။ အစည်းအဝေးမှတ်တမ်းများ
- ၁၃။ ကဏ္ဍအလိုက်ဦးစားပေးဖွံ့ဖြိုးရေးလုပ်ငန်းစဉ်များ



၁။ ဖျော်ဘွယ်မြို့နယ် မြေပုံ

ဖျော်ဘွယ်မြို့နယ်အခြေပြမြေပုံ

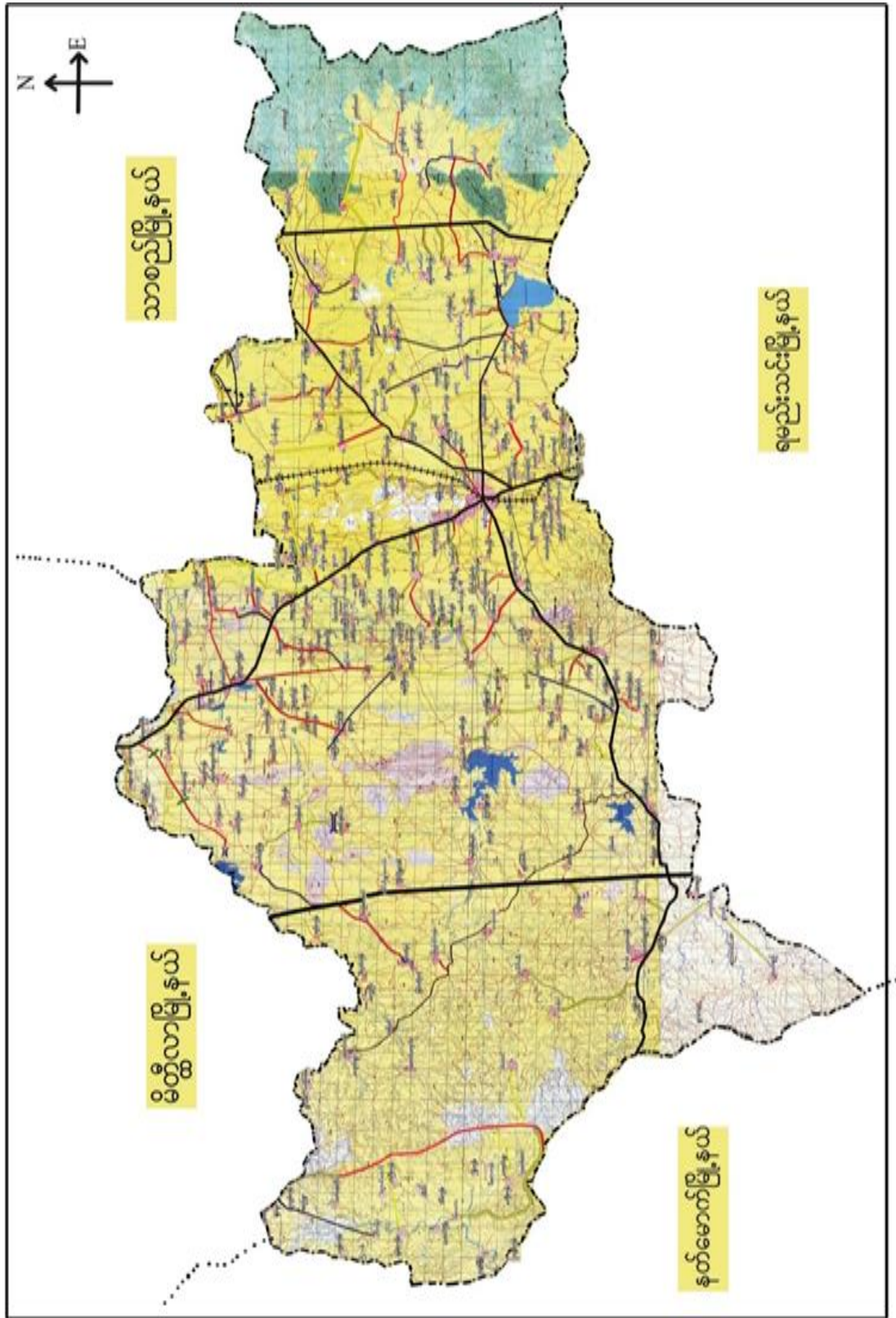



၂။မိဒီးကျေးရွာအုပ်စု

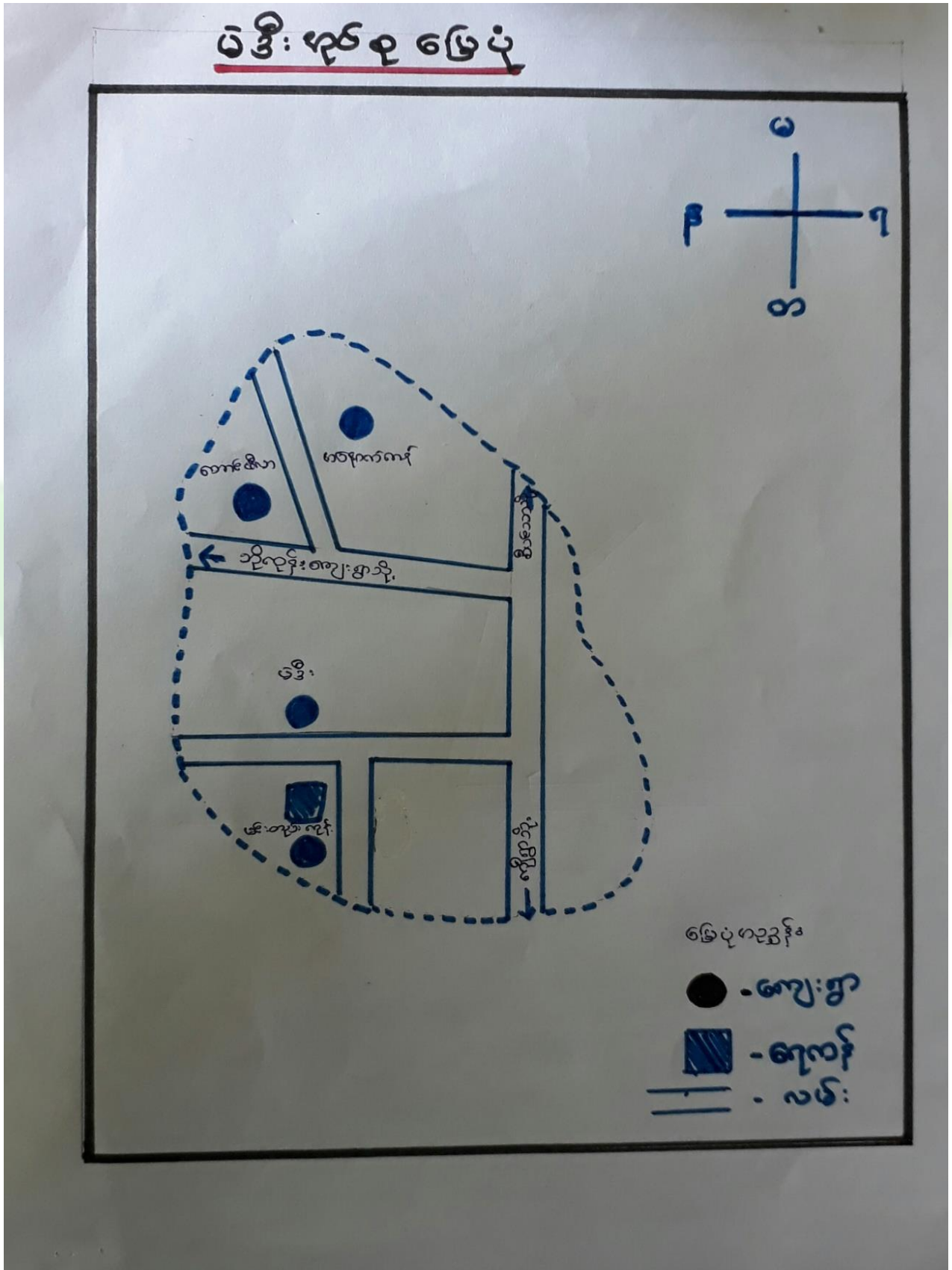



၃။ ကျေးရွာအုပ်စုတွင်ပါဝင်သော ကျေးရွာများ

၁။ မဲဒီး ၂။ တောင်ဖီလာ ၃။ မင်းတဲကုန်း ၄။ အနောက်ကန်

၄။ ကျေးရွာ၏အခြေခံအချက်အလက်များ

ကျေးရွာသမိုင်းအကျဉ်း

မကောက်ကန်ကျေးရွာ သမိုင်း

- မကောက်ကန်ကျေးရွာသည် မြောက်ဘေးလှိုင်၊ ကျေးရွာ မှ
 ဦးထွက်လာသောရွာဖြစ်ပြီး မြောက်ဘေးလှိုင်၊ ဇန့်၊ ရခဲ၊
 စောင်ဖီလာတို့ ဖြင့် ဘက်စုံလျက်ရှိပါသည်။ မြောက်ဘက်
 ဖြို ဖြင့် ၁၇ မိုင် ရှေ့လှိုင်ကွေးပြီး မြို့စား မြို့စား
 တွင် ပါဝင်ပါသည်။ ကျေးရွာဝင် လမ်းများမှာ မြေသား
 လမ်း ဖြစ်ပြီး နတ်ကတစ် မှ ရှေ့ဖြင့် လမ်းစိုက်ခြင်း
 လှေဖျား လို လှေဖျားကြပါသည်။ နှစ်ခြေ (၄၃) မီတာ
 ရှိပြီး လူဦးရေ (၂၀၄) ယောက် ရှိပါသည်။ မကောက်
 ဘက်တွင် ငှက် ၁ စောင် ကျောင်း ဖြင့် ငှက် ၁ စောင် ရှိပြီး
 ငှက် ၁ ဦး ရှိပါသည်။



- ထိခိုက်လွယ်သောအုပ်စုများလူဦးရေ (သက်ကြီး၊ မြေယာမဲ့၊ မသန်စွမ်းအုပ်စုများ)

သက်ကြီး	မြေယာမဲ့	မသန်စွမ်း
ကျား (၈)၊မ (၅)	ကျား (၃)၊မ (၁)	ကျား (-)၊မ (-)

- ကျေးရွာတွင်းရရှိနိုင်သော ဝန်ဆောင်မှုများ (ကျန်းမာရေးဆေးခန်း၊ စာသင်ကျောင်း)

ဆေးရုံ/ဆေးခန်း	စာသင်ကျောင်း	စာကြည့်တိုက်	မူကြိုကျောင်း	ဈေး
မရှိ	မရှိ	မရှိ	မရှိ	မရှိ

- ရွာသူရွာသားများ၏ အဓိကစီးပွားရေးလုပ်ငန်း (စိုက်ပျိုးမွေးမြူရေး၊ အခြားသီးနှံများ)

မွေးမြူရေး		စိုက်ပျိုးရေး		အခြား
နွား	ဆိတ်	စပါး	နှမ်း/ပဲ	ဆံပင်လုပ်ငန်း

- အဓိကရရှိနိုင်သောအရင်းအမြစ်များ

ကျောက်	သဲ	ကျောက်ဆွေး	လှင်းမြေ	အခြား
မရှိ	မရှိ	ရှိ	ရှိ	မရှိ

- ကျေးရွာနှင့်သက်ဆိုင်သောအခြားအရင်းအမြစ်များ

သောက်သုံးရေရရှိနိုင်မှု	မြေလွတ် မြေရိုင်း	ဆည်ရေသောက်ဖို့ရိယာ	အခြား
ရှိ	မရှိ	ရှိ	မရှိ



၅။ လူထုပူးပေါင်းပါဝင်သော လူမှုဆန်းစစ်ခြင်းနှင့် အကဲဖြတ်ခြင်းလုပ်ငန်းစဉ်(PSA/ PRA) အကျဉ်းချုပ်ဇယား

စဉ်	ကရိယာများ (PRA Tools)	ရက် စွဲ	ဦးတည်အုပ်စုနှင့် ရည်ရွယ်ချက်များ	တက်ရောက်သူ			အဓိကဆွေးနွေးချက်များ
				ကျား	မ	ပေါင်း	
၁	ကျေးရွာလူမှုရေး၊ အရင်းအမြစ်ပြမြေပုံ (Social Map/ Resource Map)	၇.၂.၂၀၁၇	ရပ်မိရပ်ဖ၊ ကော်မတီဝင်များ၊ ကျေးရွာလူထုများ မြေပုံအားအသုံးပြု၍ ၎င်းတို့၏ အဓိကပြဿနာများ၊ အရင်းအမြစ်များနှင့် အခြေခံအဆောက် အအုံများ၊	၁၅	၁၀	၂၅	ကျေးရွာလူထု၏ ထင်ရှားသောမြေနေရာ၊အခြေခံ အဆောက်အအုံများ၊တိုင်းရင်းသ ားနှင့် ဘာသာရေး အဖွဲ့အစည်းများ၊မသန်စွမ်းသူရှိ သည့်အိမ်ထောင်စုများ၊အမျိုးသ မီးဦးဆောင်သည့်အိမ်ထောင်စုမ ျား၊လူမှုရေးဆိုင်ရာအချက်အလ က်များ။ ပြဿနာများနှင့် ဖြစ်နိုင်ခြေရှိသောအဆောက်အ အုံဦးသစ်များ
၂	ဥစ္စာနေကြွယ်ဝမှုအ ဆင့်သတ်မှတ်ခြင်း(Wealth Ranking)	၇.၂.၂၀၁၇	ကျေးရွာအတွင်းစီးပွ ားရေးအခြေအနေက ွဲခြားသောအုပ်စုများ ကိုစိစစ်ရန် ချမ်းသာ၊ အလယ်အလတ်၊နွမ်း ပါး၊ အလွန်နွမ်းပါးအုပ်စ ုများ	၂၀	၃၀	၅၀	ကျေးရွာအတွင်းရှိအိမ်ထောင်စုမ ျားအားလူမှုစီးပွားအခြေအနေအ လိုက် အုပ်စုများသတ်မှတ်ပေးခြင်း
၃	ကျေးမရေးရာကဏ္ဍ # ၁ ပိုင်ဆိုင်မှုနှင့်ခွဲခြမ်းစိ တ်ဖြာမှု	၇.၂.၂၀၁၇	အမျိုးသားနှင့်အမျိုး သမီးများ(အရင်းအ မြစ်ပိုင်ဆိုင်အသုံးချ မှု)	၁၅	၁၀	၂၅	အမျိုးသားနှင့်အမျိုးသမီးများ(အရင်းအမြစ်ပိုင်ဆိုင်အသုံးချမှု၊ ထိန်းချုပ်မှုအားခွဲခြမ်းစိတ်ဖြာခြင် း)။
၄	ရာသီခွင်ပြပြက္ခဒိန် (Seasonal Calendar)	၇.၂.၂၀၁၇	ကော်မတီဝင်၊ အမျိုးသမီး၊ အမျိုးသားများ	၂၀	၁၅	၃၅	ကျေးရွာတွင် တစ်နှစ်ပတ်လုံးကွဲပြားခြားနား သောအချိန်အလိုက် ဖြစ်ပျက်ဆောင်ရွက်ခဲ့သည့်ရာ သီဥတု၊ စိုက်ပျိုးသီးနှံများ၊ လယ်ယာလုပ်ငန်းများ၊ နေ့စားလုပ်ငန်းများ၊ မွေးမြူရေးလုပ်ငန်းများ၊ ဝမ်းစာဖူလုံမှု နှင့် ပွဲတော်များ



၅	ကျားမရေးရာ# ၂ ပင့်ကူအိမ် ကွန်ယက် (Spider Web)	၆.၂.၂၀၁၇	အမျိုးသားများ နှင့် အမျိုးသမီးများ	၁၃	၁၅	၂၈	ကျေးရွာအတွင်းရှိအမျိုးသမီးများ ၏ အခြေအနေကိုသိရှိစေရန်တန်း တူအခွင့်အရေးရရှိမှု နှင့် မရရှိသည့် အကြောင်းအရင်း၊ ပညာရေးအတွက်ဆုံးဖြတ်ချက်ချ ခြင်း၊ အိမ်မှုကိစ္စဆောင်ရွက်မှု
၆	အဖွဲ့အစည်းချိတ် ဆက်ပုံ- ပင်းပုံစံ(Venn Diagram)	၆.၂.၂၀၁၇	ကျေးရွာအုပ် ချုပ်ရေးအဖွဲ့၊ ကျေးရွာစီ/ ထောက်အဖွဲ့	၁၅	၁၈	၃၃	ကျေးရွာတွင်းရှိအဓိကအုပ်စုများ၊ အဖွဲ့အစည်းများတည်ရှိနေမှုကိုသိ ရှိရန်၊ ၎င်းအဖွဲ့ အစည်းများ၊အုပ်စုများ ဆက်စပ်နေမှုပူးပေါင်းဆောင်ရွ က်မှုအားသိရှိနိုင်ရန်၊
၇	ကျေးရွာ၏မျက်မှန်း ချက်(၄)နှစ်စာကျေး ရွာဖွံ့ဖြိုးရေးအစီအ စဉ်	၇.၂.၂၀၁၇	အမျိုးသားအုပ်စု၊အ မျိုးသမီးအုပ်စု၊လူင ယ်အုပ်စု၊ ရပ်မိရပ်ဖအုပ်စု	၂၀	၁၅	၃၅	ကျေးရွာသားများ၏ မဲပေးရွေးချယ်ထားသည့် ဖွံ့ဖြိုးတိုးတက်ရေးလုပ်ငန်းစဉ်များ အားဦးစားပေးအလိုက်သတ်မှ တ်ချက်



ကျေးရွာသယံဇာတပြမြေပုံ

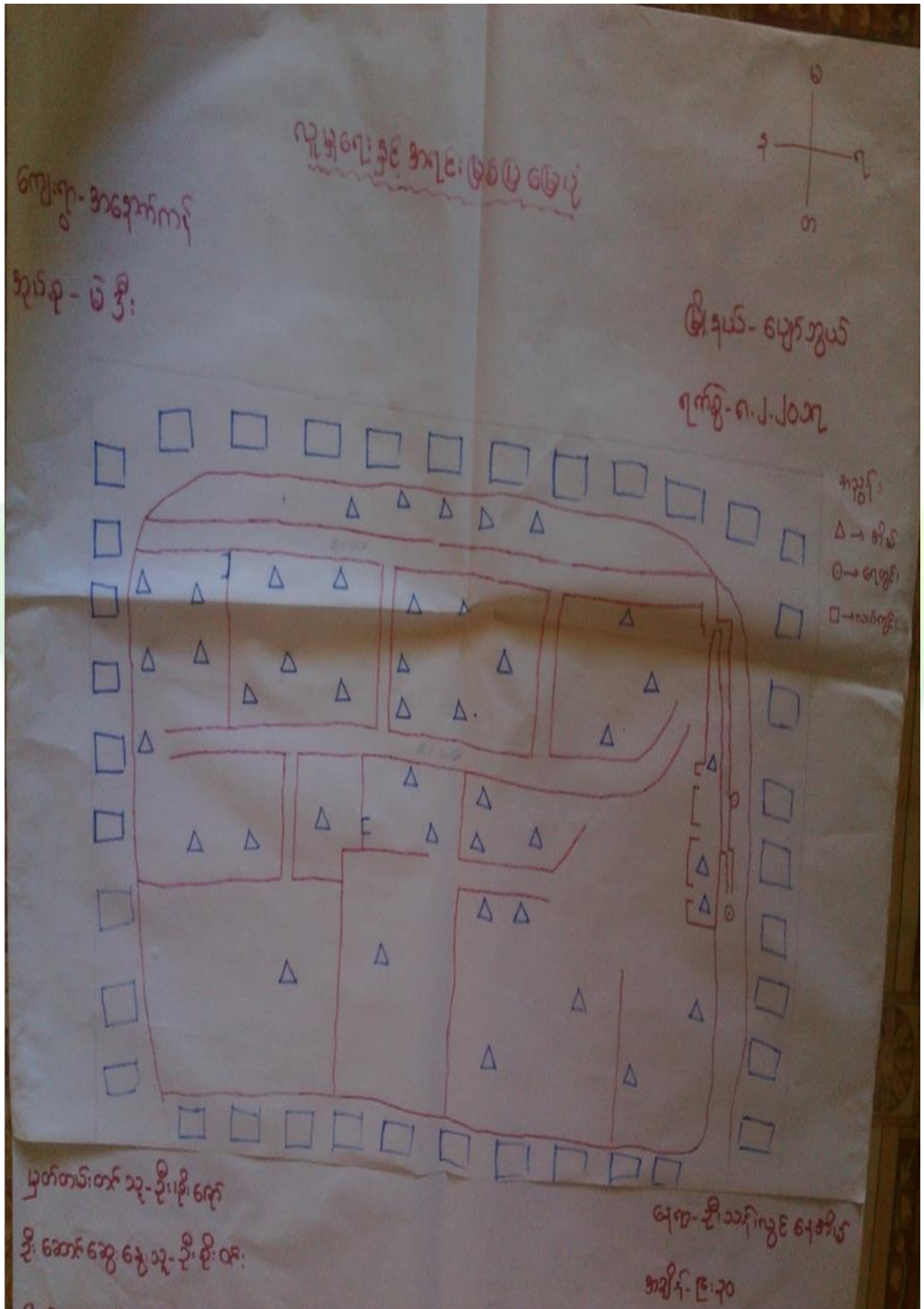



ကျေးရွာမြေပုံသုံးသပ်ချက်။

လူမှုရေးနှင့် အကျိုးဖြစ်ထွန်းမှု
ဆွေးနွေးခြင်းနှင့် ဆန်းစစ်ခြင်း

> ကျေးရွာတွင် နယ်ယာလုပ်ငန်းတွင် အဓိကထားလုပ်ကိုင်၍ အသက်မွေးဝမ်းကျောင်း ပြုရသည်။

ဆံပင်လုပ်ငန်း သည် ကျေးရွာတွင် အဓိက ထွက်ရှိသော လုပ်ငန်းတစ်ခုဖြစ်သည်။

> ဧကစားလမ်း၊ ဂွေလမ်းလမ်း တို့ဖြင့် ဖြစ်ပေါ်ခဲ့ခြင်း။

မိုးတွင်းကာလ ဧကစားလမ်းများ ပျက်စီးခြင်း ဖြစ်ပေါ်ခဲ့ခြင်း။

> စာသင်ကျောင်း၊ မရှိ၍ စာသင်ကျောင်း၊ ဆေးကုသရေး အဖွဲ့၊ ဆေးကုသရေး အဖွဲ့ ဖြစ်ပေါ်ခဲ့ခြင်း။

> ဂွေလမ်း၊ အင်းကြီး၊ ကျောင်းလမ်းတို့ ဖြစ်ပေါ်ခဲ့ခြင်း။



ကျေးရွာအရင်းအမြစ် ပိုင်ဆိုင်မှုသုံးသပ်ခြင်း။

ပိုင်ဆိုင်မှု သုံးသပ်ခြင်း (အကျဉ်းချုပ်) ဖြစ်ထိန်းချုပ်ချယ်မှု

ကျေးရွာ အနောက်ကန်
အုပ်စု - မိဒီး

ဖွဲ့စည်းရေးအဖွဲ့
ရက်စွဲ - ၆.၂.၂၀၁၇

လယ်စိုက် ခက်	အားလည်း	ရေတွင်း	ဒုက္ခသည် ဝတ်
ရေစိုက်	ဝင်း	ဆိုင်ကယ်	
	ယာအင်း		

အောက်ဆွေးနွေးသူ ဦးစိုးကျော်
ဆွေးနွေးသူ - ကျား (၅)၊ မ (၁၀)

နေ့စဉ်- ဦးသန်းလွင် အိမ်
အချိန်- ၃:၅၀



ပိုင်ဆိုင်မှုသုံးသပ်ခြင်း။

ပိုင်ဆိုင်မှု သုံးသပ်ခြင်း
ဆွေးနွေးခြင်း နှင့် သုံးသပ်ခြင်း

လယ်ထွက်စက်၊ နွားကျဉ်း၊ ရေစုတ်စက်၊ ထင်းတို့ကို အမျိုးသားတို့က
ထိန်းချုပ် အသုံးပြုသည်ကို တွေ့ရခြင်း

အုပ်ချုပ်စက်ကို အမျိုးသားတို့က ထိန်းချုပ် အသုံးပြုသည်ကို တွေ့ရှိ
ရခြင်း

လယ်ယာ၊ ဆိုင်ကယ်၊ ရေတွင်းတို့ကို အမျိုးသား၊ အမျိုးသမီးတို့က ထိန်း
ချုပ် အသုံးပြုနေသည်ကို တွေ့ရှိရခြင်း

⇒ အမျိုးသား၊ အမျိုးသမီးတို့သည် သူ့နေရာနှင့်သူ ထိန်းချုပ်အသုံးပြုနေ
သည်ကို တွေ့ရခြင်း



၅။ ကျေးရွာ၏လူမှုစီးပွားအဆင့်သတ်မှတ်ခြင်း။ (Wealth Ranking)

ကျေးရွာ၏လူမှုစီးပွားအဆင့်သတ်မှတ်ခြင်း။

နောက်ကျ
ခို: မြို့. ဒုယံ - မျော့ဘွယ်
ရက်စွဲ - ၇.၂.၂၀၁၇

သတ်မှတ်ချက်	အိမ်ခြေအရေအတွက်	ရာခိုင်နှုန်း
တိုက်အိမ်၊ လယ်ခြေ (၇) ဧက၊ ဆိုင်ကယ် လယ်ထွက်စက်၊ ခွား (၅) ဧကောင် အထက်	၁၅	၃၅%
သွယ်မိုး၊ မျှော်ခင်း၊ လယ်ခြေ (၁) ဧက မှ (၇) ဧကအထိ၊ ခွား (၁) ဧကောင် မှ (၅) ဧကောင်၊ ဆိုင်ကယ်	၂၀	၄၅%
သွယ်မိုး၊ ကြမ်းခင်း၊ လက်ကွတ် လက်စား၊ ဆိုင်ကယ်	၈	၁၈%
	၄၃	၁၀၀%



ဥစ္စာနေကြွယ်ဝမှုသုံးသပ်ချက်။

ဥစ္စာခေတ် ကြွယ်ဝမှုလျာ

ဆွေးနွေးခြင်း နှင့် သုံးသပ်ခြင်း

⇒ ဤ ကျေးဇူးတင် နှစ်ပတ် သော နှစ်ပတ်ထောင် စု (၈) နှစ် ဤ သည်၊

⇒ ကျေးဇူးတင် နှစ်ပတ် သော နှစ်ပတ်ထောင် စု သို့မဟုတ် လူ့ နှစ်ပတ် နှစ်ပတ် ပေါ်
 လျား ခြင်း၊ မကြာဘဲ ၊ သို့မဟုတ် ဝင် နှစ် နှစ် နှစ် နှစ် သည်၊

⇒ နှစ်ပတ် ဆွေးနွေးရာတွင် ဆွေးနွေး နှစ်ပတ် နှစ်ပတ် နှစ်ပတ် နှစ်ပတ် နှစ်ပတ်
 သို့မဟုတ် နှစ်ပတ် သော နှစ်ပတ် သည် နှစ်ပတ် သော နှစ်ပတ် သော နှစ်ပတ်
 သော နှစ်ပတ် ၊ ကျေးဇူး ဆွေးနွေး နှစ်ပတ် သည် ဆွေးနွေး နှစ်ပတ် သည်
 ဝင် နှစ်ပတ် နှစ်ပတ် နှစ်ပတ် သော နှစ်ပတ် သော နှစ်ပတ် သော နှစ်ပတ်



ရာသီခွင်ပြ ပြက္ခဒိန်။

ရာသီခွင်ပြ ပြက္ခဒိန်

ကျေးဇူး-အေးမှတ်ကန်
အုပ်စု- မဲဒီ

မြို့နယ်- မြောက်ဘွယ်

ရက်စွဲ- 7.2.2017

အကြောင်းအရာ	တန်ခူး	ကဆုန်	ဒုလှန်	ဝါဆို	ဝါခေါင်	တော်သလင်း	သီတင်းကျွတ်	တန်ဆေးမူး	ခုတော်	ပြာသို	တပို့တွဲ	တန်ဖော်
မိုးကုန်းရေး												
ဆံပင်လှုပ်ငန်း												
ရာသီဥတု												
ပွဲတော်	x	x	x	+	x	x		x	x		+	+
ကျန်မာရေး	x	x	x	x	x	x	x	x	x	x	x	+
ဝေဖန်												
အမှတ်												



၆။ ရာသီခွင်ပြ ပြက္ခဒိန် သုံးသပ်ချက်

ရာသီခွင်ပြ ပြက္ခဒိန်

ဆွေ၊ နွေ၊ ဇွန်-နှစ် သုံးသပ်ခြင်း

⇒ လယ်ယာလုပ်ငန်းကို တကွလုံး ဒုညါပါ၊ လုပ်ကိုး ဆောင်ရွက် ရှေ့ ဖြစ်၊

⇒ ဆံပင် လုပ်ငန်း သည်လည်း ရာသီမပြေ၊ အဖွဲ့ ဝေငွေ ရှိ ဖြစ်၊

⇒ အမျိုး သမီးတို့ လုပ်ငန်း သည် ကောက်ချိတ် ၊ ငရုတ်သီး၊ ခွတ် ၊ ဆံပင် ဖြစ်၊ စသည်တို့ဖြစ် ဖြစ်၊

⇒ အမျိုး သားများ မှ တာဝန်ခွဲယူ မှာ နှစ် ကျား ၊ မ ချေးရာ သိခြင်း လက်ခံလာ ဆောင် ဖြောင့် ဆွေ နွေ ဖြစ်၊

⇒ အမျိုး သား ၊ အမျိုး သမီး ၊ လုပ်ငန်း တို့လျှင် ဝေငွေ တစ်တို့ ရမည်ကို ဆွေ နွေ ဖြစ်၊



ပင်းပုံစံကိုသုံးပြု၍ အဖွဲ့အစည်းများချိတ်ဆက်မှု

ပင်းပုံစံ (ဖွဲ့စည်းချိတ်ဆက်မှု)

ကျေးဇူး-အနောက်ကန်
အင်းစိန် - မ-ဒီ

ဦးသန်း-ပျော်အောင်
ရက်စွဲ-၆.၂.၂၀၁၇

လူငယ်ဖွဲ့

ကျေးဇူးလူထု

ကျေးဇူးအဖွဲ့အစည်းများ

မိုးသား

ဦးစိုးအိန်

ဝဠာပေ

အိမ်ထောင်စု

ဦးဆောင်ဆွေးနွေးသူ- ဦးဖိုးကျော်
မိတ်ဆွေးနွေးသူ- ကျား (၁၄)၊ မ (၁၈)

ကျေးဇူးရှိသူကွဲ
အချိန်- ၂-၃ ဇာ



ပင်းပုံစံ

ကျေးဇူး-အဆောက်ကန်
အုပ်စု - မဲဒီ

မြို့နယ်-ချောက်ဘွယ်
ရက်စွဲ - ၆.၂.၂၀၁၇

ကျေးဇူးအဖွဲ့ အစည်း (ရွာစွန်း)

ကျေးဇူးမြို့ပအဖွဲ့ အစည်းများ

အုပ်ချုပ်ရေးမှူး

ရဲစခန်း

ရပ်မီရပ်ဖ

မြေတိုင်းစာရေး

လူငယ်အဖွဲ့

လဝက

မီးသတ်အဖွဲ့

စည်ပင်

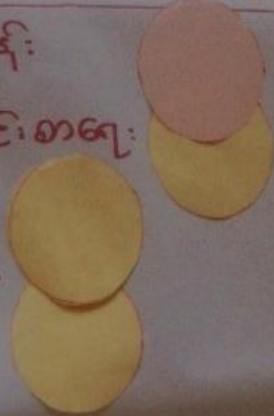

ဦးဆောင်ဆွေးနွေးသူ- ဦးဖိုးကျော်

ကျေးဇူးဦးဆောင်သူ

ဒါဝှက် ဆွေးနွေးသူ- ကျား (၁၅)၊ မ (၁၈)

အချိန်- ၂:၃၀



သုံးသပ်ချက်

ဗြင်းပုံစံ

ဆွေးနွေး ဖြစ်၊ ခြင်း သုံးသပ် ဖြစ်

၁။ ကျေးဇူးတင် ရာအားဖြင့် သုံးသပ် အဖွဲ့ အစည်း များ နှင့် အတူ ဖွဲ့ ဖြိုး ရေး ဂျပန် ငန်း များ ကို ဆောင် ဖွဲ့ က် ရေး သည်။

၂။ ဂျပန် အဖွဲ့၊ ဗဟို ဂျပန် အဖွဲ့ များ မှာ သာ ရေး၊ နာ ရေး ဂျပန် ငန်း များ တွင် အစီအစဉ် နှစ် ဆောင် သည်။

၃။ အုပ်ချုပ် ရေး များ အဖွဲ့ သည် မြို့၊ နယ် အုပ် ရေး များ အဖွဲ့၊ ရှေ့ စခန်း နှင့် ကျေးလက် နှစ် နှစ် နှစ် အက် ဝတ္တံ အဆောင် ဖွဲ့ က် သည်။

၄။ မြို့သတ် အဖွဲ့ သည် ဂျပန် ဂျပန် ဂျပန် မြို့ ရေး ဂျပန် ဂျပန် အတွက် ရေး စဉ် ရေး စဉ် နှစ် ဆောင် ဖွဲ့ က် ပေး သည်။



ပင့်ကူအိမ်ကွန်ယက် နှင့် သုံးသပ်ချက်

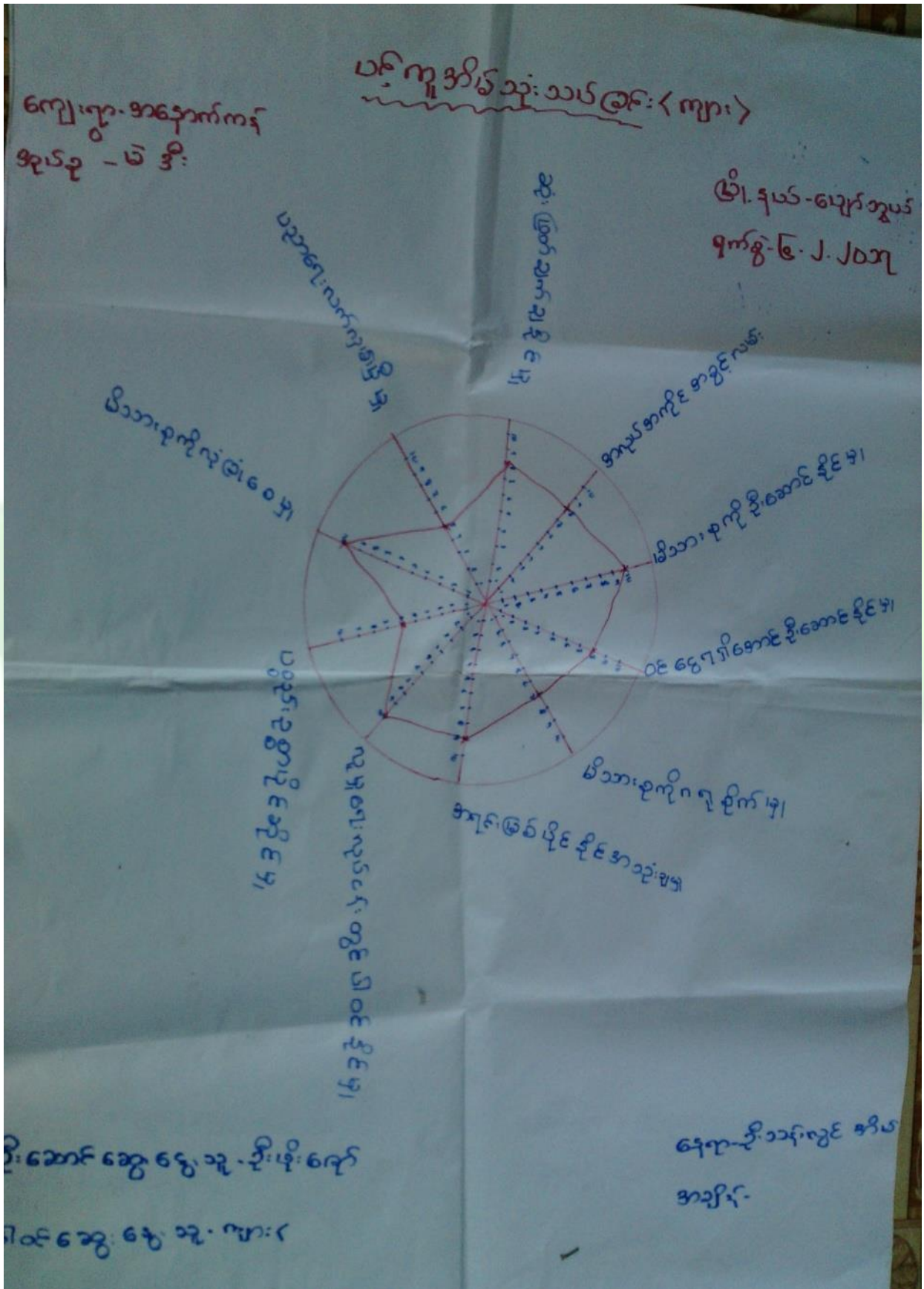



ပြင်ပကုဒ်အသုံးသပ်ခြင်း (၈)

ကျေးဇူး-အထောက်အကူ
အုပ်စု - ၆၆

မြို့နယ်-ဆွေစု
ရပ်ကွက် -

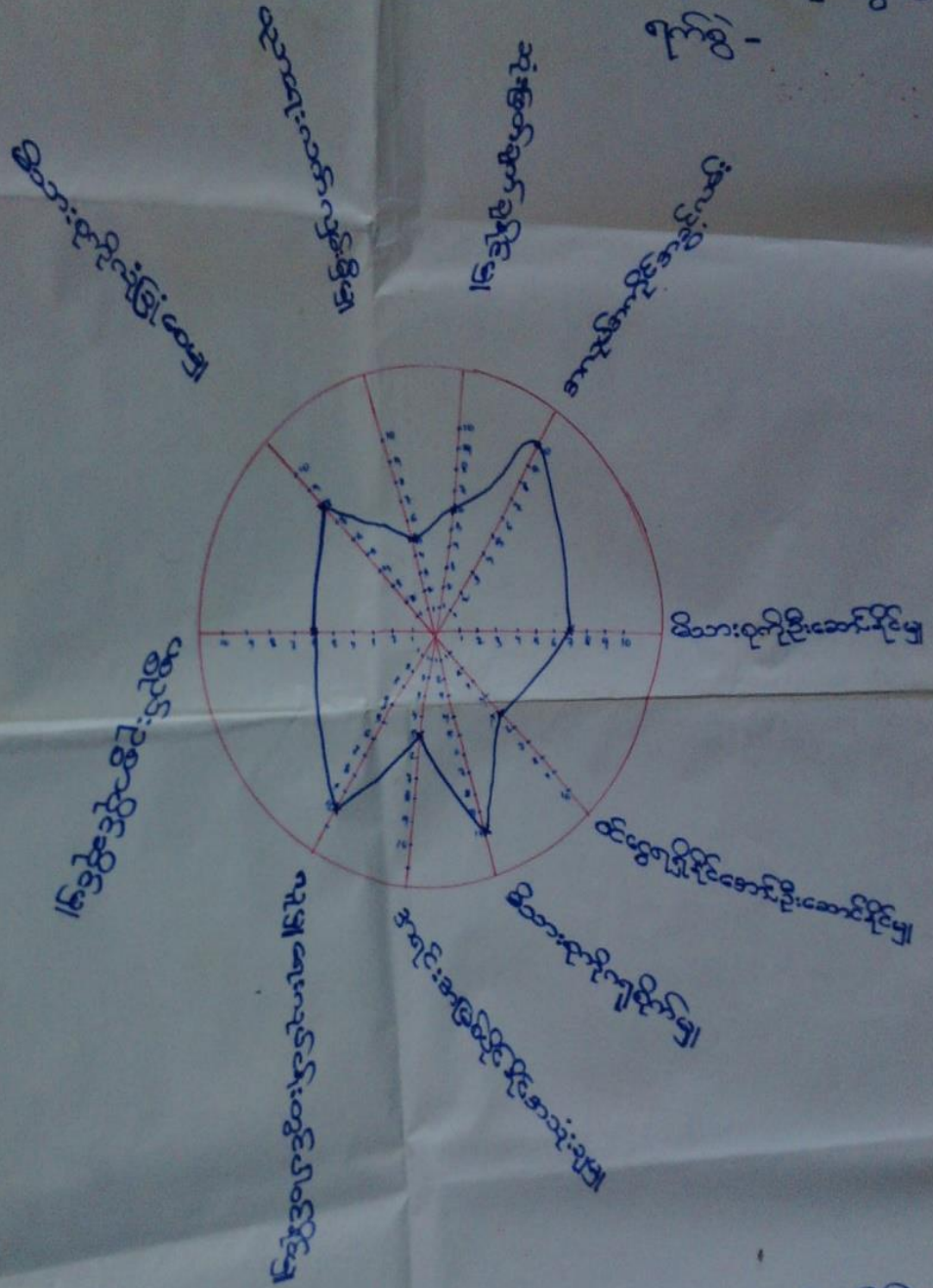

ဦးဆောင်ဆွေးနွေးသူ - ဦးစိုးမော်
ပါဝင်ဆွေးနွေးသူ - ၈

ကျေးဇူး - ဦးသန်းလွင် အိမ်
အချိန် -



ပင့်ကူအိမ်ကွန်ယက်သုံးသပ်ချက်။

ပင့်ကူအိမ်သုံးသပ်ခြင်း

ဆွေးနွေးခြင်း နှင့် သုံးသပ်ခြင်း

⇒ ကျ်ကျေးရွာတွင် အမျိုးသမီးတို့ မှာ အလုပ်ကိုင် အခွင့်လမ်း မျှော်မှီ ၇ ဂျီ သည်
ကို တွေ့ရှိ ၇ ခြင်း

⇒ အမျိုးသမီးတို့ မှာ အလုပ်ကိုင် အခွင့်လမ်း မျှော်မှီ ၇ ဂျီ သော်လည်း အမျိုးသား
တို့ မှာ ဝင်ငွေ ၇ ဂျီ အောက် ဦး ဆောင် နိုင် ခြင်း မှာ အမျိုးသားတို့ ဖါလုပ်
ငန်း သည် ဝင်ငွေ ပိုကောင်း ခြင်း ကြောင့် ဖြစ်သည်။

လူမှု မှုရေးလုပ်ငန်း တွင် အမျိုးသား၊ အမျိုးသမီးတို့ တန်းတူ ဆောင်ရွက်
နိုင် သည်ကို တွေ့ရှိ ခြင်း

⇒ ပညာရေးလုပ်ငန်း တွင် အမျိုးသား၊ အမျိုးသမီးတို့ တန်းတူ ဖြစ် ၇ သည်
ကို တွေ့ရှိ ၇ ပါ သည်။

⇒ အရပ်ရပ် ပိုင် နိုင် အသုံးဆိုင်မှု တွင်လည်း အမျိုးသားတို့က ပိုမို အသုံး
ဆိုင် သည်ကို လည်း တွေ့ရှိ ပါ သည်။



၇။ ကျေးရွာ၏ မျော်မှန်းချက်(၄)နှစ်စာကျေးရွာဖွံ့ဖြိုးရေးအစီအစဉ်

စာမျိုးသစ်တို့ အသက်ခံပြုသောများ	နောင်(၅)နှစ်မျောက်များ ချက်	ဖွံ့ဖြိုးရေးလုပ်ငန်းများ
* ဘုန်းဇွဲကျောင်းလမ်းဖြူဖြူ (သွားလာရန် အင်အားပေးခြင်း)	* လူမှုရေး၊ သာသနာရေး အစေအရာ ကောင်းမွန်လာခြင်း	* ဘုန်းဇွဲကျောင်းလမ်းဖြူဖြူရန်
* ရေတွင်းလမ်း၊ ရေကန်များ သွားလာမှုရန် အင်အားပေးခြင်း	* အသွားအလာကောင်းမွန်လာပြီး ရေကို အချိန်မှန်ခံယူရန် အခြားကုန်ပစ္စည်းကို ပိုမိုလုပ်ငန်းခွင် ဖြစ်စေခြင်း	* ရေတွင်းလမ်းဖြူဖြူရန်
* ရွာလယ်လမ်း၊ မြို့ကွဲသည်အထိ စိုက်ပျိုးရေးများ စီမံခြင်း	* ကျွဲအတွင်း သာယာဖွံ့ဖြိုး လာမည်	* ကျွဲတွင်းလမ်းဖြူဖြူရန်
* မူကြိုကျောင်း (ကလေးများ ပညာသင်ယူရန် အင်အားပေးခြင်း)	* ကလေးများ ကျောင်းတက်များ လာပြီး ပညာတတ်ပေါ်များ လာမည်	* စာသင်ကျောင်း တောက်လုပ်ရန် (မူကြို)
* ရေတွင်း၊ ရေစင်၊ မြို့တွင်း အင်္ဂါ ရေကန်များ အင်အားပေးခြင်း	* အချိန်ကုန် သက်သာပြီး ကျန်သောလုပ်ငန်းများ ပိုမို လုပ်ဆောင်လာနိုင်မည်	* ရေတွင်း၊ ရေစင် ဖြူလုပ်ရန်
* များသည့် ရေကန်၊ ကျွဲ၊ ကျွဲများ ရေတိုက်ရန် အင်အားပေးခြင်း	* ကျွဲ၊ ကျွဲများ အတွက် ရေသောက်ရန် အားပေးစေမည်	* အများသုံး ရေကန် ဖြူဖြူ



ချိုးသားများ၏ ဖြစ်ရပ်/အခက်ခဲများ	ဘေးအန္တရာယ် ရှောင်ရှားရန် နည်းလမ်းများ	ဖွံ့ဖြိုးရေးလုပ်ငန်း
မိုးကြီးကျောင်းလမ်း (အိမ်လမ်းပေါ်ခတ်ခြင်း)	ကျောင်းကန်များ၊ အိမ်အောက်များ ကျောင်းပျက်ခြင်း	ကျောင်းလမ်းအောက် အောက်ခြေ
ကွင်းလမ်း (ရေလျှော်ခတ်ခြင်း)	အနားယူရာကောင်းမွန်ပြီး ရေကိုအချိန်မှန်ခပ်ယူ အခြားလုပ်ငန်း ပိုမိုလုပ်နိုင်ခြင်း	ရေကွင်းလမ်းအောက် ချိတ်
လမ်းလမ်း မိုးကုသည့်အခါ ဝိုင်းတွင်း ရေများ စီးဝင်ခြင်း	ရေကွင်းတွင်း သာယာဖွံ့ဖြိုးလာမည်	ရေကွင်းလမ်း အောက်ခြေ
ကြီးကျောင်း (ကလေးများ ပညာသင်ယူရာ ပိုမိုခက်ခဲခြင်း)	ကျောင်းတက်များ လာပြီး ပညာသင်ယူခြင်း	ကျောင်းတက်များ
တွင်း၊ ရေစင် (မိုးတွင်းအခါ ရေလျှော်ခတ်ခြင်း)	အချိန်ကုန်သက်သာပြီး ကျန်းမာရေးလုပ်ငန်းတွင် ပိုမိုလုပ်ဆောင်လာနိုင်မည်	ရေကွင်း၊ ရေစင် ဆောက်လုပ်ခြင်း



ကျေးဇူး - အဆောက်ကန်
 အုပ်စု - ပီဒီ

မိုး.၃၀၀ - မျက်ဘွယ်
 ရက်စွဲ - ၇-၂-၂၀၁၇

စဉ်	ဖွဲ့.ဖွါး.ပေး.လုပ်ငန်း.များ	အဆို ပြု.သူ	မိ.ရေ.အ.ကွက်
၁.	ရေတွင်းလမ်း	ကျား + မ	၁၀၀
၂.	ဂူလယ်လမ်း	ကျား + မ	၇၀
၃.	ရေတွင်း / စင်	ကျား + မ	၅၀
၄.	ဂူမုဒ်လမ်း	ကျား + မ	၃၀
၅.	မ.ဖွါး ကျောင်း	ကျား + မ	
၆.	အများသုံး ရေကန်	မ	



၆။ ကော်မတီဝင်များရွေးချယ်ခြင်းနှင့်ကျေးရွာဖွံ့ဖြိုးရေးအစီအစဉ်ဆောင်ရွက်မှုမှတ်တမ်းဓါတ်ပုံများ



ကော်မတီရွေးချယ်ရန် မဲရေတွက်နေစဉ်



စီမံကိန်းမိတ်ဆက်အစည်းအဝေးမှတ်တမ်းဓါတ်ပုံ



အမျိုးသမီးများပင့်ကူအိမ်ကွန်ယက်ရေးဆွဲနေစဉ်မှတ်တမ်းဓာတ်ပုံ



ကျေးရွာဖွံ့ဖြိုးရေးဦးစားပေးမဲပေးရန်တန်းစီနေကြစဉ်



ကျေးရွာလုပ်ငန်းခွဲအတွက်အခက်အခဲများဖော်ထုတ်ဆွေးနွေးစဉ်



၇။ ကော်မတီဝင်များစာရင်း

ကော်မတီဝင်များစာရင်း: ဘဏ္ဍေကန်ကျေးရွာ၊ ၅၅: ဗဟို

စဉ်	အမည်	ကျား-မ	ရာထူး
၁	ဦးဦးဝင်း	ကျား	ကျေးရွာပိတ်ခိတ်၊ မထောက်မရွံ့ပြုကော်မတီ
၂	ဒေါ်အိအိလွင်	မ	"
၃	ဦးထွန်းစို	ကျား	ယပ်ယူဇေး၊ ဘဏ္ဍေကန်
၄	ဦးဝင်းကျွတ်	ကျား	"
၅	ဒေါ်မေမေမြင့်	မ	"
၆	ဦးသန်းခွင်	ကျား	လှိုင်လှိုင်ပတ်မြေဇွန်ဘိန်း၊ ဘဏ္ဍေကန်
၇	ဦးထင်ထင်	ကျား	"
၈	ဒေါ်သန်း	မ	"
၉	ဦးဦးမြင့်	ကျား	ကျေးရွာ ဘဏ္ဍေကန်၊ ဘဏ္ဍေကန်
၁၀	ဦးတင်တင်	ကျား	ဆောင်ရွက်၊ မြီးမြေဇွန်
၁၁	ဦးကျော်စန်း	ကျား	"
၁၂	ဒေါ်လှလှ၊ သန်း	မ	"
၁၃	ဦးနန်းစန်း	ကျား	မေတ္တာစိုက်၊ ကျေးရွာ၊ တာဝန်ခံ
၁၄	ဒေါ်အေးအေး	မ	"
၁၅	ဦးကျော်စို	ကျား	ဆရာတော် ဝန်ထမ်း
၁၆	ဒေါ်မေ	မ	"
၁၇			
၁၈			
၁၉			
၂၀			
၂၁			
၂၂			
၂၃			
၂၄			
၂၅			

စုစုပေါင်း: (၁၆) ယောက် ကျား- (၁၀) ယောက် +မ- (၆) ယောက်

ကျေးရွာအုပ်စုစီမံကိန်းအထောက်အကူပြုကော်မတီ

.....ဦးဦးဝင်း..... ကျေးရွာအုပ်စုစီမံကိန်းအထောက်အကူပြုကော်မတီ၊ ဥက္ကဋ္ဌ
ဒေါ်အေးအေးမြင့်..... ကျေးရွာအုပ်စုစီမံကိန်းအထောက်အကူပြုကော်မတီ၊ ဥက္ကဋ္ဌ

.....ဦးသန်းခွင်..... ကျေးရွာအုပ်စုစီမံကိန်းအထောက်အကူပြုကော်မတီ၊ သဘောရေးဥက္ကဋ္ဌ

မှတ်တမ်းတင်သူ
အမည်။

ရာထူး။ လူထုစည်းရုံးရေးမှူးရက်စွဲ။/...../.....



၈။ ကျေးရွာအခြေခံအချက်အလက်များ (ပုံစံ-၁)

ပုံစံ - ၈ - ၁ ကျေးရွာအခြေခံအချက်အလက်များ (Form PC 1)

လယ်ဥယျာဉ်များ၊ ကျေးရွာတစ်ရွာသို့ ပထမဆုံးမိတ်ဆက်ခရီး သွားရောက်သောအခါ လူထုစည်းရုံးရေးမှူးသည် ကျေးရွာခေါင်းဆောင်များအား ကျေးရွာအချက်အလက်များကို မေတ္တာရပ်ခံ၍ တောင်းခံရမည်။ ဤအချက်အလက်များကို စီမံကိန်းမိတ်ဆက်အစည်းဝေးပတ်ပတ်တောင်းခံရမည်။ စီမံကိန်းမိတ်ဆက်အစည်းဝေးတွင် လူထုစည်းရုံးရေးမှူးသည် ဤအချက်အလက်များအား စစ်ဆေးပြီး မှန်ကန်အောင်ပြုလုပ်ရမည်။ ပြီးနောက်တွင် လူထုစည်းရုံးရေးမှူးမှ သတင်းအချက်အလက်ထိသို့ Tablets မှ တာဆင့် ပြသလိုက်ရမည်။		
ကျေးရွာခေါင်းဆောင် အမည် ဦးအောင်	ကျေးရွာခေါင်းဆောင်၏ ဇွန်နံပါတ် ၀၅- ၇၇၁၇၄၅၂၄၆	လူထုစည်းရုံးရေးမှူး၏ အမည် ဦးအောင်
ပြည်နယ်တိုင်းဒေသကြီး	မြို့နယ်	ကျေးရွာ
	ဇွန်နံပါတ်	ကျေးရွာအုပ်စု
		ကျေးရွာ

လူမျိုးစု	အိမ်ထောင်စုအရေအတွက်	ကိုးကွယ်သည့်ဘာသာ	အိမ်ထောင်စုအရေအတွက်
လူမျိုးစု (၁) မြန်မာ	၄၇	ဘာသာ (၁) မြန်မာ	၄၇
လူမျိုးစု (၂) -----		ဘာသာ (၂) -----	
လူမျိုးစု (၃) -----		ဘာသာ (၃) -----	
လူမျိုးစုစရာ -----		ဘာသာစရာ -----	
အခြား	အရေအတွက်		
မသိစွမ်းသူများ	-		
သက်ကြီးရွယ်အိုများ (၆၅ နှစ် နှင့် အထက်)	၁၇		
စစ်ဘေးရှောင်			

	အမျိုးသား (အရေအတွက်)	အမျိုးသမီး (အရေအတွက်)
လူဦးရေ	၉	
လူမျိုးစု (၁) မြန်မာ	၉၇	၁၁၃
လူမျိုးစု (၂) -----		
လူမျိုးစု (၃) -----		
အခြား		
အိမ်ထောင်စုဦးရီး	၃၆	၇

(စ) အခြေခံအထောက်အအံ့ အသုံးအဆောင်များ

စာသင်ကျောင်း	အမှတ် ခြံမိ	ကျန်းမာရေး	အမှတ် ခြံမိ	ဘာသာရေး အဆောက်အအုံများ	အမှတ် ခြံမိ
--------------	----------------	------------	----------------	------------------------	----------------



အထက်တန်းကျောင်း	<input type="checkbox"/>	ဆေးရုံ	<input type="checkbox"/>	ခေတီ	<input type="checkbox"/>
အလယ်တန်းကျောင်း	<input type="checkbox"/>	ကျန်းမာရေးဌာန	<input type="checkbox"/>	ဘုန်းကြီးကျောင်း	<input type="checkbox"/>
မူလတန်းကျောင်း	<input type="checkbox"/>	ကျန်းမာရေးဌာနခွဲ	<input type="checkbox"/>	ဟိန္ဒူဘုရားကျောင်း	<input type="checkbox"/>
မူလကျောင်း	<input type="checkbox"/>	ဆေးပေးခန်း	<input type="checkbox"/>	ရေဝါယာန်ကျောင်း	<input type="checkbox"/>
အခြား	<input type="checkbox"/>	အခြား	<input type="checkbox"/>	ငါ့	<input type="checkbox"/>
				အခြား	<input type="checkbox"/>
မှတ်ချက်		မှတ်ချက်		မှတ်ချက်	

(ဂ) ကျွမ်းကျင်သူများမှတ်တမ်း (ကျေးရွာတွင်နေထိုင်သော သို့မဟုတ် တခြားရွာမှလာရောက်သော ကျွမ်းကျင်သူများ)

(၁) စာသင်ကျောင်း			(၂) ကျန်းမာရေး			(၃) လက်မှုပညာရှင်		
	ရွာတွင်နေထိုင်သူ	အခြားရွာမှလာသူ		ရွာတွင်နေထိုင်သူ	အခြားရွာမှလာသူ		ရွာတွင်နေထိုင်သူ	အခြားရွာမှလာသူ
မူလတန်းပြဆရာ/မ	<input type="checkbox"/>	<input type="checkbox"/>	ဆရာဝန်	<input type="checkbox"/>	U-ES	လက်သမား	၂၃၇	<input type="checkbox"/>
အထက်တန်းပြဆရာ/မ	<input type="checkbox"/>	<input type="checkbox"/>	လက်ဆောက်ကျန်းမာရေးမှူး	<input type="checkbox"/>	<input type="checkbox"/>	ပန်းရံ	<input type="checkbox"/>	၁၇
အလယ်တန်းပြဆရာ/မ	<input type="checkbox"/>	<input type="checkbox"/>	အမျိုးသမီးကျန်းမာရေးဆရာမ	<input type="checkbox"/>	<input type="checkbox"/>	လျှပ်စစ်ကျွမ်းကျင်သမား	<input type="checkbox"/>	<input type="checkbox"/>
မူလကျောင်းဆရာ/မ	<input type="checkbox"/>	<input type="checkbox"/>	သားဖွားဆရာမ	<input type="checkbox"/>	<input type="checkbox"/>	ရေပိုက်သူငယ်သူ	<input type="checkbox"/>	<input type="checkbox"/>
အခြား	<input type="checkbox"/>	<input type="checkbox"/>	ပြည်သူ့ကျန်းမာရေးလုပ်သား	<input type="checkbox"/>	<input type="checkbox"/>	တက်မြင်ဆရာ	<input type="checkbox"/>	<input type="checkbox"/>
မှတ်ချက်			မှတ်ချက်			မှတ်ချက်		

(ဃ) ကျေးရွာသို့ ရောက်ရှိနိုင်သည့် လမ်းအခြေအနေ / ကျေးရွာတစ်ရွာသည် ၎င်း၏ ကျေးရွာအုပ်စုနှင့် ဆက်သွယ်ထားသော လမ်းအခြေအနေ (အောက်ပါတို့ကိုပိုင်းပါ)

ကျောက်ကြမ်းလမ်း ကတ္တရာလမ်း ကွန်ကရစ်လမ်း မော်တော်ဆိုင်ကယ်လမ်း
 ကျောက်ခင်းလမ်း မြေသစ်လမ်း လှသွားလမ်း အခြား _____

(င) ကျေးရွာဖွံ့ဖြိုးမှုစီမံချက်

- (၁) လူထုတော်ပြုစီမံကိန်းမတင်မီ ဤကျေးရွာတွင်ကျေးရွာဖွံ့ဖြိုးမှု စီမံချက်ရှိခဲ့ပါသလား? ဝိုင်ပါ
- (၂) ရှိခဲ့ပါလျှင် ဤစီမံချက်ကို မည်သည့် ခုနှစ်တွင်ပြင်ဆင်ခဲ့ပါသနည်း? နှစ်-----/မသိပါ
- (၃) ဤစီမံချက်ကို ဖြည့်ဆည်းပေးအောင်ပြုခဲ့ပါသလား? ပြုခဲ့ပါသည်/မပြုခဲ့ပါ /မသိပါ

(စ) ခရီးအကွာအဝေး

- (၁) ဤကျေးရွာ၏တော်မှ ၎င်းကျေးရွာအုပ်စု၏တော်အထိ ခရီးမိုင်မည်မျှကွာဝေးသနည်း? မိုင်--၁၅---/မသိပါ
- (၂) ဤကျေးရွာမှ ၎င်းကျေးရွာအုပ်စုတော်အထိ သွားလာရတိုင်ကြာမြင့်သည့်အချိန်

ခြောက်သွေ့ရာသီတွင်ကြာချိန် ၀.၂၀.၃၆ ----- တော်လာရုံ/မော်တော်ဆိုင်ကယ်/မြေလျင်/လား/မော်တော်ဆိုင်/အခြား-----

နွေရာသီတွင်ကြာချိန် ၀.၂၀.၃၆ ----- တော်လာရုံ/မော်တော်ဆိုင်ကယ်/မြေလျင်/လား/မော်တော်ဆိုင်/အခြား-----



(ဆ) ပတ်ဝန်းကျင်ဆိုင်ရာ သဘာဝဘေးအန္တရာယ်

ဤကျေးရွာတွင် ရေကြီးခြင်းကဲ့သို့ သဘာဝဘေးအန္တရာယ်ကျရောက်ဖူးခြင်း ရှိပါသလား။

မရှိပါ ရှိပါသည် ရှိလျှင်ဖော်ပြပါ -----

(ဇ) ကျေးရွာတွင် ဖွဲ့စည်းထားသော အဖွဲ့အစည်းများ

လူထုဝန်ထမ်းစီမံကိန်းမတိုင်မီ ဤကျေးရွာတွင် ကျေးရွာဖွံ့ဖြိုးရေးအတွက် အစိုးရ (သို့) ရွာသားများကတိုင်(သို့) စီမံကိန်းတင်စဉ်မှ ဖွဲ့စည်းထားသည့် အဖွဲ့အစည်းများရှိပါသလား။

(၁) ရွာသားအဖွဲ့

(၂) ရွာသားအဖွဲ့

(ဈ) အထွေထွေအုပ်ချုပ်ရေး ဦးစီးဌာန (GAD) မှ မှတ်တမ်းတင်ထားခြင်း

ဤကျေးရွာသည် အထွေထွေအုပ်ချုပ်ရေး ဦးစီးဌာန (GAD) မှ မှတ်တမ်းတင်ထားမှု ရှိပါသလား။

မရှိပါ ရှိပါသည်

ကျေးရွာခေါင်းဆောင်

အမည် ဒေါ်သန်းလွင်

လက်မှတ် h m နေ့စွဲ ၇.၂.၂၀၁၇

လူထုစည်းရုံးရေးမှူး

အမည် ဒေါ်စိုစို

လက်မှတ် [Signature] နေ့စွဲ ၇.၂.၂၀၁၇



၉။ ပုံစံ ၈-၂။ စီမံကိန်းစက်ဝန်းအချိန်ဇယား

ပုံစံ - ၈ - ၂ - စီမံကိန်းစက်ဝန်းအချိန်ဇယား (PC 2)

လမ်းညွှန်ရွာ၏ သက်ဆိုင်ရာလူထုထုတ်ဖော်ရေးအဖွဲ့/လက်ထောက်နည်းဥပဒေများမှ စီမံကိန်းစက်ဝန်းအဆင့်တင်ဖော်ပြဇယားတိုင်း ကျေးရွာနှင့် ကျေးရွာအုပ်စုအတွက် ဤပုံစံကို ဖြည့်သွင်းရမည်။	
စည်းစိမ်းရေးရာ/ဝန်ထမ်း အမည် - ဒီ.စို.စာန	စက်ဝန်းအားအမှတ်ကြိမ်ပါ စာ.စက်ဝန်း(၁) <input type="checkbox"/> စက်ဝန်း(၂) <input type="checkbox"/> စက်ဝန်း(၃) <input type="checkbox"/>
နေ့စွဲ ၆.၂.၂၀၁၇	စက်ဝန်း(၄) <input type="checkbox"/>
ပြည်နယ်/တိုင်း မန္တလေး	ကျေးရွာအုပ်စု ဇွဲဒီး ကျေးရွာ အစုအဝေး

စီမံကိန်းစက်ဝန်းအဆင့်များ	နေ့စွဲ		အစည်းအဝေးတွင်တက်ရောက်သူအရေအတွက်			
	စတင်သည့် နေ့.	ပြီးဆုံးသည့်နေ့.	အမျိုးသား အရေအတွက်	အမျိုးသမီး အရေအတွက်	အိမ်ထောင်စု အရေအတွက်	လူမျိုးစုတိုက်ရောက်သူ အရေအတွက် နှင့် လူမျိုးစုအမည်
၁။ ကျေးရွာစီမံကိန်း မိတ်ဆက်အစည်းအဝေး	၆.၂.၂၀၁၇	၆.၂.၂၀၁၇	၁၂	၁၉	၃၀	၆၈၀ ၃၀
၂။ ကျေးရွာဖွံ့ဖြိုးရေး စီမံချက်ရေးဆွဲခြင်း အစည်းအဝေး	၇.၂.၂၀၁၇	၇.၂.၂၀၁၇	၁၃	၁၉	၃၂	၆၈၀ ၃၅
၃။ ကျေးရွာအုပ်စု လုပ်ငန်းဆုံးဖြတ်ချက်ချသည့် အစည်းအဝေး	၁၀.၃.၂၀၁၇	၁၀.၃.၂၀၁၇	၁၁	၁၅	၂၆	၆၈၀ ၁၅
၄။ ပြီးနယ်အဆင့် စီမံကိန်းရေးဆွဲရေး နှင့် အကောင်အထည်ဖော်ရေးကော်မတီ၏ စီမံကိန်း သုံးသပ်မှု အစည်းအဝေး			မလို	မလို	မလို	မလို
၅။ ပြီးနယ် စီမံကိန်းရေးဆွဲရေး နှင့် အကောင်အထည်ဖော်ရေး ကော်မတီ၏ဆုံးဖြတ်ချက်ကို ရွာသို့ အသိပေး အကြောင်းကြားသည့် အစည်းအဝေး	၁၆.၅.၁၇	၁၆.၅.၁၇	၂၆	၁၂	၃၈	၆၈၀ ၃၆
၆။ စီမံကိန်းလုပ်ငန်းစွဲစီမံချက်ရေးဆွဲခြင်း အစည်းအဝေး						
၆.၁။ စီမံကိန်းလုပ်ငန်း အကောင်အထည်ဖော် ရေးအစီအစဉ် ရေးဆွဲခြင်း	၁၆.၅.၁၇	၁၆.၅.၁၇	၂၁	၁၂	၃၃	၆၈၀ ၃၃



၆.၂ ဝယ်ယူရေးအစီအစဉ် ရေးဆွဲခြင်း	18.5.17	18.5.17	21	12	33	မဟာ	33
၆.၃၊ ဘဏ္ဍာရေးကုန်ကျမှု လျာထားအစီအစဉ် ရေးဆွဲခြင်း	18.6.17	18.6.17	7	5	12	မဟာ	12
၆.၄၊ ပြင်/ထိန်းသိမ်းရေးအစီအစဉ် ရေးဆွဲခြင်း	18.5.17	18.5.17	21	12	33	မဟာ	33
၇၊ စီမံကိန်းလုပ်ငန်းခွဲ တိုတာကိစ္စ စောင့်ကြည့်အစည်းအဝေး							
၇.၁၊ အစည်းအဝေး ပထမအကြိမ်	၇.၇.17	4.၇.17	19	11	30	မဟာ	30
၇.၂၊ အစည်းအဝေး ဒုတိယအကြိမ်							
၇.၃၊ အစည်းအဝေး တတိယအကြိမ်							
၈၊ စီမံကိန်းလုပ်ငန်းခွဲ အစိုးရသတ်မှတ်စောင့်ကြည့်အစည်းအဝေး	5.9.17	5.9.17	10	6	16	မဟာ	16
၉၊ လူထုစစ်ဆေးပွဲအစည်းအဝေး	6.9.17	6.9.17	14	20	34	မဟာ	34

၆.၁၊	၆.၂၊	၆.၃၊	၆.၄၊	၇၊	၇.၁၊	၇.၂၊	၇.၃၊	၈၊	၉၊



၁၀။ ပုံစံ ၈-၃။ ကျေးရွာဖွံ့ဖြိုးရေးဦးစီးဌာနအစဉ်

ပုံစံ - ၈ - ၃ ကျေးရွာဖွံ့ဖြိုးရေး ဦးစီးဌာနအစဉ် (Form PC 3)

လမ်းညွှန်ရွက်၊ အဆင့်(၃) ကျေးရွာဖွံ့ဖြိုးရေးအစဉ်အတွက် ဦးစီးဌာနအစဉ်အတွက် ကျေးရွာစီမံကိန်း အထောက်အကူပြု
ကော်မတီသည် လူထုစည်းရုံးရေးမှူးအကူအညီဖြင့် ဤပုံစံကိုပြည့်စုံအောင် ပြည့်သွင်းရမည်။

လူထုစည်းရုံးရေးမှူး/ဝန်ထမ်း အမည် ဦး ဗိုလ်
 နေ့စွဲ ၁၀.၂.၂၀၁၇ စက်ဝန်းအား အမှတ်ခြစ်ပါ (✓) စက်ဝန်း(၁)
 စက်ဝန်း(၂) စက်ဝန်း(၃) စက်ဝန်း(၄)

ပြည်နယ်/တိုင်း မန္တလေး မြို့နယ် ကျေးရွာအုပ်စု မင်္ဂလာ ကျေးရွာ အနောက်ကျ

က၊ အခက်အခဲအတားအဆီးများအားစွေးမွေးခြင်း ၊ ယခုလက်ရှိအခြေအနေတွင် ဤကျေးရွာဖွံ့ဖြိုးတိုးတက်ရေးအတွက်
အဓိက အခက်အခဲအတားအဆီးများသည် မည်သည့်များဖြစ်ပါသနည်း။ (အမျိုးသား/သမီး အနည်းဆုံးအခက်အခဲ ၅
ခုစီဖော်ပြပါ)

အမျိုးသား အဖွဲ့မှ တင်ပြသောအခက်အခဲအတားအဆီးများ		အမျိုးသမီး အဖွဲ့မှတင်ပြသောအခက်အခဲအတားအဆီးများ	
၁	စွာ ချွင်းဆက်လမ်း (သွား ခက်ခဲခြင်း)	၁	စွာ ချွင်းဆက်လမ်း (သွား လာ ခက်ခဲခြင်း)
၂	ကျေးရွာလမ်း (ကျေးရွာအုပ်စုခြား)	၂	ကျေးရွာလမ်း (ကျေးရွာအုပ်စုခြား)
၃	စွာ လမ်းလမ်း (ရိက္ခာ တွင် မျှော်လင့်)	၃	စွာ လမ်းလမ်း (ရိက္ခာ တွင် မျှော်လင့်)
၄	မူကြိုကျွန်း (မညာသစ်ပျံဆက်ခြင်း)	၄	မူကြိုကျွန်း (မညာသစ်ပျံဆက်ခြင်း)
၅	ကျေးရွာ၊ ကျေးရွာ၊ မြို့တွင်း၊ အခါ ကျေး	၅	ကျေးရွာ၊ ကျေးရွာ၊ အခါ ကျေးရွာ၊ လာ ဆက်ခြင်း
၆	ပျံဆက်ခြင်း	၆	အမျိုးသား၊ မြို့တွင်း၊ ကျေးရွာ၊ များ၊ များ၊ များ
၇		၇	စွာ ပျံဆက်ခြင်း

ခ။ မျှော်မှန်းခြင်း - နောင်လာမည့် (၅) နှစ် အတွင်း ကျေးရွာဖွံ့ဖြိုးရေး မျှော်မှန်းလျာထားချက်များအား တင်ပြပါ။

အမျိုးသားအဖွဲ့မှ တင်ပြသောမျှော်မှန်းချက်များ		အမျိုးသမီးအဖွဲ့မှ တင်ပြသောမျှော်မှန်းချက်များ	
၁	ကျေးရွာ၊ ကျေးရွာ၊ မြို့ လာမည်	၁	ကျေးရွာ၊ ကျေးရွာ၊ မြို့ လာမည်
၂	အမျိုးသား၊ လာ ကျေးရွာ၊ မြို့ လာမည်	၂	အမျိုးသား၊ လာ ကျေးရွာ၊ မြို့ လာမည်
၃	ကျေးရွာ၊ လာ ကျေးရွာ၊ မြို့ လာမည်	၃	ကျေးရွာ၊ လာ ကျေးရွာ၊ မြို့ လာမည်
၄	ကျေးရွာ၊ လာ ကျေးရွာ၊ မြို့ လာမည်	၄	ကျေးရွာ၊ လာ ကျေးရွာ၊ မြို့ လာမည်
၅	ကျေးရွာ၊ လာ ကျေးရွာ၊ မြို့ လာမည်	၅	ကျေးရွာ၊ လာ ကျေးရွာ၊ မြို့ လာမည်
၆	ကျေးရွာ၊ လာ ကျေးရွာ၊ မြို့ လာမည်	၆	ကျေးရွာ၊ လာ ကျေးရွာ၊ မြို့ လာမည်
၇	ကျေးရွာ၊ လာ ကျေးရွာ၊ မြို့ လာမည်	၇	ကျေးရွာ၊ လာ ကျေးရွာ၊ မြို့ လာမည်

လာပြီး မညာတတ်ပေါ်လာမည်



က၊ လူထုစီမံကိန်း၏ လာမည့် (၄) နှစ်အတွက် အကျုံးဝင်သော ဦးစားပေး ဖွံ့ဖြိုးတိုးတက်မှု လုပ်ငန်း အစီအစဉ်များအားဖော်ပြပါ။

အဆင့်	ကျေးရွာအတွက် ဦးစားပေး ဖွံ့ဖြိုးတိုးတက်မှု လုပ်ငန်းစဉ်များ	အဆိုပြုသူ (အမျိုးသားများ/ အမျိုးသမီးများ/အမျိုးသား+ အမျိုးသမီး)	ခန့်မှန်းကုန်ကျ ဝင်ရံ	အကျိုးခံစားခွင့်ရှိသူ ခန့်မှန်းခြေ အရေ အတွက်
၀	ရေတွင်းလက်ခံ	အမျိုးသား / သားဦး		၂၀၄
၂	ရွာလယ်လက်ခံ	"		၂၀၄
၃	ရေတွင်း / ၆၇ ခေ	"		၂၀၄
၄	ရွာ ချွန် ဆက်လက်ခံ	"		၂၀၄
၅	ပျဉ်းကျွန်း			၂၀၄
၆	အမျိုးသား ရေ ကျွန်း	ဒုးဗျဉ်းသားဦး		၂၀၄
၇				

ဃ၊ လူထုစီမံကိန်း၏ လာမည့် (၄) နှစ်အတွက် အကျုံးမဝင်သော ဦးစားပေး ဖွံ့ဖြိုးတိုးတက်မှု လုပ်ငန်း အစီအစဉ်များအားဖော်ပြပါ။

အဆင့်	ကျေးရွာအတွက် ဦးစားပေး ဖွံ့ဖြိုး တိုးတက်မှု လုပ်ငန်းစဉ်များ	အဆိုပြုသူ (အမျိုးသားများ/ အမျိုးသမီးများ/အမျိုးသား+ အမျိုးသမီး)	အခန်းကဏ္ဍ
၀			
၂			
၃			
၄			
၅			
၆			

ခေါင်းဆောင်၊ ကျေးရွာစီမံကိန်းအထောက်အကူပြုကော်မတီမှ အတည်ပြုသည်။

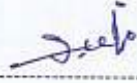
အမည် ဦးစိုးဝင်း လက်မှတ်  ရက်စွဲ ၂၀၂၂-၂၀၂၃



၁၁။ ပုံစံ ၈-၄။ ကျေးရွာဖွံ့ဖြိုးရေးစီမံကိန်းလုပ်ငန်းခွဲရွေးချယ်ခြင်းပုံစံ

လှထုထုတို့ပြုစီမံကိန်းစီမံကိန်းလက်စွဲ
 အမှိုင်း ၄ ၉.၆.၂၀၁၅
 ပုံစံ ၈-၄ ကျေးရွာအုပ်စုစီမံကိန်းလုပ်ငန်းခွဲရွေးချယ်ခြင်းပုံစံ

လမ်းညွှန်ချက် ၊ ကျေးရွာအုပ်စုစီမံချက်ရေးဆွဲသည့်အစည်းအဝေးတွင် ဤပုံစံအားလူထုထုတ်ဖော်ရေးများ / လက်ထောက်နည်းလော့များတို့၏ အတုအညီဖြင့်ပြင်ဆင်ရာ ပြင်သွင်းရမည်။ ဤပုံစံအားပြင်ဆင်ရာပြင်ဆင်သွင်းပြီးပါက ကျေးရွာအုပ်စုဖွံ့ဖြိုးတော်ရေးစီမံချက်တွင်ဖော်ပြထားသည့် CF မှ အချက်အလက်များကို MATS သို့ ထည့်သွင်းရမည်။
 ကျေးရွာအုပ်စုစီမံချက်/ဝန်ထမ်းအမည် ဒေါ်စန္ဒာတင့်

နေ့စွဲ ၂၀၁၂-၂၀၁၇
 ပြည်နယ်/တိုင်း မန္တလေး၊ မြို့နယ် ပျော်သွယ်

စက်ဝန်းအားအမှတ်ခြံပေးပါ(✓)၊ စက်ဝန်း(၁)၊ စက်ဝန်း(၂)၊ စက်ဝန်း(၃)၊ စက်ဝန်း(၄)
 ကျေးရွာအုပ်စု မ.ဖီ.

ကျေးရွာအမည်	ဆောင်ရွက်မည့် လုပ်ငန်းများ	အတိုင်းအတာ	စနစ်/တိုက်ရိုက်အတိုင်း ခံစားခွင့်ရှိသူများ	အဆိုပြုထင်ပြုသူ	ခန့်မှန်းကုန်ကျစရိတ်			စုစုပေါင်း
					စီမံကိန်းမှ ထည့်ဝင်မှု	ကျေးရွာမှ ထည့်ဝင်မှု	အခြားထည့်ဝင်မှု (မပါပြင်) ထည့်ဝင်ငွေ အမည်/အဖွဲ့	
မဲတီး	ရွာသစ်လမ်း	1200' x 12' ခန့် 9"	၂၁၀	၂ ကျား ၂ ဝ	၂၀၀၀၀၀/-			၂၅၀၀၀၀/-
မင်းတုတ်ကျ	ရွာထွင်းလမ်း	1000' x 12' ခန့် 9"	၃၉၀	၂ ကျား ၂ ဝ ၂ ကျား+၀	၄၅၀၀၀၀/-			၄၅၀၀၀၀/-
တောင်ဖိလာ	ရွာသစ်လမ်း	1400' x 12' ခန့် 9"	၆၈၄	၂ ကျား ၂ ဝ ၂ ကျား+၀				၂၅၀၀၀၀/-
ဒဂုန်ကျ	ကျေးရွာထွင်းလမ်း	1200' x 10' ခန့် 9"	၂၀၄	၂ ကျား ၂ ဝ ၂ ကျား+၀				၂၅၀၀၀၀/-

ရာထူး ကျေးရွာအုပ်စု ဝန်ထောက်ကော်မတီ ဥက္ကဋ္ဌ
 အမည် ဦးစိုးဝင်း
 လက်မှတ် ဦးစိုးဝင်း
 ရက်စွဲ ၁၀.၂.၂၀၁၇



၁၂။ အစည်းအဝေးမှတ်တမ်းများ



ကျေးရွာအစည်းအဝေးမှတ်တမ်း

အစည်းအဝေးပြုလုပ်သည့်နေရာ ။ ။ ဦးသန်းလွင် မျှ ဆိပ်
 ကျေးရွာ ။ ။ အနောက်ကျ
 ကျေးရွာအုပ်စု ။ ။ ဒေသခံ
 အချိန် ။ ။ ၉:၀၀
 အစည်းအဝေးအမည် ။ ။ ၂၀၂၀ ခုနှစ် အစည်းအဝေး

တက်ရောက်သူဦးရေ ကျား (၁၂)၊ မ (၁၈) စုစုပေါင်း (၃၀)

အစည်းအဝေးတွင်ဆွေးနွေးသည့်အကြောင်းအရာ။

- ၁။ အနောက်ကျ၊ ဒေသခံ မျှ၊ ဦးသန်းလွင် မျှ အဖွဲ့အစည်း၊ ဖြေ
- ၂။ ဖြေ၊ ဖြေ၊
- ၃။ ဒေသခံ မျှ၊ ဦးသန်းလွင် မျှ အဖွဲ့အစည်း မိမိတို့အဖွဲ့ မိတ်ဆက်
- ၄။ ဖြေ၊ ဖြေ၊
- ၅။ လူမှုအဖွဲ့အစည်း မျှ၊ ဦးသန်းလွင် မျှ မိမိတို့အဖွဲ့ မိတ်ဆက်
- ၆။ ဖြေ၊ ဖြေ၊
- ၇။ ဒီမိုကရေစီ မိတ်ဆက် အဖွဲ့အစည်း၊ ဒီမိုကရေစီ မိတ်ဆက်
- ၈။ ဒီမိုကရေစီ မိတ်ဆက် အဖွဲ့အစည်း၊ ဒီမိုကရေစီ မိတ်ဆက်
- ၉။ လူမှုအဖွဲ့အစည်း မျှ၊ ဦးသန်းလွင် မျှ အဖွဲ့အစည်း မိမိတို့အဖွဲ့ မိတ်ဆက်
- ၁၀။ ဒီမိုကရေစီ မိတ်ဆက် အဖွဲ့အစည်း၊ ဒီမိုကရေစီ မိတ်ဆက်



ဆွေးနွေးချက်များ (ပြောသူနှင့်အကြောင်းအရာကိုတွဲမှတ်တမ်းတင်ရန်)

- လူထု မဟုတ်သူ စီးပွားရေး၊ မြို့ပေါ်တွင် အသေးစိတ်အချက်အလက်တို့ကို စွဲစွဲ ဖြစ်ပေါ်
- ဂုဏ်ထူးဆောင်ပုံစံကို ဦးစေထွက်အောင်မြင်စွာ စွဲစွဲ ဖြစ်ပေါ်
- ဂုဏ်ထူးဆောင် ဆွေးနွေးချက်ကို ဆွေးနွေးတိုင်ပင်ရရှိမည်ဖြစ်သော်လည်း (၄) နှစ်အထိအထိရမည်၊ ဟုတ်ချက်မှ ဟုတ်ချက်မည်ဖြစ်ကြောင်းကို ဦးစေထွက် ဆွေးနွေးလူထုကို ဖြောင့်ဖြောင့် ဖြစ်ပေါ်
- ဦးစေထွက်သည် ဆွေးနွေးလူထုကို စီးပွားရေးနှင့် ပတ်သက်မည်သူမဆို ဖွဲ့စည်း အဖွဲ့ သုံးစွဲ မြို့ပေါ်ပေါက် မည်သို့တိုင်ကြား ဖြစ်ပေါ်ရမည် ဖြောင့်ဖြောင့် ဖြစ်ပေါ်
- အထူးစိတ်ဝင်စား ဖွဲ့စည်း လုပ်ဆောင်ချက်ကို ဖြောင့်ဖြောင့် ဦးစေထွက်တို့ ဆွေးနွေး လိုလာရောက်သောအခါ ကျွန်ုပ်တို့ ပေးပါရန် အထူးစိတ်ဝင်စားပါမည်။



ဆုံးဖြတ်ချက်များ

၀။ ဆေးကုသရေးအဖွဲ့ဝင်များ၏ နေရာချထားမှုနှင့် အားပေးမှုများ
ပေးရန် ရှေ့တွင် အားပေးမှု ပြုလုပ်ပါမည်။

၂။ အဖွဲ့ဝင်များ၏ အားပေးမှုနှင့် ဆေးကုသရေးအဖွဲ့ဝင်များ၏
လုပ်ငန်းများကို ရှေ့တွင် အားပေးပါမည်။

၃။ ဆေးကုသရေးအဖွဲ့ဝင်များ၏ လုပ်ငန်းများကို
ရှေ့တွင် အားပေးပါမည်။

၄။ ဆေးကုသရေးအဖွဲ့ဝင်များ၏ အားပေးမှုနှင့် ဆေးကုသရေး
အဖွဲ့ဝင်များ၏ လုပ်ငန်းများကို ရှေ့တွင် အားပေးပါမည်။

၅။ ဆေးကုသရေးအဖွဲ့ဝင်များ၏ အားပေးမှုနှင့် ဆေးကုသရေး
အဖွဲ့ဝင်များ၏ လုပ်ငန်းများကို ရှေ့တွင် အားပေးပါမည်။

မှတ်တမ်းတင်သူ 
အမည် ဦး ဖိုး စော
ရာထူး လူမှုအစဉ်ပြင်ရေး
ရက်စွဲ ၆.၂.၂၀၁၇

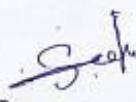
အတည်ပြုသူ 
အမည် ဦးစိုးဝင်း
ရာထူး ပယ်စိ-
ရက်စွဲ ၈.၂.၂၀၁၇



၁၃။ ကဏ္ဍအလိုက် အခက်အခဲမှတ်တမ်း

အရောက်လျှောက်ကြေး ခွာ

နောက်ဆက်တွဲ(၄) ခြားနားသောအပိုင်းများအတွက် ဦးစားပေးဖွံ့ဖြိုးရေးလုပ်ငန်းစဉ် အနှစ်ချုပ်

မူရင်းသည်အား VPSC တွင်ထားရှိရပါမည်။အခြားဌာနများနှင့် ညှိနှိုင်းရန်အတွက် ပိတ္တူအား TPIC သို့ပို့ရပါမည်။ MIS data အနေဖြင့် သွင်းရန် မလိုအပ်ပါ။

	အဆင့်	လုပ်ငန်း	မည်သူဦးစားပေးလဲ	ကျေးဇူးတင်မှုတာဝန်ခံသူ (သို့) အုပ်စု	ပြင်ပမှမည်သူ ထောက်ပံ့ မလဲ
အခြေခံအဆောက်အအုံ	၁	ရွာတွင်းလမ်း၊ မြေပေးခြင်း	<input checked="" type="checkbox"/> မ <input checked="" type="checkbox"/> ကျား	ကျေးရွာ ၅၂ / ဆောက်ကော်ယော	လူထုမဟုတ်ပါ။
	၂	ကျေးရွာအုပ်စု၊ ဝန်ထမ်း၊ မြေပေးခြင်း	<input checked="" type="checkbox"/> မ <input checked="" type="checkbox"/> ကျား	ကျေးရွာ ၅၂ / ဆောက်ကော်ယော	လူထုမဟုတ်ပါ။
	၃	ကျေးရွာ၊ အခြေခံအဆောက်အအုံ	<input checked="" type="checkbox"/> မ <input checked="" type="checkbox"/> ကျား	ကျေးရွာ ၅၂ / ဆောက်ကော်ယော	လူထုမဟုတ်ပါ။
	၄	ဆေးရုံ၊ ဆေးကုသရေးအဖွဲ့	<input checked="" type="checkbox"/> မ <input checked="" type="checkbox"/> ကျား	ကျေးရွာ ၅၂ / ဆောက်ကော်ယော	လူထုမဟုတ်ပါ။
	၅	ဆေးရုံ၊ ဆေးကုသရေးအဖွဲ့	<input checked="" type="checkbox"/> မ <input type="checkbox"/> ကျား	ကျေးရွာ ၅၂ / ဆောက်ကော်ယော	လူထုမဟုတ်ပါ။
အသက်မွေးဝမ်းကျောင်းပျံ့နှံ့ရေး	၁		<input type="checkbox"/> မ <input type="checkbox"/> ကျား		
	၂		<input type="checkbox"/> မ <input type="checkbox"/> ကျား		
	၃		<input type="checkbox"/> မ <input type="checkbox"/> ကျား		
	၄		<input type="checkbox"/> မ <input type="checkbox"/> ကျား		
	၅		<input type="checkbox"/> မ <input type="checkbox"/> ကျား		
ကျန်းမာရေးနှင့် အာဟာရ	၁		<input type="checkbox"/> မ <input type="checkbox"/> ကျား		
	၂		<input type="checkbox"/> မ <input type="checkbox"/> ကျား		
	၃		<input type="checkbox"/> မ <input type="checkbox"/> ကျား		
	၄		<input type="checkbox"/> မ <input type="checkbox"/> ကျား		
	၅		<input type="checkbox"/> မ <input type="checkbox"/> ကျား		
ပညာရေး	၁		<input type="checkbox"/> မ <input type="checkbox"/> ကျား		
	၂		<input type="checkbox"/> မ <input type="checkbox"/> ကျား		
	၃		<input type="checkbox"/> မ <input type="checkbox"/> ကျား		