

ပြည်ထောင်စုသမ္မတ မြန်မာနိုင်ငံတော် အစိုးရ  
စိုက်ပျိုးရေး၊ မွေးမြူရေးနှင့် ဆည်မြောင်းဝန်ကြီးဌာန  
ကျေးလက်ဒေသဖွံ့ဖြိုးတိုးတက်ရေး ဦးစီးဌာန  
ပျော်ဘွယ်မြို့နယ်



လူထုဗဟိုပြုစီမံကိန်း  
National Community Driven Development Project  
(NCDDP)



ကျေးရွာဖွံ့ဖြိုးရေးအစီအစဉ်  
Village Development Plan (VDP)  
အနောက်လျော်ဖြူကုန်းကျေးရွာ၊ မြောက်ကန်ကြီးကျေးရွာအုပ်စု

၂၀၁၇ ခုနှစ်

ပျော်ဘွယ်မြို့



မာတိကာ

- ၁။ မြို့နယ်မြေပုံ
- ၂။ ကျေးရွာမြေပုံ(တည်နေရာ)
- ၃။ အုပ်စုတွင်ပါဝင်သောကျေးရွာများစာရင်း
- ၄။ ကျေးရွာအခြေခံအချက်အလက်များ (ကျေးရွာသမိုင်းကြောင်း)
- ၅။ လူထုပူးပေါင်းပါဝင်သော လူမှုဆန်းစစ်ခြင်းနှင့် အကဲဖြတ်ခြင်းလုပ်ငန်းစဉ်(PSA/PRA)အကျဉ်းချုပ်ဇယား
- ၆။ ကျေးရွာဖွံ့ဖြိုးရေးအစီအစဉ်အတွက်အသုံးပြုခဲ့သော PRA tools များနှင့်တစ်ခုချင်းစီအတွက် သုံးသပ် ချက်များ
- ၇။ ကော်မတီဝင်များရွေးချယ်ခြင်းနှင့်ကျေးရွာဖွံ့ဖြိုးရေးအစီအစဉ်ဆောင်ရွက်မှုမှတ်တမ်းခါတ်ပုံများ
- ၈။ ကျေးရွာအချက်အလက် (ပုံစံ-၁)
- ၉။ စီမံကိန်းစက်ဝန်းအချိန်ဇယား (ပုံစံ-၂)
- ၁၀။ ကျေးရွာဖွံ့ဖြိုးရေးဦးစားပေးအစီအစဉ် (ပုံစံ-၃)
- ၁၁။ ကျေးရွာအုပ်စုစီမံကိန်းလုပ်ငန်းခွဲရွေးချယ်ခြင်း (ပုံစံ-၄)
- ၁၂။ အစည်းအဝေးမှတ်တမ်းများ
- ၁၃။ ကဏ္ဍအလိုက်ဦးစားပေးဖွံ့ဖြိုးရေးလုပ်ငန်းစဉ်များ



၁။ ဖျော်ဘွယ်မြို့နယ် မြေပုံ

ဖျော်ဘွယ်မြို့နယ်အခြေပြမြေပုံ

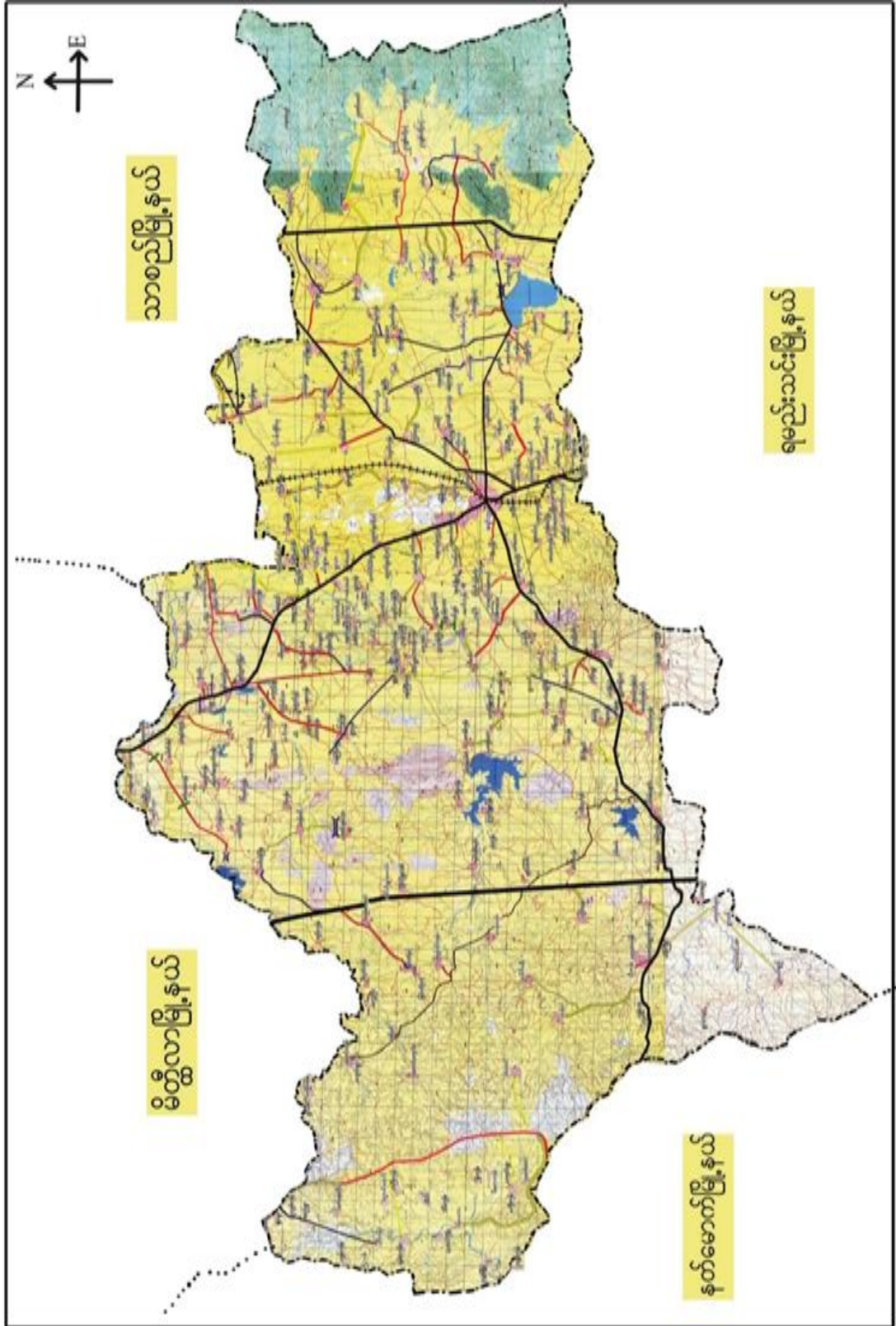



၂။ မြောက်ကန်ကြီးကျေးရွာအုပ်စုမြေပုံ

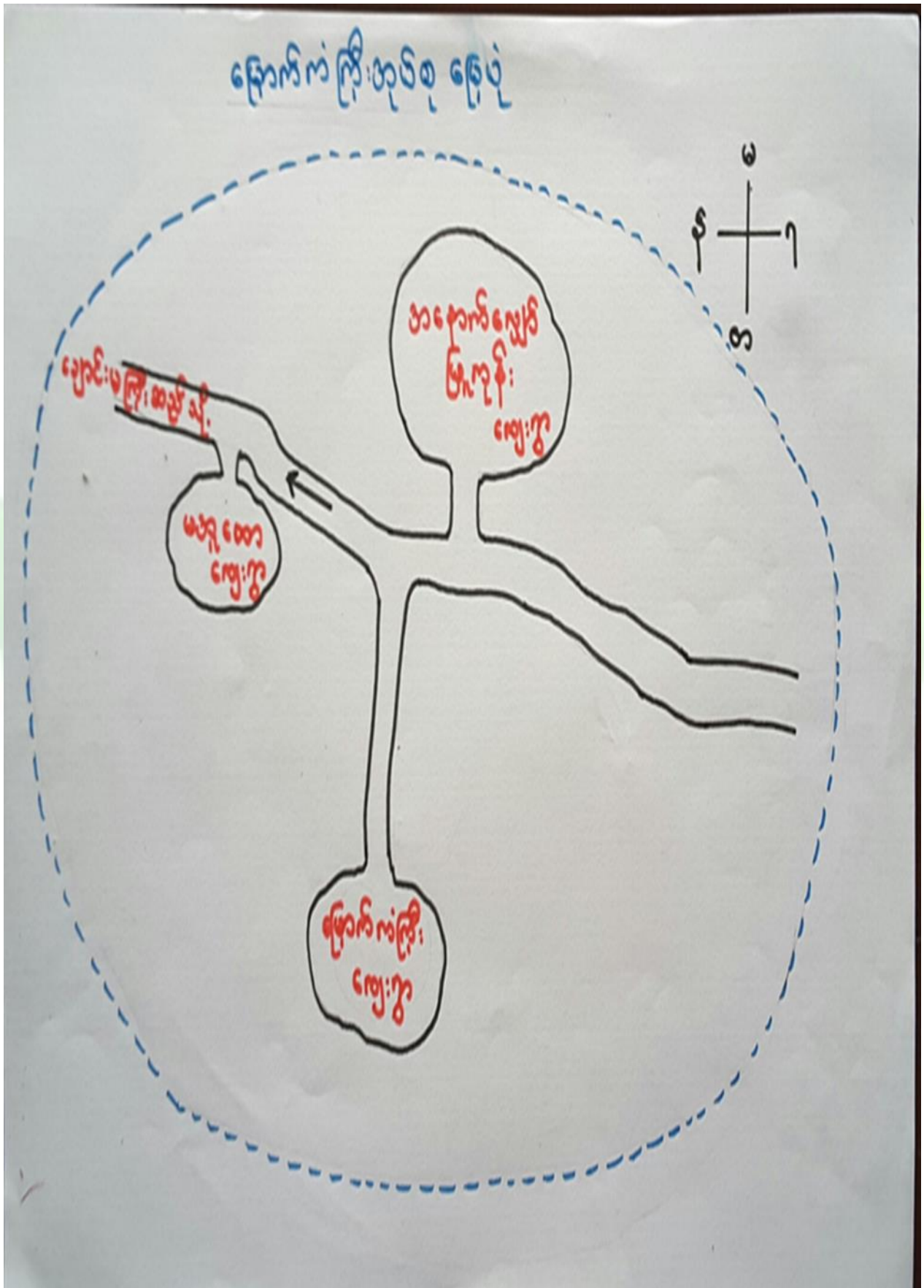





- ထိခိုက်လွယ်သော အုပ်စုများ လူဦးရေ ( သက်ကြီး၊ မြေယာမဲ့၊ မသန်စွမ်းအုပ်စုများ)

သက်ကြီး	မြေယာမဲ့	မသန်စွမ်း
ကျား ( ၇၅ )၊မ ( ၁၀၅ )	ကျား ( ၅၀ )၊မ ( ၂၃ )	ကျား ( ၈ )၊မ ( ၆ )

- ကျေးရွာတွင်းရရှိနိုင်သော ဝန်ဆောင်မှုများ ( ကျန်းမာရေးဆေးခန်း၊ စာသင်ကျောင်း)

ဆေးရုံ/ဆေးခန်း	စာသင်ကျောင်း	စာကြည့်တိုက်	မူကြိုကျောင်း	ဈေး
ရှိ	ရှိ	ရှိ	မရှိ	မရှိ

- ရွာသူရွာသားများ၏ အဓိကစီးပွားရေးလုပ်ငန်း ( စိုက်ပျိုးမွေးမြူရေး၊ အခြားသီးနှံများ)

မွေးမြူရေး		စိုက်ပျိုးရေး		အခြား
ကြက်၊ နွား	ဝက်၊ ဆိတ်	နှမ်းပဲမျိုးစုံ	စပါး၊ ခရမ်းချဉ်	

- အဓိကရရှိနိုင်သော အရင်းအမြစ်များ

ကျောက်	သဲ	ကျောက်ဆွေး	လှင်းမြေ	အခြား
မရှိ	မရှိ	မရှိ	မရှိ	

- ကျေးရွာနှင့်သက်ဆိုင်သော အခြားအရင်းအမြစ်များ

သောက်သုံးရေရရှိနိုင်မှု	မြေလွတ် မြေရိုင်း	ဆည်ရေသောက်ဖို့ယာ	အခြား
ရှိ	ရှိ	ရှိ	



၅။ လူထုပူးပေါင်းပါဝင်သော လူမှုဆန်းစစ်ခြင်းနှင့် အကဲဖြတ်ခြင်းလုပ်ငန်းစဉ် (PSA/PRA) အကျဉ်းချုပ်ဇယား

စဉ်	ကရိယာများ (PRA Tools)	ရက် စွဲ	ဦးတည်အုပ်စုနှင့် ရည်ရွယ်ချက်များ	တက်ရောက်သူ			အဓိက ဆွေးနွေးချက်များ
				ကျား	မ	ပေါင်း	
၁	ကျေးရွာလူမှုရေး၊ အရင်းအမြစ်ပြမြေပုံ (Social Map/ Resource Map)	၂၉.၁.၂၀၁၇	ရပ်မိရပ်ဖ၊ ကော်မတီဝင်များ၊ ကျေးရွာလူထုများ မြေပုံအားအသုံးပြု၍ ၎င်းတို့၏ အဓိကပြဿနာများ၊ အရင်းအမြစ်များနှင့် အခြေခံအဆောက် အအုံများ၊	၃၈	၄၄	၈၂	ကျေးရွာလူထု၏ ထင်ရှားသောမြေနေရာအခြေခံ အဆောက်အဦများ၊တိုင်းရင်းသ ားနှင့် ဘာသာရေး အဖွဲ့အစည်းများ၊မသန်စွမ်းသူရှိ သည့်အိမ်ထောင်စုများ၊အမျိုးသ မီးဦးဆောင်သည့်အိမ်ထောင်စုမျ ား၊လူမှုရေးဆိုင်ရာအချက်အလ က်များ။ ပြဿနာများနှင့် ဖြစ်နိုင်ခြေရှိသောအဆောက်အဦ းသစ်များ
၂	ဥစ္စာနေကြွယ်ဝမှုအ ဆင့်သတ်မှတ်ခြင်း (Wealth Ranking)	၂၉.၁.၂၀၁၇	ကျေးရွာအတွင်း စီးပွားရေးအခြေအနေ နက္ခတ်များသောအုပ် စုများကိုစိစစ်ရန် ချမ်းသာ၊ အလယ်အ လတ်၊နွမ်းပါး၊ အလွန်နွမ်းပါးအုပ်စ များ	၃၈	၄၄	၈၂	ကျေးရွာအတွင်းရှိ အိမ်ထောင်စုများအား လူမှုစီးပွားအခြေအနေအလိုက် အုပ်စုများသတ်မှတ်ပေးခြင်း
၃	ကျေးမရေးရာကဏ္ဍ # ၁ ပိုင်ဆိုင်မှုနှင့်ခွဲခြမ်းစိ တ်ဖြာမှု	၂၉.၁.၂၀၁၇	အမျိုးသားနှင့်အမျိုး သမီးများ( အရင်းအ မြစ်ပိုင်ဆိုင်အသုံးချ မှု)	၄၇	၄၂	၈၉	အမျိုးသားနှင့်အမျိုးသမီးများ( အ ရင်းအမြစ်ပိုင်ဆိုင်အသုံးချမှု၊ ထိန်းချုပ်မှုအားခွဲခြမ်းစိတ်ဖြာခြင်း )။
၄	ရာသီခွင်ပြပြက္ခဒိန် (Seasonal Calendar)	၂၉.၁.၂၀၁၇	ကော်မတီဝင်၊ အမျိုးသမီး၊ အမျိုးသားများ	၄၃	၄၆	၈၉	ကျေးရွာတွင် တစ်နှစ်ပတ်လုံးကွဲပြားခြားနားသော အချိန်အလိုက် ဖြစ်ပျက်ဆောင်ရွက်ခဲ့သည့်ရာသီ ဥတု၊ စိုက်ပျိုးသီးနှံများ၊ လယ်ယာလုပ်ငန်းများ၊ နေ့စားလုပ်ငန်းများ၊ မွေးမြူရေးလုပ်ငန်းများ၊ ဝမ်းစာဖူလုံမှု နှင့် ပွဲတော်များ



၅	ကျားမရေးရာ# ၂ ပင့်ကူအိမ် ကွန်ယက် (Spider Web)	၂၉.၁.၂၀၁၇	အမျိုးသားများ နှင့် အမျိုးသမီးများ	၄၃	၄၆	၈၉	ကျေးရွာအတွင်းရှိ အမျိုးသမီး များ၏ အခြေအနေကိုသိရှိစေရန် တန်းတူအခွင့်အရေး ရရှိမှု နှင့် မရရှိသည့် အကြောင်းအရင်း၊ ပညာရေးအတွက်ဆုံးဖြတ်ချက်ချ ခြင်း၊ အိမ်မှုကိစ္စဆောင်ရွက်မှု
၆	အဖွဲ့အစည်းချိတ် ဆက်ပုံ - ဗင်းပုံစံ(Venn Diagram)	၂၉.၁.၂၀၁၇	ကျေးရွာအုပ် ချုပ်ရေးအဖွဲ့၊ ကျေးရွာ စီ/ ထောက်အဖွဲ့	၄၇	၄၂	၈၉	ကျေးရွာတွင်းရှိ အဓိကအုပ်စုများ၊အဖွဲ့အစည်းများ တည်ရှိနေမှုကိုသိရှိရန်၊ ၎င်းအဖွဲ့ အစည်းများအုပ်စုများ ဆက်စပ်နေမှုပူးပေါင်းဆောင်ရွ က်မှုအားသိရှိနိုင်ရန်၊
၇	ကျေးရွာ၏ မျှော်မှန်းချက် (၄)နှစ်စာ ကျေးရွာဖွံ့ဖြိုးရေးအ စီအစဉ်	၂၉.၁.၂၀၁၇	အမျိုးသားအုပ်စု၊အ မျိုးသမီးအုပ်စု၊လူင ယ်အုပ်စု၊ ရပ်မိရပ်ဖအုပ်စု	၅၀	၂၀	၇၀	ကျေးရွာသားများ၏ မဲပေးရွေးချယ်ထားသည့် ဖွံ့ဖြိုးတိုးတက်ရေးလုပ်ငန်းစဉ်များ အား ဦးစားပေးအလိုက်သတ်မှတ်ချက်







ကျေးရွာမြေပုံသုံးသပ်ချက်။

# လူမှုရေးအဖွဲ့ပြုနှင့် သယံဇာတအရင်းအမြစ်ပြုမေ့ပုံ (ဆွေးနွေးချက် နှင့် ဆန်းစစ်ချက်)

- ဒီဂရီအသက်မွေးဝမ်းကြောင်း အလုပ် မှာ တောင်သူ နှင့် ယာယီလုပ်ငန်းလုပ်ပါသည်။
- ဒီဂရီအရင်းအမြစ်အများဆုံးမှာ လယ်ယာ ဖြစ်ပါသည်။
- အရင်းအမြစ်အနည်းဆုံးမှာ လက်လုပ်လက်စား ဖြစ်ပါသည်။
- အမျိုးသမီးဦးဆောင်သော အိမ်ထောင်စုမှာ ( ၅၀ ) ခုရှိပါသည်။
- မသန်စွမ်းပြီသော အိမ်ထောင်စုမှာ ( ၁၄ ) ခုရှိပါသည်။
- ကျေးကွဲတိုးတက်ရန် လိုအပ်ချက်မှာ ကွလယ်လမ်းပြုဖွဲ့ပေးရန်၊ လမ်းမီးတိုင်များ တိုးချဲ့ပေးရန်၊ ချောင်းကူးတံတား ဆောက်လုပ်ရန်၊ မီးသတ်ဂေဟန်များ တူးဖော်ပေးရန်



ကျေးရွာအရင်းအမြစ် ပိုင်ဆိုင်မှုသုံးသပ်ခြင်း။

# ပိုင်ဆိုင်မှုသုံးသပ်ခြင်း

ကျေး.ကွ. အနောက်လျော်မြေကုန်း  
ကျေး.ကွ. အုပ်စု - မြောက်ကန်ကြီး

မြို့နယ် - ပျော်သွယ်မြို့  
ဂျက်စွဲ - ၂၉.၁.၂၀၁၇

အရင်းအမြစ်ထိန်းချုပ်မှု



မီး



ကား



လယ်ယာ

ထင်း

သိုး၊ ဝက်

ဆိုင်ကယ်

ဆိတ်

လှည့်

ဂျေ

နွား

ဦးဆောင် ဆွေးနွေးသူ - ဒေါ်စန္ဒာစွန်း  
မှတ်တမ်းတင်သူ - ဦးနေမျိုးမိုင်  
ပါဝင် ဆွေးနွေးသူ - ကျား ၄၇၊ မ ၅၂  
အချိန် - ၃.၀၀ နာရီ  
နေရာ - သဲဟောသွန်း၊ ဇေယျာစု



ပိုင်ဆိုင်မှု သုံးသပ်ခြင်း

ဆွေးနွေးခြင်း နှင့် ဆန်းစစ်ခြင်း

ကျေးဇူး. အနောက်လျှော်မြေကုန်.

မြို့နယ်. မျောက်ဘွယ်မြို့.

ကျေးဇူးအုပ်စု. မြောက်ကံကြီး.

ဂဏ်စွဲ- ၂၉. ၁. ၂၀၁၇

- အမျိုးသမီးအဖွဲ့သည် စင်ကိုအများဆုံးထုံးပါအား

- ဗုဒ္ဓါစိုက်ကယ်၊ ဝက်၊ ဆိတ်၊ ဆိုး၊ နွား၊ လယ်၊ မီး၊ ရေ ကို အများဆုံး အများဆုံး ဖွဲ့စည်းလုပ်ဆောင်ခဲ့ပါသည်။

မျိုးနွယ်လည်း စင်ကို၊ ဆိုက်ကယ်၊ ကား၊ အများဆုံးများ ထိုးချက်ပါသည်။

- လယ်ယာ၊ သိုး၊ ဝက်၊ ဆိတ် တို့ကို အမျိုးသား၊ အမျိုးသမီး ၂ ဦးလုံးမှ ထိန်းချုပ်ပါသည်။

- အမျိုးသမီးများစွမ်းဆောင်ရည်တို့ စာကလေးစာအုပ် အမျိုးသမီးများကို ဦးစားပေးပါ။ လက်တွေ့ပေါ်ပါ။

- အမျိုးသမီးများကို ဆုံးဖြတ်ချက်များ ထုတ်ဖော်ခြင်း မပါ။ နောက်ကျန်ခဲ့မည်။ ထို့ကြောင့် လက်တွေ့ပေါ်ပေါက်စေပါ။



၅။ ကျေးရွာ၏လူမှုစီးပွားအဆင့်သတ်မှတ်ခြင်း။ (Wealth Ranking)

<h3 style="text-align: center;">ဥစ္စာနေကြွယ်ဝမှု အဆင့်သတ်မှတ်ခြင်း</h3>			
ကျေးရွာ - အနောက်လျော်ဖြူကုန်း ကျေးရွာအုပ်စု - မြောက်ကန်ကြီး		မြို့နယ် - ပျော်ဘွယ်မြို့ ၇က်စွဲ - ၂၉.၁.၂၀၁၇	
အမျိုးအစား	သတ်မှတ်ချက် ညွှန်း ကိန်းများ	အိမ်ထောင်စု အရေအတွက်	ရာခိုင်နှုန်း
ချမ်းသာ	မြေယာများ ၊ ထွန်စက် ၊ ကား ၊ အိုးအိမ်၊ တိုက်တာပိုင်ဆိုင်သူ ၊ ဆီစက် ၊ ဆန်စက် မွေးမြူရေး ၊ အကျောင်းအဝယ်လုပ်ကိုင်သူ	၃၀	၆%
အလယ် အပတ်	လယ်ယာမြေ အနည်းငယ် ၊ မွေးမြူရေးအ နည်းငယ်ရှိ ၊ အကျောင်းအဝယ် ၊ အိုးအိမ်အဆင့် အတင့် ၊ ဆိုင်ကယ်၊ ဝါယာ ယာဉ်လုပ်ငန်း	၂၆၆	၅၁%
ဆင်းရဲ / နွမ်းပါး	လယ်ယာမြေ မရှိသူ ၊ လက်လုပ်လက်စား	၂၂၅	၄၃%
		၅၂၁	၁၀၀%

ဦးဆောင်ဆွေးနွေးသူ - ဦးနေမျိုးယိုင်  
 မှတ်တမ်းတင်သူ - ဦးနေမျိုးယိုင်  
 ပါဝင်ဆွေးနွေးသူ - ၈၅၀.၃၈ + ၈-၉၄  
 နေရာ - ဆံကောသုန်းကြီးကျောင်း  
 အချိန် - ၃၀၀ မိနစ်



ဥစ္စာနေကြွယ်ဝမှုသုံးသပ်ချက်။

## ဥစ္စာနေကြွယ်ဝမှု အဆင့်သတ်မှတ်ခြင်း

ကျေးဇူး - အနောက်ပျော်ဖြူကုန်

မြို့နယ် - ပျော်ဘွယ်မြို့

ကျေးဇူးအုပ်စု - မြောက်ကန်ကြီး

ဂက်စွဲ - ၂၉.၁ - ၂၀၁၇

### ဆွေးနွေးခြင်း နှင့် ဆန်းစစ်ချက်

- ချမ်းသာသော အိမ်ထောင်စု (၃၀) စု ဖြစ်ပါသည်။
- အလယ်အလတ် အိမ်ထောင်စု (၂၆၆) စု ဖြစ်ပါသည်။
- ဆင်းရဲ / နွမ်းပါး အိမ်ထောင်စု (၂၂၅) စု ဖြစ်ပါသည်။
- ဆင်းရဲ / နွမ်းပါး ဂုဏ်အင်္ဂါ အကြောင်းအရာ နှင့် ဗွာ လယ်ယာ မြေ မရှိခြင်း၊ အကျင့်အနီး မရှိခြင်း တို့ကြောင့် ဖြစ်ပါသည်။
- လက်ဖွဲ့ပညာ၊ အတတ်ပညာ များ လိုအပ်ပါသည်။
- အလုပ်အကိုင် အခွင့်အလမ်း များ လိုအပ်ပါသည်။
- လယ်ယာ ထွက် သီးနှံများ စျေးကွက်ကောင်းမွန်စွာ ဖြစ်နိုင်စေရန် လိုအပ်ပါသည်။
-





၆။ ရာသီခွင်ပြ ပြက္ခဒိန် သုံးသပ်ချက်

### ရာသီခွင်ပြ အယား မှ ဆန်းစစ်မှု

ကျေးဇူး - လျှော်ဖြူ ကုန်းကျေးဇူး

ကျေးဇူးအုပ်စု - မြောက်ကန်ကြီး

မြို့နယ် - ပျော်သွယ်မြို့

ရက်စွဲ - ၂၉.၁.၂၀၁၇

#### ဆွေးနွေးခြင်း နှင့် ဆန်းစစ်ခြင်း

- အဓိက အသက်မွေးဝမ်းကြောင်း လုပ်ငန်းမှာ မှာယက်လုပ်ငန်း၊ စောင့်သူ၊ လက်လုပ်လက်စား လုပ်ကိုင်ကြပါသည်။
- အဓိက စိုက်ပျိုးရေးလုပ်ငန်းမှာ စပါး၊ ငရုတ်၊ နှမ်း၊ ကြက်သွန်၊ ဝါပဲ မျိုးစုံ စိုက်ပျိုးကြပါသည်။
- လူတစ်ယောက် တစ်နေ့ ဝေငွေမှာ ၃၀၀၀ ချပ် ဖြစ်ပါသည်။
- တန်ခူးလ၊ တပေါင်းလ များတွင် ဝေငွေများကို ပြာသို၊ တပို့တွဲလများတွင် ဝေငွေ အသုံးအစား ဂြိုဟ်၊ ကျန်လများတွင် ဝေငွေ နည်းပါး ပါသည်။





ပင်းပုံစံကိုသုံးပြု၍ အဖွဲ့အစည်းများချိတ်ဆက်မှု

ပင်းပုံစံအသုံးပြု၍ အဖွဲ့အစည်းများနှင့် ချိတ်ဆက်မှုများအား

ဝေလာခြင်:  
 ကျေးဇူး - ဆရာမ ယောကျ်ား  
 ကျေးဇူးအုပ်စု - နောက်ကန်ဇွဲ

မြို့နယ် - ဖျော်ဘွယ်မြို့  
 ရက်စွဲ - ၂၉.၁.၂၀၁၇

ဦးဆောင်ဆွေးနွေးသူ - ဒေါ်စန္ဒာထွန်း  
 မြတ်တမ်းတင်သူ - ဦးနေမျိုးပိုင်  
 ပါဝင်ဆွေးနွေးသူ - ကျ.၀၇၇+မ-၄၂

နေရာ - သံတောဘုန်းဇော်ကျော်  
 အချိန် - ၃၀၀ နာရီ



ပင်း ပုံစံအသုံးပြု၍ အဖွဲ့အစည်းများနှင့် ချိတ်ဆက်မှုများ

အားလေ့လာခြင်း

ကျေးဇူး - အနောက်ဗျော်မြန်မာ

ဦးနယ် - ပျော်စွယ်မြို့

ကျေးဇူးအုပ်စု - နှောက်ကန်မြို့

ရက်စွဲ - ၂၉.၁.၂၀၁၇

ကျေးဇူးအတွင်းရှိအဖွဲ့အစည်းများ

ကျေးဇူးပြင်ပရှိ အဖွဲ့အစည်းများ

- အုပ်ချုပ်ရေးဌာန
- အထက်အိမ်ခြံမြေ
- ရာဒီယိုဌာန
- ကျောင်းကော်မတီ
- မြို့ကော်မတီ
- ရေကော်မတီ
- လူငယ်ပရဟိတအဖွဲ့
- ဓမ္မစင်္ကြံအသင်း
- အားကစားအဖွဲ့
- အရပ်မီးသတ်အဖွဲ့
- ရပ်ဇာတိအဖွဲ့
- အလှူသမားအဖွဲ့
- ရပ်ရွာခေါင်းလျှော်အဖွဲ့

- သမန္တရာဇ်
- ရဲစခန်း
- လဝက
- ကျန်းမာရေးဌာန
- ပညာရေးဌာန
- စိုက်ပျိုးရေးဌာန
- \* မွေးမြူရေးဌာန



သုံးသပ်ချက်

ဗင်းပုံစံအသုံးပြု၍ အဖြေအစည်းများနှင့် ချိတ်ဆက်မှုများအား

ပေးလာခြင်း

ဆွေးနွေးခြင်း နှင့် ဆန်းစစ်ခြင်း

- ဓမ္မစင်္ကြာအသင်း သည် အများသမိုင်း၊ ချိတ်ဆက်မှုများ အများသမိုင်း၊ ချိတ်ဆက်မှုများ
- အားမစား၊ မီး၊ လူငယ်ပုဂ္ဂိုလ်၊ ရှေ့အဖွဲ့များတွင် လူငယ်များ အများဆုံးပါဝင်
- ရဲဝန်၊ လဝက၊ ~~သတင်းစာ~~ ကျောင်းကော်မတီ၊ ရာအိမ်ပွား၊ ဆယ်အိမ်ပွား၊ ရှေ့အဖွဲ့များနှင့် အများဆုံး ချိတ်ဆက်
- ရာအိမ်ပွား၊ အရပ်ရပ်ပွားများ၊ ဆယ်အိမ်ပွားအဖွဲ့၊ ကျွန်ုပ်တို့ များသည် ကျွန်ုပ်တို့ အတွက် အများဆုံး လူငယ်စောင့်ပေးမည်



ပင့်ကူအိမ်ကွန်ယက် နှင့် သုံးသပ်ချက်

ပင့်ကူအိမ်သုံးသပ်ခြင်း

ကျေးဇူး - အနောက်ပျော်ဖြူကန်

ကျေးဇူးအုပ်စု - မြောက်ပိုင်း အမျိုးသမီး

မီဒီယံ - ပျော်ဘွယ်မြို့

ရက်စွဲ - ၂၀၁၇

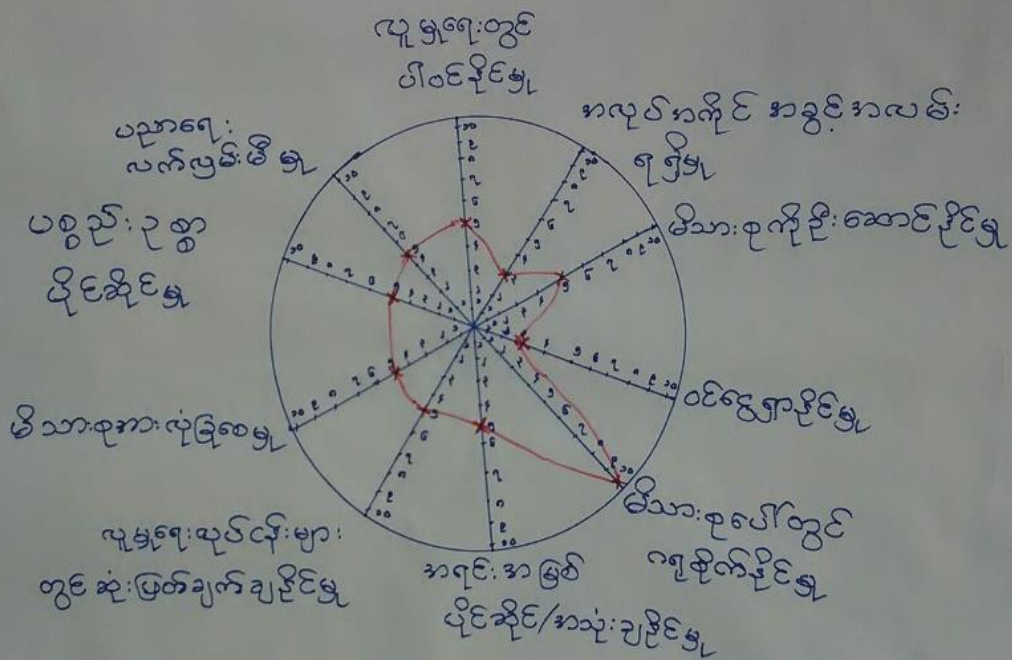

ဦးဆောင်ဆွေးနွေးသူ - ဒေါ်သော်သော်နိုင်

မြတ်တမ်းတင်သူ - ဦးနေမျိုးပိုင်

ပါဝင်ဆွေးနွေးသူ - ၇၃ + ၆ - ၄၆

နေရာ - ဆဲတောဘုန်းမိကျေး

အချိန် - ၃.၀၀ နာရီ





# ပင်ကူ ဒီဇိုင်း သုံး သက်ပြင်

ကျေးဇူး - အနောက်ဗျော်ဖြူဇုန်

ကျေးဇူး အုပ်စု - ခြောက်ကန်ကြီး

အမျိုးသား : ၁ အမျိုးသမီး

မြို့နယ် - ပျော်ဘွယ်

ရက်စွဲ - ၂၉.၁.၂၀၁၇

ပညာရေး: တွင်လက်ပတ်:      လူမှုရေး: တွင်ပါဝင်နိုင်မှု  
မိမ့်

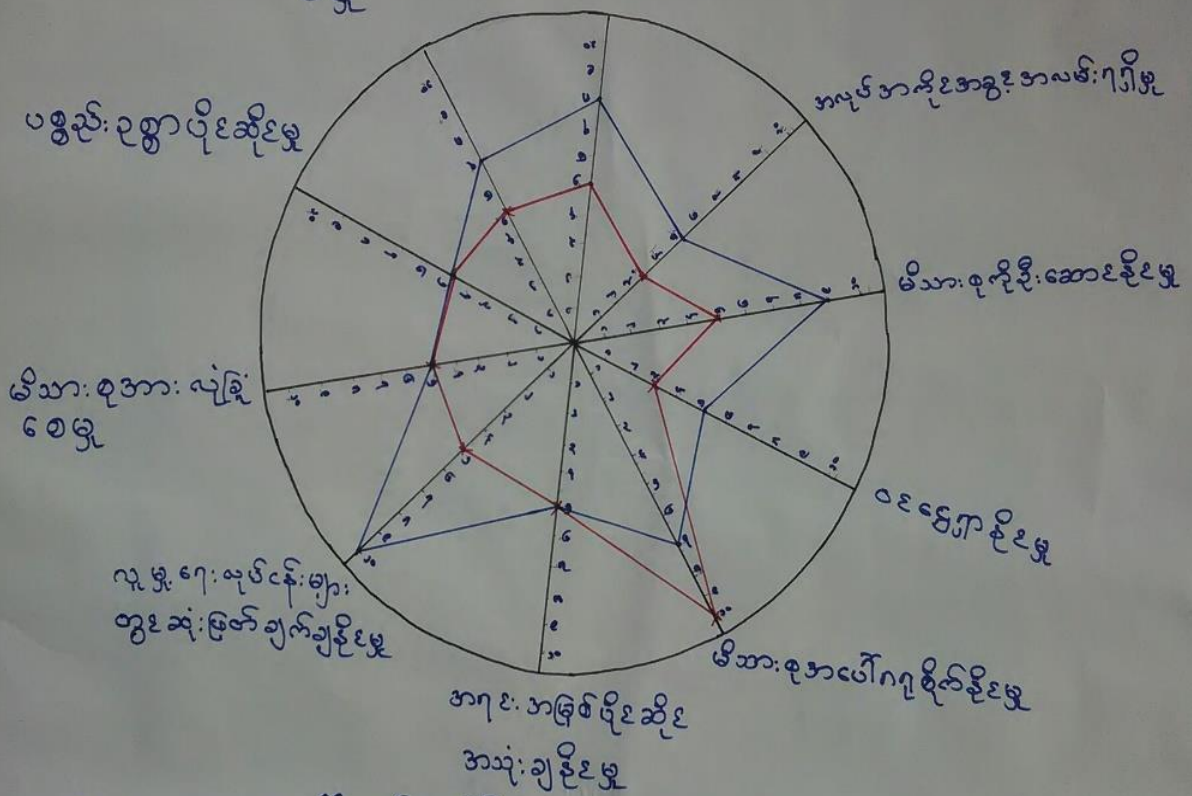

- ဦးဆောင်ဆွေးနွေးသူ - ဒေါ်သော်သော်နိုင်
- မှတ်တမ်းတင်သူ - ဦးနေမျိုးပိုင်
- ပါဝင်ဆွေးနွေးသူ - ကျား (၄၃) + မ (၄၆)
- နေရာ - သံတောဘုန်းကြီးကျောင်း
- အချိန် - ၃.၀၀ နာရီ

အမျိုးသား : -  
အမျိုးသမီး : -



ပင့်ကူအိမ်ကွန်ယက် သုံးသပ်ချက်။

ပင့်ကူအိမ် သုံးသပ်ခြင်း

ဆွေးနွေးခြင်း နှင့် ဆန်းစစ်ခြင်း

- လူ များ တွင် အမျိုး သား များ က ပိုမိုပါဝင် နိုင်
- အလုပ်အကိုင် အခွင့်အလမ်း အမျိုး သား များ က ပို
- ဖိသားစုကို ဦးဆောင် နိုင် ဖွဲ့ဝင် ရှေ့ရှာ နိုင် ဖွဲ့စည်း လူ များ ရေး လုပ်ငန်း များ တွင် ဆုံးဖြတ်ချက် ချနိုင်ဖွဲ့၊ ပညာရေး လက် ဖြစ် ဖိ ဖွဲ့တို့တွင် အမျိုး သား များ က ပိုမို သာ လွှတ်
- အ မျိုး သမီး များ က ဖိသားစု ပေါ်တွင် ဖိုဂရုစိုက် နိုင်
- ပစ္စည်း ဥစ္စာ ပိုင်ဆိုင် ဖွဲ့၊ ဖိသားစု အား လုံခြုံစေဖွဲ့၊ အရင်း အမြစ် ပိုင်ဆိုင် / အသုံး ချနိုင် ဖွဲ့တို့တွင် အမျိုး သမီး ၊ အမျိုး သား တန်း တူ ဖြစ်ဖော်

ဆန်းစစ်ချက်

- အ မျိုး သမီး များ ပညာရေး ၊ အလုပ်အကိုင် အခွင့်အလမ်း ပိုမို ဂုဏ် ဂုဏ် နှင့် ဝင်ရောက် နိုင်ရန် လိုအပ်။



၇။ ကျေးရွာ၏ မျော်မှန်းချက် (၄)နှစ်စာ ကျေးရွာဖွံ့ဖြိုးရေးအစီအစဉ်

<p>မြို့နယ် - ငွေမာရွာ          ၇၀၀၀ - ၂၉ - ၀၂၀၀၀</p>	<p>စိုက်ပျိုးရေး၊ မွေးမြူရေးနှင့်          ဆေးဝါးရေးရာဝန်ကြီးဌာန</p>	<p>မြို့နယ်အဖွဲ့ - ၁ - ၁၂၀၀၀          ဝန်ကြီးဌာန</p>
<p><b>ပျားနီမြို့နယ်</b></p>	<p><b>( ၅၆၆ )</b></p>	<p><b>ပျားနီမြို့နယ်</b></p>
<p>- ကျေးရွာအုပ်စု -          - ရွာအုပ်စု -          - ရွာအုပ်စု -          - ရွာအုပ်စု -</p>	<p>- ရွာအုပ်စု -          - ရွာအုပ်စု -          - ရွာအုပ်စု -          - ရွာအုပ်စု -</p>	<p>- ရွာအုပ်စု -          - ရွာအုပ်စု -          - ရွာအုပ်စု -          - ရွာအုပ်စု -</p>
<p>- ရွာအုပ်စု -          - ရွာအုပ်စု -          - ရွာအုပ်စု -          - ရွာအုပ်စု -</p>	<p>- ရွာအုပ်စု -          - ရွာအုပ်စု -          - ရွာအုပ်စု -          - ရွာအုပ်စု -</p>	<p>- ရွာအုပ်စု -          - ရွာအုပ်စု -          - ရွာအုပ်စု -          - ရွာအုပ်စု -</p>
<p>- ရွာအုပ်စု -          - ရွာအုပ်စု -          - ရွာအုပ်စု -          - ရွာအုပ်စု -</p>	<p>- ရွာအုပ်စု -          - ရွာအုပ်စု -          - ရွာအုပ်စု -          - ရွာအုပ်စု -</p>	<p>- ရွာအုပ်စု -          - ရွာအုပ်စု -          - ရွာအုပ်စု -          - ရွာအုပ်စု -</p>
<p>- ရွာအုပ်စု -          - ရွာအုပ်စု -          - ရွာအုပ်စု -          - ရွာအုပ်စု -</p>	<p>- ရွာအုပ်စု -          - ရွာအုပ်စု -          - ရွာအုပ်စု -          - ရွာအုပ်စု -</p>	<p>- ရွာအုပ်စု -          - ရွာအုပ်စု -          - ရွာအုပ်စု -          - ရွာအုပ်စု -</p>







ဦးစားပေးအသင့်သတ်ပြတ်ခြင်း

ကျေးရွာ - အနောက်လျှော်ပြူကုန်း

ကျေးရွာအုပ်စု - မြောက်ကံကြီး

မြို့နယ် - ပျော်သွယ်

ရက်စွဲ - ၂၉.၁.၂၀၁၇

ဦးစားပေးအသင့်	ကျေးရွာဖွံ့ဖြိုးတိုးတက်ရေးလုပ်ငန်းများ	အဆိုပြုသူ	မိမိ၏အတွက်
၁။	ရွာတွင်းလမ်း ပြုပြင်ခြင်း	ကျား+မ	၄၀၄
၂။	ရွာမှ မြို့သို့သွားသောလမ်း ပြုပြင်ရန်	မ	၂၇၄
၃။	လမ်းမီးတိုင်တိုးချဲ့	ကျား+မ	၁၆၃
၄။	စာသင်ကျောင်းဆောင်သစ်	ကျား	၁၅၆
၅။	မီးသတ်ရေကန်ဆောက်လုပ်ပေးရန်	ကျား	၁၂၈
၆။	ရေကန်သယ်ယူပေးရန် (၃၀၀၀၀၀ ကန် )	ကျား	၁၂၇
၇။	ချောင်းကူးတံတား	ကျား	၁၁၆
၈။	ရွာတွင်းချေးဆောက်လုပ်ပေးရန်	မ	၁၀၄



၆။ ကော်မတီဝင်များရွေးချယ်ခြင်းနှင့်ကျေးရွာဖွံ့ဖြိုးရေးအစီအစဉ်ဆောင်ရွက်မှုမှတ်တမ်းခါတ်ပုံများ



ကော်မတီရွေးချယ်ရန် မဲရေတွက်နေစဉ်



စီမံကိန်းမိတ်ဆက်အစည်းအဝေး မှတ်တမ်းခါတ်ပုံ



အမျိုးသမီးများပင့်ကူအိမ်ကွန်ယက်ရေးဆွဲနေစဉ် မှတ်တမ်းဓာတ်ပုံ



ကျေးရွာဖွံ့ဖြိုးရေးဦးစားပေးမဲပေးရန်တန်းပီနေကြစဉ်



ကျေးရွာလုပ်ငန်းခွဲအတွက်အခက်အခဲများဖော်ထုတ်ဆွေးနွေးစဉ်



၇။ ကော်မတီဝင်များစာရင်း

မြောက်ကန်ကြီး ဒဂုံမြို့ ၊ အနောက်လျှော်ဇွဲ၊ ကုန်းကျေးရွာ

ကော်မတီဝင်များစာရင်း

စဉ်	အမည်	ကျား-မ	ရာထူး
၁	ဦးမောင်စိုး	ကျား	ဝေလစာ့ဝန်ထမ်း
၂	ဦးစာနုဇော်မောင်	ကျား	"
၃	ဒေါ်တင်လေးမာ	မ	"
၄	ဒေါ်စုစုဝေ	မ	"
၅	ဦးအောင်မျိုးစေင်	ကျား	ဒီဇောကပ်အဖွဲ့
၆	ဒေါ်ဇွဲဇွဲ	မ	"
၇	ဦးစံလေး	ကျား	လယ်ယူရေး (အဖွဲ့)
၈	ဦးကျော်စွာ	ကျား	"
၉	ဒေါ်အေးဖြူ	မ	"
၁၀	ဦးကျော်စွာ	ကျား	လုပ်ငန်းလုပ်ပစ်ထိန်းစီမံရေးအဖွဲ့အဖွဲ့
၁၁	ဒေါ်ဖြူဖြူမောင်	မ	"
၁၂	ဒေါ်သန်းစိန်	မ	"
၁၃	ဦးအောင်လွ	ကျား	စောင့်ကြည့်ကြီးကြပ်ရေးအဖွဲ့အဖွဲ့
၁၄	ဒေါ်အေးသန်း	မ	"
၁၅	ဒေါ်အိအိသိန်	မ	"
၁၆	ဦးနီ	ကျား	ကျေးရွာစာရေးလှိုင်း
၁၇	ဦးမောင်မြင့်	ကျား	ဝေလစာ့အဖွဲ့အဖွဲ့
၁၈	ဒေါ်ဖြူ	မ	"
၁၉			
၂၀			
၂၁			
၂၂			
၂၃			
၂၄			
၂၅			

စုစုပေါင်း (၅၈) ယောက်      ကျား- ( ၉ ) ယောက် +မ- ( ၄၉ ) ယောက်

ကျေးရွာအုပ်စုစီမံကိန်းအထောက်အကူပြုကော်မတီ

...ဦး...အောင်...      ကျေးရွာအုပ်စုစီမံကိန်းအထောက်အကူပြုကော်မတီ၊ ဥက္ကဋ္ဌ

...ဒေါ်...ဇွဲ...      ကျေးရွာအုပ်စုစီမံကိန်းအထောက်အကူပြုကော်မတီ၊ ဥက္ကဋ္ဌ

...ဦး...ကျော်...      ကျေးရွာအုပ်စုစီမံကိန်းအထောက်အကူပြုကော်မတီ၊ ဘဏ္ဍာရေးဥက္ကဋ္ဌ

မှတ်တမ်းတင်သူ  
အမည်။

ရာထူး။ လူထုစည်းရုံးရေးမှူးရက်စွဲ။ ...../...../.....



၈။ ကျေးရွာအခြေခံအချက်အလက်များ (ပုံစံ-၁)

ပုံစံ - ၈ - ၁ ကျေးရွာအခြေခံအချက်အလက်များ (Form PC 1)

လမ်းညွှန်ချက်၊ ကျေးရွာတစ်ရွာသို့ ပထမဆုံးပိတ်ဆက်ခရီး သွားရောက်သောအခါ လူထုစည်းရုံးရေးမှူးသည် ကျေးရွာခေါင်းဆောင်များအား ကျေးရွာအချက်အလက်များကို ပေးထားရန်နှင့် တောင်းခံရမည်။ ဤအချက်အလက်များကို စီမံကိန်းပိတ်ဆက်အစည်းဝေးတွင် လူထုစည်းရုံးရေးမှူးသည် ဤအချက်အလက်များအား စစ်ဆေးပြီး မှန်ကန်အောင်ပြုလုပ်ရမည်။ ငြီးနောက်တွင် လူထုစည်းရုံးရေးမှူးမှ သတင်းအချက်အလက်ထိသို့ Tablets မှ တဆင့် ဖြည့်သွင်းရမည်။

ကျေးရွာခေါင်းဆောင် အမည် <b>ဖိုးစိုးစိုး</b>	ကျေးရွာခေါင်းဆောင်၏ ဖုန်းနံပါတ် <b>၀၇-၇၈၆၁၅၇၄၄၈</b>	လူထုစည်းရုံးရေးမှူး၏ အမည် <b>စိုးစော</b>
ပြည်နယ်တိုင်းဒေသကြီး <b>ဗဟိုဌာန</b>	မြို့နယ် <b>ပျက်ဘူလ်</b>	ကျေးရွာအုပ်စု - <b>ပျက်ဘူလ်</b> ၊ ကျေးရွာ - <b>အောက်ပျက်ခြံကျိုက်</b>

က၊ လူဦးရေ

လူမျိုးစု	အိမ်ထောင်စုအရေအတွက်	ကိုးကွယ်သည့်ဘာသာ	အိမ်ထောင်စုအရေအတွက်
လူမျိုးစု (၁) <b>ဗမာ</b>	<b>၁၂၅</b>	ဘာသာ (၁) <b>ဗုဒ္ဓ</b>	<b>၅၂၅.၅</b>
လူမျိုးစု (၂) -----		ဘာသာ (၂) -----	
လူမျိုးစု (၃) -----		ဘာသာ (၃) -----	
လူမျိုးစုစရာ -----		ဘာသာစရာ -----	
အခြား			
	အရေအတွက်		
မသန်စွမ်းသူများ	<b>၁၄</b>	<b>ဗုဒ္ဓ</b>	<b>၁၄</b>
သက်ကြီးရွယ်အိုများ (၆၅ နှစ် နှင့် အထက်)	<b>၁၈၀</b>	<b>ဗုဒ္ဓ</b>	<b>၁၅၀</b>
စင်သောရောင်			

	အမျိုးသား (အရေအတွက်)	အမျိုးသမီး (အရေအတွက်)
လူဦးရေ	<b>၁၁၇၄</b>	<b>၁၂၇၂</b>
လူမျိုးစု (၁) <b>ဗမာ</b>		
လူမျိုးစု (၂) -----		
လူမျိုးစု (၃) -----		
အခြား		
အိမ်ထောင်စုဦးရီး	<b>၄၀၉</b>	<b>၁၁၆</b>

(ခ) အခြေခံအဆောက်အအုံ အသုံးအဆောင်များ

စာသင်ကျောင်း	အမှတ် ခြံပေါ်	ကျန်းမာရေး	အမှတ် ခြံပေါ်	ဘာသာရေး အဆောက် အအုံများ	အမှတ် ခြံပေါ်



အထက်တန်းကျောင်း	<input checked="" type="checkbox"/>	ဆေးရုံ	<input type="checkbox"/>	စေတီ	<input checked="" type="checkbox"/>
အလယ်တန်းကျောင်း	<input type="checkbox"/>	ကျန်းမာရေးဌာန	<input type="checkbox"/>	ဘုန်းကြီးကျောင်း	<input checked="" type="checkbox"/>
မူလတန်းကျောင်း	<input type="checkbox"/>	ကျန်းမာရေးဌာနခွဲ	<input type="checkbox"/>	ဟိန္ဒူဘုရားကျောင်း	<input type="checkbox"/>
မူကြိုကျောင်း	<input type="checkbox"/>	ဆေးပေးခန်း	<input checked="" type="checkbox"/>	ရေစိမ့်ကန်ကျောင်း	<input type="checkbox"/>
အခြား	<input type="checkbox"/>	အခြား	<input type="checkbox"/>	ဗလီ	<input type="checkbox"/>
မုတ်ချက်		မုတ်ချက်		အခြား	<input type="checkbox"/>
				မုတ်ချက်	

(ဂ) ကျွမ်းကျင်သူများမှတ်တမ်း (ကျေးရွာတွင်နေထိုင်သော သို့မဟုတ် တခြားရွာမှလာရောက်သော ကျွမ်းကျင်သူများ)

(၁) စာသင်ကျောင်း			(၂) ကျန်းမာရေး			(၃) လက်မှုပညာရှင်		
	ရွာတွင်နေထိုင်သူ	အခြားရွာမှလာသူ		ရွာတွင်နေထိုင်သူ	အခြားရွာမှလာသူ		ရွာတွင်နေထိုင်သူ	အခြားရွာမှလာသူ
မူလတန်းပြဆရာ/မ	<input type="checkbox"/>	<input checked="" type="checkbox"/>	ဆရာဝန်	<input type="checkbox"/>	<input type="checkbox"/>	လက်သမား	<input checked="" type="checkbox"/>	<input type="checkbox"/>
အထက်တန်းပြဆရာ/မ	<input type="checkbox"/>	<input checked="" type="checkbox"/>	လက်ထောက်ကျန်းမာရေးမှူး	<input type="checkbox"/>	<input type="checkbox"/>	ပန်းရံ	<input checked="" type="checkbox"/>	<input type="checkbox"/>
အလယ်တန်းပြဆရာ/မ	<input checked="" type="checkbox"/>	<input type="checkbox"/>	အသိပညာကျန်းမာရေးဆရာမ	<input type="checkbox"/>	<input type="checkbox"/>	လှုပ်ခတ်ကွမ်းကျွမ်းပီးသမား	<input checked="" type="checkbox"/>	<input type="checkbox"/>
မူကြိုဆရာ/မ	<input type="checkbox"/>	<input type="checkbox"/>	သားဖွားဆရာမ	<input type="checkbox"/>	<input checked="" type="checkbox"/>	စေ့စိုက်သူလ်သူ	<input checked="" type="checkbox"/>	<input type="checkbox"/>
အခြား	<input type="checkbox"/>	<input type="checkbox"/>	ပြည်သူ့ကျန်းမာရေးလုပ်သား	<input checked="" type="checkbox"/>	<input type="checkbox"/>	ကျွမ်းကျင်ဆရာ	<input checked="" type="checkbox"/>	<input type="checkbox"/>
မုတ်ချက်			မုတ်ချက်			မုတ်ချက်		

(ဃ) ကျေးရွာသို့ ရောက်ရှိနိုင်သည့် လမ်းအခြေအနေ / ကျေးရွာတစ်ရွာသည် ၎င်း၏ ကျေးရွာအုပ်စုနှင့် ဆက်သွယ်ထားသော လမ်းအခြေအနေ (အောက်ပါတို့ကို ဝိုင်းပါ)

ကျောက်ကြမ်းလမ်း      ကတ္တရာလမ်း      ကွန်ကရစ်လမ်း      မော်တော်ဆိုင်ကယ်လမ်း  
 ကျောက်စင်းလမ်း      မြေသားလမ်း      လူသွားလမ်း      အခြား \_\_\_\_\_

(င) ကျေးရွာခွဲဖြိုမှုစီမံချက်

(၁) လူထုပဟိုပြုစီမံကိန်းမစတင်မီ ဤကျေးရွာတွင် ကျေးရွာခွဲဖြိုမှု စီမံချက်ရှိခဲ့ပါသလား? ဝိုင်းပါ  
 ဝိုင်ပါ/မဝိုင်ပါ ဝိုင်ပါ/မဝိုင်ပါ  
 (၂) ရှိခဲ့ပါလျှင် ဤစီမံချက်ကို မည်သည့် ခုနှစ်တွင်ပြင်ဆင်ခဲ့ပါသနည်း? နှစ်-----/မဝိုင်ပါ  
 (၃) ဤစီမံချက်ကို ဖြိုနှစ်မှအတည်ပြုခဲ့ပါသလား? ပြုခဲ့ပါသည်/မပြုခဲ့ပါ /မဝိုင်ပါ

(စ) ခရီးအကွာအဝေး

(၁) ဤကျေးရွာ၏ဝဟိုမှ ၎င်းကျေးရွာအုပ်စု၏ဝဟိုအထိ ခရီးခိုင်းမည်မျှကွာဝေးသနည်း? မိုင်-----/မဝိုင်ပါ  
 (၂) ဤကျေးရွာမှ ၎င်းကျေးရွာအုပ်စု၏ဝဟိုအထိ သွားလာရာတွင် ကြာမြင့်သည့်အချိန် ၃-၅ မိနစ်

ခြောက်သွေ့ရာသီတွင် ကြာချိန်-----၁.၅ မိနစ်----- ထော်လာရီး/မော်တော်ဆိုင်ကယ်/ခြေလျင်/လား/မော်တော်တုတ်/  
 အခြား-----  
 ငိုရာသီတွင် ကြာချိန်-----၅ မိနစ်----- ထော်လာရီး/မော်တော်ဆိုင်ကယ်/ခြေလျင်/လား/မော်တော်တုတ်/  
 အခြား-----





(ဆ) ပတ်ဝန်းကျင်ဆိုင်ရာ သဘာဝဘေးအန္တရာယ်

ဤကျေးရွာတွင် ရေကြီးခြင်းကိုသို့ သဘာဝဘေးအန္တရာယ်ကျရောက်မှုမရှိခြင်း ရှိပါသလား။

မရှိပါ  ရှိပါသည် ရှိလျှင်ဖော်ပြပါ -----

(ဇ) ကျေးရွာတွင် ဖွဲ့စည်းထားသော အဖွဲ့အစည်းများ

လူထုဝန်ထမ်းဆောင်မှုပုံစံကို ဤကျေးရွာတွင် ကျေးရွာဖွံ့ဖြိုးရေးအတွက် အစိုးရ (သို့) ရွာသားများကိုယ်တိုင်(သို့) စီမံကိန်းတစ်ခုခု ဖွဲ့စည်းထားသည် အဖွဲ့အစည်းများရှိပါသလား။

(ဇ) မရှိပါ  ရှိပါသည်

(ဇ) မရှိပါ  ရှိပါသည်

(ဈ) အထွေထွေအုပ်ချုပ်ရေး ဦးစီးဌာန (GAD) မှ မှတ်တမ်းတင်ထားခြင်း

ဤကျေးရွာသည် အထွေထွေအုပ်ချုပ်ရေး ဦးစီးဌာန (GAD) မှ မှတ်တမ်းတင်ထားမှု ရှိပါသလား။

မရှိပါ  ရှိပါသည်

ကျေးရွာခေါင်းဆောင်

အမည် ဦးစိုးမိုး

လက်မှတ် [Signature] ဝန.စွဲ

လူထုစည်းရုံးရေးမှူး

အမည် ဦးကျော်မိုး

လက်မှတ် [Signature] ဝန.စွဲ





၆.၂။ ဝယ်ယူရေးအစီအစဉ် ရေးဆွဲခြင်း	၈.၄.၂၀၁၇	၈.၄.၂၀၁၇	၂၀၁၇	၉၉	၃၀၄	၂၀၁၇	၂၀၁၇	၂၀၁၇	၂၀၁၇
၆.၃။ ဘဏ္ဍာရေးကုန်ကျမှု လျာထားအစီအစဉ် ရေးဆွဲခြင်း	၂၀.၄.၂၀၁၇	၂၀.၄.၂၀၁၇	၉	၄	၁၃	၁၃	၁၃	၁၃	၁၃
၆.၄။ ပြင်/ထိန်းအစီအစဉ် ရေးဆွဲခြင်း	၈.၄.၂၀၁၇	၈.၄.၂၀၁၇	၂၀၁၇	၉၉	၃၀၄	၂၀၁၇	၂၀၁၇	၂၀၁၇	၂၀၁၇
၇။ စီမံကိန်းလုပ်ငန်းခွဲ တိုးတက်မှု ဖော်ပြချက် အစည်းအဝေး									
၇.၁။ အစည်းအဝေး ပထမအကြိမ်									
၇.၂။ အစည်းအဝေး ဒုတိယအကြိမ်									
၇.၃။ အစည်းအဝေး တတိယအကြိမ်									
၈။ စီမံကိန်းလုပ်ငန်းခွဲ အပြီးသတ်စစ်ဆေးခြင်း အစည်းအဝေး									
၉။ လူထုစစ်ဆေးခွဲအစည်းအဝေး	၂၈.၇.၂၀၁၇	၂၈.၇.၂၀၁၇	၁၅၂	၁၃၃	၂၈၅	၂၈၅	၂၈၅	၂၈၅	၂၈၅





၈။ လူထုစီမံကိန်း၏ လာမည့် ( ၄ ) နှစ်အတွက် အကျုံးဝင်သော ဦးစားပေး ဖွံ့ဖြိုးတိုးတက်မှု လုပ်ငန်း အစီအစဉ်များအားဖော်ပြပါ။

အဆင့်	ကျေးရွာအတွက် ဦးစားပေး ဖွံ့ဖြိုးတိုးတက်မှု လုပ်ငန်းစဉ်များ	အဆိုပြုသူ (အမျိုးသားများ/ အမျိုးသမီးများ/အမျိုးသား+ အမျိုးသမီး)	ခန့်မှန်းကုန်ကျ စရိတ်	အကျိုးခံစားခွင့်ရှိသူ ခန့်မှန်းခြေ အရေအတွက်
၁	ကွဲတွင်း ငျော့ကန် ချော့ကန် ဖြစ်ပေါ်ခြင်း	ဖာမျိုးသား + အမျိုးသမီး	၁၅၄၁၅၀၀၀	၂၄၄၆
၂	ဖိုးသတ် ရေကန် ဖြစ်ပေါ်ရေးအတွက်	ဖာမျိုးသား + အမျိုးသမီး	၄၅၀၀၀၀၀	၂၄၄၆
၃	ရေကန် ဆယ်ယူရန် (နယ်စောင့်)	ဖာမျိုးသား	၃၅၀၀၀၀၀	၂၄၄၆
၄	ကျေးရွာတွင်း ချေးကန် ဖြစ်ပေါ်ရေး	ဖာမျိုးသမီး	၁၁၀၀၀၀၀၀	၂၄၄၆
၅				
၆				
၇				

၉။ လူထုစီမံကိန်း၏ လာမည့် ( ၄ ) နှစ်အတွက် အကျုံးပင်သော ဦးစားပေး ဖွံ့ဖြိုးတိုးတက်မှု လုပ်ငန်း အစီအစဉ်များအားဖော်ပြပါ။

အဆင့်	ကျေးရွာအတွက် ဦးစားပေး ဖွံ့ဖြိုးတိုးတက်မှု လုပ်ငန်းစဉ်များ	အဆိုပြုသူ (အမျိုးသားများ/ အမျိုးသမီးများ/အမျိုးသား+ အမျိုးသမီး)	အခန်းကဏ္ဍ
၁	ရေပိုမိုရရှိရေး ဖွံ့ဖြိုးရေး	ဖာမျိုးသား	ရေပိုမိုရရှိရေး အသက်မွေးဝမ်းကျောင်း
၂	အလုပ်အကိုင် ဖွံ့ဖြိုးရေးအတွက်	ဖာမျိုးသား	
၃			
၄			
၅			
၆			

ခေါင်းစောင်၊ ကျေးရွာစီမံကိန်းအထောက်အကူပြုကော်မတီမှ အတည်ပြုသည်။

အမည် - ဦးအောင်မျိုးစိန် ..... လက်မှတ် ..... နေ့စွဲ - ၂၀၂၁.၁၂.၁၆



၁၁။ ပုံစံ ၈-၄ ကျေးရွာဖွံ့ဖြိုးရေးစီမံကိန်းလုပ်ငန်းခွဲရွေးချယ်ခြင်းပုံစံ

ပုံစံ - ၈ - ၄ ကျေးရွာအုပ်စုစီမံကိန်းလုပ်ငန်းခွဲရွေးချယ်ခြင်းပုံစံ (Form PC 4)

လက်ညှိုးရွတ်စီမံကိန်းလုပ်ငန်းခွဲရွေးချယ်မှုအစည်းအဝေးပြီးနောက်တွင် ကျေးရွာအုပ်စုမှ CF/TF တို့၏ အကူအညီရယူ၍ ကျေးရွာစီတော်ကော်မတီမှ လက်မှတ်ရေးထိုးပြီး အဆိုပါပုံစံအား ပြည့်စုံအောင်ဖြည့်သွင်းရမည်။ ဤပုံစံအား ပြည့်စုံစွာဖြည့်သွင်းပြီးနောက် ရေစီမံကိန်းတွင် TPIC သို့ ပေးပို့ရန်အတွက် နောက်ဆက်တွဲအဖြစ် ထားရှိရမည်။ CF မှ ကျေးရွာတစ်ရွာချင်းစီ၏ စီမံကိန်းလုပ်ငန်းခွဲစဉ်ရာ အချက်အလက်များကို MIS သို့ ထည့်သွင်းရမည်။ (ယခုနစ်စီမံကိန်းလုပ်ငန်းခွဲ မလုပ်ကိုင်သော ကျေးရွာများ မပါဝင်ပါ။)

ကျေးရွာစည်ရွာဈေး/ဝန်ထမ်းအမည် - ဦးနုဗျို - ပို ၃

နေရပ် - မန္တလေးတိုင်း၊ ဇွဲနယ် - ဖျော်ဘွယ်မြို့

စက်ဝန်းအားအမှတ်ဖြစ်ပေးပါ(✓)၊ စက်ဝန်း(၁)၊ စက်ဝန်း(၂)၊ စက်ဝန်း(၃)၊ စက်ဝန်း(၄)

ကျေးရွာအုပ်စု - ဇွဲနယ်ကျေးရွာ

ကျေးရွာအမည်	အောင်ရွက်မည့် လုပ်ငန်းများ	အတိုင်းအတာ	ခန့်မှန်း တိုက်ရိုက် အကျိုးခံစားခွင့် ရှိသူများ	အဆိုပြုတင်ပြသူ	ခန့်မှန်းကျန်ကျစဉ်			
					စီမံကိန်းမှ ထည့်ဝင်မှု	ကျေးရွာမှ ထည့်ဝင်မှု	အခြားထည့်ဝင်မှု (ဖော်ပြပါ) ထည့်ဝင်မှု   အမည်/အဖွဲ့	
ဇွဲနယ်ကျေးရွာ	ကွဲစွဲ-စားကပ် ဖြုတ်ခြင်း	၁၂၀၀'x၁၂၀၀'	၁၆၃၀ - ဦး	<input type="checkbox"/> ကျား <input type="checkbox"/> မ <input checked="" type="checkbox"/> ကျား+မ	၁၄၅၅၀၀၀			၁၄၅၅၀၀၀၀
ဒဂုံနယ်ကျေးရွာ	ကွဲစွဲ-ကျောက် ချော့လှေခြင်း	၁၅၀၀'x၁၂၀၀'	၂၄၄၆ ဦး	<input type="checkbox"/> ကျား <input type="checkbox"/> မ <input checked="" type="checkbox"/> ကျား+မ	၁၅၄၁၅၀၀၀			၁၅၄၁၅၀၀၀
မဟူလော	ကျောက်စိမ်းဖြုတ် နှိပ်စက်ခြင်း	၁၂၀၀'x၄၀၀'	၄၈၈ ဦး	<input type="checkbox"/> ကျား <input type="checkbox"/> မ <input checked="" type="checkbox"/> ကျား+မ	၇၈၁၀၀၀၀			၇၈၁၀၀၀၀
မဟူလော	ကျောက်စိမ်းဖြုတ်	၂၈၀၀'	၄၈၈ ဦး	<input type="checkbox"/> ကျား <input type="checkbox"/> မ <input checked="" type="checkbox"/> ကျား+မ	၄၄၅၆၀၀၀			၄၄၅၆၀၀၀

ရာထူး ကျေးရွာအုပ်စု စီ/တော်ကော်မတီ ပဉ္စမ အမည် လက်မှတ် ရက်စွဲ  
 ဦးမောင်ဗျိုလင်း  
 ၂၀၂၄ ခု ဇူလိုင်လ ၁၅ ရက်





ဆွေးနွေးချက်များ (ပြောသူနှင့်အကြောင်းအရာကိုတွဲမှတ်တမ်းတင်ရန်)

ဦး နေမျိုးပိုင် မှ ပထမ နေ့ ပထမ အကြိမ် အစည်း အဝေး တွင် ဆွေးနွေးချက် များအား ဖြန့်  
 ဖျက် တင်ပြ ဆွေးနွေး ခဲ့ပါသည်။

အနောက် လျှပ်စစ် ကွင်း လျှော့ ကွပ် စီ အမျိုးသား များ အဖွဲ့မှ ဆွတ်ပေါ်လာသော ဖွံ့ဖြိုးရေး  
 လှုပ်ရှားမှု များ ၅ ဦး အမျိုးသမီး များ အဖွဲ့မှ ဆွတ်ပေါ်လာသော ဖွံ့ဖြိုးရေး လှုပ်ရှားမှု များ ၁ ဦး၊  
 ဦးစား ပေး အဆင့် မဲ ပေး သတ်မှတ်ခြင်း အား ( ၄၊ ၃၊ ၂၊ ၁ ) မှန် လျှို့ဝှက် မဲ ပေး စနစ်ဖြင့် လှုပ်  
 ဆောင်ခဲ့ပါသည်။ မဲ ပေး ပုံစံ အား ပထမ အကြိမ် ဆုံး ကို ( ၄ ) ဆက်တိုက် ဖွံ့ဖြိုး ဖွံ့ဖြိုး အကြိမ် ဆုံး ကို ( ၃ )  
 ဆက်တိုက် ဖွံ့ဖြိုး အကြိမ် ဆုံး ကို ( ၂ ) ဆက်တိုက် ဖွံ့ဖြိုး အကြိမ် ဆုံး ကို ( ၁ ) ဆက်တိုက် ဖွံ့ဖြိုး ဖွံ့ဖြိုး ခဲ့ပါသည်။

စဉ်	ဖွံ့ဖြိုးရေး လှုပ်ရှားမှု များ ( ဦးစား ပေး အဆင့် )	အဆိုပြုသူ	မဲအရေအတွက်
၁	ကွပ်ကွေး ဆမ်းခြုံခြင်း	ကျား + မ	၄၀၄
၂	ကွပ်ကွေး ဆွဲဆောင်ရေး	မ	၂၇၄
၃	လမ်းမီ တိုင်တိုင် ဆွဲ	ကျား + မ	၁၆၃
၄	စာသင် ကျောင်း ဆောင်ဆန်	ကျား	၁၅၆
၅	မီးသတ် ကျေနပ်	ကျား	၁၂၈
၆	ကျေနပ် ဆန် ( နှစ်စဉ် )	ကျား	၁၂၇
၇	ချောမွေ့ လှုပ်ရှား	ကျား	၁၁၆
၈	ကွပ်ကွေး ချော	မ	၁၀၄

ဆိုဆို ဦးစား ပေး လှုပ်ရှားမှု များ ဆွတ်ပေါ် လာပါသည်။







၁၃။ ကဏ္ဍအလိုက် အခက်အခဲမှတ်တမ်း

အုပ်စု ရွေးကောက်ပွဲအဖွဲ့အစည်း - ... ကျေးရွာ စာနောင်ကျွန်းရွာ

နောက်ဆက်တွဲ(၄) ခြားနားသောအပိုင်းများအတွက် ဦးစားပေးဖွံ့ဖြိုးရေးလုပ်ငန်းစဉ် အနှစ်ချုပ်

မူရင်းသည်အား VPSIC တွင်ထားရှိရပါမည်၊ အခြားဌာနများနှင့် ညှိနှိုင်းရန်အတွက် မိတ္တူအား TPIC သို့ပို့ရပါမည်။ MIS data အမေ့ဖြင့် သွင်းရန် မလိုအပ်ပါ။

	အဆင့်	လုပ်ငန်း	မည်သူဦးစားပေးလိမ့်	ကျေးရွာမှတာဝန်ခံသူ (သို့) အုပ်စု	ပြင်ပမှမည်သူ ထောက်ပံ့မလဲ
အခြေခံအထောက်အပံ့	၁	ကွဲတွင်းလမ်းဖွင့်ခြင်း	<input checked="" type="checkbox"/> မ <input checked="" type="checkbox"/> ကျား	ကျေးရွာစီအောက် ကော်မတီ	လူထုမဟုတ်ပါ။ မြေမဲကိုင်
	၂	ကွဲတွင်းဈေး	<input checked="" type="checkbox"/> မ <input type="checkbox"/> ကျား	ကျေးရွာစီအောက် ကော်မတီ	လူထုမဟုတ်ပါ။ မြေမဲကိုင်
	၃		<input type="checkbox"/> မ <input type="checkbox"/> ကျား		
	၄		<input type="checkbox"/> မ <input type="checkbox"/> ကျား		
	၅		<input type="checkbox"/> မ <input type="checkbox"/> ကျား		
အသားကုသရေးအဖွဲ့အစည်း/ပိတ်ပင်ရေး	၁	စိုက်ပျိုးရေးအဖွဲ့	<input type="checkbox"/> မ <input type="checkbox"/> ကျား	ကျေးရွာစီအောက် ကော်မတီ	စိုက်ပျိုးရေး၊ ဖွေးမြေ၊ ရေးဌာန
	၂	အလုပ်အကိုင်အဖွဲ့အစည်း	<input type="checkbox"/> မ <input checked="" type="checkbox"/> ကျား	ကျေးရွာစီအောက် ကော်မတီ	
	၃		<input type="checkbox"/> မ <input type="checkbox"/> ကျား		
	၄		<input type="checkbox"/> မ <input type="checkbox"/> ကျား		
	၅		<input type="checkbox"/> မ <input type="checkbox"/> ကျား		
ကျန်းမာရေးနှင့် အာဟာရ	၁		<input type="checkbox"/> မ <input type="checkbox"/> ကျား		
	၂		<input type="checkbox"/> မ <input type="checkbox"/> ကျား		
	၃		<input type="checkbox"/> မ <input type="checkbox"/> ကျား		
	၄		<input type="checkbox"/> မ <input type="checkbox"/> ကျား		
	၅		<input type="checkbox"/> မ <input type="checkbox"/> ကျား		
ပညာရေး	၁		<input type="checkbox"/> မ <input type="checkbox"/> ကျား		
	၂		<input type="checkbox"/> မ <input type="checkbox"/> ကျား		
	၃		<input type="checkbox"/> မ <input type="checkbox"/> ကျား		



မြောက်ဗန်ကြီးဒုင်စု ၊ အနောက်လျှော်ကြီးကျွန်းကျေးရွာ

		<input type="checkbox"/> မ		
၄		<input type="checkbox"/> ကျား		
၅		<input type="checkbox"/> မ		
		<input type="checkbox"/> ကျား		
အခြား	၀	<input checked="" type="checkbox"/> မ <input checked="" type="checkbox"/> ကျား	ကျေးရွာစိုလောင်း ကော်မတီ	လူထုမဟိုပြုစီမံကိန်း
	၂	<input checked="" type="checkbox"/> မ <input checked="" type="checkbox"/> ကျား	ကျေးရွာစိုလောင်း ကော်မတီ	လူထုမဟိုပြုစီမံကိန်း
	၃	<input checked="" type="checkbox"/> မ <input checked="" type="checkbox"/> ကျား	ကျေးရွာစိုလောင်း ကော်မတီ	လူထုမဟိုပြုစီမံကိန်း
	၄	<input type="checkbox"/> မ		
	၅	<input type="checkbox"/> ကျား		
	၆	<input type="checkbox"/> မ		
		<input type="checkbox"/> ကျား		