



ပြည်ထောင်စုသမ္မတ မြန်မာနိုင်ငံတော်အစိုးရ
 စိုက်ပျိုးရေး၊ မွေးမြူရေးနှင့် ဆည်မြောင်းဝန်ကြီးဌာန
 ကျေးလက်ဒေသဖွံ့ဖြိုးတိုးတက်ရေးဦးစီးဌာန
 Community Driven Development Project

လူထုဗဟိုပြုစီမံကိန်း

ကျေးရွာဖွံ့ဖြိုးရေးအစီအစဉ်



အပံ့အကူကုန်းကျေးရွာ

လှိုင်းဘွဲ့မြို့နယ်၊ ကရင်ပြည်နယ်။

၂၀၁၉ ခုနှစ်

မာတိကာ

စဉ်	အကြောင်းအရာ	စာမျက်နှာ
၁။	လှိုင်းဘွဲ့မြို့နယ်အခြေပြမြေပုံ	၃
၂။	ကျေးရွာမြေပုံ (တည်နေရာ)	၄
၃။	အုပ်စုတွင်ပါဝင်သော ကျေးရွာများစာရင်း	၅
၄။	ကျေးရွာအခြေခံအချက်အလက်များ (ကျေးရွာသမိုင်းကြောင်း)	၆
၅။	လူထုပူးပေါင်းပါဝင်သော လူမှုဆန်းစစ်ခြင်းနှင့် အကဲဖြတ်ခြင်း လုပ်ငန်းစဉ် (PSA/PRA) အကျဉ်းချုပ်ဇယား:	၇
၆။	ကျေးရွာဖွံ့ဖြိုးရေးအစီအစဉ်အတွက်အသုံးပြုခဲ့သော PRA tools တစ်ခုချင်းစီအတွက် သုံးသတ်ချက်များ	
	၁။ ကျေးရွာလူမှုရေးနှင့်အရင်းအမြစ်ပြမြေပုံ (Social Map)	၈
	၂။ ရာသီခွင်ပြပြကွဲဒီဇိုင်း (Seasonal Cleander)	၉
	၃။ ဥစ္စာနေကြွယ်ဝမှုပြဇယား (Wealth Ranking)	၁၀
	၄။ ကျား၊မ ပင့်ကူအိမ်သုံးသပ်ခြင်း (Cob Web)	၁၁
	၅။ အရင်းအမြစ်အသုံးချမှုပုံစံပြဇယား (Asset Mapping)	၁၂
	၆။ အဖွဲ့အစည်းချိတ်ဆက်မှုပြဇယား (Veen Diagram).....	၁၃
၇။	ကော်မတီဝင်များရွေးချယ်ခြင်းနှင့် ကျေးရွာဖွံ့ဖြိုးရေးအစီအစဉ် ဆောင်ရွက်မှုမှတ်တမ်း	၁၄
၈။	ကျေးရွာအချက်အလက်များ (PC 1)	၁၅
၉။	စီမံကိန်းစက်ဝန်းအချိန်ဇယား (PC 2)	၁၉
၁၀။	ကျေးရွာဖွံ့ဖြိုးရေးဦးစားပေးအစီအစဉ် (PC 3)	၂၀
၁၁။	အစည်းဝေးမှတ်တမ်းများ	၂၃
၁၂။	ကဏ္ဍအလိုက်ဦးစားပေးဖွံ့ဖြိုးရေးလုပ်ငန်းစဉ်များ	၂၄

၁။ လိုင်းဘွဲ့မြို့နယ်အခြေပြမြေပုံ

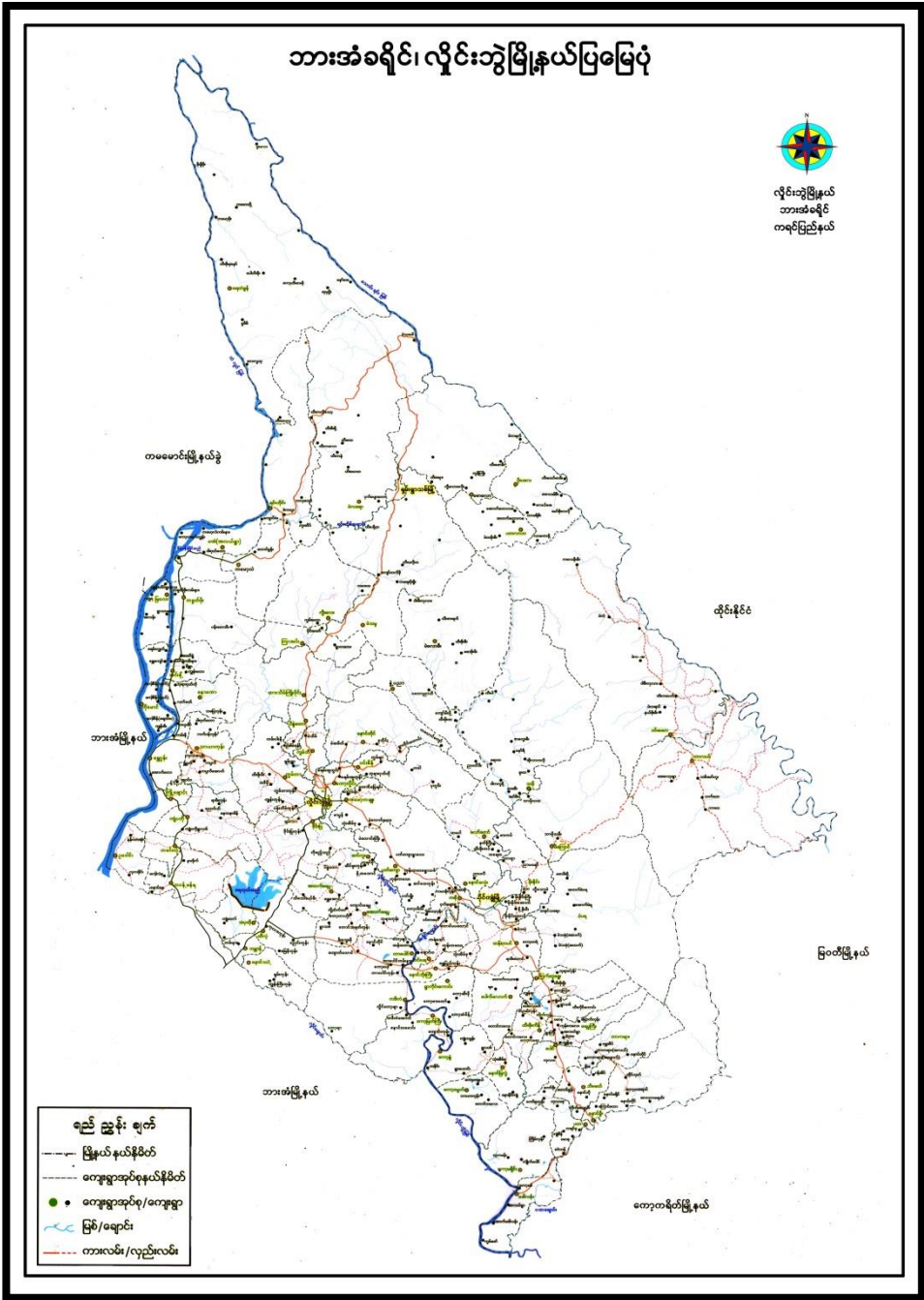

၃။ အုပ်စုတွင် ပါဝင်သော ကျေးရွာစာရင်း

၁။ ကော့မရိုင်း

၂။ တမံဦး

၃။ လှကမန်း

၄။ အပံလံကုန်း

၅။ ကြိမ်ကုန်း

၆။ လွမ်းမပြေ

၇။ ကျိုက်ပေါင်

အပလံကုန်းကျေးရွာသမိုင်းကြောင်းအကျဉ်း

အပလံကုန်းကျေးရွာသည် ကရင်ပြည်နယ်၊ လှိုင်းဘွဲ့မြို့နယ်၊ ကော့မရိုင်းကျေးရွာအုပ်စုတွင် ပါဝင်သော ရွာတစ်ရွာဖြစ်သည်။ ကော့မရိုင်းကျေးရွာသည် လွန်ခဲ့သောနှစ်ပေါင်းများစွာက ဖြစ်ပေါ်လာသော ရွာတစ်ရွာဖြစ်သည်။ အဖိုးအဖွားလက်ထက်တွင် ကော့မရိုင်းကျေးရွာသည် ရွာမဖြစ်သေးဘဲ တဲသုံးလေးလုံး နှင့်သာ နေထိုင်လာခဲ့ကြရာမှ တဖြည်းဖြည်းလာရောက်နေထိုင်သူများလာသောအခါ ရွာကိုအမည်ပေးရန် ဆုံးဖြတ်လိုက်ကြသည်။ ရွာတွင် အင်းတစ်အင်းရှိပါသည်။ ထိုအင်းသည် နွေးမိုးဆောင်း ရေမရှားဘဲ ရေအောက်တွင် ကျောက်ဖျာလည်းရှိသောကြောင့် လှိုင်းဒါးရွာဟုခေါ်တွင်ကြလေသည်။

သို့သော်လည်း အင်းတစ်ဖက်ကမ်းတွင် ကုန်းလေးတစ်ကုန်းတရှိသဖြင့် ထိုကုန်းကို အခြေပြုကာ အပလံကုန်းဟုပြောင်း၍ ခေါ်ကြလေသည်။ ရွာတွင်ရှိသော ကျောင်းသား၊ ကျောင်းသူများသည် တစ်ဖက်ကမ်းတွင်ရှိသော ရွာသို့ကျောင်းသွားတက်ရသဖြင့် ချောင်းဖြတ်ရသောကြောင့် အခက်အခဲများစွာ ရှိသဖြင့် ရွာတွင်ရှိသော ဂေါပကအဖွဲ့နှင့် ဆယ်အိမ်မှူးတို့ တိုင်ပင်ဆွေးနွေးကာ တံတားတစ်စင်း ဆောက်လုပ်ရန် တိုင်ပင်ဆွေးနွေးကြသည်။ ရွာသူရွာသားအားလုံးသည် တက်ညီလက်ညီဖြင့် နေပူမရှောင်၊ မိုးရွာမရှောင်ဘဲ တံတားကို ဆောက်လုပ်ကြပါသည်။ တံတားကို (၃) နှစ်စီမံကိန်းဟု လျာထားသော်လည်း (၅) လနှင့် အပြီးဆောက်လုပ်နိုင်ခဲ့ကြသည်။ တံတားသည် ပေရှည် (၁၅၀') ရှိပြီး အကျယ်ကတော့ ပေ (၁၂') ရှိပါသည်။ တံတားဆောက်လုပ်ရာတွင် (၂၇,၈၀၀,၀၀၀) ကျပ်တိတိကုန်ကျသွားပါသည်။

ယခုအခါတွင် ရွာ၌ ကျက်သရေတံတားတစ်စင်းပေါ်ထွန်းလာပြီးဖြစ်သောကြောင့် သွားရေးလာရေး အဆင်ပြေလာကာ ရွာတွင်းကျောင်းသား၊ ကျောင်းသူများ ကျောင်းသွားတတ်ရာတွင်လည်း အခက်အခဲမရှိ ပျော်ရွှင်စွာ ကျောင်းသွားလာနိုင်ပြီးဖြစ်ကြောင်း ရေးသားတင်ပြလိုက်ပါသည်။

၅။ လူထုပူးပေါင်းပါဝင်သော လူမှုဆန်းစစ်ခြင်းနှင့်အကဲဖြတ်ခြင်းလုပ်ငန်းစဉ်
အကျဉ်းချုပ်ဇယား။

စဉ်	အသုံးပြုခဲ့သော PRA tool များ	ဦးတည်အုပ်စုများ	အစည်းအဝေး		အဓိကဆွေးနွေးချက်များ
			ကျား	မ	
၁	ကျေးရွာအရင်းအမြစ် ပြမြေပုံ (Social Map)	ရပ်မိရပ်ဖ၊ ကော်မတီဝင်များ၊ ကျေးရွာလူထုများ အားလုံး	၃၉	၆၅	အခြေခံအဆောက်အအုံများ၊ လမ်းပန်းဆက်သွယ်ရေးအခြေအနေ၊ လယ်ယာမြေများ၊ ကျေးရွာရှိ သဘာဝအရင်း အမြစ်များ။
၂	ရာသီခွင်ပြ ပြက္ခဒိန် (Seasonal Calendar)	ကော်မတီဝင်များ၊ အမျိုးသား၊ အမျိုးသမီး၊ ဆင်းရဲနွမ်းပါးသူများ	၃၉	၆၅	စီးပွားရေး၊ ဝင်ငွေရရှိမှု၊ ပွဲတော်ချိန်၊ ရာသီဥတု၊ ကျန်းမာရေးဆိုင်ရာ၊ ရေရရှိမှု။
၃	ဥစ္စာနေကြွယ်ဝမှုပြဇယား (Wealth Ranking)	အဆင်ပြေ၊ အလယ်အလတ်၊ အဆင်မပြေသော အုပ်စုများ	၃၉	၆၅	ကျေးရွာလူမှုစီးပွားရေးအခြေအနေကို ခွဲခြား သတ်မှတ်နိုင်ရေးအတွက် အခြေခံစံနှုန်း သတ်ရန် လူထုအားလုံး သဘောတူဆောင်ရွက် ခြင်း။
၄	ကျား၊မ ပင့်ကူအိမ်သုံးသပ်ခြင်း (Cob Web)	ကျေးရွာရှိ အမျိုးသားများနှင့် အမျိုးသမီးများ	၃၉	၆၅	အမျိုးသားနှင့် အမျိုးသမီး အခွင့်အရေးတန်းတူ ညီမျှမှု နှင့် မရရှိသည့် အကြောင်းအရင်းများ ကို ဖော်ထုတ်ခြင်း။
၅	အရင်းအမြစ် အသုံးချမှုပုံစံပြဇယား (Assest Mapping)	ကျေးရွာလူထုအားလုံး	၃၉	၆၅	ကျေးရွာရှိ သဘာဝအရင်းအမြစ်များ နှင့် လူမှုဆိုင်ရာအရင်း အမြစ်များအား မည်သူက အသုံးပြုပြီး မည်သူက ထိန်းချုပ် ထားရှိခြင်း။
၆	အဖွဲ့အစည်း ချိတ်ဆက်မှုပြ ဇယား (Veen Diagram)	ကျေးရွာအုပ်ချုပ်ရေးအဖွဲ့၊ ကျေးရွာဖွံ့ဖြိုးရေးလုပ် ဆောင် နေသည့်အဖွဲ့၊ ကျေးရွာလူထု	၃၉	၆၅	ကျေးရွာအတွင်းရှိ အဖွဲ့အစည်းများနှင့် မည်သို့သောလုပ်ငန်း များအတွက် မည်သည့် အဖွဲ့အစည်းများနှင့် ချိတ်ဆက်လုပ်ကိုင် ဆောင်ရွက်မှုရှိခြင်း။
၇	ကျေးရွာအခြေခံ အချက်အလက် (PC 1)	ရပ်ကွက်မှူး၊ အတွင်းရေးမှူး၊ ကျေးရွာလူထုများ၊ လူထုပတ်ဝန်းကျင်စီမံကိန်း ဝန်ထမ်းများ	၃၉	၆၅	အိမ်ခြေ၊ လူဦးရေ၊ လူမျိုးဘာသာ စသော လူမျိုးဘာသာ အခြေခံအချက်အလက်များ ဖော်ထုတ်ခြင်း။
၈	အခက်အခဲများ၊ မျှော်မှန်း ချက်များ၊ ကျေးရွာဖွံ့ဖြိုးရေး ဦးစားပေးလုပ်ငန်း များ ဖော်ထုတ်ခြင်း	အမျိုးသား၊ အမျိုးသမီးနှင့် ကျေးရွာလူထုအားလုံး	၃၉	၆၅	ကျေးရွာတွင်း ရင်ဆိုင်နေရသော အခက်ခဲများ၊ ကျေးရွာလူ ထု၏မျှော်မှန်းချက်များ၊ ကျေးရွာ အတွက် ဦးစားပေးလုပ်ငန်း များဖော်ထုတ်ခြင်း။

၆။ ကျေးရွာဖွံ့ဖြိုးရေးအစီအစဉ်အတွက်အသုံးပြုခဲ့သော PRA tools တစ်ခုချင်းစီအတွက်သုံးသပ်ချက်များ။

၁။ ကျေးရွာလူမှုရေးနှင့်အရင်းအမြစ်ပြမြေပုံ (Social Map)

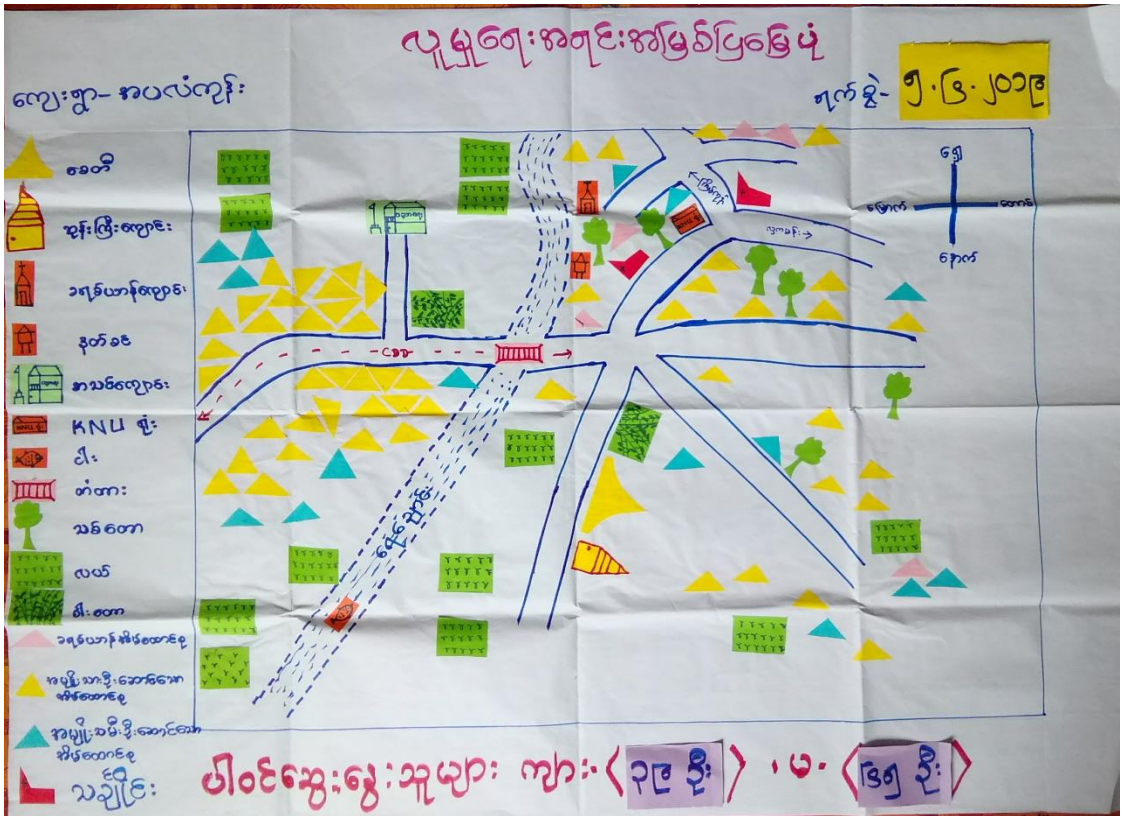

ကျေးရွာ၏ လူမှုရေးနှင့်အရင်းအမြစ်ပြမြေပုံ
ဆန်းစစ်သုံးသပ်ချက်များ

ကျေးရွာအမည် - အပလံကုန်း ရက်စွဲ - ၅-၆-၂၀၁၉

ပါဝင်ဆွေးနွေးသူများ - ကျား (၃၉) - မ (၆၅)

- လယ်ယာများ၊ ဝါတောများ၊ သစ်တောများ၊ အင်းများကိုမှီခိုပြီး အသက်မွေးဝမ်းကြောင်းပြုသည်။
- နွေရာသီတွင် ရေခမ်းသောကြောင့် သောက်သုံးရေခက်ခဲခြင်း။
- မိုးရာသီရေကြီးသောကြောင့် လမ်းပန်းဆက်သွယ်ရေးမကောင်းခြင်း။
- အများစုမှာ ဗုဒ္ဓဘာသာကိုးကွယ်ပြီး ခရစ်ယာန်ဘာသာဝင်အနည်းငယ်ရှိသည်။

၂။ရာသီခွင်ပြပြကွဲဒိန်(Seasonal Cleander)

ရာသီခွင်ပြဇယား

ကျေးရွာ-အပလံကုန်း ရက်စွဲ- ၅.၆.၂၀၁၉

အကြောင်းအရာ	မိုးရွာ	အပူ	အလှူ	အခါ	အခါ	အခါ	အခါ	အခါ	အခါ	အခါ	အခါ	အခါ
ရာသီဥတု												
လယ်လုပ်ငန်း												
ပွဲတော်												
ဝင်ငွေ												
အားလပ်ချိန်												
လမ်းပန်းဆက်သွယ်ရေး												

ပါဝင်ဆွေးနွေးသူများ ကျား < ၃၉ ဦး > - မ < ၆၅ ဦး >

ရာသီခွင်ပြပြကွဲဒိန်

ဆန်းစစ်သုံးသပ်ချက်များ

ကျေးရွာအမည် - အပလံကုန်း ရက်စွဲ - ၅-၆-၂၀၁၉

ပါဝင်ဆွေးနွေးသူများ - ကျား (၃၉) - မ (၆၅)

- လယ်ယာလုပ်ငန်းကို အဓိကလုပ်ကိုင်ကြသည်။
- မိုးရာသီပါခေါင်လတွင် ရေကြီးတတ်သည်။
- ရာသီအလိုက်ပွဲတော်ကျင်းပလေ့ရှိသည်။
- ဝင်ငွေထွက်ငွေမှာ အတူတူပင်ဖြစ်သည်။
- အားအပ်ချိန်တွင် အခြားဝင်ငွေရရှိသော အလုပ်များလုပ်ကိုင်ကြသည်။

၅။ အရင်းအမြစ်အသုံးချမှုနှင့် ပိုင်ဆိုင်မှုပုံစံပြဇယား(Asset Mapping)

အရင်းအမြစ်ထိန်းချုပ်မှု

ကျေးရွာ- အပလံကုန်း ရက်စွဲ- ၅.၆.၂၀၁၉

ကျား	မ	ကျား+မ
လယ်ထွန်စက် TV, စလောင်း၊ ကောလုံး၊ တွင်း၊ လှေ ဆိုင်ကယ် ကား၊ စာပေ ကျောင်း၊ စေတီ ကုန်းကြီး၊ ကျောင်း၊ ရေတွင်း၊ သင်္ချိုင်း	ကပ်ချွတ်စက်	ရော်ကခြံ စက်ကိ၊ ကြက်၊ ဝက် မိုက်ခင်း၊ တံတား၊ လမ်း၊ ဣယ့်နီး၊ လယ် ဣယ့်နီး

ပါဝင်ဆွေးနွေးသူများ ကျား < ၃၉ ဦး > - မ < ၆၅ ဦး >

အရင်းအမြစ်အသုံးပြုမှု

ကျေးရွာ- အပလံကုန်း ရက်စွဲ- ၅.၆.၂၀၁၉

ကျား	မ	ကျား+မ
လယ်ထွန်စက်	ကပ်ချွတ်စက်	စေတီ ကုန်းကြီး၊ ကျောင်း၊ ဆိုင်ကယ် ကား၊ ကြက်၊ ဝက် ဣယ့်နီး၊ တံတား၊ ဆိုင်ကယ် ကောလုံး၊ တွင်း၊ ဣယ့်နီး၊ သင်္ချိုင်း

ပါဝင်ဆွေးနွေးသူများ ကျား < ၃၉ ဦး > - မ < ၆၅ ဦး >

အရင်းအမြစ်အသုံးပြုမှု၊ ထိန်းချုပ်မှုပြ

ဆန်းစစ်သုံးသပ်ချက်များ

ကျေးရွာအမည် - အပလံကုန်း ရက်စွဲ - ၅-၆-၂၀၁၉
 ပါဝင်ဆွေးနွေးသူများ - ကျား (၃၉) - မ (၆၅)

- အပ်ချုပ်စက်ကို အမျိုးသမီးများ သုံးစွဲကြပြီး အမျိုးသားများသာ ထိန်းချုပ်ကြသည်။
- ဘောလုံးကွင်း၊ ဆိုင်ကယ်၊ လှေ၊ ကား၊ TV ကို အမျိုးသား၊ အမျိုးသမီးများ သုံးစွဲကြပြီး အမျိုးသားများသာ ထိန်းချုပ်ကြသည်။
- အမျိုးသမီးများအား ဆုံးဖြတ်ချက်ချခြင်း၊ အကောင်အထည်ဖော်ဆောင်ရွက်ခြင်းတို့တွင် အမျိုးသမီးနှင့် တန်းတူဆွေးနွေးခြင်းဖြင့် ပစ္စည်းများအား တန်းတူပိုင်ဆိုင်ကြောင်းသိနိုင်သည်။

၆။အဖွဲ့အစည်းချိတ်ဆက်မှုပြဇယား (Veen Diagram)



အဖွဲ့အစည်းချိတ်ဆက်မှုပြဇယား

ဆန်းစစ်သုံးသပ်ချက်များ

ကျေးရွာအမည် - အပလံကုန်း ရက်စွဲ - ၅-၆-၂၀၁၉

ပါဝင်ဆွေးနွေးသူများ - ကျား (၃၉) - မ (၆၅)

- ကျေးရွာတွင် အုပ်ချုပ်ရေးအဖွဲ့သည် ကျေးရွာတွင် အဖွဲ့အစည်းများနှင့် ဖွံ့ဖြိုးတိုးတက်ရေးတွင် အဓိကဦးဆောင်သည်။
- ကျောင်းကော်မတီ၊ အပျို/လူငယ်အဖွဲ့၊ ဂေါပကအဖွဲ့တို့သည် ရွာ၏သာရေး၊ နာရေးနှင့် ဘာသာရေးအဖွဲ့တို့တွင် အဓိကပါဝင်သည်။
- မိခင်နှင့်ကလေးစောင့်ရှောက်ရေးအဖွဲ့သည် အမျိုးသမီးအဖွဲ့များဖြစ်သည်။
- PGF ၊ KMU ၊ ငြိမ်းချမ်းရေး၊ အုပ်ချုပ်ရေး၊ ရဲခခန်းအဖွဲ့တို့သည် ရွာတွင်းရှိ အုပ်ချုပ်ရေးမှူးအဖွဲ့များမှ တဆင့် ဆက်သွယ်ဆောင်ရွက်သည်

၇။ ကျေးရွာစီမံခန့်ခွဲမှုအထောက်အထားပြုကော်မတီဝင်များစာရင်း

ကျေးရွာစီမံခန့်ခွဲမှုကော်မတီဝင်များစာရင်း

ကျေးရွာ - ကြိမ်ကုန်း

ကျေးရွာအုပ်စု - ကော့မရိုင်း

စဉ်	အမည်	ရာထူး	ဖုန်းနံပါတ်
၁။	ဦးရန်အောင်	ကျေးရွာစီထောက်ဥက္ကဋ္ဌ	09448227229
၂။	ဒေါ်မူးအွာ	ကျေးရွာစီထောက်ဥက္ကဋ္ဌ	09423465258
၃။	ဦးအောင်ထွေး	ဝယ်ယူရေးဆပ်ကော်မတီ	09456892710
၄။	ဒေါ်မေစန်း	ဝယ်ယူရေးဆပ်ကော်မတီ	09777727174
၅။	စောတိုက်ပွဲ	လုပ်ငန်းလည်ပတ်ထိန်းသိမ်းရေး	09456390531
၆။	ဒေါ်ဘိုဘို	လုပ်ငန်းလည်ပတ်ထိန်းသိမ်းရေး	-
၇။	ဦးဘော်မူတော်	ကျေးရွာစာရင်းကိုင်	09455366102
၈	ဦးကျော်ပရွဲ	စောင့်ကြည့်ကြီးကြပ်ရေးဆပ်ကော်မတီ	-
၉။	ဒေါ်ပရွဲ	စောင့်ကြည့်ကြီးကြပ်ရေးဆပ်ကော်မတီ	09458661038
၁၀။	ဦးဘသိန်း	ဝေဖန်အကြံပြုကိုယ်စားလှယ်	09458028973
၁၁။	ဒေါ်သန်းဝင်း	ဝေဖန်အကြံပြုကိုယ်စားလှယ်	09455389121
၁၂။	ဒေါ်လာချမ်း	ကျေးရွာစေတနာ့ဝန်ထမ်း	09423465271
၁၃။	ဦးပူးနူး	ကျေးရွာစေတနာ့ဝန်ထမ်း	09423460419

၈။ ကျေးရွာအချက်အလက်များ (PC 1)

ပုံစံ - ၈ - ၁ ကျေးရွာအခြေခံအချက်အလက်များ (Form PC 1)

လမ်းညွှန်ချက်၊ ကျေးရွာတစ်ရွာသို့ ပထမဆုံးမိတ်ဆက်ရေးသွားရောက်သောအခါ လူထုစည်းရုံးရေးမှူးသည် ကျေးရွာခေါင်းဆောင်များအား ကျေးရွာအချက်အလက်များကို မေတ္တာရပ်ခံ၍ တောင်းခံရသည်။ ဤအချက်အလက်များကို စီမံကိန်းမိတ်ဆက်အစည်းဝေးမတိုင်မီတောင်းခံရမည်။ စီမံကိန်းမိတ်ဆက်အစည်းဝေးတွင် လူထုစည်းရုံးရေးမှူးသည် ဤအချက်အလက်များအား စစ်ဆေးပြီး မှန်ကန်အောင် ပြုလုပ်ရမည်။ ပြီးနောက်တွင် လူထုစည်းရုံးရေးမှူးမှ သတင်းအချက်အလက်ထဲသို့ Tablets မှ တဆင့် ဖြည့်သွင်းရမည်။

ကျေးရွာခေါင်းဆောင် အမည် ဦးညွန့် ဖွဲ့	ကျေးရွာခေါင်းဆောင်၏ ဖုန်းနံပါတ် ၀၇၄၅၃၈၂၃၈၆၇	လူထုစည်းရုံးရေးမှူး၏အမည် ဦးအောင်သီလ
ပြည်နယ်၊ တိုင်းဒေသကြီး ကရင်	မြို့နယ် ဖွဲ့မေတ္တ	ကျေးရွာအုပ်စု ကျေးရွာ
		ကျေးရွာ အပလက်ကျက်

က။ လူဦးရေ

လူမျိုးစု	အိမ်ထောင်စုအရေအတွက်	ကိုးကွယ်သည့်ဘာသာ	အိမ်ထောင်စုအရေအတွက်
လူမျိုးစု (၁) ကရင်	၁၁၀	ဘာသာ(၁) ဗုဒ္ဓ	၁၁၁
လူမျိုးစု (၂) အခြား	၁	ဘာသာ(၂) ဗုဒ္ဓ	
လူမျိုးစု (၃) -----		ဘာသာ(၃) -----	
လူမျိုးစုရော -----		ဘာသာရော -----	
အခြား			
	အရေအတွက်		
မသန်စွမ်းသူများ			
သက်ကြီးရွယ်အိုများ (၆၅ နှစ် နှင့် အထက်)	၃၀		
စပ်ဘေးရှောင်			

	အမျိုးသား(အရေအတွက်)	အမျိုးသမီး(အရေအတွက်)	စုစုပေါင်းအရေအတွက်
လူဦးရေ			
လူမျိုးစု (၁) - မြန်မာ	၂၇၅	၂၉၈	၅၇၃
လူမျိုးစု (၂) - အခြား	၁	၁	၂
လူမျိုးစု (၃) - -----			
အခြား			
အိမ်ထောင်ဦးစီး	၁၀၁	၁၀	၁၁၁

(ခ) အခြေခံအဆောက်အအုံ အသုံးအဆောင်များ

စာသင်ကျောင်း	အမှတ် ခြံမပါ	ကျန်းမာရေး	အမှတ် ခြံမပါ	ဘာသာရေးအဆောက် အအုံများ	အမှတ် ခြံမပါ
အထက်တန်းကျောင်း	<input type="checkbox"/>	ဆေးရုံ	<input type="checkbox"/>	ဇေတီ	<input type="checkbox"/>
အလယ်တန်းကျောင်း	<input type="checkbox"/>	ကျန်းမာရေးဌာန	<input checked="" type="checkbox"/>	ဘုန်းကြီးကျောင်း	<input type="checkbox"/>
မူလတန်းကျောင်း	<input checked="" type="checkbox"/>	ကျန်းမာရေးဌာနခွဲ	<input type="checkbox"/>	ဟိန္ဒူဘုရားကျောင်း	<input type="checkbox"/>
မူကြိုကျောင်း	<input type="checkbox"/>	ဆေးပေးခန်း	<input checked="" type="checkbox"/>	ခရစ်ယာန်ကျောင်း	<input type="checkbox"/>
အခြား	<input type="checkbox"/>	အခြား	<input type="checkbox"/>	ဗလီ	<input type="checkbox"/>
				အခြား	<input type="checkbox"/>
မှတ်ချက်		မှတ်ချက်		မှတ်ချက်	

(ဂ) ကျွမ်းကျင်သူများမှတ်တမ်း (ကျေးရွာတွင်နေထိုင်သော သို့မဟုတ် တခြားရွာမှလာရောက်သောကျွမ်းကျင်သူများ)

(၁) စာသင်ကျောင်း			(၂) ကျန်းမာရေး			(၃) လက်မှုပညာရှင်		
	ရွာတွင်နေထိုင်သူ	အခြားရွာမှလာသူ		ရွာတွင်နေထိုင်သူ	အခြားရွာမှလာသူ		ရွာတွင်နေထိုင်သူ	အခြားမှလာသူ
မူလတန်းပြဆရာ/မ	<input type="checkbox"/>	<input checked="" type="checkbox"/>	ဆရာဝန်	<input type="checkbox"/>	<input type="checkbox"/>	လက်သမား	<input type="checkbox"/>	<input type="checkbox"/>
အထက်တန်းပြဆရာ/မ	<input type="checkbox"/>	<input type="checkbox"/>	လက်ထောက်ကျန်းမာရေးမှူး	<input checked="" type="checkbox"/>	<input type="checkbox"/>	ပန်းချီ	<input type="checkbox"/>	<input type="checkbox"/>
အလယ်တန်းပြဆရာ/မ	<input type="checkbox"/>	<input type="checkbox"/>	အမျိုးသမီးကျန်းမာရေးဆရာမ	<input checked="" type="checkbox"/>	<input type="checkbox"/>	လျှပ်စစ်ကျွမ်းကျင်သမား	<input type="checkbox"/>	<input type="checkbox"/>
ပုဂ္ဂိုလ်ပြုဆရာ/မ	<input type="checkbox"/>	<input type="checkbox"/>	သားဖွားဆရာမ	<input checked="" type="checkbox"/>	<input type="checkbox"/>	ရေပိုက်သူလုပ်သူ	<input type="checkbox"/>	<input type="checkbox"/>
အခြား	<input type="checkbox"/>	<input type="checkbox"/>	ပြည်သူ့ကျန်းမာရေးလုပ်သား	<input type="checkbox"/>	<input type="checkbox"/>	စက်ပြင်ဆရာ	<input type="checkbox"/>	<input type="checkbox"/>
မှတ်ချက်			မှတ်ချက်			မှတ်ချက်		

(ဃ) ကျေးရွာသို့ ရောက်ရှိနိုင်သည့်လမ်းအခြေအနေ / ကျေးရွာတစ်ရွာသည် ၎င်း၏ကျေးရွာအုပ်စုနှင့် ဆက်သွယ်ထားသောလမ်းအခြေအနေ (အောက်ပါတို့ကိုဝိုင်းပါ)

ကျောက်ကြမ်းလမ်း ကတ္တရာလမ်း ကွန်ကရစ်လမ်း မော်တော်ဆိုင်ကယ်လမ်း
 ကျောက်ခင်းလမ်း မြေသားလမ်း လူသွားလမ်း အခြား _____

(င) ကျေးရွာဖွံ့ဖြိုးမှုစီမံချက်

(၁) လူထုဗဟိုပြုစီမံကိန်းမစတင်မှီ ဤကျေးရွာတွင်ကျေးရွာဖွံ့ဖြိုးမှု ဝိုင်းပါ
ရှိပါသည်/မရှိပါ/မသိပါ

စီမံချက်ရှိခဲ့ပါသလား?

(၂) ရှိခဲ့ပါလျှင် ဤစီမံချက်ကို မည်သည့် ခုနှစ်တွင်ပြင်ဆင်ခဲ့ပါသနည်း? နှစ်-----/မသိပါ

(၃) ဤစီမံချက်ကို ဖြည့်နယ်မှအတည်ပြုခဲ့ပါသလား? ပြုခဲ့ပါသည်/မပြုခဲ့ပါ /မသိပါ

(စ) ခရီးအကွာအဝေး

(၁) ဤကျေးရွာ၏ပဟိုမှ၎င်းကျေးရွာအုပ်စု၏ပဟိုအထိခရီးပိုင်မည်မျှကွာဝေးသနည်း? ပိုင် ၇ / မသိပါ ✓

(၂) ဤကျေးရွာမှ ၎င်းကျေးရွာအုပ်စုပဟိုအထိသွားလာရာတွင်ကြာမြင့်သည့်အချိန် ၁၀ မိနစ်

ခြောက်သွေ့ရာသီတွင်ကြာချိန် ၉ ----- ထော်လာဂျီ/မော်တော်ဆိုင်ကယ်/ခြေလျင်/လား/မော်တော်ဘုတ်/
အခြား -----

မိုးရာသီတွင်ကြာချိန် ၁၅ ----- ထော်လာဂျီ/မော်တော်ဆိုင်ကယ်/ခြေလျင်/လား/မော်တော်ဘုတ်/
အခြား -----

(ဆ) ပတ်ဝန်းကျင်ဆိုင်ရာသဘာဝဘေးအန္တရာယ်

ဤကျေးရွာတွင်ကြေးခြင်းကိုသို့ သဘာဝဘေးအန္တရာယ်ကျရောက်ဖူးခြင်း ရှိပါသလား။

မရှိပါ ရှိပါသည် ရှိလျှင်ဖော်ပြပါ ----- မြေကြီး ပို၍ နှစ်သက်

(ဇ) ကျေးရွာတွင် ဖွဲ့စည်းထားသော အဖွဲ့အစည်းများ

လူထုပဟိုပြုစီမံကိန်းမတိုင်မီ ဤကျေးရွာတွင် ကျေးရွာဖွံ့ဖြိုးရေးအတွက် အစိုးရ(သို့)ရွာသားများကိုယ်တိုင်(သို့) စီမံကိန်းတစ်ခုခုမှ ဖွဲ့စည်းထားသည့် အဖွဲ့အစည်းများရှိပါသလား။

(၁) မာဇေး နဲ့ မိမိတို့ ကျေးဇူး အဖွဲ့ ဝါး

(၂) -----

(ဈ) အထွေထွေအုပ်ချုပ်ရေး ဦးစီးဌာန (GAD) မှ မှတ်တမ်းတင်ထားခြင်း

ဤကျေးရွာသည် အထွေထွေအုပ်ချုပ်ရေး ဦးစီးဌာန (GAD) မှ မှတ်တမ်းတင်ထားမှု ရှိပါသလား။

မရှိပါ ရှိပါသည်

ကျေးရွာခေါင်းဆောင်

အမည် ဦး ဝေဇ် ဖြစ်

လက်မှတ် ၇ ခုနစ် နေ့စွဲ ၂၀၁၅.၀၅.၁၄

လူထုစည်းရုံးရေးမှူး

အမည်

လက်မှတ်

နေ့စွဲ

၈။ စီမံကိန်းစက်ဝန်းအချိန်ဇယား(PC 2)

ပုံစံ - ၈.၂ - စီမံကိန်းစက်ဝန်းအချိန်ဇယား (PC 2)

လမ်းညွှန်ချက်၊ သတ်မှတ်ရာလူထုစည်းရုံးရေးမှူး၊ လက်ထောက်နည်းပညာမှူးများ၊ စီမံကိန်းစက်ဝန်းအဆင့်တစ်ခုစီပြီးစီးတိုင်းကျေးရွာနှင့် ကျေးရွာအုပ်စုအတွက်စီမံကိန်းဦးစီးရမည်။			
စည်းရုံးရေးမှူး/လက်ထောက်နည်းပညာရေးမှူးဝန်ထမ်း အမည် - ဦးဒေသာလှ			
နေ့စွဲ 17.6.2020	စက်ဝန်းအားအမှတ်ဖြစ်ပါ <input type="checkbox"/> စက်ဝန်း(စ) <input type="checkbox"/> စက်ဝန်း(၂) <input checked="" type="checkbox"/> စက်ဝန်း(၃) <input type="checkbox"/> စက်ဝန်း(၄)		
ခြည်နှောင်/တိုင်း ကရင်	မြို့နယ် ဦးစွဲ	ကျေးရွာအုပ်စု ကျေးရွာ	ကျေးရွာ ဒေသာလှကျွန်း

စီမံကိန်းဆောင်ရွက်မှုအဆင့်များ	နေ့စွဲ		အစည်းအဝေးတွင်တက်ရောက်သူအရေအတွက်					
	စတင်သည့်နေ့	ပြီးဆုံးသည့်နေ့	အချိုးသား	အချိုးသမီး	အိမ်ထောင်စု	လူမျိုးစုတက်ရောက်သူ အရေအတွက် နှင့် လူမျိုးစုအမည်	အိမ်ထောင်စုပေါင်း	အိမ်ထောင်စု %
၁။ ကျေးရွာစီမံကိန်း ဝိတ်ဆက်အစည်းအဝေး	17-6-20	17-6-20	35	40	75	ဦးကျွန်း(75)	111	67.57%
၂။ ကျေးရွာပွဲပြီးစေ စီမံချက်ရေးဆွဲခြင်း အစည်းအဝေး	17-6-20	17-6-20	35	40	75	ဦးကျွန်း(75)	111	67.57%
၃။ ကျေးရွာအုပ်စု လုပ်ငန်းဆုံးဖြတ်ချက်ချသည့်အစည်းအဝေး								
၄။ မြို့နယ်အဆင့်စီမံကိန်းရေးဆွဲရေးနှင့် အကောင်အထည်ဖော်ရေးကော်မတီ၏ စီမံကိန်း သုံးသပ်မှုအစည်းအဝေး			မလို	မလို	မလို	မလို		

၅။ မြို့နယ်စီမံကိန်းရေးဆွဲရေးနှင့်အကောင်အထည်ဖော်ရေး ကော်မတီ၏ဆုံးဖြတ်မှုကိုရွာသို့ အသိပေးအကြောင်း ကြားသည့်အစည်းအဝေး								
၆။ စီမံကိန်းလုပ်ငန်းခွဲစီမံချက်ရေးဆွဲခြင်း အစည်းအဝေး	မလို	မလို	မလို	မလို	မလို	မလို	မလို	မလို
၆.၁။ စီမံကိန်းလုပ်ငန်းအကောင်အထည်ဖော် ရေးအစီအစဉ် ရေးဆွဲခြင်း								
၆.၂။ ဝယ်ယူရေးအစီအစဉ် ရေးဆွဲခြင်း								
၆.၃။ သင်္ဘောရေးကုန်ကျမှု လျာထားအစီအစဉ် ရေးဆွဲခြင်း								
၆.၄။ ပြင်/ထိန်းအစီအစဉ် ရေးဆွဲခြင်း								
၇။ စီမံကိန်းလုပ်ငန်းခွဲ တိုးတက်မှု တော်ကြံ့ခိုင် အစည်းအဝေး	မလို	မလို	မလို	မလို	မလို	မလို	မလို	မလို
၇.၁။ အစည်းအဝေး ပထမအကြိမ်								
၇.၂။ အစည်းအဝေး ဒုတိယအကြိမ်								
၇.၃။ အစည်းအဝေး တတိယအကြိမ်								
၈။ စီမံကိန်းလုပ်ငန်းခွဲ အပြီးသတ်စစ်ဆေးခြင်း အစည်းအဝေး								
၉။ လူထုစစ်ဆေးဆွဲအစည်းအဝေး								

ဥ။ စီမံကိန်းစက်ဝန်းအချိန်ဇယား(PC 3)

ပုံစံ - ၀-၃ ကျေးရွာဖွံ့ဖြိုးရေး ဦးစားပေးအစီအစဉ် (Form PC 3)

လမ်းညွှန်မျက်နှာ	အဆင့်(၃)ကျေးရွာဖွံ့ဖြိုးရေးအစီအစဉ်အောက်တွင် ပြုစုပေးသော အခါ	ကျေးရွာစီမံကိန်း
အထောက်အကူပြု ကော်မတီသည် လူထုစည်းရုံးရေးမှူးအကူအညီဖြင့် ဤပုံစံကိုပြည့်စုံအောင် ဖြည့်သွင်းရမည်။		
လူထုစည်းရုံးရေးမှူး/ဝန်ထမ်း အမည် <u>ခိုင်အောင်သိန်း</u>		
နေ့စွဲ <u>18.5.20</u>	စက်ဝန်းအား အမှတ်ခြစ်ပါ (✓) <input checked="" type="checkbox"/> စက်ဝန်း(၁) <input type="checkbox"/> စက်ဝန်း(၂) <input type="checkbox"/> စက်ဝန်း(၃) <input type="checkbox"/> စက်ဝန်း(၄)	
ပြည်နယ်/တိုင်း <u>ကရင်</u>	မြို့နယ် <u>အိုင်စွယ်</u>	ကျေးရွာအုပ်စု <u>ကျေးရွာအုပ်စု</u>
ကျေးရွာ <u>အလယ်ကျေးရွာ</u>		

က။ အခက်အခဲအတားအဆီးများအား ဆွေးနွေးခြင်း -
 ယခုလက်ရှိအခြေအနေတွင် ဤကျေးရွာဖွံ့ဖြိုးတိုးတက်ရေးအတွက် အဓိကအခက်အခဲအတားအဆီးများသည် မည်သည့်များဖြစ်ပါသနည်း။ (အမျိုးသား/သမီး အနည်းဆုံးအခက်အခဲ ၅ ခုစီဖော်ပြပါ)

အုပ်စုဖွဲ့ဆွေးနွေးမှုများမှ တင်ပြသော အခက်အခဲအတားအဆီးများ	
ခြံ၊ ရာသီထွင်လမ်း၊ စကောင်း၊ သောကြာစင်္ကြာ၊ လာရှာစက် စီမံခြင်း	<input type="checkbox"/> ကျား <input type="checkbox"/> မ <input type="checkbox"/> ကျား+မ
မိုးရာသီထွင်လမ်း၊ စကောင်း၊ သောကြာစင်္ကြာ၊ လာရှာစက် စီမံခြင်း	<input type="checkbox"/> ကျား <input type="checkbox"/> မ <input type="checkbox"/> ကျား+မ
မီး၊ မရှိသော ကြောင့်ပျောက်သွား၊ လာရှာစက် စီမံခြင်း	<input type="checkbox"/> ကျား <input type="checkbox"/> မ <input type="checkbox"/> ကျား+မ
ကျောင်းသုံး၊ မန္တလေး၊ မလဲလှေကား၊ ကျေးရွာအုပ်စု၊ ကျေးရွာအုပ်စု	<input type="checkbox"/> ကျား <input type="checkbox"/> မ <input type="checkbox"/> ကျား+မ
လယ်ယာမြေအား အကျိုးအမြတ်အရှိဆုံးအောင် အသုံးပြုရန်	<input type="checkbox"/> ကျား <input type="checkbox"/> မ <input type="checkbox"/> ကျား+မ
	<input type="checkbox"/> ကျား <input type="checkbox"/> မ <input type="checkbox"/> ကျား+မ

ခ။ မျှော်မှန်းခြင်း- နောင်လာမည့် (၅) နှစ် အတွင်း ကျေးရွာဖွံ့ဖြိုးရေး မျှော်မှန်းလျာထားချက်များအား တင်ပြပါ။

အုပ်စုဖွဲ့ဆွေးနွေးမှုများမှ တင်ပြသော အခက်အခဲအတားအဆီးများ	
လမ်း၊ ကောင်း၊ လာရှာစက်၊ လာရှာစက် စီမံခြင်း	<input type="checkbox"/> ကျား <input type="checkbox"/> မ <input type="checkbox"/> ကျား+မ
မီး၊ မရှိသော ကြောင့်ပျောက်သွား၊ လာရှာစက် စီမံခြင်း	<input type="checkbox"/> ကျား <input type="checkbox"/> မ <input type="checkbox"/> ကျား+မ
လယ်ယာမြေအား အကျိုးအမြတ်အရှိဆုံးအောင် အသုံးပြုရန်	<input type="checkbox"/> ကျား <input type="checkbox"/> မ <input type="checkbox"/> ကျား+မ
ကျောင်းသုံး၊ မန္တလေး၊ မလဲလှေကား၊ ကျေးရွာအုပ်စု၊ ကျေးရွာအုပ်စု	<input type="checkbox"/> ကျား <input type="checkbox"/> မ <input type="checkbox"/> ကျား+မ
	<input type="checkbox"/> ကျား <input type="checkbox"/> မ <input type="checkbox"/> ကျား+မ
	<input type="checkbox"/> ကျား <input type="checkbox"/> မ <input type="checkbox"/> ကျား+မ

၈။ လူထုပီပဲကိန်း၏ လာမည့် (၄) နှစ်အတွက် အကျုံးဝင်သော ဦးစားပေး ဖွံ့ဖြိုးတိုးတက်မှု လုပ်ငန်း အစီအစဉ်များအားဖော်ပြပါ။

ဦးစားပေး အဆင့် သတ်မှတ်ချက်	ကျေးရွာအတွက် ဦးစားပေး ဖွံ့ဖြိုးတိုးတက်မှု လုပ်ငန်းစဉ်များ	အဆိုပြုသူ (အမျိုးသားများ/ အမျိုးသမီးများ/ အမျိုးသား+အမျိုးသမီး)	အခန်းကဏ္ဍ	ခန့်မှန်း ကုန်ကျစရိတ်	အကျိုးခံစားခွင့်ရှိသူ ခန့်မှန်းခြေ အရေအတွက်		
					ကျား	မ	ပေါင်း
၀	ရွာချင်း အကာအရံ ပေးအားပေးခြင်း	က + မ	လမ်းဖွဲ့ဆက် ညွှန်ကြားရေး	184	၂၇၆	၂၉၉	၅၇၅
၂	ရွာထွင်းကပ်ပြေးအားပေးခြင်း	က + မ	လမ်းဖွဲ့ဆက် ညွှန်ကြားရေး	150	၂၇၆	၂၉၉	၅၇၅
၃	မီးလင်းရေး (အိုးအိမ်)	က + မ	လမ်းဖွဲ့ဆက် ညွှန်ကြားရေး	၃၀၀	၂၇၆	၂၉၉	၅၇၅
၄	ဆေးပေးဆေးကုရေး	က + မ	ကျန်းမာရေး		၂၇၆	၂၉၉	၅၇၅
၅							
၆							

၉။ လူထုပီပဲကိန်း၏ လာမည့် (၄) နှစ်အတွက် အကျုံးဝင်သော ဦးစားပေး ဖွံ့ဖြိုးတိုးတက်မှု လုပ်ငန်း အစီအစဉ်များအားဖော်ပြပါ။

အဆင့်	ကျေးရွာအတွက် ဦးစားပေး ဖွံ့ဖြိုးတိုးတက်မှု လုပ်ငန်းစဉ်များ	အဆိုပြုသူ (အမျိုးသားများ/ အမျိုးသမီးများ/ အမျိုးသား+အမျိုးသမီး)	အခန်းကဏ္ဍ
၀	ကျေးရွာ ဖွံ့ဖြိုးရေး	ကျား + မ	ပညာရေး
၂			
၃			
၄			
၅			

ခေါင်းဆောင်၊ ကျေးရွာပီပဲကိန်းအထောက်အကူပြုကော်မီတီမှအတည်ပြုသည်။

အမည် ဦးအောင်ကျော် လက်မှတ် [လက်မှတ်] ဇန်နဝါရီ ၂၀၂၀

ပုံစံ - ၈-၃ ကျေးရွာခွဲ ဦးစားပေးအစီအစဉ် (Form PC 3)

လယ်ဦးစီးဌာန		အထင်(၃)ကျေးရွာမှော်မှန်းချက်အစည်းအဝေးပြီးဆုံးသောအခါ ကျေးရွာစီမံကိန်း အထောက်အကူပြု ကော်မတီသည် လူထုစည်းရုံးရေးမှူးအကူအညီဖြင့် ဤပုံစံကိုပြည့်စုံအောင် ဖြည့်သွင်းရမည်။	
လူထုစည်းရုံးရေးမှူး/ဝန်ထမ်း အမည် ဒေါ်မေမိုးသူ			
ရက်စွဲ	5.6.2019	စက်ဝန်းအား အမှတ်ဖြစ်ပါ (V) <input type="checkbox"/> စက်ဝန်း(၁) <input checked="" type="checkbox"/>	စက်ဝန်း(၂) <input type="checkbox"/> စက်ဝန်း(၃) <input type="checkbox"/> စက်ဝန်း(၄) <input type="checkbox"/>
ပြည်နယ်/တိုင်း	ကရင်	မြို့နယ်	ကျေးရွာအုပ်စု
		ကျေးရွာအုပ်စု	ကျေးရွာ အုပ်စုအမည်

က။ အခက်အခဲအတားအဆီးများအား ဆွေးနွေးခြင်း - ယခုလက်ရှိအခြေအနေတွင် ဤကျေးရွာခွဲ ဦးစားတက်ရေးအတွက် အဓိကအခက်အခဲအတားအဆီးများသည် မည်သည်များဖြစ်ပါသနည်း (အမျိုးသား/သမီး အနည်းဆုံးအခက်အခဲ ၅ ခုစီဖော်ပြပါ)

အုပ်စုခွဲ ဆွေးနွေးမှုများမှ တင်ပြသော အခက်အခဲအတားအဆီးများ	
၀။	လမ်းပန်းဆက်သွယ်ရေးမကောင်းသောကြောင့် <input type="checkbox"/> ကား <input type="checkbox"/> ဘယ်ကား + မ
၁။	ယဉ်ကျေးမှု၊ လူမှုရေး၊ စာရေး ခက်ခဲခြင်း။ <input type="checkbox"/> ကား <input type="checkbox"/> ဘယ်ကား + မ
၂။	အထက်တန်းကျောင်းတတ်ရန် ရွေးစားခြင်း။ <input type="checkbox"/> ကား <input type="checkbox"/> ဘယ်ကား + မ
၃။	ကျောင်းခြံခင်းစိုက်ပျိုးရေး၊ မကောင်းသောကြောင့် <input type="checkbox"/> ကား <input type="checkbox"/> ဘယ်ကား + မ
၄။	ကျောင်းအိမ်သာလုံခြုံရေးမရှိသောကြောင့် <input type="checkbox"/> ကား <input type="checkbox"/> ဘယ်ကား + မ
၅။	ကျွန်းပင်များထိခိုက်ခြင်း။ <input type="checkbox"/> ကား <input type="checkbox"/> ဘယ်ကား + မ
၆။	ရွေးကောက်ရေးခမ်းသောကြောင့် စာအုပ်များ <input type="checkbox"/> ကား <input type="checkbox"/> ဘယ်ကား + မ

ခ။ မျှော်မှန်းခြင်း မှောင်လာမည့် (၅) နှစ် အတွင်း ကျေးရွာခွဲ ဦးစား မျှော်မှန်းလျာထားချက်များအား တင်ပြပါ။

အုပ်စုခွဲ ဆွေးနွေးမှုများမှ တင်ပြသော အခက်အခဲအတားအဆီးများ	
၀။	ထမ်းဝန်းဆက်သွယ်ရေးမကောင်းမွန်ခြင်း <input type="checkbox"/> ကား <input type="checkbox"/> ဘယ်ကား + မ
၁။	လူမှုရေး၊ စာရေးဝန်ဆောင်မှု မရှိခြင်း <input type="checkbox"/> ကား <input type="checkbox"/> ဘယ်ကား + မ
၂။	မီးဖိုချိန်၊ ရေ၊ ရေအေးခြင်း <input type="checkbox"/> ကား <input type="checkbox"/> ဘယ်ကား + မ
၃။	ယဉ်ကျေးမှု၊ လူမှုရေး ဖွံ့ဖြိုးရေး <input type="checkbox"/> ကား <input type="checkbox"/> ဘယ်ကား + မ
၄။	ကျွန်းပင်များထိခိုက်ခြင်း <input type="checkbox"/> ကား <input type="checkbox"/> ဘယ်ကား + မ
၅။	ရွေးကောက်ရေးခမ်းသောကြောင့် စာအုပ်များ <input type="checkbox"/> ကား <input type="checkbox"/> ဘယ်ကား + မ

ကုန်စုံဆွေးနွေးမှုများပြုစဉ်ပြောဆိုရမည့်အခါအခန်းအစဉ်အစီအစဉ်များ

၆။ ကျောင်းသုံးဝရိကောကနယုတ်ယောက်မှုမရှိခြင်း။	ပုံကျား ပုံမရှိကျား +မ
၇။ မီးမရှိသောကြောင့်နေထိုင်မှုပျက်ခဲ့ခြင်း။	ပုံကျား ပုံမရှိကျား +မ
၈။ ကျန်းမာရေးဝန်ဆောင်မှုဆိုင်ရာအားနည်းသောကြောင့် ကျန်းမာရေးများစွာပျက်ခဲ့ခြင်း။	ပုံကျား ပုံမရှိကျား +မ
၉။ ယယ်ယာကတုတ်ရေယုတ်ယောက်မှုမရှိခြင်း။	ပုံကျား ပုံမရှိကျား +မ
၁၀။ ဒြေထူထပ်သောကြောင့် ယယ်ယာခိုက်ပျိုးရာတွင်အခက်အခဲရှိခြင်း။	ပုံကျား ပုံမရှိကျား +မ

<၁> ရှောင်ဖွယ်ခြင်း

၆။ ယယ်ယာမြေကတုတ်ရေယုတ်ယောက်မှုမရှိခြင်း။	ပုံကျား ပုံမရှိကျား +မ
------------------------------------------	------------------------

၈။ လူထုဝိပဿနာ (၄) နှစ်အတွက် အကျဉ်းစာတမ်း ဦးစားပေး ဖွဲ့စည်းတိုက်တွန်း လုပ်ငန်း အစီအစဉ်များအားဖော်ပြပါ။

ဦးစားပေး အဆင့် သတ်မှတ်ချက်	ကျေးရွာအတွက် ဦးစားပေး ဖွဲ့စည်းတိုက်တွန်း လုပ်ငန်းစဉ်များ	အဆိုပြုသူ (အမျိုးသားများ/ အမျိုးသမီးများ/ အမျိုးသား+ အမျိုးသမီး)	အခန်းကဏ္ဍ	ခန့်မှန်း ကုန်ကျ ဝင်ရောက်	အကျဉ်းစာတမ်း ဖွဲ့စည်းမှုအရေအတွက်		
					ကျား	မ	ပေါင်း
၁	မီးလင်းရွာ	က + မ	ပို့လ်ရေး		323	315	638
၂	ရွာတွင်းတံကားပြင်	က + မ	တံကား				
၃	ဆေးခန်းတည်ဆောက်ခြင်း	က + မ	ကျန်းမာရေး				
၄	ရွာချင်းဆက်လမ်း (ပျက်စီးနေ)	မ	လမ်း				
၅							

၉။ လူထုဝိပဿနာ (၄) နှစ်အတွက် အကျဉ်းစာတမ်း ဦးစားပေး ဖွဲ့စည်းတိုက်တွန်း လုပ်ငန်း အစီအစဉ်များအားဖော်ပြပါ။

အဆင့်	ကျေးရွာအတွက် ဦးစားပေး ဖွဲ့စည်း တိုက်တွန်း လုပ်ငန်းစဉ်များ	အဆိုပြုသူ (အမျိုးသားများ/ အမျိုးသမီးများ/ အမျိုးသား+ အမျိုးသမီး)	အခန်းကဏ္ဍ
၁	ရွာတွင်း သုံးပင်ဖြူကန်	မ	ပညာရေး
၂			
၃			
၄			
၅			

ခေါင်းစောင်၊ ကျေးရွာဝိပဿနာအထောက်အကူပြုကော်မတီမှအတည်ပြုသည်။

အမည် ----- ဦးစိုးစန္ဒာ ကော်မှတ် ----- ၈.၆.၂၀၁၇

ပုံစံ - ၈ - ၃ ကျေးရွာခွဲ၊ မြို့နယ်၊ ဦးစားပေးအစီအစဉ် (Form PC 3)

လယ်ယာနှင့်မြေပိုင်ဆိုင်မှု အဆင့်(၃) ကျေးရွာခွဲမှန်းချက်အစည်းအဝေး ပြီးဆုံးသောအခါ ကျေးရွာစီမံကိန်း အထောက်အကူပြု ကော်မတီသည် လူထုစည်းရုံးရေးမှူးအကူအညီဖြင့် ဤပုံစံကိုပြည့်စုံအောင် ဖြည့်သွင်းရမည်။

လူထုစည်းရုံးရေးမှူး/ဝန်ထမ်း အမည် **ဒေါ်အိမ်မာ**
 ဝန်ထမ်း နံပါတ် **၁၉.၇.၉၀၁၆** ဝက်ဝန်းအား အမှတ်ခြစ်ပါ (✓)၊ ဝက်ဝန်း(၁) ဝက်ဝန်း(၂) ဝက်ဝန်း(၃) ဝက်ဝန်း(၄)

ပြည်နယ်/တိုင်း **ကရင်** မြို့နယ် **လှိုင်** ကျေးရွာအုပ်စု **ကျေးရွာ** ကျေးရွာ **ကယပ်ကျီး**

အခက်အခဲအတားအဆီးများအားဆွေးနွေးခြင်း - ယခုလက်ရှိအခြေအနေတွင် ဤကျေးရွာခွဲ၊ မြို့နယ်တိုင်းရေးအတွက် အခက်အခဲအတားအဆီးများသည် မည်သည့်များဖြစ်ပါသနည်း။ (အမျိုးသား/သမီး အနည်းဆုံးအခက်အခဲ ၅ ခုစီဖော်ပြပါ)

အမျိုးသား အဖွဲ့မှ တင်ပြသောအခက်အခဲအတားအဆီးများ	အမျိုးသမီး အဖွဲ့မှတင်ပြသောအခက်အခဲအတားအဆီးများ
၁ လယ်ယာ၊ အကျွမ်းကျင်မှု၊ အကျွမ်းကျင်မှု မရှိခြင်း၊ အကျွမ်းကျင်မှု မရှိခြင်း	၁ ကျေးရွာအုပ်စုအတွင်း မရှိသော မြေပိုင်ဆိုင်မှု
၂ အကျွမ်းကျင်မှု၊ အကျွမ်းကျင်မှု မရှိခြင်း၊ အကျွမ်းကျင်မှု မရှိခြင်း	၂ ကျေးရွာအုပ်စုအတွင်း မရှိသော မြေပိုင်ဆိုင်မှု
၃ ကျေးရွာအုပ်စုအတွင်း မရှိသော မြေပိုင်ဆိုင်မှု	၃ ကျေးရွာအုပ်စုအတွင်း မရှိသော မြေပိုင်ဆိုင်မှု
၄ ကျေးရွာအုပ်စုအတွင်း မရှိသော မြေပိုင်ဆိုင်မှု	၄ ကျေးရွာအုပ်စုအတွင်း မရှိသော မြေပိုင်ဆိုင်မှု
၅ ကျေးရွာအုပ်စုအတွင်း မရှိသော မြေပိုင်ဆိုင်မှု	၅ ကျေးရွာအုပ်စုအတွင်း မရှိသော မြေပိုင်ဆိုင်မှု
၆ ကျေးရွာအုပ်စုအတွင်း မရှိသော မြေပိုင်ဆိုင်မှု	၆ ကျေးရွာအုပ်စုအတွင်း မရှိသော မြေပိုင်ဆိုင်မှု
၇ ကျေးရွာအုပ်စုအတွင်း မရှိသော မြေပိုင်ဆိုင်မှု	၇ ကျေးရွာအုပ်စုအတွင်း မရှိသော မြေပိုင်ဆိုင်မှု
၈ ကျေးရွာအုပ်စုအတွင်း မရှိသော မြေပိုင်ဆိုင်မှု	၈ ကျေးရွာအုပ်စုအတွင်း မရှိသော မြေပိုင်ဆိုင်မှု
၉ ကျေးရွာအုပ်စုအတွင်း မရှိသော မြေပိုင်ဆိုင်မှု	၉ ကျေးရွာအုပ်စုအတွင်း မရှိသော မြေပိုင်ဆိုင်မှု
၁၀ ကျေးရွာအုပ်စုအတွင်း မရှိသော မြေပိုင်ဆိုင်မှု	၁၀ ကျေးရွာအုပ်စုအတွင်း မရှိသော မြေပိုင်ဆိုင်မှု

ဃ။ လူထုစီမံကိန်း၏ လာမည့် (၄) နှစ်အတွက် အကျုံးမဝင်သော ဦးစားပေး ဖွံ့ဖြိုးတိုးတက်မှု လုပ်ငန်း အစီအစဉ်များအားဖော်ပြပါ။

အဆင့်	ကျေးရွာအတွက် ဦးစားပေး ဖွံ့ဖြိုးတိုးတက်မှု လုပ်ငန်းစဉ်များ	အဆိုပြုသူ (အမျိုးသားများ/ အမျိုးသမီးများ/အမျိုးသား+ အမျိုးသမီး)	အခန်းကဏ္ဍ
၁	၀ ကျားစီးဆွဲမှု	မ	
၂			
၃			
၄			
၅			

ခေါင်းဆောင်၊ ကျေးရွာစီမံကိန်းအထောက်အကူပြုကော်မတီမှ အတည်ပြုသည်။

အမည် ----- လက်မှတ် ----- နေ့စွဲ -----

၁။ မျှော်မှန်းခြင်း - နောင်လာမည့် (၅) နှစ် အတွင်း ကျေးရွာဖွံ့ဖြိုးရေး မျှော်မှန်းလျာထားချက်များအား တင်ပြပါ။

အမျိုးသားအဖွဲ့မှ တင်ပြသော မျှော်မှန်းချက်များ	အမျိုးသမီးအဖွဲ့မှ တင်ပြသော မျှော်မှန်းချက်များ
လမ်းဆုံ-ဆက်တွဲပေးကောင်းမှုများ	ဇီ.လင်းဇေ.ဂျီဂျီ
အလယ်တိုင်းကျေးရွာများ	လမ်းကောင်းမှုများ
ကျေးရွာအုပ်စုအဖွဲ့ ဖွဲ့စည်းပေး	ရွာလုံခြုံရေး
ဇီ.လင်းဇေ.ဂျီဂျီ	ကျေးရွာ အိမ်သာအဖွဲ့
ယူကေအုပ်စုအဖွဲ့ကောင်းမှုများ	ကျေးရွာအဖွဲ့အဖွဲ့အဖွဲ့
ကျေးရွာအဖွဲ့အဖွဲ့အဖွဲ့အဖွဲ့	ကျေးရွာအဖွဲ့အဖွဲ့အဖွဲ့အဖွဲ့
လယ်ယာအဖွဲ့အဖွဲ့အဖွဲ့အဖွဲ့	တံတားအဖွဲ့
	အဖွဲ့အဖွဲ့အဖွဲ့အဖွဲ့
	အဖွဲ့အဖွဲ့အဖွဲ့အဖွဲ့

အပလီကေးရှင်း

၈။ လူထုစီမံကိန်း၏ လာမည့် (၄) နှစ်အတွက် အကျုံးဝင်သော ဦးစားပေး ဖွံ့ဖြိုးတိုးတက်မှု လုပ်ငန်း အစီအစဉ်များအားဖော်ပြပါ။

အ ဆင့်	ကျေးဇူးအတွက် ဦးစားပေး ဖွံ့ဖြိုးတိုးတက်မှု လုပ်ငန်းစဉ်များ	အဆိုပြုသူ (အမျိုးသားများ/ အမျိုးသမီးများ/အမျိုးသား+ အမျိုးသမီး)	ခန့်မှန်းကုန်ကျ စရိတ်	အကျိုးခံစားခွင့်ရှိသူ ခန့်မှန်းခြေ အရေ အတွက်
၁	ရွာတွင်းလမ်း (အဖွဲ့အစည်း) ↓ မိုင်ခွဲ	$n+၈$	၈၀၀ သိန်း	
၂	ဖိလ်မီရှင်	$n+၈$		
၃	ရွာတွင်းလမ်း တံတားပြုပြင် ခြင်း	$n+၈$		
၄	အားပေးတည်းခိုအိမ်ခြေ (၃၀ x ၃၀)	$n+၈$	၁၀၀ သိန်း	
၅	လူမှုစီးပွားဝန်ဆောင်မှု အဖွဲ့	၆		

၁၁။ ကျေးရွာပထမအကြိမ်အစည်းအဝေးမှတ်တမ်း။

ကျေးရွာ - အပလံကုန်း မြို့နယ် - လှိုင်းဘွဲ့
 ကျေးရွာအုပ်စု - ကော့မရိုင်း ရက်စွဲ - ၅-၆-၂၀၁၉

အစည်းဝေးကျင်းပသည့်နေရာ - အပလံကုန်းဘုန်းကြီးကျောင်း

အစည်းအဝေးတတ်ရောက်လာသူများအား PC-11 ကောက်ယူခဲ့ပါသည်။ လူထုဗဟိုပြု စီမံကိန်းအစည်းအဝေးကို နံနက် (၁၁:၀၀) နာရီတွင် ကျင်းပခဲ့သည်။ ထို့နောက် ကော့မရိုင်းအုပ်စု အုပ်ချုပ်ရေးမှူးကိုယ်စား ဦးညွန့်လှိုင်မှ အဖွင့်မှာစကား ပြောကြားခဲ့ပြီး ပြောကြားရာတွင် ကိုယ့်ကျေးရွာဖွံ့ဖြိုးတိုးတတ်ဖို့လိုအပ်ချက်များ၊ အခက်အခဲများကို တတ်ညီလက်ညီပါဝင် ဆွေးနွေးရန် ပြောကြားခဲ့ပါသည်။ ဆက်လက်ပြီး ကျေးရွာသို့ သွားရောက်သော စီမံကိန်း ဝန်ထမ်းများမှ အစည်းဝေးတတ်ရောက်လာသူများအား မိတ်ဆက်ပေးခဲ့ကြ ပါသည်။

ပထမဦးစွာ ပထမအကြိမ်၊ ဒုတိယအကြိမ်အစည်းအဝေးပြုလုပ်ရခြင်း၏ ရည်ရွယ်ချက်ကို ရှင်းပြခဲ့ပါသည်။ ထို့နောက် စီမံကိန်းမိတ်ဆက် (၁၅) ချက်ကို ပြောကြားကာ ၎င်းတို့အုပ်စုရနိုင်မည့် ရန်ပုံငွေအကြောင်းရှင်းပြခဲ့ ပါသည်။ စုစုပေါင်း (၇) ရွာ၏ လူဦးရေ (၄၈၃၄) ယောက်ရှိသောကြောင့် ရန်ပုံငွေ (၅၅,၀၀၀,၀၀၀) ရရှိမည် ဖြစ်ကြောင်းများကို ရှင်းပြခဲ့ပါသည်။ ပြီးလျှင် လူမှုဆန်းစစ်ခြင်းများကိုလည်း ပြန်လည်သုံးသပ်အတည်ပြုခဲ့ကြ ပါသည်။

ထို့နောက် အခက်အခဲ၊ ပြဿနာ၊ အတားအဆီး၊ မျှော်မှန်းချက်များအား ပြန်လည်သုံးသပ်အတည်ပြုခဲ့ ပါသည်။ ဒုတိယစက်ဝန်းအတွက် ဖွံ့ဖြိုးရေးလုပ်ငန်းများကို ပြန်လည်ရွေးချယ်ခဲ့သည်။ စီမံကိန်း၏ အကျိုးဝင်၊ အကျိုးမဝင်လုပ်ငန်းများ၊ အကာအကွယ်များ ၎င်းတို့ကို ရှင်းလင်းတင်ပြခဲ့ပါသည်။ ကျေးရွာစီမံခန့်ခွဲမှုအဖွဲ့များကိုလည်း ပြန်လည်အတည်ပြု ခဲ့ပါသည်။ ဆောင်ရန်၊ ရှောင်ရန်များကိုလည်း ရှင်းပြခဲ့ပါသည်။

နောက်ဆုံးတွင် တာဝန်ကျဝန်ထမ်းမှ အစည်းအဝေးတတ်ရောက်လာသူများအား နောင်လာမည့် အစီအစဉ်များကို အသေးစိတ်ရှင်းပြပြီး နောက်အစည်းအဝေးတွင် တတ်ကြွစွာ ပါဝင်ဆွေးနွေးပေးပါရန် ပြောကြားခဲ့ပါသည်။ ကျေးရွာစီထောက်ဥက္ကဋ္ဌမှ ကျေးဇူးတင်စကား ပြောကြားပြီး အစည်းအဝေးကို ပိတ်သိမ်းခဲ့ပါသည်။

၁၂။ ကဏ္ဍအလိုက်ဦးစားပေးလုပ်ငန်းချုပ်ငယ်များ

"ကဏ္ဍအလိုက် ဦးစားပေးလုပ်ငန်း ချုပ်ငယ်များ"

ကျေးရွာ - အပလံကုန်း

ကျေးရွာအုပ်စု - ကော့မရိုင်း

ကဏ္ဍ	ဦးစားပေးအဆင့်	လုပ်ငန်းအမျိုးအစား	အဆိုပြုသူ			ခုနစ်	ထောက်ပံ့မည့်အဖွဲ့စည်း (သို့) ဌာန	မှတ်ချက်
			ကျား	မ	ကျား + မ			
အခြေခံအဆောက်အအုံ ကဏ္ဍ (လမ်း၊ ရေရရှိရေး၊ မီးလင်းရေး)	၁	မီးလင်းရေး			✓	၂၀၂၀	CDD, DRD	
	၂	ရွာတွင်းတံတားပြုပြင်ခြင်း။			✓	၂၀၂၀	CDD, DRD	
	၃	ရွာချင်းဆက်လမ်းမြေနှိလမ်းခင်းခြင်း။ (လှကမန်း)			✓	၂၀၂၁	CDD, DRD	
လူမှုစီးပွားရေးအခန်းကဏ္ဍ (ပညာရေး၊ ကျန်းမာရေးနှင့် ဆိုင်သော အဆောက်အအုံများနှင့် အခြားလိုအပ်ချက်များ)	၁	ဆေးခန်းတည်ဆောက်ခြင်း။			✓	၂၀၂၂	ကျန်းမာရေးဌာန CDD, DRD	
	၂	ကျောင်းသုံးပရိဘောဂ		✓		၂၀၂၃	ပညာရေးဌာန	

၈၈ အာရှတိုက် ဦးစားပေးလုပ်ငန်းစဉ်များ

နံပါတ်	အမျိုးအမည်	လုပ်ငန်းအမျိုးအစား	အဆိုပြုသူ			ခုနှစ်	အခြေအနေ	မှတ်ချက်
			အမျိုးအမည်	ဖက်	အမျိုးအမည်			
၁	အမျိုးအမည်	၁. ရွာချင်းစာတမ်းအခြေအနေအထား			✓	၂၀၂၂	CPD	
		၂. စောင့်ရှောက်ရေးအခြေအနေအထား			✓	"	"	
		၃. ဆိုင်ရာအခြေအနေအထား			✓	"	"	
၂	အမျိုးအမည်	၁. အခြေအနေအထား			✓	၂၀၂၃	CPD	
၃	အမျိုးအမည်	၁. အခြေအနေအထား			✓	၂၀၂၂	"	

