

ပြည်ထောင်စုသမ္မတမြန်မာနိုင်ငံတော်အစိုးရ
စိုက်ပျိုးရေး၊ မွေးမြူရေးနှင့် ဆည်မြောင်းဝန်ကြီးဌာန
(ကျေးလက်ဒေသဖွံ့ဖြိုးတိုးတက်ရေးဦးစီးဌာန)

လူထုဗဟိုပြုစီမံကိန်း (တတိယနှစ်စက်ဝန်း)

National Community Driven Development Project

(NCDDP)



လူထုဗဟိုပြု စီမံကိန်း



ကျေးရွာဖွံ့ဖြိုးရေးအစီအစဉ်
Village Development Plan (VDP)
ဆော့မြို့နယ်

၂၀၁၉ ခုနှစ်

အညာကတင်းအုပ်စု၊ အညာကတင်းကျေးရွာ

မာတိကာ

၁။ မြို့နယ်မြေပုံ

၂။ ကျေးရွာမြေပုံ(တည်နေရာ)

၃။ အုပ်စုတွင်ပါဝင်သောကျေးရွာများစာရင်း

၄။ ကျေးရွာအခြေခံအချက်အလက်များ(ကျေးရွာသမိုင်းကြောင်း)

၅။ လူထုပူးပေါင်းပါဝင်သော လူမှုဆန်းစစ်ခြင်းနှင့် အကဲဖြတ်ခြင်းလုပ်ငန်းစဉ်(PSA/PRA)အကျဉ်းချုပ်ဇယား

၆။ ကျေးရွာဖွံ့ဖြိုးရေးအစီအစဉ်အတွက်အသုံးပြုခဲ့သော PRA tools များနှင့်တစ်ခုချင်းစီအတွက် သုံးသပ်ချက်များ(အသုံးပြုခဲ့သော PRA tools တစ်ခုချင်းစီ၏ အမည်များရေးရန်)

၇။ ကော်မတီဝင်များရွေးချယ်ခြင်းနှင့်ကျေးရွာဖွံ့ဖြိုးရေးအစီအစဉ်ဆောင်ရွက်မှုမှတ်တမ်းခါတ်ပုံများ

(၂-၃ပုံ ထက်မများရ)

၈။ ကျေးရွာအချက်အလက်(ပုံစံ-၁)

၉။ စီမံကိန်းစက်ဝန်းအချိန်ဇယား(ပုံစံ-၂)

၁၀။ ကျေးရွာဖွံ့ဖြိုးရေးဦးစားပေးအစီအစဉ်(ပုံစံ-၃)

၁၁။ အစည်းအဝေးမှတ်တမ်းများ

၁၂။ ကဏ္ဍအလိုက်ဦးစားပေးဖွံ့ဖြိုးရေးလုပ်ငန်းစဉ်များ

ဆောမြို့နယ် လူထုဗဟိုပြု စီမံကိန်းဝင် ကျေးရွာများပြမြေပုံ

ဆောမြို့နယ် လူထုဗဟိုပြု စီမံကိန်းဝင် ကျေးရွာများပြ မြေပုံ

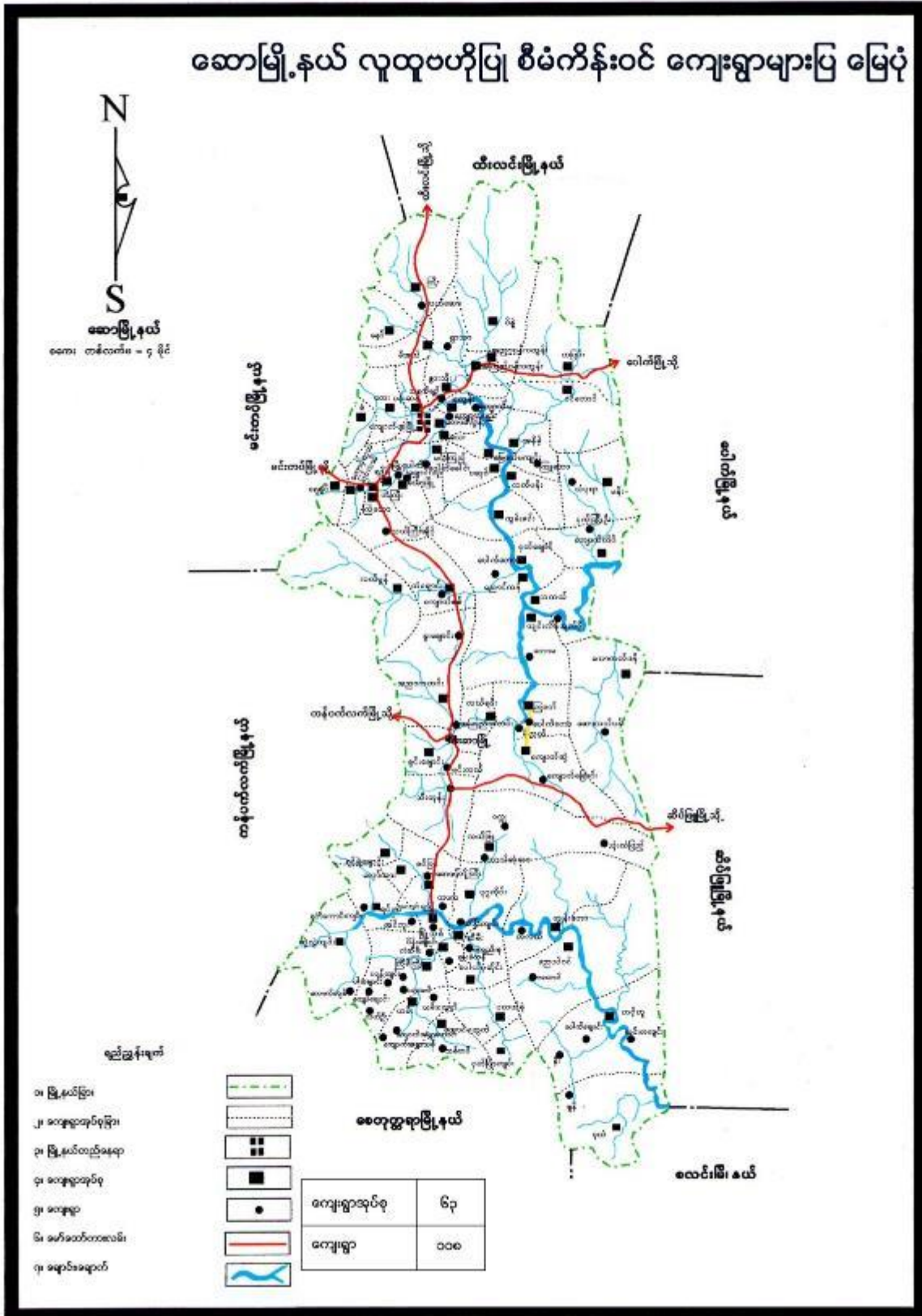

ကျေးရွာအုပ်စုပြမြေပုံ

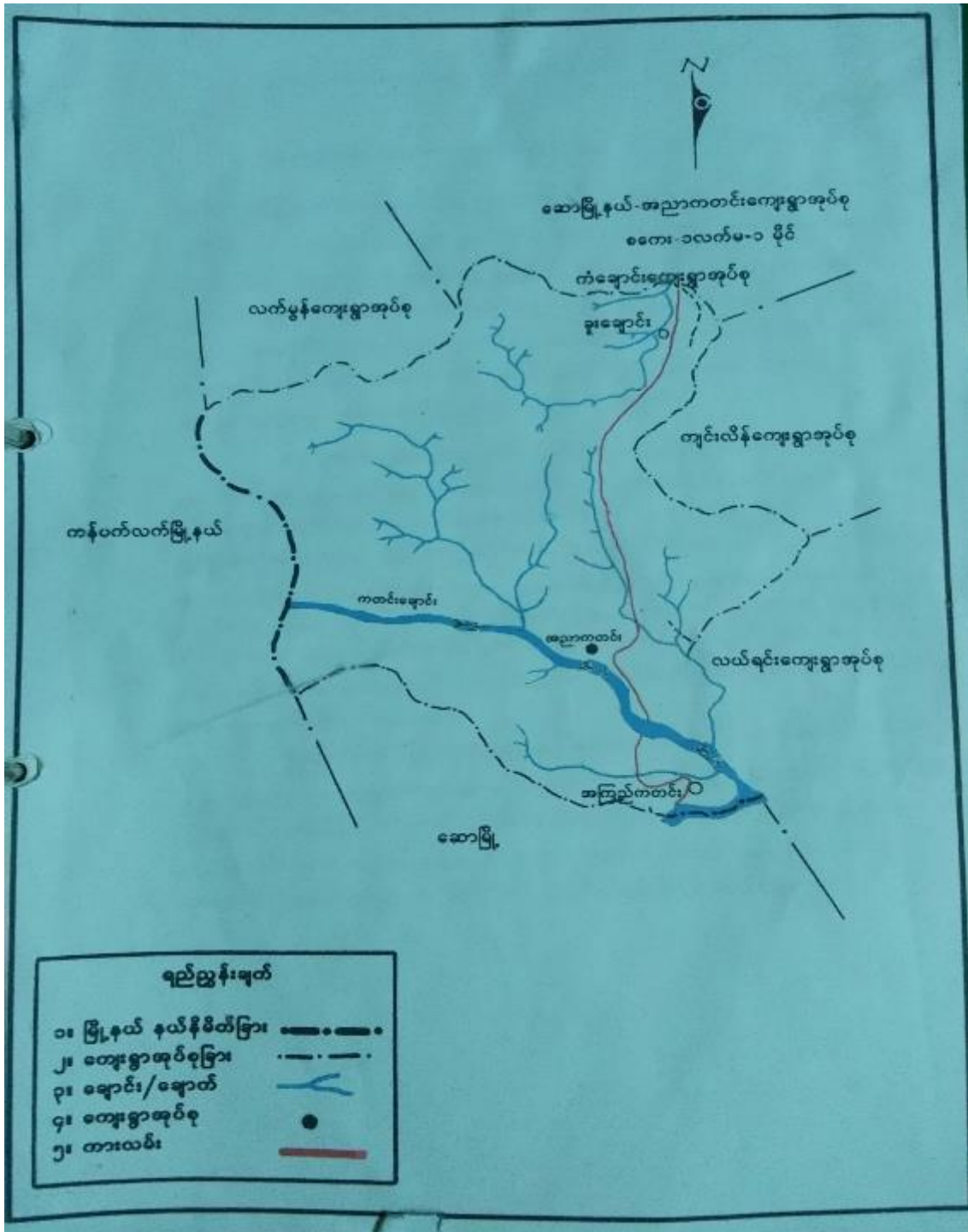

အုပ်စုတွင်ပါဝင်သောကျေးရွာများစာရင်း

စဉ်	ကျေးရွာအုပ်စု	ကျေးရွာအမည်
၁။	အညာကတင်း	အညာကတင်း
		အကြည်ကတင်း
		ရူးချောင်း

လူထုပူးပေါင်းပါဝင်သော လူမှုဆန်းစစ်ခြင်းနှင့် အကဲဖြတ်ခြင်းလုပ်ငန်းစဉ်(PSA/PRA)အကျဉ်းချုပ်ဇယား

စဉ်	အသုံးပြုခဲ့သောနည်းလမ်းများ	ရေးဆွဲခဲ့သည် နေ့စွဲ	ပူးပေါင်းပါဝင်သူများ	ရည်ရွယ်ချက်
၁	ကျေးရွာလူမှုရေးနှင့် အရင်းအမြစ်ပြ မြေပုံရေးဆွဲခြင်း	၁၄.၁၁.၂၀၁၇	ကျား -၄၆ ဦး မ- ၉၀ ဦး ပေါင်း -၁၃၆ ဦး	ကျေးရွာလူထု၏ ပြဿနာများ၊ အရင်းအမြစ်များနှင့် အခြေခံအဆောက်အအုံများအားစိစစ်န ိုင်ရန်။
၂	ကျေးရွာရာသီခွင်ပြ ပြက ပြက္ခဒိန် ရေးဆွဲခြင်း	၁၄.၁၁.၂၀၁၇	ကျား -၄၆ ဦး မ- ၉၀ ဦး ပေါင်း -၁၃၆ ဦး	တစ်နှစ်တာအတွင်းရှိလူများအတွက် အဓိကဆောင်ရွက်ရမည့်လုပ်ငန်း အဖြစ်အပျက်များကိုသိရှိလာနိုင်စေရန်။
၃	အဖွဲ့အစည်းချိတ်ဆက်မှုပြ ပုံစံ	၁၄.၁၁.၂၀၁၇	ကျား -၄၆ ဦး မ- ၉၀ ဦး ပေါင်း -၁၃၆ ဦး	ကျေးရွာအတွင်းရှိအဓိကအုပ်စုများ၊ အဖွဲ့အစည်းများတည်ရှိနေမှုကိုသိရှိနိုင် ိုင် စေရ စေရန်နှင့်၎င်းအဖွဲ့အစည်းများဆက်စပ် မှုအားသိရှိလာနိုင်စေရန်။
၄	ပင့်ကူအိမ်ရေးဆွဲခြင်း	၁၄.၁၁.၂၀၁၇	ကျား -၄၆ ဦး မ- ၉၀ ဦး ပေါင်း -၁၃၆ ဦး	ကျေးရွာအတွင်းမှ အမျိုးသမီးများ၏ အခြေအနေကိုသိရှိလာနိုင်စေရန်။
၅	ပိုင်ဆိုင်မှုဆန်းစစ်ခြင်းပုံစံ	၁၄.၁၁.၂၀၁၇	ကျား -၄၆ ဦး မ- ၉၀ ဦး ပေါင်း -၁၃၆ ဦး	အမျိုးသားနှင့် အမျိုးသမီးတို့မှ ပိုင်ဆိုင်၊ အသုံးချထိန်းချုပ်သည့် အရင်း အမြစ်များအားခွဲခြမ်းစိတ်ဖြာခြင်း။
၆	ဥစ္စာနေကြွယ်ဝမှု ပြ ဇယားရေးဆွဲခြင်း	၁၄.၁၁.၂၀၁၇	ကျား -၄၆ ဦး မ- ၉၀ ဦး ပေါင်း -၁၃၆ ဦး	ကျေးရွာအတွင်းရှိစီးပွားရေးအခြေအနေ ခအနေအရကွာခြားသောအုပ်စုများကု ကိုစိစစ်ရန် ထိုအုပ်စုများအားလုံးကျေးရွာစီမံချက် လုပ်ငန်းများရေးဆွဲရာတွင် ပါဝင်စေရန်နှင့် ကျေးရွာဖွံ့ဖြိုးတိုးတ တိုးတက်ရေးစီမံကိန်းမှအကျိုးအမြ းအမြတ်များကိုထိုအုပ်စုများအားလုံးရရှိ ရှိစေရန်။

ကျေးရွာလူမှုရေးနှင့် အရင်းအမြစ်ပြ မြေပုံရေးဆွဲခြင်း



ရေးဆွဲသူ-အညာကတင်းကျေးရွာသူ /ကျေးရွာသားများ(ကျား-၄၆၊ မ-၉၀)
 ကူညီပံ့ပိုးသူ- ဒေါ်ပန်းအိဖြူ ဒေါ်ခင်မြင့်ထူး
 နေရာ-အညာကတင်းဘုန်းတော်ကြီးကျောင်း

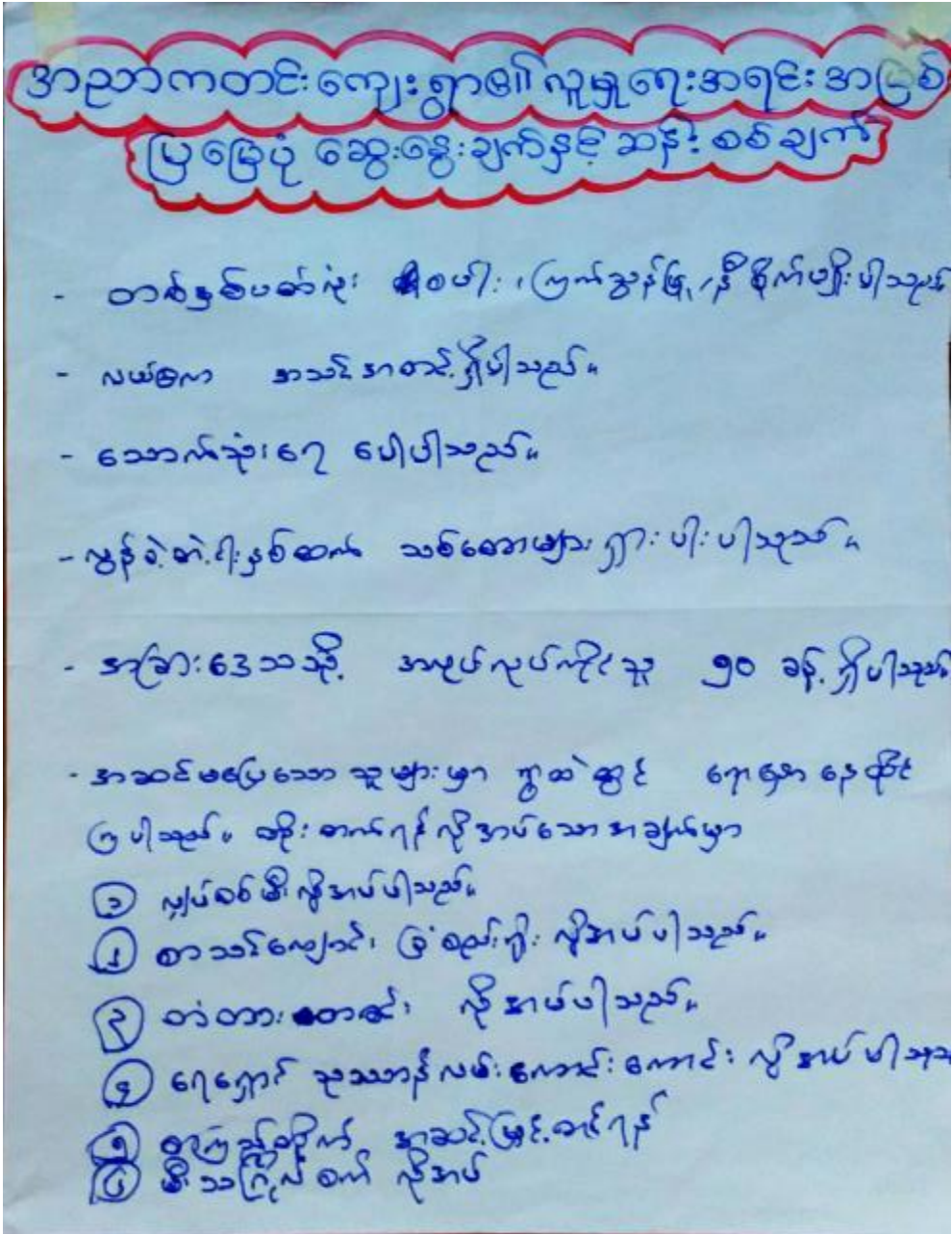

ရေးဆွဲသူ-အညာကတင်းကျေးရွာသူ /ကျေးရွာသားများ(ကျား-၄၆၊ မ-၉၀)
 ကူညီပံ့ပိုးသူ- ဒေါ်ပန်းအိဖြူ၊ ဒေါ်ခင်မြင့်ထူး
 နေရာ-အညာကတင်းဘုန်းတော် ကြီးကျောင်း

ကျေးရွာရာသီခွင်ပြ ပြက္ခဒိန်

အကြောင်းအရာ	တန်ခူး	ကဆုန်	ဇူလိုင်	ဇူလိုင်	ဇူလိုင်	ဇူလိုင်	ဇူလိုင်	ဇူလိုင်	ဇူလိုင်	ဇူလိုင်	ဇူလိုင်	ဇူလိုင်
ရာသီဥတု												
စိုက်ပျိုးရေး												
သောက်သုံးရေ												
အစားအသုံး												
ဝင်ငွေ/ဝွန်												
ကျန်းမာရေး	-	-	-	+	+	+	-	-	-	-	-	-
လမ်းပျိုးဆန်	=	=	=	=	=	=	=	=	=	=	=	=
မွဲတော်ကျင်း		-	-	-	-	-			-	-		

ရေးဆွဲသူ-အညာကတင်းကျေးရွာသူ /ကျေးရွာသားများ(ကျား-၄၆၊ မ-၉၀)

ကူညီပံ့ပိုးသူ- ဒေါ်ပန်းအိဖြူ ဒေါ်ခင်မြင့်ထူး

နေရာ-အညာကတင်းဘုန်းတော် ငြီးကျောင်း

ရာသီခွင်ပြ ပြက္ခဒိန် ဆွေးနွေးခြင်းနှင့် ဆန်းစစ်ခြင်း

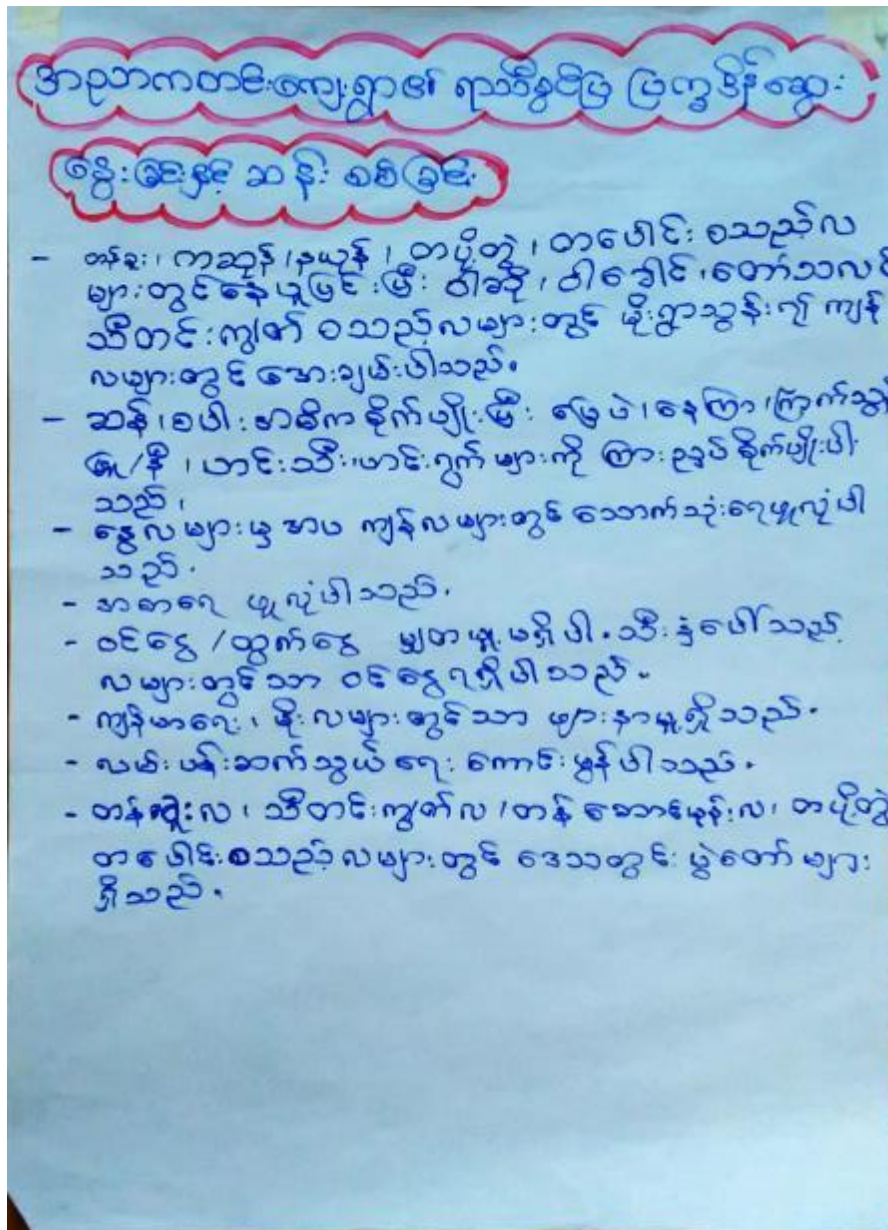

ရေးဆွဲသူ-အညာကတင်းကျေးရွာသူ / ကျေးရွာသားများ (ကျား-၄၆၊ မ-၉၀)
 ကူညီပံ့ပိုးသူ- ဒေါ်ပန်းအိဖြူ ဒေါ်ခင်မြင့်ထူး
 နေရာ-အညာကတင်းဘုန်းတော် ကြီးကျောင်း

အဖွဲ့အစည်းချိတ်ဆက်မှုပြု ပုံစံရေးဆွဲခြင်း



ရေးဆွဲသူ-အညာကတင်းကျေးရွာသူ /ကျေးရွာသားများ(ကျား-၄၆၊ မ-၉၀)
 ကူညီပံ့ပိုးသူ- ဒေါ်ပန်းအိဖြူ ဒေါ်ခင်မြင့်ထူး
 နေရာ-အညာကတင်းဘုန်းတော် ကြီးကျောင်း

အဖွဲ့အစည်းချိတ်ဆက်မှုပြ ပုံစံဆန်းစစ်ချက်နှင့် လေ့လာသုံးသပ်ခြင်း

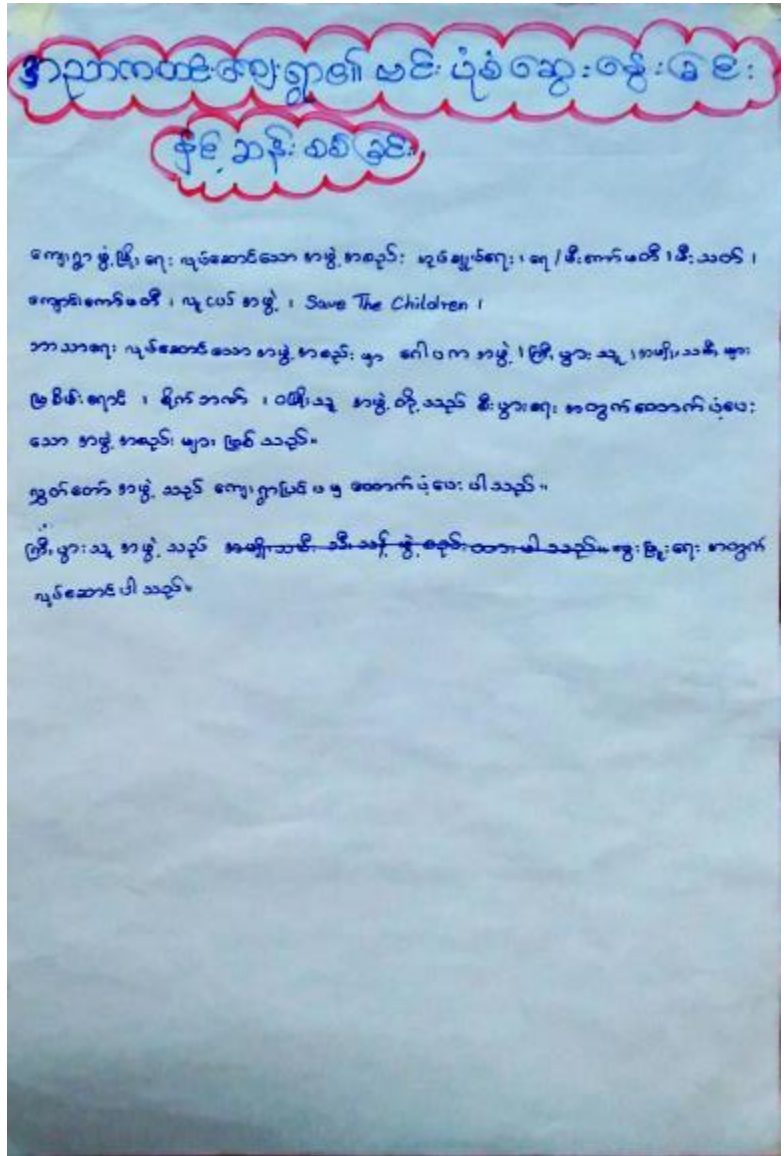

ရေးဆွဲသူ-အညာကတင်းကျေးရွာသူ /ကျေးရွာသားများ(ကျား-၄၆၊ မ-၉၀)
 ကူညီပံ့ပိုးသူ- ဒေါ်ပန်းအိဖြူ ဒေါ်ခင်မြင့်ထူး
 နေရာ-အညာကတင်းဘုန်းတော် ကြီးကျောင်း

ပင့်ကူအိမ် သုံးသပ်ခြင်းပုံစံ

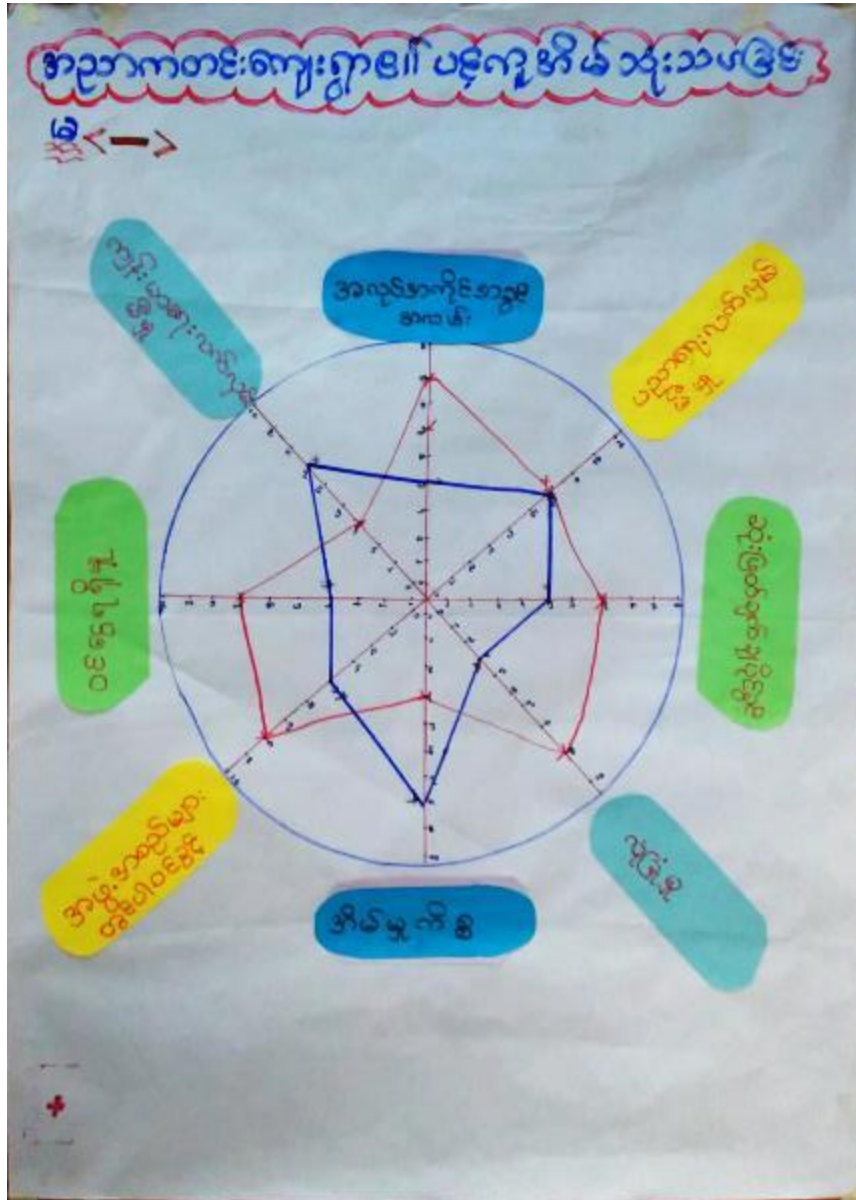

ရေးဆွဲသူ-အညာကတင်းကျေးရွာသူ /ကျေးရွာသားများ(ကျား-၄၆၊ မ-၉၀)
 ကူညီပံ့ပိုးသူ- ဒေါ်ပန်းအိဖြူ၊ ဒေါ်ခင်မြင့်ထူး
 နေရာ-အညာကတင်းဘုန်းတော် ကြီးကျောင်း

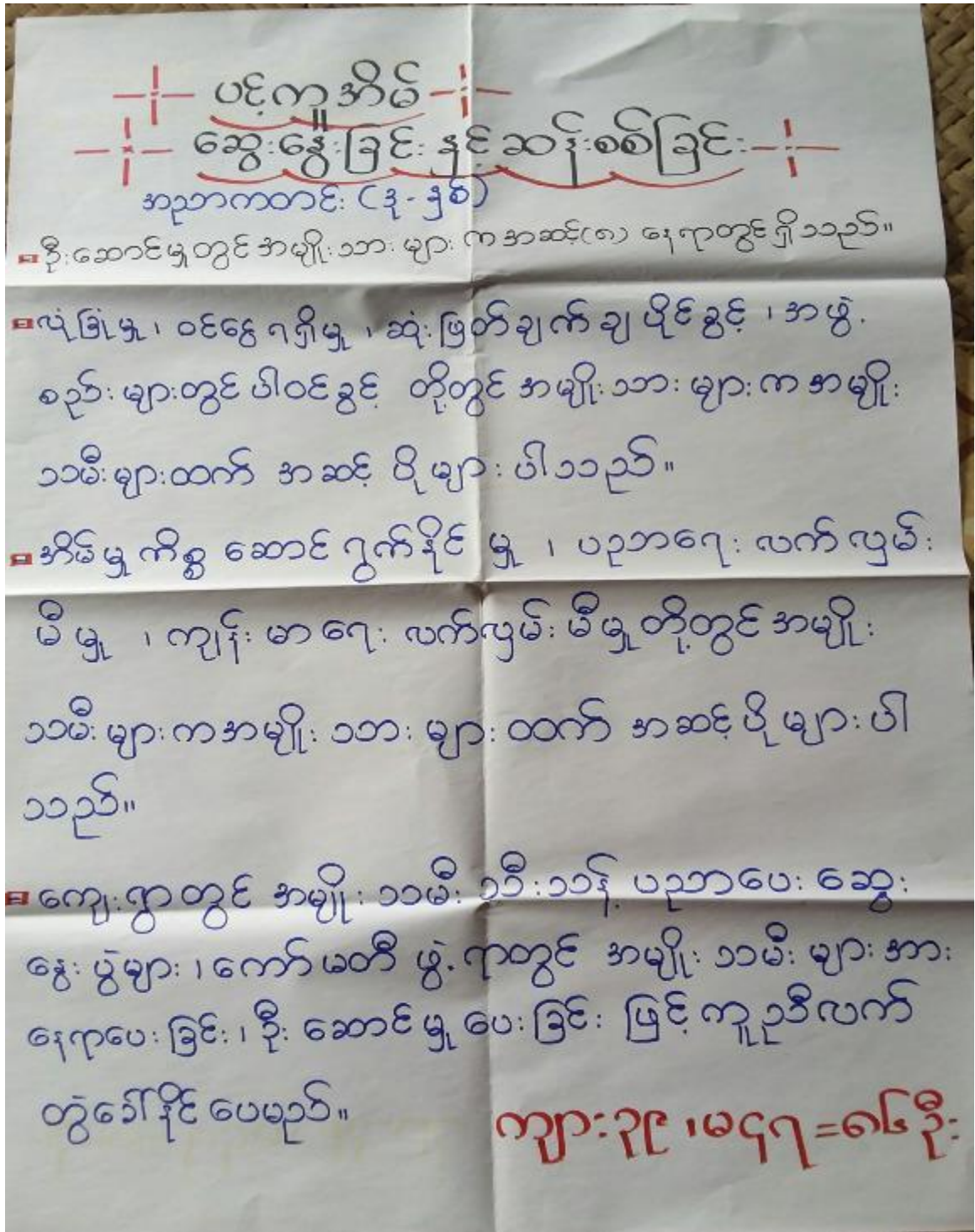

ရေးဆွဲသူ-အညာကတင်းကျေးရွာသူ /ကျေးရွာသားများ(ကျား-၄၆၊ မ-၉၀)
 ကူညီပံ့ပိုးသူ- ဒေါ်ပန်းအိဖြူ ဒေါ်ခင်မြင့်ထူး
 နေရာ-အညာကတင်းဘုန်းတော်ကြီးကျောင်း

ပိုင်ဆိုင်မှုနှင့် အရင်းအမြစ်သုံးစွဲမှု ဇယား

အညာကတင်းကျေးရွာ၏အရင်းအမြစ်သုံးစွဲမှု ပုံစံဇယား		
 ၁ ရေစိုက်ရေး ဂျာနယ် ပန်းပဲဖျော် သစ်တော ဂယ်လီဆီ ဆိုင်ကယ် ကွဲ/ခွား ခေါက်ကြိတ်စက် ကား ဖြန့်နှံ့စက်	 ၆ မီးဖိုချောင်စင် နွေးပေးစက်	 ၃ + ၆ ကွန်ပျူတာ ရေစိုက် လယ်/ပဲ ဘုန်းကြီးကျောင်း နေ အိမ်ထောင်စု စာသင်ကျောင်း TV/ဖုန်း ရေတွင်း/ကျွန်း ချောင်း အားကစားကွင်း

ရေးဆွဲသူ-အညာကတင်းကျေးရွာသူ /ကျေးရွာသားများ(ကျား-၄၆၊ မ-၉၀)

ကူညီပံ့ပိုးသူ- ဒေါ်ပန်းအိဖြူ ဒေါ်ခင်မြင့်ထူး

နေရာ-အညာကတင်းဘုန်းတော် ကြီးကျောင်း



ရေးဆွဲသူ-အညာကတင်းကျေးရွာသူ /ကျေးရွာသားများ(ကျား-၄၆၊ မ-၉၀)

ကူညီပံ့ပိုးသူ- ဒေါ်ပန်းအိဖြူ ဒေါ်ခင်မြင့်ထူး

နေရာ-အညာကတင်းဘုန်းတော် ကြီးကျောင်း

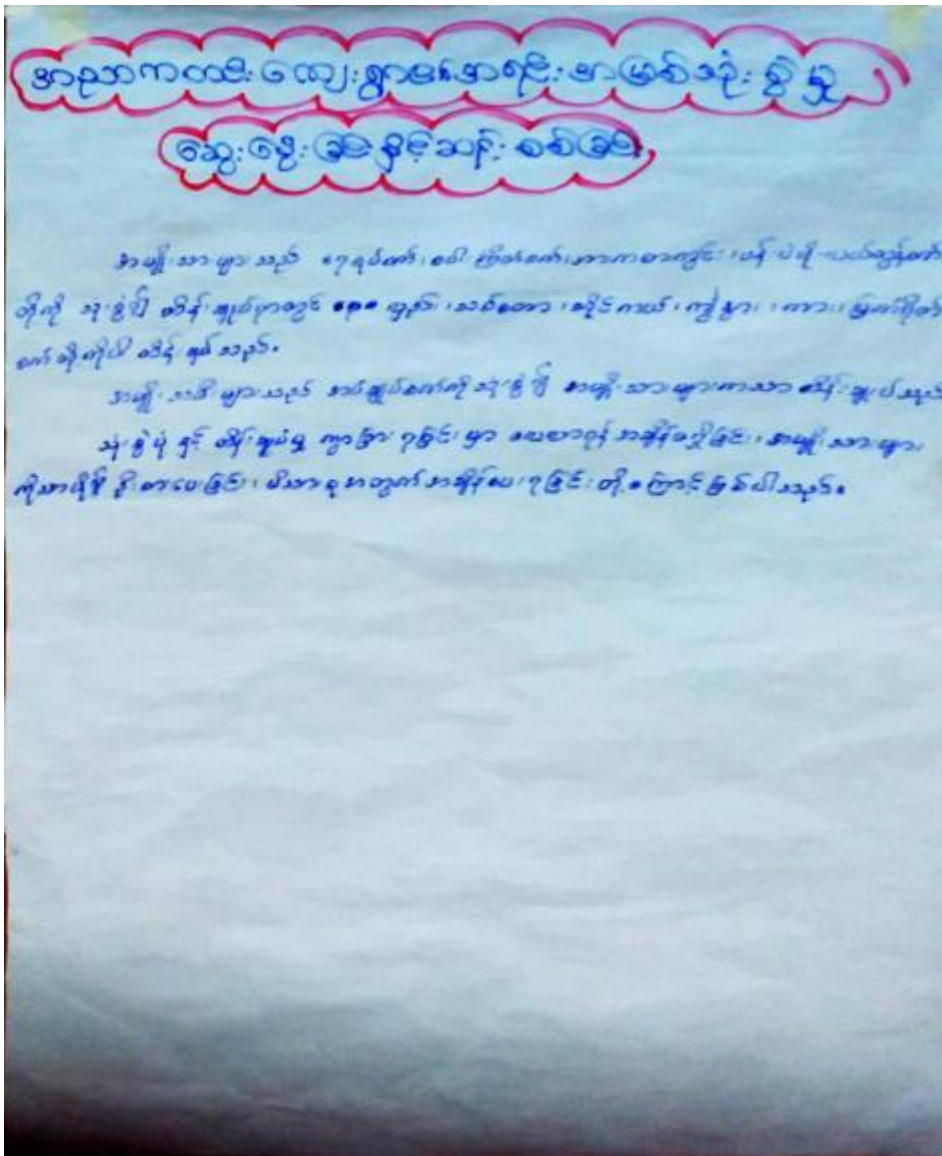

ရေးဆွဲသူ-အညာကတင်းကျေးရွာသူ /ကျေးရွာသားများ(ကျား-၄၆၊ မ-၉၀)
 ကူညီပံ့ပိုးသူ- ဒေါ်ပန်းအိဖြူ ဒေါ်ခင်မြင့်ထူး
 နေရာ-အညာကတင်းဘုန်းတော် ကြီးကျောင်း

ဥစ္စာနေ ကြွယ်ဝမှု ပြု ဇယားရေးဆွဲခြင်း

အညာကတင်းကျေးရွာ၏ ဥစ္စာနေအသင့်သတ်မှတ်ချက်			
အသင့်	သတ်မှတ်ချက်	အိမ်ထောင်စု	ရာခိုင်နှုန်း
ချမ်းသာသာ အရပ်စု	ပယ်ယာမြေပိုင်ဆိုင်မှု များသူ အကျွမ်းအဝယ်လုပ်ငန်း အဆင်ပြေသူ ပစ္စည်း/ကား ပိုင်ဆိုင်သူ	၁၄	၁၀%
အသင့်အတင့် အရပ်စု	ပယ် အသင့်အတင့် ခြံကြံသူ လက်မှုပညာဖြင့် လုပ်ကိုင်သူ ဟင်းသီး/ဟင်းရွက် စိုက်ပျိုး ရောင်းချသူ	၆၆	၅၀%
မပြေလည်သာ အရပ်စု	တော့ လုပ်ငန်း တော့ခြင်းရှာသူ ပယ်ယာ ပိုင်ဆိုင်မှု မရှိသူ	၂၆	၁၉%
စုစုပေါင်း		၁၀၆	၁၀၀%

ရေးဆွဲသူ-အညာကတင်းကျေးရွာသူ /ကျေးရွာသားများ(ကျား-၄၆၊ မ-၉၀)

ကူညီပံ့ပိုးသူ- ဒေါ်ပန်းအိဖြူ ဒေါ်ခင်မြင့်ထူး

နေရာ-အညာကတင်းဘုန်းတော် ကြီးကျောင်း

ဥစ္စာနေ ကြယ်ဝမှု အားဆွေးနွေးခြင်းနှင့် ဆန်းစစ်ချက်

အညာကတင်းကျေးရွာ၏ ဥစ္စာနေသုံးသိကျောက်
ဆွေးနွေးခြင်းနှင့် ဆန်းစစ်ခြင်း

ဆင်းရဲနွမ်းပါးသူ ၂၆ အိမ်ထောင်ရှိသည်။
မယ်ယာမာ၊ စာတုလုပ်စာတုရာ ၅၂၃
ကျမာ၊ လုပ်ရသူ၊ ပုံနှိပ်ဝင်ငွေ မရှိသူ

အသင်အစင် ၂၆ အိမ်ထောင်ရှိသည်။
ခက်မှု၊ လက်မှု ပညာရပ်ဆွေ-သင်ပေးပြီး
အလုပ်လုပ်အခွင့်လမ်း မှာ မရှိဘူးလေ။ ၂၆ နေ
ဖွင့်ပြီးကျေးလုပ်ငန်းဆွေမှာ ပါဝင်ခွင့်ရှိစေ
၂၆ နေ။ အိုင်စာခိုင်းဆွေးဖြူရေး လုပ်ငန်း
မှာ ကျ ဆောက်ပံ့ပေးခြင်း၊ ဝင်ငွေမှာ
စိုးမှာ လက်ခံနိုင်သည်။

ရေးဆွဲသူ-အညာကတင်းကျေးရွာသူ /ကျေးရွာသားများ(ကျား-၄၆၊ မ-၉၀)
ကူညီပံ့ပိုးသူ- ဒေါ်ပန်းအိဖြူ ဒေါ်ခင်မြင့်ထူး
နေရာ-အညာကတင်းဘုန်းတော် ကြီးကျောင်း

ကျေးရွာအချက်အလက်(ပုံစံ-၁)

(ပထမနှစ်စက်ဝန်း)

ပုံစံ - ၈ - ၁ ကျေးရွာအခြေအခင်းအချက်အလက်များ (Form PC 1)

လယ်ဥယျာဉ်များ၊ ကျေးရွာတစ်ရွာတို့၊ ပထမဆုံးစိတ်စက်ခေါ် ဘွားရောက်သောအခါ လူထုစုစည်းမှုများသည် ကျေးရွာ
ခေါင်းစောက်များအား ကျေးရွာအချက်အလက်များကို သေချာစွာရရှိစေရန် တောင်းဆိုရသည်။ ဤအချက်အလက်များကို စီမံကိန်း
စိတ်စက်အဖွဲ့ဝင်များက စိစစ်ဆန်းစစ်ရမည်။ စီမံကိန်းစိတ်စက်အဖွဲ့ဝင်များသည် လူထုစုစည်းမှုများသည် ဤအချက်အလက်
များအား စစ်ဆေးပြီး မှန်ကန်အောင်ပြုလုပ်ရမည်။ ပြီးနောက်တွင် လူထုစုစည်းမှုများမှ သတင်းအချက်အလက်တို့ကို Tablets မှ
တဆင့် မြှင့်တင်ရမည်။

ကျေးရွာခေါင်းစောက် အမည် ၅/၅/၂၅၆၆ ကျေးရွာခေါင်းစောက် ခန်းနံပါတ် ၈၅ - 4016 50323 လူထုစုစည်းမှုအမည် အမည် စင်္ကြံမင်း
မြိုင်နယ်တိုင်အသင်းကြီးအဖွဲ့၊ မြို့နယ် စတုဂံ ကျေးရွာအုပ်စု ၂၂/၂၅/၆၆ ကျေးရွာ ၈၂၅၇၇၀၀၀

ကျေးရွာ	အိမ်စောက်စုအရေအတွက်	ကိုးကွယ်သည့်ဘာသာ	အိမ်စောက်စုအရေအတွက်
ကျေးရွာ (၁) <u>စင်္ကြံမင်း</u>	၅၃၃	ဘာသာ (၁) <u>၄၉</u>	၅၃၃
ကျေးရွာ (၂) _____		ဘာသာ (၂) _____	
ကျေးရွာ (၃) _____		ဘာသာ (၃) _____	
ကျေးရွာစု _____		ဘာသာစု _____	
အခြား _____	အရေအတွက် _____		
မသန်စွမ်းသူများ	၃		
သက်တိုအရွယ်တို့များ (၆၅ နှစ် နှင့် အထက်)	၃၄		
စစ်ဘေးအချက်			

	အမျိုးသား (အရေအတွက်)	အမျိုးသမီး (အရေအတွက်)
ကျေးရွာ		
ကျေးရွာ (၁) <u>စင်္ကြံမင်း</u>	၃၀၂	၃၅၉
ကျေးရွာ (၂) _____		
ကျေးရွာ (၃) _____		
အခြား _____		
အိမ်စောက်စုစီစစ်	၁၅၃	၂၀

(၈) အခြေအခင်းအချက်အလက် အသုံးအဆောင်များ

စာသင်ကျောင်း	အမှတ် မြစ်ပေါ်	ကျွန်းကျေးရွာ	အမှတ် မြစ်ပေါ်	ဘာသာရေး အဆောက် အအုံများ	အမှတ် မြစ်ပေါ်

အထက်တန်းကျောင်း	<input type="checkbox"/>	မေပေါက်	<input type="checkbox"/>	မေတီ	<input checked="" type="checkbox"/>
အလယ်တန်းကျောင်း	<input checked="" type="checkbox"/>	ကျွန်းမာမေပျော့	<input type="checkbox"/>	ဘုန်းကြီးကျောင်း	<input checked="" type="checkbox"/>
ပုဂံတန်းကျောင်း	<input checked="" type="checkbox"/>	ကျွန်းမာမေပျော့	<input checked="" type="checkbox"/>	ဟိန္ဒူဘုရားကျောင်း	<input type="checkbox"/>
ပုဂံကျောင်း	<input type="checkbox"/>	မေပေါက်	<input type="checkbox"/>	စေတီကျောင်း	<input type="checkbox"/>
အခြား	<input type="checkbox"/>	အခြား	<input type="checkbox"/>	ဝတ်	<input type="checkbox"/>
အခြား	<input type="checkbox"/>	အခြား	<input type="checkbox"/>	အခြား	<input type="checkbox"/>
မည်သို့	မည်သို့	မည်သို့	မည်သို့	မည်သို့	မည်သို့

(ဂ) ကျွန်ုပ်တို့သုံးသပ်ရမည့်အရာ (ကျေးဇူးပြု၍ ဖော်ပြပါအတိုင်း ဖြည့်စွက်ပေးရန်အတွက် အောက်ဖော်ပြပါအတိုင်း ဖြည့်စွက်ပေးပါ)

	(၁) စာသင်ကျောင်း		(၂) ကျွန်းမာမေပျော့			(၃) လက်ဖက်ရည်		
	ရွာတွင်မရှိ	ရွာတွင်ရှိ	ရွာတွင်မရှိ	ရွာတွင်ရှိ	ရွာတွင်ရှိ	ရွာတွင်မရှိ	ရွာတွင်ရှိ	အခြား
ပုဂံတန်းကျောင်း	<input checked="" type="checkbox"/>	<input checked="" type="checkbox"/>	မေပေါက်	<input type="checkbox"/>	<input type="checkbox"/>	လက်ခံပေး	<input checked="" type="checkbox"/>	<input type="checkbox"/>
အထက်တန်းကျောင်း	<input type="checkbox"/>	<input type="checkbox"/>	လက်ခံပေး	<input type="checkbox"/>	<input type="checkbox"/>	မရှိ	<input checked="" type="checkbox"/>	<input type="checkbox"/>
အလယ်တန်းကျောင်း	<input checked="" type="checkbox"/>	<input checked="" type="checkbox"/>	အခြား	<input type="checkbox"/>	<input type="checkbox"/>	လက်ခံပေး	<input checked="" type="checkbox"/>	<input type="checkbox"/>
ပုဂံကျောင်း	<input type="checkbox"/>	<input type="checkbox"/>	ကျွန်းမာမေပျော့	<input checked="" type="checkbox"/>	<input type="checkbox"/>	စေတီကျောင်း	<input checked="" type="checkbox"/>	<input type="checkbox"/>
အခြား	<input type="checkbox"/>	<input type="checkbox"/>	ကျွန်းမာမေပျော့	<input checked="" type="checkbox"/>	<input type="checkbox"/>	စေတီကျောင်း	<input checked="" type="checkbox"/>	<input type="checkbox"/>
မည်သို့			မည်သို့			မည်သို့		

(ဃ) ကျွန်ုပ်တို့ ဖော်ပြပါအတိုင်း လက်ခံပေးခြင်း / ကျွန်ုပ်တို့သည် ဝတ်စုံ ကျွန်ုပ်တို့နှင့် ဆက်သွယ်ထားသော လက်ခံပေးခြင်း (အောက်ဖော်ပြပါအတိုင်း)

ကျွန်ုပ်တို့၏လက်ခံပေးခြင်း / ကျွန်ုပ်တို့၏လက်ခံပေးခြင်း / ကျွန်ုပ်တို့၏လက်ခံပေးခြင်း / ကျွန်ုပ်တို့၏လက်ခံပေးခြင်း

(င) ကျွန်ုပ်တို့၏လက်ခံပေးခြင်း

- (၁) လူထု၏ ဖြစ်ပေါ်မှုအတွက် ဤကျွန်ုပ်တို့၏လက်ခံပေးခြင်းသည် အထောက်အကူပြုပါသလား? ဖြစ်ပါသည် / မဖြစ်ပါ
- (၂) ဖြစ်ပေါ်မှုကို ဤကျွန်ုပ်တို့၏လက်ခံပေးခြင်းသည် အထောက်အကူပြုပါသလား? ဖြစ်ပါသည် / မဖြစ်ပါ
- (၃) ဤကျွန်ုပ်တို့၏လက်ခံပေးခြင်းသည် အထောက်အကူပြုပါသလား? ဖြစ်ပါသည် / မဖြစ်ပါ

(စ) ဝတ်စုံအတွက်

- (၁) ဤကျွန်ုပ်တို့၏လက်ခံပေးခြင်းသည် ဝတ်စုံအတွက် အထောက်အကူပြုပါသလား? ဖြစ်ပါသည် / မဖြစ်ပါ
- (၂) ဤကျွန်ုပ်တို့၏လက်ခံပေးခြင်းသည် ဝတ်စုံအတွက် အထောက်အကူပြုပါသလား? ဖြစ်ပါသည် / မဖြစ်ပါ

ကျွန်ုပ်တို့၏လက်ခံပေးခြင်းသည် ဝတ်စုံအတွက် အထောက်အကူပြုပါသလား? ဖြစ်ပါသည် / မဖြစ်ပါ

(ဇ) ဖက်နက်တိုင်ဆိုင်ရာ အတားအဆီးများ

ဤကဏ္ဍတွင် ဖော်ပြခြင်းတို့သည် အတားအဆီးများပယ်ဖျက်ခြင်း ဖြစ်ပါက
 မရှိပါ ဖြစ်သည် ဖြစ်ပေါ်ခဲ့ပြီး 2011, 2012, 2013, 2014

(ဈ) ကဏ္ဍတွင် ဖွဲ့စည်းထားသော အဖွဲ့အစည်းများ

လူထုဝန်ထမ်းများနှင့် ဤကဏ္ဍတွင် ကဏ္ဍဖွဲ့စည်းရေးအဖွဲ့အစည်း အဖွဲ့ (သို့) မှတ်တမ်းတင်တိုင်ဆိုင် (သို့) စီမံခန့်ခွဲမှု
ဖွဲ့စည်းထားသည့် အဖွဲ့အစည်းဖြစ်ပါက
စာနံ ၆၇ ဖြန့်ဖြူး

(ဉ) Save The Children (ပုဂံ၆၇ ကော်ပိုရေးရှင်း)

(ဋ) အထူးထုတ်ဖော်ချက် ဦးစီးဌာန (GAD) မှ ဖက်နက်တင်ထားခြင်း

ဤကဏ္ဍတွင် အထူးထုတ်ဖော်ချက် ဦးစီးဌာန (GAD) မှ ဖက်နက်တင်ထားမှု ဖြစ်ပါက
 မရှိပါ ဖြစ်သည်

ကဏ္ဍဝင်အမတ်

အမည် **ဒ်.ကျင့်စွန်**

လက်မှတ် **၁၄.၆ ၇.၃.၂၀၁၇**

လူထုဝန်ထမ်းများ

အမည် **ဒ်.ဝင်းစိန်**

လက်မှတ် **၁၄.၆ ၇.၃.၂၀၁၇**

ကျေးရွာအချက်အလက်(ပုံစံ-၁)

(ဒုတိယနှစ်စက်ဝန်း)

ပုံစံ - ၈ - ၁ ကျေးရွာအခြေခံအချက်အလက်များ (Form PC 1)

လယ်ထွက်နှုန်း ကျေးရွာတစ်ရွာထဲ ပထမဆုံးစိတ်ဆက်ခံပြီး သွားရောက်သောအခါ လူထုစည်ရုံးရွေးချယ်သည့် ကျေးရွာ
 မိမိတို့အဖွဲ့အစည်းများအား ကျေးရွာအချက်အလက်များကို မေတ္တာရပ်ခံ၍ တောင်းခံရသည်။ ဤအချက်အလက်များကို စီမံကိန်း
 မိတ်ဆက်အစည်းအဝေးတိုင်ပင်တောင်းခံရသည်။ စီမံကိန်းမိတ်ဆက်အစည်းအဝေးတွင် လူထုစည်ရုံးရွေးချယ်သည့် ဤအချက်အလက်
 များအား စစ်ဆေးပြီး ပုံမှန်တန်ဖိုးတင်ပြုလုပ်ရမည်။ ပြီးနောက်တွင် လူထုစည်ရုံးရွေးချယ် သတင်းအချက်အလက်စီစဉ်၊ Tablets မှ
 တဆင့် ဖြည့်သွင်းရမည်။

ကျေးရွာအခြေခံအမည် ၄ ကျေးရွာ	ကျေးရွာမိမိတို့အဖွဲ့ဝင် ၀၅- 4016 50323	လူထုစည်ရုံးရွေးချယ် အမည် ဒေါ်အိမ်ဖြူ
ပြည်နယ်တိုင်အမည် မကွေး	ကျေးရွာအုပ်စုအမည် ၆ဆာ	ကျေးရွာ အရှင်ဘုရားကောင်း

ကား လူဦးရေ

လူဦးရေ	စိမ့်တောင်စုအရေအတွက်	ကိုးကွယ်သည့်ဘာသာ	စိမ့်တောင်စုအရေအတွက်
လူဦးရေ (၁) ၈၁၁	153	ဘာသာ (၁) ၇.၆	133
လူဦးရေ (၂) _____		ဘာသာ (၂) _____	
လူဦးရေ (၃) _____		ဘာသာ (၃) _____	
လူဦးရေစုစု အခြား _____		ဘာသာစုစု _____	
	အရေအတွက်		
မသန်စွမ်းသူများ	5		
သက်တိုက်အရွယ်ရှိသူများ (၆၅ နှစ် နှင့် အထက်)	82		
စစ်မင်းသားများ			

	အမျိုးသား (အရေအတွက်)	အမျိုးသမီး (အရေအတွက်)
လူဦးရေ		
လူဦးရေ (၁) ၈၁၁	၅၆၀၇	၆၅၄
လူဦးရေ (၂) _____		
လူဦးရေ (၃) _____		
အခြား		
စိမ့်တောင်စုစိစစ်	113	20

(ခ) အခြေခံအောက်အဖွဲ့ အသုံးအဆောင်များ

စာတင်ကျောင်း	အမှတ် မြစ်ပါ	ကျွန်းစာရေး	အမှတ် မြစ်ပါ	ဘာသာရေး အဆောက် အအုံများ	အမှတ် မြစ်ပါ
--------------	-----------------	-------------	-----------------	----------------------------	-----------------

အထက်တန်းကျောင်း	<input type="checkbox"/>	ခေတ္တ	<input type="checkbox"/>	ခေတ်	<input checked="" type="checkbox"/>
အလယ်တန်းကျောင်း	<input checked="" type="checkbox"/>	ကျန်းမာရေးဌာန	<input type="checkbox"/>	ဘုန်းကြီးကျောင်း	<input checked="" type="checkbox"/>
ပုလဲတန်းကျောင်း	<input checked="" type="checkbox"/>	ကျန်းမာရေးဌာန	<input checked="" type="checkbox"/>	ဟိန္ဒူဘုရားကျောင်း	<input type="checkbox"/>
ပုလဲကျောင်း	<input type="checkbox"/>	ခေတ်ပေခန်း	<input type="checkbox"/>	ခရစ်ယာန်ကျောင်း	<input type="checkbox"/>
အခြား	<input type="checkbox"/>	အခြား	<input type="checkbox"/>	တစ်	<input type="checkbox"/>
အခြား	<input type="checkbox"/>	အခြား	<input type="checkbox"/>	အခြား	<input type="checkbox"/>
မှတ်ချက်		မှတ်ချက်		မှတ်ချက်	

(ဂ) ကျွမ်းကျင်သူများမှတ်တမ်း (ကျေးဇူးတင်နေထိုင်သော သို့မဟုတ် တပြောရာမှလွတ်နေသော ကျွမ်းကျင်သူများ)

(၁) စာသင်ကျောင်း			(၂) ကျန်းမာရေး			(၃) လက်မှုပညာ		
	ဗဟိုတွင်နေထိုင်သူ	အခြားဗဟိုလက်ထောက်		ဗဟိုတွင်နေထိုင်သူ	အခြားဗဟိုလက်ထောက်		ဗဟိုတွင်နေထိုင်သူ	အခြားဗဟိုလက်ထောက်
ပုလဲတန်းကျောင်း	<input checked="" type="checkbox"/>	<input checked="" type="checkbox"/>	ခေတ္တ	<input type="checkbox"/>	<input type="checkbox"/>	လက်သား	<input checked="" type="checkbox"/>	<input type="checkbox"/>
အထက်တန်းကျောင်း	<input type="checkbox"/>	<input type="checkbox"/>	လက်ထောက်	<input type="checkbox"/>	<input type="checkbox"/>	ခန်း	<input checked="" type="checkbox"/>	<input type="checkbox"/>
အလယ်တန်းကျောင်း	<input checked="" type="checkbox"/>	<input checked="" type="checkbox"/>	ကျန်းမာရေးဌာန	<input type="checkbox"/>	<input type="checkbox"/>	လှုပ်ရှားစွမ်းရည်	<input checked="" type="checkbox"/>	<input type="checkbox"/>
ပုလဲကျောင်း	<input type="checkbox"/>	<input type="checkbox"/>	အခြား	<input checked="" type="checkbox"/>	<input type="checkbox"/>	အခြား	<input checked="" type="checkbox"/>	<input type="checkbox"/>
အခြား	<input type="checkbox"/>	<input type="checkbox"/>	ကျွမ်းကျင်သူများ	<input type="checkbox"/>	<input type="checkbox"/>	စက်မှု	<input checked="" type="checkbox"/>	<input type="checkbox"/>
မှတ်ချက်			မှတ်ချက်			မှတ်ချက်		

(ဃ) ကျေးဇူးတင်သူများမှတ်တမ်း (ကျေးဇူးတင်နေထိုင်သော သို့မဟုတ် တပြောရာမှလွတ်နေသော ကျွမ်းကျင်သူများ)

ကျေးဇူးတင်သူများမှတ်တမ်း (ကျေးဇူးတင်နေထိုင်သော သို့မဟုတ် တပြောရာမှလွတ်နေသော ကျွမ်းကျင်သူများ)

(၁) ကျေးဇူးတင်သူများမှတ်တမ်း

(၁) လူထုပတ်ဝန်းကျင်ထိခိုက်မှုမရှိစေရန် ကျေးဇူးတင်သူများမှတ်တမ်း ဖြစ်သည်/မဖြစ်/မသိပါ

(၂) ဖြစ်ပါလျှင် ကျွမ်းကျင်သူများမှတ်တမ်း ဖြစ်သည်/မဖြစ်/မသိပါ

(၃) ကျွမ်းကျင်သူများမှတ်တမ်း ဖြစ်သည်/မဖြစ်/မသိပါ

(၂) ကျေးဇူးတင်သူများမှတ်တမ်း

(၁) ကျေးဇူးတင်သူများမှတ်တမ်း ဖြစ်သည်/မဖြစ်/မသိပါ

(၂) ကျေးဇူးတင်သူများမှတ်တမ်း ဖြစ်သည်/မဖြစ်/မသိပါ

ကျေးဇူးတင်သူများမှတ်တမ်း ဖြစ်သည်/မဖြစ်/မသိပါ

ကျေးဇူးတင်သူများမှတ်တမ်း ဖြစ်သည်/မဖြစ်/မသိပါ

(က) ပတ်ဝန်းကျင်ဆိုင်ရာ အသိပညာပေးရေးအဖွဲ့များ

ဤစာချုပ်သည် ပေးပို့ခြင်းအတွက် ဝန်ဆောင်မှုများကို အသိပညာပေးရေးအဖွဲ့များအား ချီးမြှင့်ပေးခြင်း ဖြစ်ပါသည်။

○ နည်း ၂၈ ဖြစ်သည် နည်းပေးခြင်း ၂၀၁၅/၂၀၁၆/ ၂၀၁၈/၂၀၁၉ ဝယ်ယူရေး ဖြစ်

(ခ) စာချုပ်အောက်တွင် ဖြစ်ပေါ်လာသော အခွင့်အလမ်းများ

လုပ်ငန်းကြိုက်ပေးခြင်းသည် ဤစာချုပ်အောက်တွင် စာချုပ်အောက်တွင် အစီအစဉ် (သို့) စာချုပ်အောက်တွင် (သို့) စီမံခန့်ခွဲရေးအဖွဲ့ ဖြစ်ပေါ်လာသည့် အခွင့်အလမ်းများဖြစ်ပါသည်။

၆၇ ကော်မတီ

(ဂ) ၂။ ၆၇ ကော်မတီ၊ ပြုစင် ရှောင်၊ save the children ပညာရေး

(ဃ) အသိပညာပေးရေးအဖွဲ့များ (GAD) မှ ဖတ်တမ်းတင်ထားခြင်း

ဤစာချုပ်သည် အသိပညာပေးရေးအဖွဲ့များ (GAD) မှ ဖတ်တမ်းတင်ထားခြင်း ဖြစ်ပါသည်။

○ နည်း ၂၈ ဖြစ်သည်

စာချုပ်အောက်တွင်

အဖွဲ့ ဦးကျော်စွာ

လက်မှတ် ယှ ၁၄.၁၀.၂၀၁၇

လုပ်ငန်းကြိုက်ပေးရေး

အဖွဲ့ ဒေါ်ဝင်းစိန်

လက်မှတ် ၂၄ ၁၄.၁၁.၂၀၁၇

ကျေးရွာအချက်အလက်(ပုံစံ-၁)

(တတိယနှစ်စက်ဝန်း)

ပုံစံ - ၈ - ၁ ကျေးရွာအခြေခံအချက်အလက်များ (Form PC 1)

လက်ညှိုးနှိပ်ရက်		ကျေးရွာတစ်ရွာသို့ ပထမဆုံးမိတ်ဆက်ပေးသည့်နေ့ရက်မှစ၍	လူထုစည်းရုံးရေးမှူးသည်
ကျေးရွာခေါင်းဆောင်များအားကျေးရွာအချက်အလက်များကိုပေးပို့ရန်အတွက်အခြေခံအချက်အလက်များကိုစီမံကိန်းမိတ်ဆက်အရည်အဝေးတွင် လူထုစည်းရုံးရေးမှူးသည် ဤအချက်အလက်များအား စစ်ဆေးပြီး မှန်ကန်အောင်ပြုလုပ်ရမည်။ ဤမှောက်တွင် လူထုစည်းရုံးရေးမှူး ထုတ်ပေးချက်အလက်မပါဘဲ၊ Tablets မှ တစ်စုံတစ်ခုခု ပြင်ဆင်ရမည်။			
ကျေးရွာခေါင်းဆောင် အမည်	ကျေးရွာခေါင်းဆောင်၏ နာမည်	လူထုစည်းရုံးရေးမှူး၏အမည်	
ဦးလျှော်ထွန်း	၀၇-၇၇၀၇၀၃၆၆၆	ဒေါ်ခင်ဖြူဖြူ	
ပြည်နယ်တိုင်စာအုပ်ဦး	မြို့နယ်	ကျေးရွာအုပ်စု	ကျေးရွာ
မတူရွေး	စော	ရေပူကန်ကမ်း	ရေပူကန်ကမ်း

က။ လူဦးရေ

လူဦးရေ	အိမ်ထောင်စုအရေအတွက်	တိုက်တွယ်သည့်တာဝန်	အိမ်ထောင်စုအရေအတွက်
လူဦးရေ (၁) မမာ	၁၃၆	တာဝန်(၁) ဗိုလ်	၁၃၆
လူဦးရေ (၂) _____		တာဝန်(၂) _____	
လူဦးရေ (၃) _____		တာဝန်(၃) _____	
လူဦးရေစုစု _____		တာဝန်စုစု _____	
အခြား			
	အရေအတွက်		
မသန်စွမ်းသူများ	၃		
သက်ကြီးရွယ်အိုများ (၆၅ နှစ် နှင့် အထက်)	၅၇		
စစ်ဘေးဒုက္ခသည်	၀		

	အမျိုးသား(အရေအတွက်)	အမျိုးသမီး(အရေအတွက်)	စုစုပေါင်းအရေအတွက်
--	---------------------	----------------------	--------------------

လူဦးရေ	၃၇၆	၃၆၀	
လူမျိုး (၁) မဃာ	၃၇၆	၃၆၀	
လူမျိုး (၂) _____			
လူမျိုး (၃) _____			
အခြား			
အိမ်ထောင်စဉ်း	၀၀၀	၂၆	

(၆) အခြားအဖွဲ့အစည်းအဖွဲ့ အဖွဲ့အစည်းများ

စာအုပ်အမျိုးအစား	အဖွဲ့အစည်း	ကျွန်ုပ်တို့အဖွဲ့	အဖွဲ့အစည်း	အဖွဲ့အစည်း	အဖွဲ့အစည်း
အထက်တန်းကျောင်း	<input type="checkbox"/>	မဟုတ်	<input type="checkbox"/>	မဟုတ်	<input type="checkbox"/>
အလယ်တန်းကျောင်း	<input checked="" type="checkbox"/>	ကျွန်ုပ်တို့အဖွဲ့အစည်း	<input type="checkbox"/>	ကျွန်ုပ်တို့အဖွဲ့အစည်း	<input checked="" type="checkbox"/>
ပထမတန်းကျောင်း	<input checked="" type="checkbox"/>	ကျွန်ုပ်တို့အဖွဲ့အစည်း	<input type="checkbox"/>	ကျွန်ုပ်တို့အဖွဲ့အစည်း	<input type="checkbox"/>
ပုဂ္ဂလိကကျောင်း	<input checked="" type="checkbox"/>	မဟုတ်	<input checked="" type="checkbox"/>	မဟုတ်	<input type="checkbox"/>
အခြား	<input type="checkbox"/>	အခြား	<input type="checkbox"/>	မဟုတ်	<input type="checkbox"/>
				အခြား	<input type="checkbox"/>
မှတ်စု		မှတ်စု		မှတ်စု	

(၇) ကျွန်ုပ်တို့အဖွဲ့အစည်းအဖွဲ့အစည်း (၈) ကျွန်ုပ်တို့အဖွဲ့အစည်းအဖွဲ့အစည်း (၉) ကျွန်ုပ်တို့အဖွဲ့အစည်းအဖွဲ့အစည်း

(၁) စာအုပ်အမျိုးအစား	(၂) ကျွန်ုပ်တို့အဖွဲ့အစည်း	(၃) ကျွန်ုပ်တို့အဖွဲ့အစည်း
----------------------	----------------------------	----------------------------

အခြား _____
မိုးရာသီတွင်ဥက္ကဋ္ဌ _____ (ခေတ်လမ်း/မဟာမိတ်ဆိုင်ကမ်း/မမြေလွှမ်း/လမ်း/မဟာမိတ်တက်)
အခြား _____

(ဆ) ယက်ဝန်ကျွမ်းကျင်ရာသဘာဝပတ်ဝန်းကျင်

ဤကမ္ဘာ့အဖွဲ့တွင်မေတ္တာပြုခြင်းကိုသို့ သဘာဝပတ်ဝန်းကျင်ကမ္ဘာ့အဖွဲ့တွင် နှိပ်သလား။

နှိပ်သည် နှိပ်သည် နှိပ်ရန်မရှိပါ။

(ဇ) ကမ္ဘာ့အဖွဲ့တွင် ခွဲစိတ်ထားသော အဖွဲ့အစည်းများ

လူထုဝန်ပြုစီမံကိန်းပတ်ဝန်းကျင် ဤကမ္ဘာ့အဖွဲ့တွင် ကမ္ဘာ့အဖွဲ့ ညီမျှစေရန်အတွက် အစိုးရ(သို့) နှစ်စားအဖွဲ့ကော်မတီ(သို့) စီမံကိန်းတစ်ခုခုမှ ခွဲစိတ်ထားသည့် အဖွဲ့အစည်းများရှိပါသလား။

(၁) မရှိပါ

(၂) _____

(ဈ) အသေထွက်ရပ်ချွန်ရေး ဦးစီးဌာန (GAD) မှ မှတ်တမ်းတင်ထားခြင်း

ဤကမ္ဘာ့အဖွဲ့သည် အသေထွက်ရပ်ချွန်ရေး ဦးစီးဌာန (GAD) မှ မှတ်တမ်းတင်ထားမှု ရှိပါသလား။

နှိပ်သည် နှိပ်သည်

ကမ္ဘာ့အဖွဲ့ဝင်မဟာမိတ်

အမည် ဦးလွင်အောင်

လက်မှတ် [လက်မှတ်] ၁၄.၉ ၅.၁၀.၂၀၁၈

လူထုဝန်ပြုစီမံရေး

အမည် ဒေါ်ခင်မာမာ

လက်မှတ် [လက်မှတ်] ၁၄.၉ ၅.၁၀.၂၀၁၈

စီမံကိန်းစက်ဝန်းအချိန်ဇယား(ပုံစံ-၂) (ပထမနှစ်စက်ဝန်း)

ပုံစံ - ၀ - ၂ - စီမံကိန်းစက်ဝန်းအချိန်ဇယား (PC 2)

လက်ညှိမှုစက် သက်ဆိုင်ရာလုပ်ငန်းစဉ်များ/လက်ထောက်နည်းပညာများမှ စီမံကိန်းစက်ဝန်းဆိုင်ရာစီမံခန့်ခွဲရေး၊ ကျေးရွာနှင့် ကျေးရွာအုပ်စုအတွက် ဤပုံစံကို ဖြည့်သွင်းရမည်။			
စည်ရုံးနေရာ/ရပ်ကမ်း အမည် <u>ခေါ်ပန်းကျေးရွာ</u>			
၀၄.၅	1.3.2017	စက်ဝန်းအားအမှတ်ကြိုက် <input checked="" type="checkbox"/> စက်ဝန်း(၁) <input type="checkbox"/> စက်ဝန်း(၂) <input type="checkbox"/> စက်ဝန်း(၃) <input type="checkbox"/> စက်ဝန်း (၄)	
ဖြည့်နယ်/တိုင်း <u>မတော့</u> ၊ <u>မြို့နယ် မတော့</u>		ကျေးရွာအုပ်စု <u>ခေါ်ပန်းကျေးရွာ</u> ၊ ကျေးရွာ <u>ခေါ်ပန်းကျေးရွာ</u>	

စီမံကိန်းအောင်မြင်မှုအဆင့်များ	၀၄.၅		အစဉ်အဆက်စက်ဝန်းအချိန်ဇယား			
	စတင်သည့် ၀၄.	ပြီးစီးသည့် ၀၄.	အမျိုးအစား အရေအတွက်	အမျိုးအစား အရေအတွက်	အိမ်ထောင်စု အရေအတွက်	လူမျိုးစုစက်ဝန်း အရေအတွက် နှင့် လူမျိုးစုအမည်
၁။ ကျေးရွာစီမံကိန်း စီမံဆက်အစည်းအဝေး	1.9.2017	1.3.2017	၅၀	၅၂	၂၆၅	၁၀၂ ၂၅၅

ရေအစီအစဉ် ရေးဆွဲခြင်း	၀၄.၅	၀၄.၆	၀၄.၇	၀၄.၈	၀၄.၉	၀၅.၀	စုစုပေါင်း
၆.၂။ လယ်သူရေအစီအစဉ် ရေးဆွဲခြင်း	31.3.2017	31.3.2017	၁၀	၈	၁၈	၁၈	၆၆၁
၆.၃။ အကျွေးကမ်းစားကုန်ကိစ္စ လုပ်ငန်းစဉ်အစီအစဉ် ရေးဆွဲခြင်း	31.3.2017	31.3.2017	၁၀	၈	၁၈	၁၈	၆၆၁
၆.၄။ ပြင်/ထိန်းသိမ်းရေး ရေးဆွဲခြင်း	31.3.2017	31.3.2017	၁၀	၈	၁၈	၁၈	၆၆၁
၇။ စီမံကိန်းလုပ်ငန်းစဉ် တိုးတက်မှု တော်ကြံညီ အစည်းအဝေး	၇.၀.၂၀၁၇		၁၁	၂	၁၅	၁၅	၆၆၁
၇.၁။ အစည်းအဝေး ပထမအကြိမ်	၂၆.၆.၂၀၁၇		၂၇	၄၂	၆၉	၆၉	၆၆၁
၇.၂။ အစည်းအဝေး ဒုတိယအကြိမ်	၃၀.၇.၂၀၁၇		၃၁	၅၈	၈၉	၈၉	၆၆၁
၇.၃။ အစည်းအဝေး တတိယအကြိမ်	၈.၈.၂၀၁၇	၁၀.၈.၂၀၁၇	၂၅	၅၅	၈၀	၈၀	၆၆၁
၈။ စီမံကိန်းလုပ်ငန်းစဉ် အပြီးသတ်စစ်ဆေးခြင်း အစည်းအဝေး	၁၀.၈.၂၀၁၇		၁၁	၈	၁၉	၁၉	၆၆၁
၉။ လူထုဝင်ပေးဆွဲအစည်းအဝေး	၁၄.၈.၂၀၁၇		၁၉	၄၃	၆၂	၆၂	၆၆၁

၇၂။ အရည်အသွေး ကတ်သားကြမ်း								
၇၃။ အရည်အသွေး တက်သားကြမ်း	သစ်ပုလဲ	သစ်ပုလဲ	၂၀	၂၃	၄၃	၄၃ မမာ	၄၆	၈၇.၇၆%
၈။ စိတ်နှိုးပျက်ခြင်း အညီအညွတ်စံအဖြစ် အရည်အသွေး	ဥပဒေ	ဥပဒေ	၂၇	၂၀	၈၅၇	၄၆ မမာ	၄၆	၉၅.၆၂%
၉။ လူထုစိတ်ဆူပူအရည်အသွေး	သစ်ပုလဲ	သစ်ပုလဲ	၁၈	၂၈	၄၆	၄၆ မမာ	၄၆	၉၃.၈၈%

ကျေးရွာဖွံ့ဖြိုးရေးဦးစားပေးအစီအစဉ် (ပုံစံ-၃)

(ပထမနှစ်စက်ဝန်း)

ပုံစံ - ၈ - ၃ ကျေးရွာဖွံ့ဖြိုးရေး ဦးစားပေးအစီအစဉ် (Form PC 3)

လမ်းညွှန်မှတ် အဆင့်(၃) ကျေးရွာဖွံ့ဖြိုးရေးအစီအစဉ်အရ ဦးစားပေးအစီအစဉ် ကျေးရွာစီမံကိန်း အထောက်အကူပြု စက်ဝန်းသည် လူထုရည်မှန်းချက်များအတိုင်း ဤစီမံကိန်းပြင်ဆင်ခြင်းဖြင့် သွင်းရမည်			
လူထုရည်မှန်းချက်/ခန်းအား အရည် မော်ဂျ်-အိဂြု			
ခုနှစ် ၉၈. ၁၁. ၉၀၁၇	စက်ဝန်းအား အပတ်ဖြစ်ပါ (V) = စက်ဝန်း(၀) ✓စက်ဝန်း(၂) = စက်ဝန်း(၃) = စက်ဝန်း(၄)		
ပြည်နယ်/တိုင်း မကွေး	ဦးစီးဌာန ဆော	ကျေးရွာအုပ်စု အညာကောင်း	ကျေးရွာ အညာကောင်း

၈။ အစက်အစိတ်အစားအစီမံချက်အား အကျဉ်းချုပ်ဖော်ပြခြင်းဖြင့် လူထုရည်မှန်းချက်အတိုင်း ဤကျေးရွာဖွံ့ဖြိုးရေးအစီအစဉ်ကို အစီအစဉ်အတိုင်း အစီမံချက်အရ အစီမံချက်အရ ဖြစ်ပေါ်စေရမည်။ (အမျိုးသား/သမီး အရည်အသွေးအစီအစဉ် ၅ ခုစီဖော်ပြပါ)

အမျိုးသား အဖွဲ့ တပ်ပြင်ဆင်ရေးအစီအစဉ်အရ	အမျိုးသမီး အဖွဲ့ တပ်ပြင်ဆင်ရေးအစီအစဉ်အရ
၀ တံတား မကောင်း ၊ ဘွား လာရေ မကောင်း	၀ တံတား မကောင်း ၊ ရွှေ ဘွား လာရေ မကောင်း
၁ စက်ကြည့်တိုက် အမျိုးအစား မပါရှိခြင်း	၁ ဆေး စေ့ ဆိုး ထို ထရို ဖျံ ဖြင့် မှု ရှိလာရန်
၂ အညာကောင်း ကျောင်း အခန်း အကောက်	၂ စားစင် ကျောင်း ထို ထရို ဖျံ ဖြင့် မှု ရှိလာရန်
၃ ကျောင်း အား စားစင် အခန်း မပါရှိခြင်း	၃ ရွှေစင် ဖို လှ လောက်ရွာ ရှိ လာရန်
၄	၄ အညာကောင်း ကျောင်း အခန်း ၊ အကောက် မပါရှိခြင်း

၉။ ဖွံ့ဖြိုးရေး - ချက်လမ်း (၅) နှစ် အတွင်း ကျေးရွာဖွံ့ဖြိုးရေး ဖွံ့ဖြိုးရေးအစီအစဉ်အရ တပ်ပြင်

အမျိုးသားအဖွဲ့ တပ်ပြင်ဆင်ရေးအစီအစဉ်အရ	အမျိုးသမီးအဖွဲ့ တပ်ပြင်ဆင်ရေးအစီအစဉ်အရ
၀ တံတား ၊ ဘွား ၊ ကျောင်း စက်ကြည့်တိုက်	၀ တံတား ၊ ဘွား ၊ ကျောင်း မျှင် လာရန်
၁ စက်ကြည့်တိုက် မပါရှိခြင်း မှု ရှိလာရန်	၁ ဆေး စေ့ ဆိုး ထို ထရို ဖျံ ဖြင့် မှု ရှိလာရန်
၂ အညာကောင်း ကျောင်း အခန်း အကောက်	၂ စားစင် ကျောင်း ထို ထရို ဖျံ ဖြင့် မှု ရှိလာရန်
၃ အကောက် ကျောင်း စက်ကြည့်တိုက်	၃ ရွှေစင် ဖို လှ လောက်ရွာ ရှိ လာရန်
၄ မျှင် လောက်ရွာ စားစင် အခန်း မပါရှိခြင်း	၄ အညာကောင်း ကျောင်း အခန်း ၊ အကောက် ကျောင်း မျှင် လာရန်

၁၀။ လူထုရည်မှန်းချက် အရ (၄) နှစ်အတွင်း အကျဉ်းချုပ် ဦးစားပေး ဖွံ့ဖြိုးရေးအစီအစဉ် လုပ်ငန်း အစီအစဉ်အရ အစီအစဉ်

အဆင့်	ကျေးရွာအတွက် ဦးစားပေး ဖွံ့ဖြိုးရေးအစီအစဉ်	အဆိုပြုသူ (အမျိုးသားများ/ အမျိုးသမီးများ/ အမျိုးသား + အမျိုးသမီး)	ရန်ပုံငွေ (ကျပ်)	အကျဉ်းချုပ် အစီအစဉ် အတွက် ဝန်၊ မှန်အခြေ အတွက်
၀	တံတား ၊ ဘွား ၊ ကျောင်း စက်ကြည့်တိုက်	အမျိုးသား + အမျိုးသမီး	၁၅၀၀၀၀၀	၆၆၀၀၀
၁	ဆေးစက်			
၂	စားစင် ကျောင်း ဆောင်	အမျိုးသား + အမျိုးသမီး	၇၀၀၀၀၀	၆၆၀၀၀
၃	အခန်း ၊ အကောက်			
၄	စက်ကြည့်တိုက် တည်ဆောက်ခြင်း	အမျိုးသား	၇၀၀၀၀၀	၆၆၀၀၀

အလုပ်အကိုင်အခြေအနေအထား (၅) နှစ်အတွက် အလုပ်အကိုင်အခြေအနေအထား ဖြည့်စွက်ရန်အတွက် လုပ်ငန်း အခြေအနေအထား

အမျိုးအမည်	အလုပ်အကိုင်အခြေအနေအထား ဖြည့်စွက်ရန်အတွက် လုပ်ငန်းအခြေအနေအထား	အလုပ်အကိုင်အခြေအနေအထား (အမျိုးအမည်/အမျိုးအမည်/အမျိုးအမည်)	အခြေအနေအထား
၁	၄၆ နှစ် ၅၅ နှစ် ကောင်	အမျိုးအမည်	အခြေအနေအထား
၂	၅၆ နှစ် ၆၅ နှစ်		
၃			
၄			
၅			

အခြေအနေအထား အလုပ်အကိုင်အခြေအနေအထား အလုပ်အကိုင်အခြေအနေအထား

အမျိုးအမည် အမျိုးအမည် လက်မှတ် ၆၆ ရက်စွဲ ၂၈.၁၁.၂၀၁၇

ကျေးရွာဖွံ့ဖြိုးရေးဦးစီးဌာန(ပုံစံ-၃)

(ဒုတိယနှစ်စက်ဝန်း)

ပုံစံ - ၈ - ၃ ကျေးရွာဖွံ့ဖြိုးရေး ဦးစီးဌာနအစီအစဉ် (Form FC 3)

လမ်းညွှန်မှတ် အမှတ်(၃) ကျေးရွာဖွံ့ဖြိုးရေးအစီအစဉ်အောက်တွင် ပြည်ထောင်စုအဖွဲ့ဝင်များ အထောက်အကူပြု စက်ဝန်းသည် လူထုစည်းစိမ်းများအားလုံးအတွက် ညှိနှိုင်းပေးအပ် ခြင်းဖြစ်သည်။			
လူထုစည်းစိမ်းအမျိုးအမည်အားဖြင့် မော်ဝ် အိ ခြေ			
ခုနှစ် ၉၈. ၁၁. ၃၀၁၇	စက်ဝန်းအား အပတ်ဖြစ်ပါ (V) = စက်ဝန်း(၁) မှစက်ဝန်း(၂) = စက်ဝန်း(၃) = စက်ဝန်း(၄)		
ပြည်နယ်တိုင်း မကွေး	ဦးစီးဌာန ဆော	ကျေးရွာအုပ်စု အညာကောင်	ကျေးရွာ အညာကောင်

၈။ အစက်အစပ်အစားအစိတ်များအားဖြင့် - လူထုစည်းစိမ်းအစည်းအဝေးတွင် ဤကျေးရွာဖွံ့ဖြိုးရေးအစီအစဉ်အောက်တွင် အစီအစဉ် အစက်အစပ်အစားအစိတ်များသည် မည်သည့်အမျိုးအမည်အရ (အမျိုးအမည်/အမျိုးအမည်) အနည်းဆုံးအစက်အစပ် ၅ ဖက်စ်ဖြစ်ပါ။

အမျိုးအမည် အမျိုး တပ်ပြင်ဆင်အစက်အစပ်အစားအစိတ်များ	အမျိုးအမည် အမျိုးတပ်ပြင်ဆင်အစက်အစပ်အစားအစိတ်များ
၁ တံတား မကောင် ၊ ဘွား ၊ လာရေ့ သစ်	၁ တံတား မကောင် ၊ ဘွား ၊ လာရေ့ သစ်
၂ ဆေးကုတ်တိုက်အဖို့ ၊ အကာမပျံခြေ	၂ ဆေး ကေ သို ဝို တာရံ ချိခြေ ၊ မှု ဝို
၃ အလယ်တန်း ကျောင်း ခြံ ကောင် ၊ အကာမပျံ	၃ တောင်ကျောင်း ထို တာရံ ချိခြေ ၊ မှု ဝို
၄ ဆေးကုတ် အလယ်တန်း ကျောင်း ခြံ ၊ လိုအပ်	၄ လျှပ်စစ် ဝီ ၊ လိုအပ် ကွာ ရက်
၅	၅ အလယ်တန်း ကျောင်း ကောင် ၊ အကာ မပျံခြေ

၉။ မွန်ကန်ခြင်း - ချောင်လားဖြင့် (၅) နှစ် အတွင်း ကျေးရွာဖွံ့ဖြိုးရေး မွန်ကန်လုပ်ငန်းများအား တပ်ပြင်ပါ။

အမျိုးအမည် အမျိုး တပ်ပြင်ဆင်အစက်အစိတ်များ	အမျိုးအမည် အမျိုး တပ်ပြင်ဆင်အစက်အစိတ်များ
၁ တံတား ၊ ဘွား ၊ ကျောက်တံတား ခြစ်	၁ တံတား ၊ ဘွား ၊ ကောင် မွန်လားရန်
၂ ဆေးကုတ်တိုက် ချိခြေ ၊ မှု ဝို လားရန်	၂ ဆေး ကေ သို ဝို တာရံ ချိခြေ ၊ မှု ဝို လားရန်
၃ အလယ်တန်း ကျောင်း ခြံ ကောင် ၊ အကာ မပျံခြေ ၊ မှု ဝို လားရန်	၃ တောင်ကျောင်း ထို တာရံ ချိခြေ ၊ မှု ဝို လားရန်
၄ အလယ်တန်း ကျောင်း ကောင် မွန်လားရန်	၄ လျှပ်စစ် ဝီ ၊ လိုအပ် ကွာ ရက် လားရန်
၅ မွန်ဆေးကုတ် အလယ်တန်း ကျောင်း ခြံ ၊ လိုအပ် ၊ အကာ မပျံခြေ ၊ မှု ဝို လားရန်	၅ အလယ်တန်း ကျောင်း ကောင် ၊ အကာ ကောင် မွန် လားရန်

၁၀။ လူထုစည်းစိမ်း အစည်းအဝေး (၄) နှစ်အတွက် အစီအစဉ်အောက်တွင် ဦးစားပေး ဖွံ့ဖြိုးတိုးတက်မှု လုပ်ငန်း အစီအစဉ်များအားဖြင့်

အစီအစဉ်	ကျေးရွာအတွက် ဦးစားပေး ဖွံ့ဖြိုးတိုးတက်မှု လုပ်ငန်းစဉ်များ	အစီအစဉ် (အမျိုးအမည်/ အမျိုးအမည်/ အမျိုးအမည်/ အမျိုးအမည်)	မန်ကန်စာရင်း တွင်	အကျိုးခံစားခွင့်ရှိသူ ခန့်မှန်းခြေ အရေအတွက်
၁	တံတား ၊ ဘွား ၊ တည်	အမျိုးအမည် ၊ အမျိုးအမည်	၁၅၀၀၀၀၀	၆၆၀၀၀
၂	ဆေးကုတ်ခြင်း			
၃	ဝိတန့် ကျောင်းဆောင်	အမျိုးအမည် ၊ အမျိုးအမည်	၇၀၀၀၀၀	၆၆၀၀၀
၄	ခရိုင် ၊ အကာမပျံခြင်း			
၅	ဆေးကုတ်တိုက်တည်ဆောက်ခြင်း	အမျိုးအမည်	၇၀၀၀၀၀	၆၆၀၀၀

၁၁။ လူ့အဖွဲ့အစည်း (၄) နှစ်အတွက် အကျိုးမဝင်သော ဦးစားပေး ဖြန့်ဖြူးတိုက်ခတ်မှု လုပ်ငန်း အစီအစဉ်များအားဖော်ပြရန်။

အဆင့်	ကျေးဇူးတင်ပေးရန် ဦးစားပေး ဖြန့်ဖြူး တိုက်ခတ်မှု လုပ်ငန်းစဉ်များ	အပိုင်ပြုသူ (အမျိုးသားများ/ အမျိုးသမီးများ/အမျိုးသား+ အမျိုးသမီး)	အခန်းကဏ္ဍ
၁	ဖုန်း လိုင်း များ ကောင်း စွာ ရရှိ	အမျိုးသား	စာဖြူ :
၂			
၃			
၄			
၅			

ခေါင်းစောင်၊ ကျေးဇူးတင်ပေးရန်အထောက်အကူပြုမကုန်မီတို့မှ အတည်ပြုသည်။

အမည် ဒေါ်ခင်စုစု လက်မှတ် စု ၄၄.၉ ၂၈.၁၁.၂၀၁၇

ကျေးရွာဖွံ့ဖြိုးရေးဦးစီးဌာန(ပုံစံ-၃)

(တတိယနှစ်စက်ဝန်း)

ပုံစံ - ၈-၃ ကျေးရွာဖွံ့ဖြိုးရေး ဦးစီးဌာနအစီအစဉ် (Form PC 3)

ပယ်ဖျက်ခြင်း အစဉ်(၃)ကျေးရွာဖွံ့ဖြိုးရေးအစီအစဉ်အောက်တွင် ဝင်ရောက်ပါမည့် အထောက်အကူပြု
 စက်ဝန်းသည် လူထုစည်းစိမ်းများအားဖြင့် ဤပုံစံဖြင့်ပေးစား ဖြည့်သွင်းရမည်။

လူထုစည်းစိမ်းများ/ပန်းထမ်း အမည် **ဒေါ်ခင်စုစု** **CF / ရေလွှာကျော် TF**

ဖွဲ့စည်း ဇူလိုင် ၂၀၁၅ ခုနှစ်

စက်ဝန်းအား အမှတ်(၁) (V) = စက်ဝန်း(၁)
 = စက်ဝန်း(၂)၊ စက်ဝန်း(၃)၊ စက်ဝန်း(၄)

ပြည်နယ်/တိုင်း	အရပ်	မြို့နယ်	ကျေးရွာအုပ်စု	ကျေးရွာ	ရွာထု/အထွေထွေ

၈။ အောက်ဖော်ပြပါအစီအစဉ်များအား အစီအစဉ်အောက်တွင် ဝင်ရောက်ပါမည့် အထောက်အကူပြု
 အစီအစဉ်အောက်တွင် ဝင်ရောက်ပါမည့် အထောက်အကူပြု (အမျိုးအစား/အမျိုးအစား အနည်းဆုံးအစီအစဉ် ၅ ခု ဖြစ်စေရမည်)

အုပ်စုဖွဲ့စည်းမှုများမှ တင်ပြသော အစီအစဉ်အောက်တွင် ဝင်ရောက်ပါမည့် အထောက်အကူပြု

အထောက်အကူ ပေးရန် အစီအစဉ်များ	ဝင်ရောက်မှု
အထောက်အကူ ပေးရန် အစီအစဉ်များ	ဝင်ရောက်မှု
ကျေးရွာဖွံ့ဖြိုးရေး အစီအစဉ်များ	ဝင်ရောက်မှု
ရွာထုစည်းစိမ်း အစီအစဉ်များ	ဝင်ရောက်မှု
ရွာထုစည်းစိမ်း အစီအစဉ်များ	ဝင်ရောက်မှု
ကျေးရွာဖွံ့ဖြိုးရေး အစီအစဉ်များ	ဝင်ရောက်မှု

၉။ မျှော်မှန်းခြင်း - မှောင်လွန်းသည် (၅) နှစ် အတွင်း ကျေးရွာဖွံ့ဖြိုးရေး မျှော်မှန်းချက်များအား တင်ပြပါ။

အုပ်စုဖွဲ့စည်းမှုများမှ တင်ပြသော အစီအစဉ်အောက်တွင် ဝင်ရောက်ပါမည့် အထောက်အကူပြု

အထောက်အကူ ပေးရန် အစီအစဉ်များ	ဝင်ရောက်မှု
အထောက်အကူ ပေးရန် အစီအစဉ်များ	ဝင်ရောက်မှု
ကျေးရွာဖွံ့ဖြိုးရေး အစီအစဉ်များ	ဝင်ရောက်မှု
ရွာထုစည်းစိမ်း အစီအစဉ်များ	ဝင်ရောက်မှု
ရွာထုစည်းစိမ်း အစီအစဉ်များ	ဝင်ရောက်မှု
ကျေးရွာဖွံ့ဖြိုးရေး အစီအစဉ်များ	ဝင်ရောက်မှု

အုပ်စုဖွဲ့စည်းရေး ဖွဲ့စည်းမှု တစ်ဖက်က အောက်ဖက် အထက်အောက်များ

ဖွဲ့စည်းရေး ဖွဲ့စည်းရေး ဆက်သွယ်ရေး အချိန်ပြောင်းလဲခြင်းများဖြင့် ကျား +၈

စိုက်ပျိုးရေး နည်းပညာဖြန့်ဖြူးရေး အဖွဲ့များအတွက် ဖွဲ့စည်းရေး နည်းပညာဖြန့်ဖြူးရေး ကျား +၈

ကျေးလက်ဒီမိုကရေစီ ဖွဲ့စည်းရေး ဖွဲ့စည်းရေး ဖွဲ့စည်းရေး ဖွဲ့စည်းရေး ဖွဲ့စည်းရေး ကျား +၈

သုတေသန လမ်းညွှန်ရေး နည်းပညာဖြန့်ဖြူးရေး ကျား +၈

• ဒီမိုကရေစီဖွဲ့စည်းရေး နည်းပညာဖြန့်ဖြူးရေး ကျား +၈

စာကြည့်တိုက် ဖွဲ့စည်းရေး အဖွဲ့များအတွက် ဖွဲ့စည်းရေး နည်းပညာဖြန့်ဖြူးရေး ကျား +၈

လမ်းညွှန်ရေး နည်းပညာဖြန့်ဖြူးရေး နည်းပညာဖြန့်ဖြူးရေး ကျား +၈

အုပ်စုဖွဲ့စည်းရေး ဖွဲ့စည်းမှု တစ်ဖက်က အောက်ဖက် အထက်အောက်များ

ဖွဲ့စည်းရေး ဖွဲ့စည်းရေး ဆက်သွယ်ရေး နည်းပညာဖြန့်ဖြူးရေး ကျား +၈

• စိုက်ပျိုးရေး နည်းပညာဖြန့်ဖြူးရေး အဖွဲ့များအတွက် ဖွဲ့စည်းရေး နည်းပညာဖြန့်ဖြူးရေး ကျား +၈

ကျေးလက်ဒီမိုကရေစီ ဖွဲ့စည်းရေး ဖွဲ့စည်းရေး ဖွဲ့စည်းရေး ဖွဲ့စည်းရေး ကျား +၈

သုတေသန လမ်းညွှန်ရေး နည်းပညာဖြန့်ဖြူးရေး ကျား +၈

ဒီမိုကရေစီဖွဲ့စည်းရေး နည်းပညာဖြန့်ဖြူးရေး ကျား +၈

စာကြည့်တိုက် ဖွဲ့စည်းရေး အဖွဲ့များအတွက် ဖွဲ့စည်းရေး နည်းပညာဖြန့်ဖြူးရေး ကျား +၈

လမ်းညွှန်ရေး နည်းပညာဖြန့်ဖြူးရေး နည်းပညာဖြန့်ဖြူးရေး ကျား +၈

၈။ လူထုဝင်ပတ်ဝန်းကျင် လာမည့် (၄)နှစ်အတွက် အကျဆုံးသော ဦးစားပေး ဖွံ့ဖြိုးတိုးတက်မှု လုပ်ငန်း အစီအစဉ်များအားဖော်ပြပါ။

ဦးစားပေးအဆင့်	ကျေးရွာအတွက် ဦးစားပေး ဖွံ့ဖြိုးတိုးတက်မှု လုပ်ငန်းစဉ်များ	အဆိုပြုသူ(အမျိုးသားများ/ အမျိုးသမီးများ/အမျိုးသမီး)	အခန်းကဏ္ဍ	ဦးစားပေး အဆင့် သက်မှတ်ချက်	ခန့်မှန်း ကုန်ကျစရိတ်	အတိုးပေးမှုအတွက် နံ့မှန်ခြေစာရင်းကွက်		
						ကျား	မ	အပေါင်း
၁	စီးပွား ဖွံ့ဖြိုးရေးအဖွဲ့ တစ်ဖွဲ့	ကျား + ၅	စီးပွားရေး	၁	၄၀၀,၀၀၀	၃၄၆	၃၅၀	၇၀၆
၂	ရွာနောင်လမ်းတံတား	ကျား + ၅	လမ်းပို့ဆောင်ရေး	၂	၂၅၀,၀၀၀	၂၇၆	၃၅၀	၆၂၆
၃	ရေပေးစနစ်အဖွဲ့တစ်ဖွဲ့	ကျား + ၅	ယူဆောင်ရေး	၃	၂၅၀,၀၀၀	၃၇၆	၃၅၀	၇၂၆
၄	စာပို့ဆောင်ရေးအဖွဲ့တစ်ဖွဲ့	ကျား + ၅	အခြား	၄	၂၀၀,၀၀၀	၃၇၆	၃၅၀	၇၂၆
၅	ကျေးဇူးပြုပေးမှု	ကျား + ၅	ယူဆောင်ရေး	၅	၁၅၀,၀၀၀	၃၇၆	၃၅၀	၇၂၆
၆	ရွာဝင်ပတ်ဝန်းကျင်	မ	လမ်းပို့ဆောင်ရေး	၆	၁၀၀,၀၀၀	၃၇၆	၃၅၀	၇၂၆
၇	ရွာအဖွဲ့အစည်း	မ	အခြား	၇	၈၀,၀၀၀	၃၇၆	၃၅၀	၇၂၆

ဖွံ့ဖြိုးတိုးတက်ရေး	ကျား + ၅	အခြား
လမ်းပို့ဆောင်ရေး	ကျား	ရွာဝင်ပတ်ဝန်းကျင်
စီးပွားရေး အဖွဲ့	မ	အခြား
ကျေးဇူးပြုပေးမှု၊ ရွေးချယ်မှု၊ အဖွဲ့အစည်း	ကျား + ၅	ရွာဝင်ပတ်ဝန်းကျင်
ကျေးဇူးပြုပေးမှု	မ	ယူဆောင်ရေး
ရွာဝင်ပတ်ဝန်းကျင်	ကျား	အခြား

အစီအစဉ် အကျဆုံးသော အကျဆုံးသော အကျဆုံးသော အကျဆုံးသော အကျဆုံးသော

အမည် ဦး မောင်ကျော် လက်မှတ် [Signature] ရက်စွဲ ၆.၁၀.၂၀၁၉

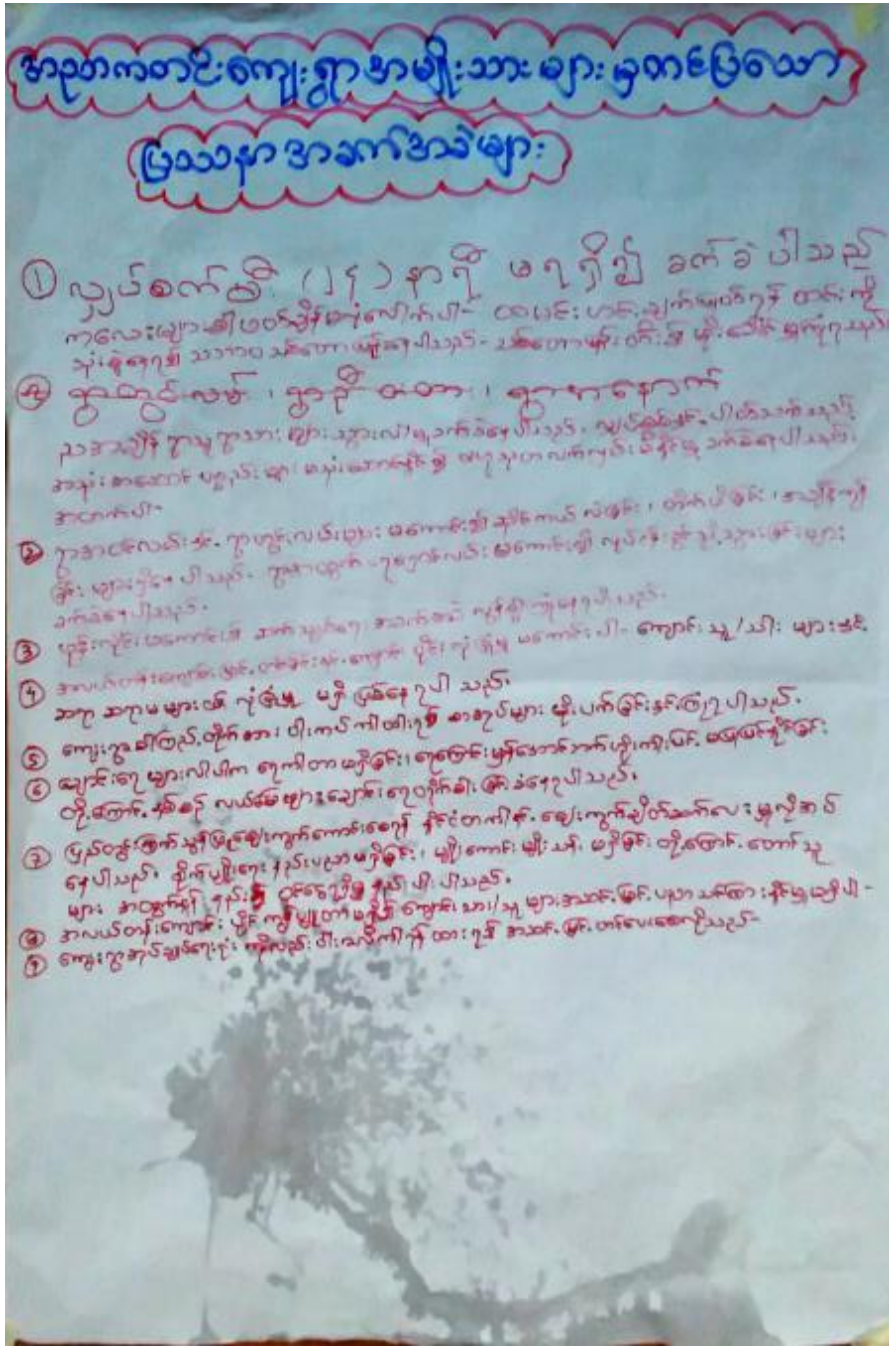

ရေးဆွဲသူ-အညာကတင်းကျေးရွာသူ /ကျေးရွာသားများ(ကျား-၄၆၊ မ-၉၀)
 ကူညီပံ့ပိုးသူ- ဒေါ်ပန်းအိဖြူ ဒေါ်ခင်မြင့်ထူး
 နေရာ-အညာကတင်းဘုန်းတော် ကြီးကျောင်း

အညာကတင်းကျေးရွာ အမျိုးသမီးများမှ တင်ပြသော ပြဿနာ ဒုခံကတင်းများ

- ၁။ ဖျပ်စစ်မီး ပုဂ္ဂိုလ်ဆေးသောကြောင့် ကလေးများ စာကြည့်ကုတွင် ဆက်ခံပါသည်။
ကိုယ်ထူကိုယ်ဆစ်၊ စက်လင်း၊ နေရုံ၊ သာဓက၊ နှာရေ၊ ကိစ္စများတွင်လည်း ဆက်ခံပါသည်။
မီးစက်နှင့်လင်း၊ နေရုံ၊ တစ်လ ၃၀၀၀ ပေးရပြီး ညအုံး နာရီသာမီးရ ဂွီပါသည်။
၂၄ နာရီ မီးပုဂ္ဂိုလ်ဆေးသောကြောင့် အမျိုးသမီးများ ဖျပ်စစ်မီးပုဂ္ဂိုလ်ဆေး၊ ဖျပ်စစ်မီးရေ၊ ကိစ္စများတွင် ဆက်ခံ
ခံရခြင်း၊ သစ်တော များ ဖျက်ခီးခြင်း။
- ၂။ ရွာဝင် စားစား၊ အိုး တံတား၊ ဖြစ်ရန်
- ၃။ များစွာများ မကောင်းသောကြောင့် ဆက်လည်ရေး ဆက်ခံရခြင်း၊ သတင်းအချက်အလက်များ အချိန်မီ
မရရှိခြင်း။
- ၄။ အသက်ကြွေး၊ ငြိမ်းစိုက်၊ ပရိသတ်သောကြောင့် ကလေးများ၊ စာတွက် ကျ၊ နှာ၊ ရွေး၊ ဝှံ့၊ လူစိမ်းများ စင်ရောက်ပြီး
အန္တရာယ်ရှိခြင်း။
- ၅။ ရွာစုဆက် ဆုသစ်လမ်း၊ ဆုံးရှုံးမှုများ၊ လာရေး၊ ဆက်ခံခြင်း၊ စောင့်၊ မောင်း၊ အတိုင်း၊ ရေအတတ်တတ်ကျ
ရှိ ဆွေးနာရခြင်း၊ နိုင်ကယ်၊ ကားများ မသွားလာနိုင်ခြင်း။
- ၆။ စာကြည့်တိုက် မရရှိခြင်း၊ မီး၊ ကပ်များ၊ ကာထာ၊ ရေအားစောင့်၊ အဆင်မပြေ တင်ရန် လိုအပ်ခြင်း၊
မီး၊ ကပ်များ ကာထာ၊ ရေအားစောင့် (၃) နှစ်တစ်ကြိမ် လျှပ်ပန်ရန် အဆင်မပြေ ရှိခြင်း။
- ၇။ ရွာတွင်းလမ်း မကောင်း၊ ရွာ ဆွေးနာရေး ဆက်ခံရခြင်း၊ ကျား၊ ချောင်းတံတား များ လိုအပ်ခြင်း။
- ၈။ ရွာကြောက်အက်ကျား ပေါ်၌ ရွာအရှေ့ဘက် တွင် သောက်ဆုံးရေး ဆက်ခံသောကြောင့် ရေတွင်း၊
ရေကန် လိုအပ်ခြင်း။
- ၉။ စိုက်ပျိုးရေး၊ ရေစိုက်ရေး၊ လျှပ်စစ်ပေးပို့မှု၊ ပျား၊ ဝက်သား၊ ဆန်ချွန် သစ်တန်း၊ စားနပ်ရိက္ခာ ထပ် ကျောက်၊
ပုဂ္ဂိုလ်များကို ထိခိုက်စေခြင်း၊ နှင်း၊ ဂုဏ်များ စွဲစွဲ အရပ်အကိုး တွင် အပယ်များ နှင်ပါ ဖြစ်၊ ဝမ်းပျက်ခြင်း၊
၁၀။ အသက်တန်း အတွက် ဖွင့်ပေးရန် လိုအပ်ခြင်း၊ ဆက်ခံခြင်း၊ နှင်း၊ ပုဂ္ဂိုလ်များ စားသုံးကြား ခြင်းခြင်း။
၁၁။ မီး၊ သစ်တော များ ဖျက်ခီးခြင်း၊ မှီကုသီတွင် ထပ်ရွာပါ ဖြစ်။

ရေးဆွဲသူ-အညာကတင်းကျေးရွာသူ /ကျေးရွာသားများ(ကျား-၄၆၊ မ-၉၀)
 ကူညီပံ့ပိုးသူ- ဒေါ်ပန်းအိဖြူ ဒေါ်ခင်မြင့်ထူး
 နေရာ-အညာကတင်းဘုန်းတော် ကြီးကျောင်း

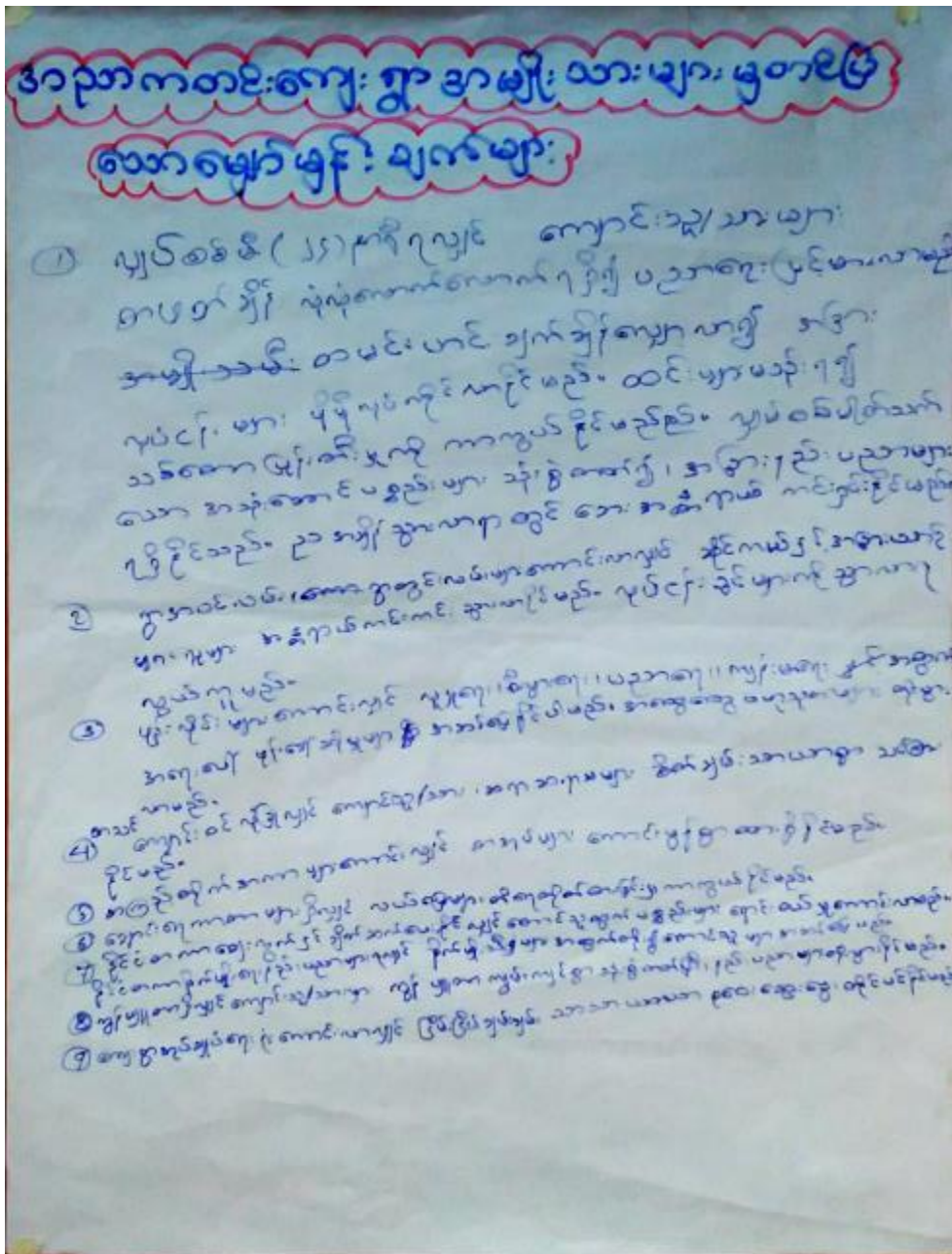

ရေးဆွဲသူ-အညာကတင်းကျေးရွာသူ /ကျေးရွာသားများ(ကျား-၄၆၊ မ-၉၀)

ကူညီပံ့ပိုးသူ- ဒေါ်ပန်းအိဖြူ၊ ဒေါ်ခင်မြင့်ထူး

နေရာ-အညာကတင်းဘုန်းတော် ကြီးကျောင်း

အညာကတင်းကျေးရွာမိုးသမီးများမှတစ်ဆင့် မြော်မြင်သူကများ

- ၁။ ၂၄ နာရီ လျှပ်စစ်မီး ဂျှိပါက ကျောင်းသား / သူများ စာတည်းကတွင် အသစ်ဖြေဖြင်း၊ သားရေ၊ နှာခွေ၊
လိမ္မော်တွင် အဆင်ပြေဖြင်း၊ အိမ်ထောင်ရှင်မများတွင် ချက်ပြုတ်ရေးတွင် အချိန်ကျန် သက်သာဖြင်း၊
အမျိုးသမီးများ၊ ရေဖြူမှုဖြင်း၊ သစ်စားအိုးတီးမှု ပုံနှိပ်ဖြင်း၊ ဖြိလခ သက်သာဖြင်း
- ၂။ ရွာဝင်စောဆိုအစို ဘဝတာ၊ အမေပြုပြီး ပြီးပါလ ဆိုကမ်းကာ၊ ကျွဲ နွား၊ ခွား၊ လားကတွင် အသစ်ဖြေဖြင်း၊
၃။ ဖျို ရိုးများ ကောင်းစွာ ရှောင် သတင်း၊ အချက်အလက်များ၊ အချိန်မှ ဖမ်းနိုင် နားရ သူမိ၊ ရှေ့ကွေး၊
စီးပွားရေး အဖက်စက်က စိုတန်ပျော်စရာ ဖြစ်ပါသည်။
- ၄။ ခြေထိုးရုံထွက် စာသင်ကျောင်းဖြင့်ရှိ ရုံထွက် ကလေးများအတွက် ဆွဲဆွဲ ဖြည့်ပါသည်။
- ၅။ ရွာအနောက်သူသားလမ်း၊ ကောင်းလျှင် ချောင်းအတိုင်း ရေအတတ်ကျ ဖြစ်သွား သာရမိ၊ ဆိုင်ကယ်၊ ကားများ၊
ယူလာနိုင်သောစက်ကိုင် အစားအစာများတွင် သွားလာရ ရှည်ရှည်ပါသည်။ လမ်းသွား၊ လမ်းလာများလည်း လွယ်
လူ လာပါသည်။
- ၆။ စာစာပေ တိုက် ရုံထွက်လျှင် အစာများ မရဲ့ ရှေ့ကွေး စာစာပေများ မှိုပက်ဖို့ မရှိခြင်း၊ စာစာပေများ ရုံထွက်
ရုံထွက်၊ စာစာပေ သူများအတွက် စကား များစွာ စာစာပေ ခြင်းဖြင့်
- ၇။ ရွာတွင် လမ်းကောင်းလျှင် ရှေ့ဆိုင်ကယ်၊ ကား၊ ယူလာစရာ စောစောလာခြင်း၊
- ၈။ ရွာအထွေထွေ သက်ကျော် ဆီဖြင့် ရွာအားလုံးသက်တွင် ရေတွင်း၊ ရေကျော်များ ဂျှိပါကသောက်သုံးစရာ ဖြစ်ရခြင်း၊
- ၉။ မိုက်ဖျိုးရေး၊ မွေးမြူရေး၊ လျှပ်စစ် နည်းပညာ၊ မှိုဖို၊ လက်သမား၊ အသံ ဖြည့်ဆင်တော်၊ အသံအားဖြင့် လမ်း
ဖြောင်း၊ မုဒားများကို မိုက်ဖျိုးရေး၊ အားဖြင့် နည်း ပညာပေးရရှိဖို့ အရည်အချင်း အစွမ်းအားများ ပေါ်ထွား
လာခြင်း၊ ရုပ်ရှင်စင်စေ့မှာ တိုမှာ လာခြင်း၊
- ၁၀။ အလယ်တန်း အတွက် ကျွဲဖြေတာ ဂျှိပါက အသင့်ဖြင့် နည်းပညာများ အသစ်အားဖြင့် ဖြင့် အသစ်ဖြင့် နည်း
ပညာများ စာတတ်စေခြင်း၊
- ၁၁။ ပိုသန့်ရှင်းစက် ဂျှိပါက ရေဖြိုစိုင်း၊ စားရုံကျ သက်သာခြင်း

ရေးဆွဲသူ-အညာကတင်းကျေးရွာသူ / ကျေးရွာသားများ(ကျား-၄၆၊ မ-၉၀)
 ကူညီပံ့ပိုးသူ- ဒေါ်ပန်းအိဖြူ ဒေါ်ခင်မြင့်ထူး
 နေရာ-အညာကတင်းဘုန်းတော် ကြီးကျောင်း

ကဏ္ဍအလိုက်ဦးစားပေးဖွံ့ဖြိုးရေးလုပ်ငန်းစဉ်များ



ရေးဆွဲသူ-အညာကတင်းကျေးရွာသူ /ကျေးရွာသားများ(ကျား-၄၆၊ မ-၉၀)

ကူညီပံ့ပိုးသူ- ဒေါ်ပန်းအိဖြူ ဒေါ်ခင်မြင့်ထူး

နေရာ-အညာကတင်းဘုန်းတော် ကြီးကျောင်း

အစည်းအဝေးမှတ်တမ်းများ

လှထုထွန်းမြတ်စိမ်းတောမြို့နယ်

အစည်းအဝေးမှတ်တမ်း

ကျေးရွာအမည်	• ဘာသာကတင်း၊ စာကြည့်ကတင်း၊ နူးချောင်း
ကျေးရွာအုပ်စုအမည်	ဘာသာကတင်း
အစည်းအဝေးအမည်	ကျေးရွာအုပ်စုအစည်းအစီဝင်

နေရာ: ဘာသာကတင်းကျေးရွာအုပ်စု၊ ရွာရွာ: ၀၄၆၊ ၂-၁၀-၂၀၁၈

တက်ရောက်သူဦးရေ: ကား (၂၃) ဦး ၊ ဗမာ (၂၂) ဦး ၊ မေပိုင် (၄၅) ဦး	
---	--

အစည်းအဝေးအစီအစဉ်များ

- (၁) အုပ်စုအစည်းအဝေးတွင် တက်ရောက်သူတို့၏ အတိတ်များ ဖော်ပြချက်များ
- (၂) လူထုစည်းရုံးရေး ဖွဲ့စည်းအုပ်စုအစည်းအဝေး၊ မြေလှုပ်ခြင်း၊ မြေကြီးမြစ်ချောင်းက ဝှက်ခြင်း
- (၃) ကျေးရွာများ ရေဦး၊ ရေပေးလုပ်ငန်းများကို တစ်ပြိုင်နက် အစီအစဉ်ချမှတ်ခြင်း
- (၄) လက်ထောက် နည်းယူဖွဲ့စည်းအုပ်စုအစည်းအဝေး ဖွဲ့စည်းရေး ဖွဲ့စည်းရေးကို ဆောင်ရွက်ခြင်း
- (၅) အစည်းအဝေး တက်ရောက်လာသူများ ဖွဲ့စည်းအုပ်စုအစည်းအဝေး
- (၆) အစည်းအဝေး နည်းယူဖွဲ့စည်းအုပ်စုအစည်းအဝေး
- (၇) အစည်းအဝေး နည်းယူဖွဲ့စည်းအုပ်စုအစည်းအဝေး
- (၈) အစည်းအဝေး နည်းယူဖွဲ့စည်းအုပ်စုအစည်းအဝေး

အစည်းအဝေးဆွေးနွေးချက်များ

လက်ထောက် နည်းယူဖွဲ့စည်းအုပ်စုအစည်းအဝေး ဖွဲ့စည်းရေး ဖွဲ့စည်းရေးကို ဆောင်ရွက်ခြင်း၊ တက်ရောက်သူတို့၏ အတိတ်များ ဖော်ပြချက်များ၊ မြေလှုပ်ခြင်း၊ မြေကြီးမြစ်ချောင်းက ဝှက်ခြင်း၊ ကျေးရွာများ ရေဦး၊ ရေပေးလုပ်ငန်းများကို တစ်ပြိုင်နက် အစီအစဉ်ချမှတ်ခြင်း၊ လက်ထောက် နည်းယူဖွဲ့စည်းအုပ်စုအစည်းအဝေး ဖွဲ့စည်းရေး ဖွဲ့စည်းရေးကို ဆောင်ရွက်ခြင်း၊ အစည်းအဝေး နည်းယူဖွဲ့စည်းအုပ်စုအစည်းအဝေး

ကော်မတီဝင်များရွေးချယ်ခြင်းနှင့်ကျေးရွာဖွံ့ဖြိုးရေးအစီအစဉ်ဆောင်ရွက်မှု

မှတ်တမ်းခါတ်ပုံများ



ပထမအကြိမ် အစည်းအဝေး

ရေးဆွဲသူ-အညာကတင်းကျေးရွာသူ /ကျေးရွာသားများ(ကျား-၄၆၊ မ-၉၀)

ကူညီပံ့ပိုးသူ- ဒေါ်ပန်းအိဖြူ၊ ဒေါ်ခင်မြင့်ထူး

နေရာ-အညာကတင်းဘုန်းတော် ကြီးကျောင်း



ရေးဆွဲသူ-အညာကတင်းကျေးရွာသူ /ကျေးရွာသားများ(ကျား-၄၆၊ မ-၉၀)
ကူညီပံ့ပိုးသူ- ဒေါ်ပန်းအိဖြူ ဒေါ်ခင်မြင့်ထူး
နေရာ-အညာကတင်းဘုန်းတော် ကြီးကျောင်း

ကဏ္ဍအလိုက် ဦးစားပေးဖွံ့ဖြိုးရေးလုပ်ငန်းစဉ်များ

ကဏ္ဍအလိုက် ဦးစားပေးဖွံ့ဖြိုးရေးလုပ်ငန်းစဉ်များ စာညွှန်းစာတမ်း

စဉ်	အမျိုးအမည်	အကျဉ်းချုပ်ဖော်ပြချက်	အကျဉ်းချုပ်ဖော်ပြချက်		အကျဉ်းချုပ်ဖော်ပြချက်	အကျဉ်းချုပ်ဖော်ပြချက်
			အမျိုးအမည်	အကျဉ်းချုပ်ဖော်ပြချက်		
၁။ အခြေခံအဆောက်အအုံများ (အခြေခံအဆောက်အအုံများ)	၁	မီးဘေးဒဏ်ခံနိုင်စွမ်းရှိစေရေး	✓	၂၀၀၉	၁	၁
	၂	အန္တရာယ်ကင်းရှင်းရေး	✓	-	-	-
	၃	အန္တရာယ်ကင်းရှင်းရေး	✓	-	-	-
	၄	အန္တရာယ်ကင်းရှင်းရေး	✓	-	-	-
၂။ အခြေခံအဆောက်အအုံများ (အခြေခံအဆောက်အအုံများ)	၁	အန္တရာယ်ကင်းရှင်းရေး	✓	-	-	-
	၂	အန္တရာယ်ကင်းရှင်းရေး	✓	-	-	-
	၃	အန္တရာယ်ကင်းရှင်းရေး	✓	-	-	-
၃။ အခြေခံအဆောက်အအုံများ (အခြေခံအဆောက်အအုံများ)	၁	အန္တရာယ်ကင်းရှင်းရေး	✓	-	-	-
	၂	အန္တရာယ်ကင်းရှင်းရေး	✓	-	-	-
၄။ အခြေခံအဆောက်အအုံများ (အခြေခံအဆောက်အအုံများ)	၁	အန္တရာယ်ကင်းရှင်းရေး	✓	-	-	-
	၂	အန္တရာယ်ကင်းရှင်းရေး	✓	-	-	-
	၃	အန္တရာယ်ကင်းရှင်းရေး	✓	-	-	-
	၄	အန္တရာယ်ကင်းရှင်းရေး	✓	-	-	-
	၅	အန္တရာယ်ကင်းရှင်းရေး	✓	-	-	-
၅။ အခြေခံအဆောက်အအုံများ (အခြေခံအဆောက်အအုံများ)	၁	အန္တရာယ်ကင်းရှင်းရေး	✓	-	-	-
	၂	အန္တရာယ်ကင်းရှင်းရေး	✓	-	-	-
	၃	အန္တရာယ်ကင်းရှင်းရေး	✓	-	-	-
	၄	အန္တရာယ်ကင်းရှင်းရေး	✓	-	-	-
	၅	အန္တရာယ်ကင်းရှင်းရေး	✓	-	-	-
၆။ အခြေခံအဆောက်အအုံများ (အခြေခံအဆောက်အအုံများ)	၁	အန္တရာယ်ကင်းရှင်းရေး	✓	-	-	-
	၂	အန္တရာယ်ကင်းရှင်းရေး	✓	-	-	-
	၃	အန္တရာယ်ကင်းရှင်းရေး	✓	-	-	-
	၄	အန္တရာယ်ကင်းရှင်းရေး	✓	-	-	-
	၅	အန္တရာယ်ကင်းရှင်းရေး	✓	-	-	-