

ပြည်ထောင်စုသမ္မတမြန်မာနိုင်ငံတော်အစိုးရ
စိုက်ပျိုးရေး၊ မွေးမြူရေးနှင့် ဆည်မြောင်းဝန်ကြီးဌာန
ကျေးလက်ဒေသဖွံ့ဖြိုးတိုးတက်ရေးဦးစီးဌာန
နေဖြူမြို့နယ်

လူထုပတ်ဝန်းကျင်ထိန်းသိမ်းရေး (ဒုတိယနှစ်စက်ဝန်း)

National Community Driven Development Project
(NCDDP)



ကျေးရွာဖွံ့ဖြိုးရေးအစီအစဉ်

Village Development Plan (VDP)

အလယ်စုကျေးရွာ၊ ဗျင်းညား (အလယ်) အုပ်စု

မာတိကာ

- ၁။ မြို့နယ်မြေပုံ
- ၂။ ကျေးရွာအုပ်စုမြေပုံ
- ၃။ ကျေးရွာအုပ်စုတွင်ပါဝင်သောကျေးရွာများစာရင်း
- ၄။ ကျေးရွာသမိုင်းကြောင်း
- ၅။ လူထုပူးပေါင်းပါဝင်သော လူမှုဆန်းစစ်ခြင်းနှင့် အကဲဖြတ်ခြင်းလုပ်ငန်းစဉ်(PSA/PRA)
အကျဉ်းချုပ်ဇယား
- ၆။ ကျေးရွာဖွံ့ဖြိုးရေးအစီအစဉ်အတွက် အသုံးပြုခဲ့သောPRA tools များနှင့် တစ်ခုချင်းစီအတွက်
သုံးသပ်ချက်များ
 - ၆.၁။ ကျေးရွာလူမှုရေးနှင့်အရင်းအမြစ်ပြမြေပုံ(Social and Resource Map)
 - ၆.၂။ ရာသီခွင်ပြ -ပြက္ခဒိန်(Seasonal Calender)
 - ၆.၃။ ဥစ္စာဓနကြွယ်ဝမှုအဆင့်သတ်မှတ်ခြင်း(Wealth Ranking)
 - ၆.၄။ ကျား-မပင့်ကူအိမ်သုံးသပ်ခြင်း(Spider Diagram)
 - ၆.၅။ ပိုင်ဆိုင်မှုသုံးသပ်ခြင်း(Asset Mapping)
 - ၆.၆။ အဖွဲ့အစည်းချိတ်ဆက်မှုဇယား(Venn Diagram)
- ၇။ ကော်မတီဝင်များရွေးချယ်ခြင်းနှင့်ကျေးရွာဖွံ့ဖြိုးရေးအစီအစဉ်ဆောင်ရွက်မှု မှတ်တမ်းခါတ်ပုံများ
- ၈။ ကျေးရွာကော်မတီဝင်များစာရင်း
- ၉။ ကျေးရွာအခြေခံအချက်အလက် ပုံစံ ၈-၁(PC-1)
- ၁၀။ စီမံကိန်းစက်ဝန်းအချိန်ဇယား ပုံစံ ၈-၂(PC-2)
- ၁၁။ ကျေးရွာဖွံ့ဖြိုးရေးဦးစားပေးအစီအစဉ် ပုံစံ ၈-၃(PC-3)
- ၁၂။ ကျေးရွာအခြေခံအချက်အလက် ပုံစံ ၈-၁(PC-1)
- ၁၃။ စီမံကိန်းစက်ဝန်းအချိန်ဇယား ပုံစံ ၈-၂(PC-2)
- ၁၄။ ကျေးရွာဖွံ့ဖြိုးရေးဦးစားပေးအစီအစဉ် ပုံစံ ၈-၃(PC-3)
- ၁၅။ ကျေးရွာပထမအကြိမ် အစည်းအဝေးမှတ်တမ်း
- ၁၆။ ကျေးရွာဒုတိယအကြိမ် အစည်းအဝေးမှတ်တမ်း
- ၁၇။ ကဏ္ဍအလိုက်ဦးစားပေးဖွံ့ဖြိုးရေးလုပ်ငန်းစဉ်များ

မြို့နယ်မြေပုံ

နေပြည်တော်မြို့နယ်

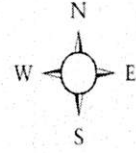

နေပြည်တော်မြို့နယ်
 ဧရိယာတိုင်းစာညွှန်း
 စကေး ၁:၁၀၀၀၀ = ၁:၁၀၀၀

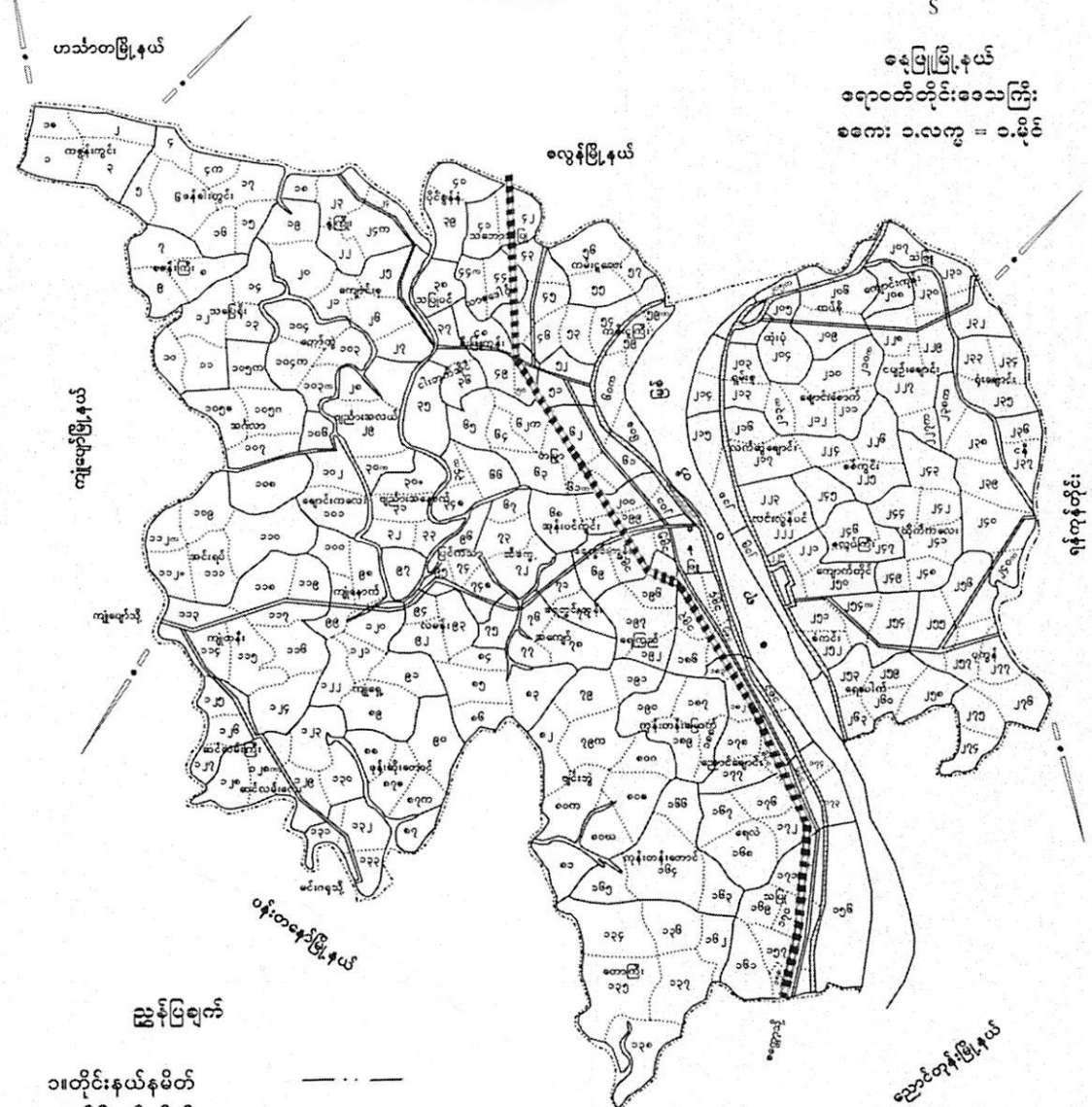

အဓိကအချက်

- ၁။ တိုင်းနယ်နိမိတ်
- ၂။ ဧရိယာနယ်နိမိတ်
- ၃။ မြို့နယ်နယ်နိမိတ်
- ၄။ ကျေးရွာအုပ်စုနယ်နိမိတ်
- ၅။ မြစ်ချောင်း/တူးမြောင်း
- ၆။ ကားလမ်း
- ၇။ ရထားလမ်း

ကျေးရွာအုပ်စုမြေပုံတည်နေရာ

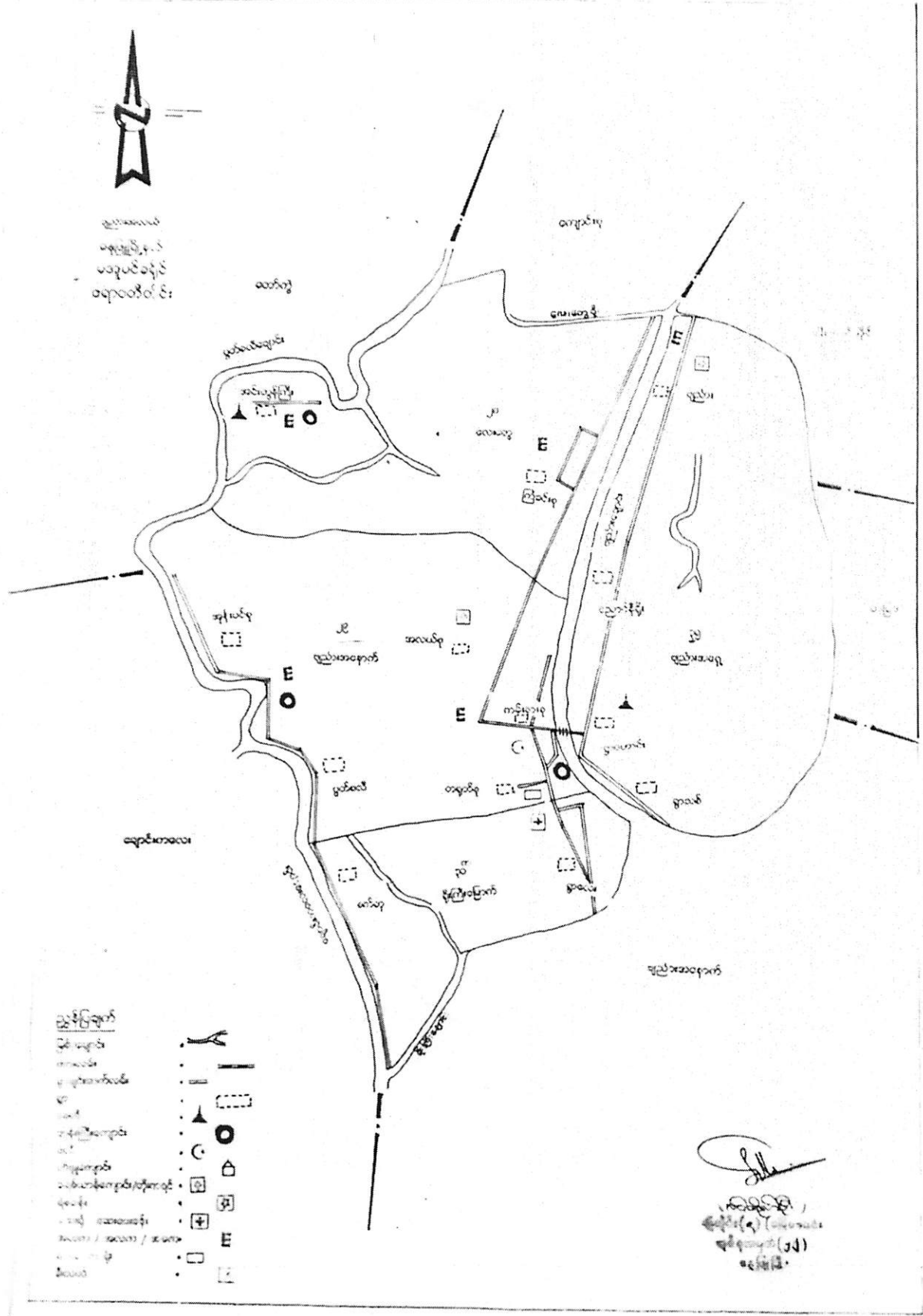

၃။ ဗျည်း (အလယ်) အုပ်စုတွင်ပါဝင်သော ကျေးရွာများစာရင်း

စဉ်	ကျေးရွာအမည်	အိမ်ထောင်စု	ကျား	မ	လူဦးရေစုစုပေါင်း
၁။	ညောင်နီရိုးကျေးရွာ	၈၄	၁၉၂	၁၈၇	၃၇၉
၂။	ဗျည်းကျေးရွာ	၃၅	၈၆	၉၈	၁၈၄
၃။	အင်းတွန်ကြီးကျေးရွာ	၉၇	၁၈၇	၂၂၁	၄၀၈
၄။	ရွာသစ်ကုန်းကျေးရွာ	၆၅	၁၂၄	၁၂၈	၂၅၂
၅။	စက်တုကျေးရွာ	၄၆	၈၉	၈၆	၁၇၅
၆။	ပွတ်စလီကျေးရွာ	၇၅	၁၃၉	၁၅၂	၂၉၁
၇။	အုန်းပင်စုကျေးရွာ	၅၉	၁၁၅	၁၂၇	၂၄၂
၈။	ကနီတန်းကျေးရွာ	၅၈	၁၁၅	၁၁၃	၂၂၈
၉။	အနောက်စုကျေးရွာ	၆၆	၁၂၇	၁၄၇	၂၇၄
၁၀။	အလယ်စုကျေးရွာ	၄၅	၈၅	၆၉	၁၅၄
၁၁။	တရုတ်စုကျေးရွာ	၃၀	၆၉	၇၀	၁၃၉
၁၂။	ကမ်းနားစုကျေးရွာ	၂၇	၆၀	၄၉	၁၀၉
၁၃။	ရွာကလေးကျေးရွာ	၆၆	၁၁၄	၁၅၇	၂၇၁
၁၄။	ကြံခင်းစုကျေးရွာ	၉၀	၁၇၄	၁၇၃	၃၄၇

အလယ်စုကျေးရွာသမိုင်း

အလယ်စုကျေးရွာသည် ဓနုဖြူမြို့ ၏ အနောက်မြောက် အရပ်တွင် တည်ရှိပါသည်။ယခင်ကတည်းက အလယ်စု ကျေးရွာဟု ခေါ်ခဲ့ကြပြီး အိမ်ခြေ(၂၀)ခန့် သာ ရှိခဲ့ပါသည်။အရှေ့ဘက်တွင် ကမ်းနားစု၊ကြံခင်းစု ကျေးရွာများ ရှိပါသည်။လမ်းပန်းဆက်သွယ်ရေးအနေဖြင့် ယခင်က မြေသားလမ်းသာ ရှိခဲ့ပြီး (၂၀၁၆)ခုနှစ်တွင် ကွန်ကရစ်လမ်းကို ပြုပြင်ခဲ့ပါသည်။ပညာရေးအနေဖြင့် ရွာလေးမူလတန်းကျောင်း တွင် ပညာသင်ကြားရပါသည်။ယခင်က မြေစိုက်၊ဝါးကျောင်း သာ ရှိခဲ့ပြီး (၂၀၀၆)ခုနှစ်တွင် တိုက်ကျောင်း အဖြစ် ပြုပြင်ခဲ့ပါသည်။ဆေးပေးခန်း မရှိပဲ ကျောင်းစုတိုက်နယ် ဆေးရုံသို့ သွားရောက်ကုသရပါသည်။

ပါဝင်ဆွေးနွေးသူ - ကျား (၅)ဦး

လူထုပတ်ဝန်းကျင် စီမံကိန်း

ညောင်နီရိုးကျေးရွာ၏ လူထုပူးပေါင်းပါဝင်သောလူမှုဆန်းစစ်ခြင်းနှင့်အကဲဖြတ်ခြင်းလုပ်ငန်းစဉ်
ဒုတိယနှစ်စက်ဝန်း (PSA/PRA) အကျဉ်းချုပ်

စဉ်	အကြောင်းအရာ	ရက်စွဲ	ဦးတည်အုပ်စု	တက်ရောက်သူ			အဓိကဆွေးနွေးချက်များ
				ကျား	မ	ပေါင်း	
၁	ကျေးရွာသမိုင်းကြောင်း (Village History)	၂၀၁၇.၀၉.၁၄	ကျေးရွာအကြောင်းကိုသိသိသောရပ်မိ၊ရပ်ဖ (အမျိုးသား၊သမီး) များကျေးရွာအုပ်ချုပ်ပိရေးများ	၁၇	၂၂	၃၉	ကျေးရွာလူမှုစီးပွားအုပ်စုများခွဲခြားဘေးသတ်မှတ်နိုင်ရေးအတွက်ကဲအခြေခံစံနှုန်းမျှ များကိုရွာသူရွာသားများနှင့်အတူ တူဆွေးနွေး၍အများသဘောတူဆုံးဖြတ်သတ်မှတ်ခြင်း။
၂	ကျေးရွာလူမှုရေး၊ စီးပွားရေးအရင်းမြစ်ပြမြေပုံ (Social and Resource Map)	၂၀၁၇.၀၉.၁၄	ကျေးရွာသူ/သားများနှင့် မြေပုံရေးဆွဲတာက တက်သူ ကော်မတီ တီဝင်အချို့နှင့် ကျေးရွ ရွာကြောင်းကိုနံ့နံ့ စပ်စပ်သိသောလူငယ် လေးများ	၁၇	၂၂	၃၉	ကျေးရွာစီးပွားရေးအရင်းအမြစ်များ၊ လမ်းပန်းဆက်သွယ်ရေးအခြေ ခြအနေ၊ သောက်သုံးရေရရှိမှု၊ ပညာရေး၊ကျန်းမာရေးလိုအပ်ချက်၊ အလုပ်အကိုင်အခွင့်အလမ်း ဝ်းဖန်တီးနိုင်မှုများကိုဆွေးနွေးခြင်း။
၃	ရာသီခွင်ပြကွဲဒီနံ (Seasonal Calendar)	၂၀၁၇.၀၉.၁၄	ကော်မတီဝင်များ(ကျား၊ မ)တောင်သူလယ်သမား၊ လက်လုပ်လက်စား၊ ဈေး သည်များနှင့်လယ် လုပ်သားများ (အမျိုးသား၊အမျိုးသမီး)	၁၂	၁၀	၂၂	ကျေးရွာတွင် ရာသီအလိုက် လုပ်ကိုင်ဆောင်ရွက်နေသောအလုပ် လုပ်အကိုင်များ၊ ဝင်ငွေရရှိမှုများ၊ နှင့် ပွဲတော်ရက်များအကြောင်းဆေ ဆွေးနွေးခြင်း
၄	ချမ်းသာကြွယ်ဝမှု အဆင့်ခွဲခြားဥပမာပြဇယား (Wealth Ranking)	၂၀၁၇.၀၉.၁၄	ကျေးရွာသူ/သားများနှင့် အုပ်ချုပ်ရေးမှူး၊ ကော်မတ မတီဝင်များ	၉	၁၀	၁၉	ကျေးရွာအတွင်းရှိဥစ္စာနေပိုင်ဆိုင်မှု မှုအားအဆင့်ခွဲခြားခြင်း။
၅	အဖွဲ့အစည်းချိတ်ဆက်ပြမြေပုံ (Venn Diagram)	၂၀၁၇.၀၉.၁၄	ကျေးရွာအတွင်းရှိအဖွဲ့ စည်းများ၊ ကျေးရွာသူ သူ၊ကျေးရွာ သားများ	၉	၁၀	၁၉	ကျေးရွာအတွင်းရှိလက်ရှိဖွဲ့စည်း ထားသောအဖွဲ့ အစည်းများနှင့် ချိတ်ဆက်ပြီးလုပ်ဆောင်နေပ နပုံအားဆွေးနွေးခြင်း။
၆	ပိုင်ဆိုင်မှုအရင်းအမြစ် (Access to control over)	၂၀၁၇.၀၉.၁၄	ကျေးရွာသူ/သားများ	၉	၁၀	၉	အမျိုးသားနှင့်အမျိုး သမီးများပိုင်ဆိုင်မှုအရင်းအမြစ်များ
၇	အမျိုးသား၊ အမျိုးသမီးအခြေအနေသံ ခ်းသပ်ချက်ပြမြေပုံ (Spider Web)	၂၀၁၇.၀၉.၁၄	ကျေးရွာသူ/သားများ	၈	၈	၁၆	ကျေးရွာအတွင်းရှိအမျိုးသား၊ အမျိုးသမီးများ၏ စွမ်းဆောင်ရည်အပိုင်း၊ ပညာရေး၊ အလုပ်အကိုင်၊ ခေါင်းဆောင်မှု၊ ရပ်ရေးရွာရေးပူးပေါင်းပါဝင်မှုနှင့် အလုပ်အကိုင်အခွင့်အလမ်းများ အားအမျိုးသား၊အမျိုးသမီး နှိုင်းယှဉ်ဆွေးနွေးခြင်း။

၈	ကျေးရွာ၏ (၅) နှစ်စဉ်စားပေးဖွံ့ဖြိုးရေး ရေးအစီအစဉ် (Metric Ranking)	၅၂၈.၂၀၀	ကျေးရွာသူ/သားများ၊ ကော်မတီဝင်များ၊ ရပ်မိရပ်ဖများ၊ ကျေးရွာအတွင်းရှိအဖွဲ့အစည်းများ။	၃၂	၃၇	၆၉	ကျေးရွာအတွက်လိုအပ်သော သာအဆောက်အဦးပိုင်းဆိုင်ရာနှင့် စီးပွားရေး၊ လူမှုရေးနှင့်ကျန်းမာရေးအတွက် လုပ်ဆောင်ချင်သောလုပ်ငန်းများ၊ လုပ်ဆောင်မည့်သူများအား ကြိုတင်ဆွေးနွေးခြင်း။
၉	ကျေးရွာအုပ်စု၏ ဖွံ့ဖြိုးရေးအစီအစဉ်ပြဇယား (VTDP)	၄၉.၂၀၀	ကျေးရွာအုပ်စု ကော်မတီဝင်များ။	၂၉	၂၆	၅၅	ကျေးရွာအုပ်စုအတွက် ပိုမို၍အရေးကြီးသောလုပ်ငန်းများကိုဦးစားပေးအဆင် ငုံ့သတ်မှတ်ကာအရင်ဆုံးပြုလုပ်ရန် ဆွေးနွေးခြင်း။

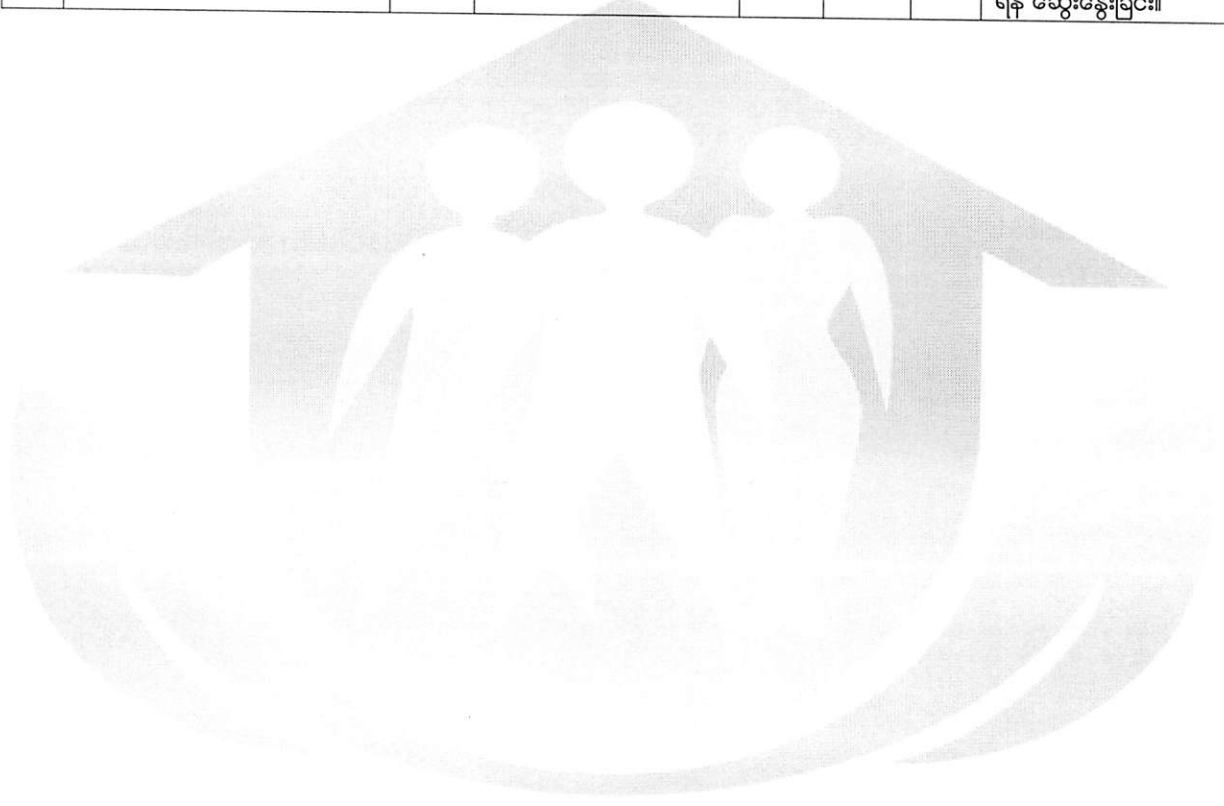

လူထုပဟိုပြု စီမံကိန်း

၁။ နေဖြူမြို့နယ်၊ ဗျင်းညား(အလယ်)အုပ်စု၊ အလယ်စုကျေးရွာ၏ လူမှုရေးအရင်းအမြစ်ပြမြေပုံ

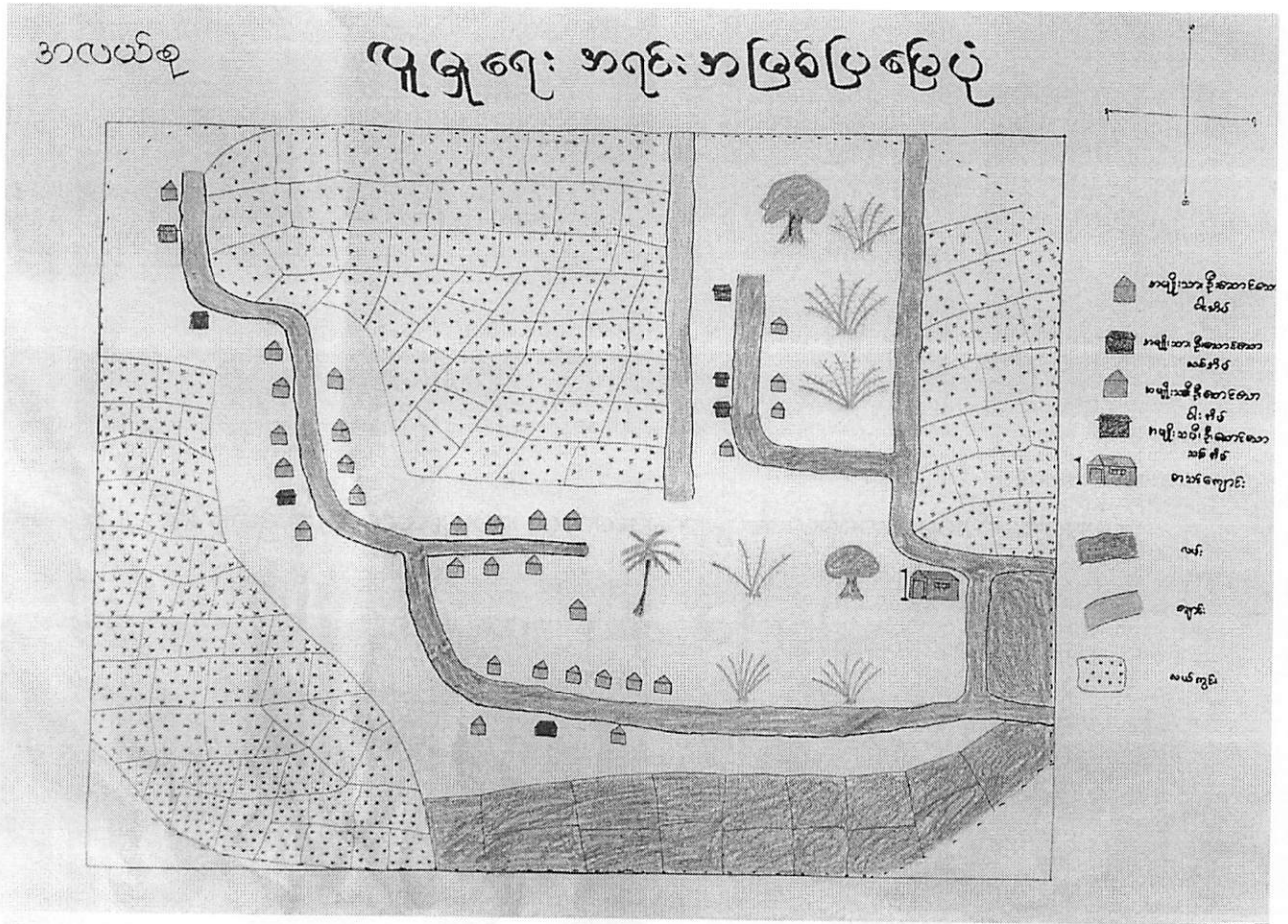

ဆွေးနွေးခြင်းနှင့်ဆန်းစစ်ခြင်း

အလယ်စုကျေးရွာသည် နေဖြူမြို့နယ်၊ ဗျင်းညား(အလယ်)အုပ်စုတွင်ပါဝင်သော ရွာလေး တစ်ရွာဖြစ်ပါသည်။ နေဖြူမြို့၏ အနောက်မြောက်ဘက်အရပ်တွင် တည်ရှိပြီး အရှေ့ဘက်တွင် လယ်ကွင်းများရှိပြီးမြောက်ဘက်တွင်ကြံခင်းစုကျေးရွာ၊ အရှေ့ဘက်တွင် အနောက်စုကျေးရွာတို့နှင့် ထိစပ်နေပါသည်။ ကျေးရွာတွင် ကရင်အိမ်ထောင်စု (၄)စု ရှိပြီး ခရစ်ယာန်ဘာသာ ကိုးကွယ်ကြပြီး ဗမာအိမ်ထောင်စု(၄၁)စုရှိပြီး ဗုဒ္ဓဘာသာကို ကိုးကွယ်ကြသည်။ အဓိက အသက်မွေးဝမ်းကြောင်းမှာ လယ်ယာမြေ လုပ်ငန်းကိုသာ လုပ်ကိုင်ကြသည်။

လမ်းပန်းဆက်သွယ်ရေး

ကျေးရွာအတွင်းကွန်ကရစ်လမ်းရှိပြီးကျဉ်းမြောင်းသောကြောင့် ရွာတွင်းကွန်ကရစ်လမ်းခင်း ရန်ဆုံးဖြတ်ခဲ့ကြပါသည်။ ကျေးရွာချင်းဆက်လမ်းများတွင်ကွန်ကရစ်လမ်းကိုသာအသုံးပြုကြပါ သည်။

သောက်သုံးရေ

နွေရာသီတွင် သောက်သုံးရေ အသင့်အတင့်ရရှိပြီး မိုးရာသီတွင် သောက်သုံးရေကို လုံလောက်စွာရရှိပါသည်။

ပညာရေး

ကျေးရွာတွင် မူလတန်းရှိသောကြောင့် ကျောင်းသား၊ကျောင်းသူများ မူလတန်း ပညာကိုသင်ကြားရသော်လည်း အလယ်တန်းနှင့်အထက်တန်း ပညာသင်ကြားရန် အခြား ကျေးရွာများသို့ သွားရောက်ပညာ သင်ကြားကြရပါသည်။

ကျန်းမာရေး

အလယ်စုကျေးရွာတွင် ဆေးပေးခန်းမရှိပါ။ ကျန်းမာရေးပြဿနာများ ဖြစ်ပေါ်လာပါက ကျောင်းစုတိုက်နယ်ဆေးရုံ၊ရွာကလေးကျေးလက်ဆေးပေးခန်း၊ ဓနုဖြူဆေးရုံများသို့ သွားရောက် ကုသရပါသည်။

အနှစ်ချုပ်

အလယ်စုကျေးရွာတွင် လယ်ယာစိုက်ပျိုးရေးကိုသာ အဓိကလုပ်ကိုင်ကြပြီး ကျေးရွာ၏ ပညာရေး၊ ကျန်းမာရေး တို့တွင် လက်လှမ်းမှီမှု အားနည်းနေပါသည်။

ပါဝင်ဆွေးနွေးသူ - ကျား(၁၇) ဦး၊ မ(၂၂)

လူထုဗဟိုပြု စီမံကိန်း

၂။ နေဖြူမြို့နယ်၊ ဗျင်းညား(အလယ်)အုပ်စု၊ အလယ်စုကျေးရွာ၏ ရာသီခွင်ပြဇယား

ရာသီခွင်ပြဇယား		အလယ်စု												ရာသီခွင်ချက်များ
အကြောင်းအရာ	ဇန်နဝါရီ	ဖေဖော်ဝါရီ	မတ်	ဧပြီ	မေ	ဇွန်	ဇူလိုင်	ဇူလိုင်	စက်တင်ဘာ	အောက်တိုဘာ	နိုဝင်ဘာ	ဒီဇင်ဘာ	အခြား	နေ
ရာသီဥတု														- နေ
စိုက်ပျိုးရေး	-	-	-											- မိုး
ဝင်ငွေ														- စပါး
ကျန်းမာရေး														- ငါး
ပွဲတော်ကျင်းပ	သင်္ဂြိုဟ်	သောတင်္ဂါ	သင်္ဂြိုဟ်	သောတင်္ဂါ	သင်္ဂြိုဟ်	သောတင်္ဂါ	သင်္ဂြိုဟ်	သောတင်္ဂါ	သင်္ဂြိုဟ်	သောတင်္ဂါ	သင်္ဂြိုဟ်	သောတင်္ဂါ	သင်္ဂြိုဟ်	- အစာစား
သောက်သုံးရရှိမှု														
အစာစားရရှိမှု														

ဆွေးနွေးခြင်းနှင့်ဆန်းစစ်ခြင်း

အလယ်စုကျေးရွာတွင် ဝါဆို၊ ဝါဆိုခေါင်လများတွင် မိုးစပါးစိုက်ပျိုးကြပြီး တန်ဆောင်မုန်းလတွင်ရိတ်သိမ်းကာ နွေစပါးကို ပြန်လည်စိုက်ပျိုး၍တပေါင်းလတွင်ရိတ်သိမ်းကြပါသည်။ မတ်ပဲကို နတ်တော်လတွင် စိုက်ပျိုးပြီး တပေါင်းလတွင်ရိတ်သိမ်းကြပါသည်။ ထိုလများတွင် နေ့စားလုပ်ကိုင်သူများအနေဖြင့် ဝင်ငွေကောင်းမွန်သောလများ လည်းဖြစ်ပါသည်။ လမ်းပန်းဆက်သွယ်ရေးအနေဖြင့် မိုးရာသီတွင်သွားလာရေးအနည်းငယ်ခက်ခဲပြီး နွေရာသီတွင်ကောင်းမွန်ပါသည်။ ရာသီအလိုက်ပွဲတော်များ အနေဖြင့် တန်ခူးလတွင်သင်္ကြန်ပွဲ၊ ကဆုန်လညောင်ရေသွန်းပွဲ၊ ဝါဆိုလတွင်ဝါဆိုသင်္ကြန်ကပ်ပွဲ၊ ဝါခေါင်လတွင် စာရေးတံမဲပွဲ၊ သီတင်းကျွတ်လတွင် မီးထွန်းပွဲ၊ တန်ဆောင်းမုန်းလတွင်ကထိန်ပွဲ၊ နတ်တော်လတွင် ခရစ်စမတ်ပွဲ၊ ပြာသိုလတွင် ကရင်နှစ်သစ်ကူးပွဲ၊ တပေါင်းလတွင် ဘုရားပွဲများကို ရွာလုံးကျွတ်ဆင်နွှဲကြပါသည်။ သောက်သုံးရေ အနေဖြင့်တစ်နှစ်ပတ်လုံးအသင့်အတင့်ရရှိပါသည်။

အနှစ်ချုပ်

အလယ်စုကျေးရွာသည် လယ်ယာစိုက်ပျိုးရေးကိုသာ အဓိက လုပ်ကိုင်ကြပါသည်။ ဝင်ငွေအနေဖြင့် စိုက်ပျိုးရေးလုပ်ကိုင်သော လများတွင်သာ ဝင်ငွေကောင်းမွန်ကြပါသည်။ ရာသီဥတုအလိုက်ပွဲတော်များကို တစ်ရွာလုံး ပျော်ရွှင်စွာ ပါဝင်ဆင်နွှဲကြပါသည်။

ပါဝင်ဆွေးနွေးသူ - ကျား (၁၂)ဦး၊ မ (၁၀)ဦး

၃။ နေပြည်တော်မြို့နယ်၊ ဗဟိုဌာန (အလယ်) အုပ်စု၊ အလယ်စုကျေးရွာ၏ ဥစ္စာနေကြွယ်ဝမှုဇယား

အလယ်စု		ဥစ္စာနေ ကြွယ်ဝမှု ဇယား	
အဆင့်	သတ်မှတ်ချက်	အိမ်ထောင်စု အရေအတွက်	ရာခိုင်နှုန်း
ချမ်းသာ	သစ်အိမ် ၂ လယ် <၁၀> ဧကခန့်၊ လယ်ယာသုံးစက်၊ ဖောက်လှေ၊ ဆိုင်ကယ် "	၂	၄%
အလယ် အလတ်	လယ် <၅ ဧက ခန့် > ၊ သစ်အိမ် ၊ ဆိုင်ကယ် ၊ လယ်ယာသုံးစက် "	၁၅	၃၂%
နွမ်းပါး	ဝါးအိမ် ၊ နေ့စားလုပ်ကား ၊ ဓားကိတ် "	၃၀	၆၄%
ခုခံပေါင်း		၄၇	၁၀၀%

ပါဝင်ဆွေးနွေးသူ - ကျား - ၉ ဦး ၊ မ - ၁၀ ဦး

ဆွေးနွေးခြင်းနှင့်ဆန်းစစ်ခြင်း

အလယ်စုကျေးရွာတွင် ချမ်းသာသောအုပ်စု၊ အလယ်အလတ်အုပ်စု၊ နွမ်းပါးသောအုပ်စု ဟူ၍ သုံးမျိုးရှိပါသည်။ ချမ်းသာသော အိမ်ထောင်စုမှာ (၂) အိမ်ထောင်စုရှိပြီး အလယ်အလတ်အိမ်ထောင်စုများသည် ကိုယ်ပိုင်လုပ်ငန်းအသင့်အတင့်ရှိပြီး ငွေကြေးအနည်းငယ် အဆင်ပြေကြပါသည်။ သွပ်မိုးပျဉ်ထောင်အိမ်များကို ပိုင်ဆိုင်ကြပါသည်။ နွမ်းပါးသော အိမ်ထောင်စုများသည် ကိုယ်ပိုင်လုပ်ငန်းမရှိခြင်း ဝင်ငွေထွက်ငွေမမျှခြင်းများနှင့် ဝါးအိမ် ခန့်မိုးများသာပိုင်ဆိုင်ကြပါသည်။ အလယ်အလတ်အိမ်ထောင်စု (၁၅) အိမ်ထောင်စုရှိပြီး၊ နွမ်းပါးအိမ်ထောင်စု (၃၀) အိမ်ထောင်စုရှိပါသည်။ အလယ်စုကျေးရွာတွင် နွမ်းပါးသော အိမ်ထောင်စုများပြီ လယ်ယာလုပ်ငန်းကိုအဓိက အားကိုးရပြီး လယ်ယာလုပ်ငန်း မရှိသောအချိန်များတွင်နေ့စားအလုပ်များကိုလုပ်ကိုင်ကြရပါသည်။

အနှစ်ချုပ်

လယ်ပိုင်ဆိုင်သော အိမ်ထောင်စု(၁၇)စုသာရှိပြီး ကိုယ်ပိုင်လုပ်ငန်းမရှိ၊ နေ့စားလုပ်ကိုင်ရသော အိမ်ထောင်စုများခြင်း ၊ အလုပ်အကိုင်အခွင့်အလမ်းနည်းပါးခြင်း ၊ ပညာရေးအားနည်းခြင်း များကြောင့် အခြားဒေသများသို့ သွားရောက်လုပ် ကိုင်နေကြရပါသည်။

ပါဝင်ဆွေးနွေးသူ - ကျား(၉)ဦး၊ မ(၁၀)ဦး

၄။ နေဖြူမြို့နယ်၊ ဗိုလ်တန်း(အလယ်) အုပ်စု၊ အလယ်စုကျေးရွာ၏ အဖွဲ့အစည်းချိတ်ဆက်မှု (ကျေးဇူးတင်) အလယ်စု

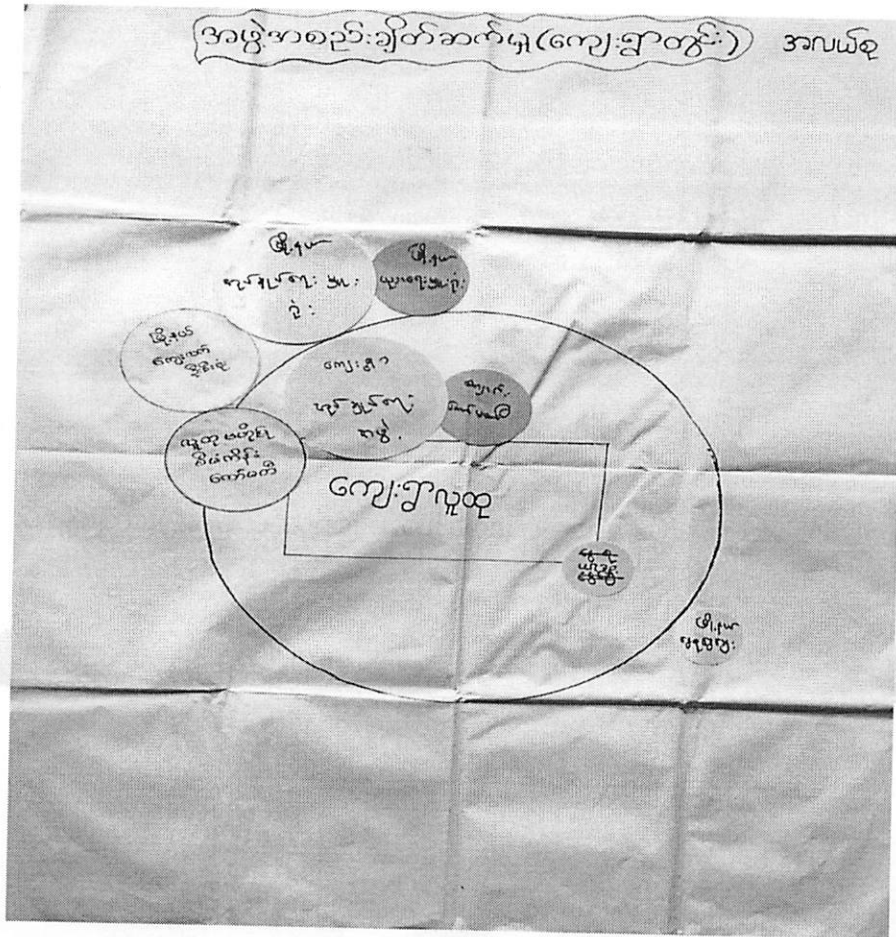

ဆွေးနွေးခြင်းနှင့်ဆန်းစစ်ခြင်း

အလယ်စုကျေးရွာတွင်ကျေးရွာနှင့်ချိတ်ဆက်နေသောအဖွဲ့အစည်း(၃)ဖွဲ့ရှိပါသည်။ ယင်းအဖွဲ့အစည်းများမှာအုပ်ချုပ်ရေးနှင့်ရပ်မိရပ်ဖအဖွဲ့၊ လူထုပဟိုပြုစီမံကိန်းကော်မတီအဖွဲ့နှင့်ကျောင်းကော်မတီအဖွဲ့တို့ဖြစ်ပါသည်။ ကျေးရွာအတွင်းအုပ်ချုပ်ရေးအဖွဲ့နှင့်လူထုပဟိုပြုစီမံကိန်း(ကျေးရွာစီမံခန့်ခွဲမှု)အဖွဲ့သည်ကျေးရွာအတွင်းရှိသောအဖွဲ့အစည်းများနှင့်ဖွံ့ဖြိုးရေးလုပ်ငန်းများကိုအဓိကဦးဆောင်လုပ်ကိုင်သည်။ အကျိုးဆောင်အဖွဲ့၊ ရပ်မိရပ်ဖအဖွဲ့များသည်ကျေးရွာ၏သာယာရေးနှင့်ဘာသာရေးပွဲတော်တို့တွင်အဓိကဦးဆောင်လုပ်ကိုင်သည်။

အနှစ်ချုပ်

အလယ်စုကျေးရွာတွင်အဖွဲ့အစည်းချိတ်ဆက်မှုများကိုပြသခြင်းဆွေးနွေးခြင်းဖြင့်သဘာဝအန္တရာယ်များကျရောက်ပြီးကူညီကယ်ဆယ်ရေးလုပ်ငန်းများပြုလုပ်ရန်မည်သို့ချိတ်ဆက်ဆောင်ရွက်ရမည်၊ သက်ဆိုင်ရာအစိုးရဌာနများနှင့်ချိတ်ဆက်မှုများကိုလည်းသိရှိနားလည်လာနိုင်ပါသည်။

ပါဝင်ဆွေးနွေးသူ - ကျား (၉)ဦး၊ မ (၁၀)ဦး

၅။ ဓနုဖြူမြို့နယ်၊ ဗိုလ်တန်း(အလယ်) အုပ်စု၊ အလယ်စုကျေးရွာ၏ အရင်းအမြစ်ထိန်းချုပ်မှုပုံစံ



ဆွေးနွေးခြင်းနှင့်ဆန်းစစ်ခြင်း

အလယ်စုကျေးရွာတွင်အမျိုးသမီးများသီးသန့် သုံးစွဲသောအရင်းအမြစ်များ မှာအုပ်ချုပ်စက် ဖြစ်သည်။ အမျိုးသားများသီးသန့် သုံးစွဲသောအရင်းအမြစ်မှာ လယ်ယာသုံးစက်၊ ထော်လာဂျီ တို့ ဖြစ်သည်။ အမျိုးသား၊ အမျိုးသမီး သုံးစွဲသော အရင်းအမြစ်များမှ လယ်၊ ချောင်း၊ ဥယျာဉ်ခြံ၊ လမ်းတို့ဖြစ်သည်။ အမျိုးသားသီးသန့် ထိန်းချုပ်သော အရင်းအမြစ်မှာ လယ်ယာသုံးစက်၊ ထော်လာဂျီတို့ဖြစ်ပြီး အမျိုးသမီးသီးသန့် ထိန်းချုပ်သော အရင်းအမြစ်မှာ အုပ်ချုပ်စက် ဖြစ်သည်။ ကျန်အရင်းအမြစ်များကို အမျိုးသား၊ အမျိုးသမီးတို့မှ ထိန်းချုပ်ပါသည်။ အရင်းအမြစ်များကို အသုံးပြုနိုင်ရန်အတွက် အမျိုးသား များကသာ ဆုံးဖြတ်ချက် ချမှတ်ပါသည်။ အမျိုးသမီးများအား ဆုံးဖြတ်ချက်ချခြင်း၊ အကောင်အထည်ဖော်ခြင်းတို့တွင်အမျိုးသားများနှင့် တန်းတူဆွေးနွေး စေခြင်းဖြင့် အရင်းအမြစ် များအား တန်းတူပိုင်ဆိုင်နိုင်ကြောင်းသိရသည်။

အနစ်ချုပ်

အမျိုးသမီးများအတွက် အရင်းအမြစ်နည်းပါးနေခြင်း၊ အရင်းအမြစ်များကို အမျိုးသားနှင့် အမျိုးသမီး သုံးစွဲတာခြင်း တူသော်လည်း အမျိုးသားများမှ ပိုမိုထိန်းချုပ်နေပါသည်။

ပါဝင်ဆွေးနွေးသူ - ကျား(၉)ဦး၊ မ (၁၀) ဦး

၆။ ဓနုဖြူမြို့နယ်၊ ဗုဒ္ဓကု အိမ် သုံး သပ်ခြင်း ။

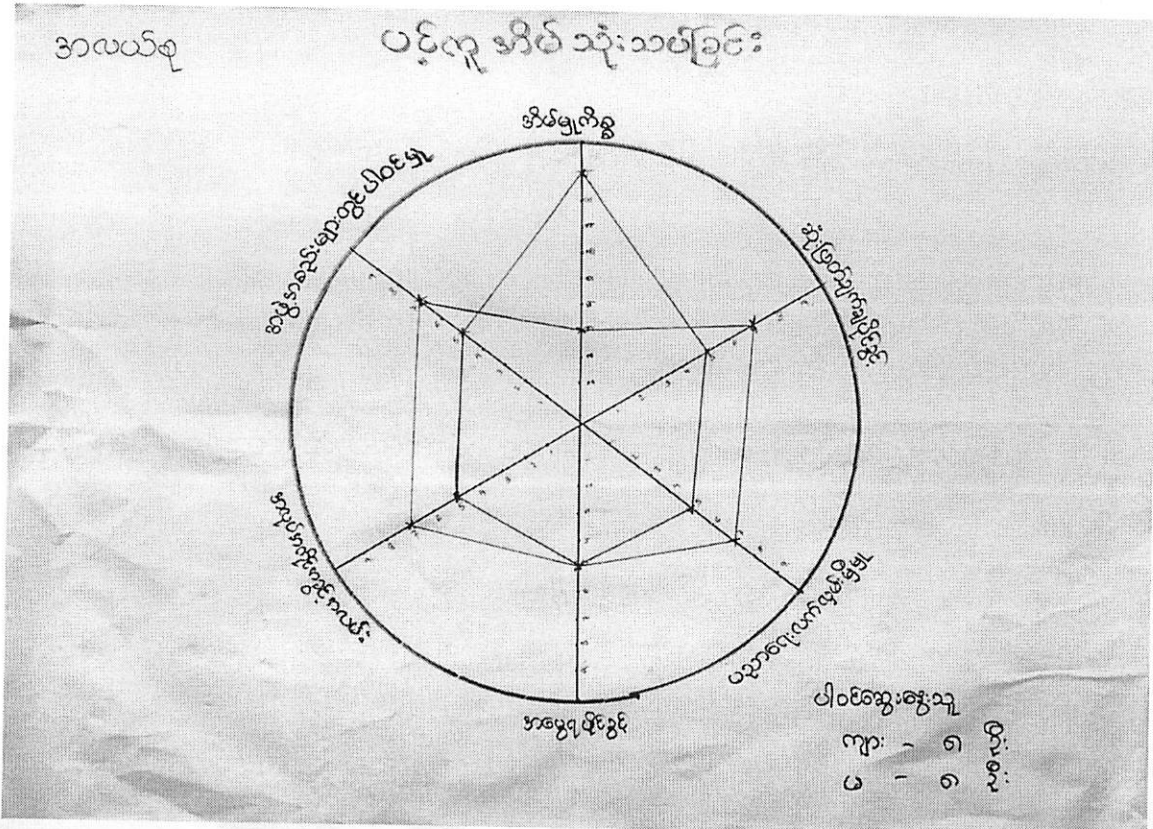

ဆွေးနွေးခြင်းနှင့်ဆန်းစစ်ခြင်း

အလယ်စုစုကျေးရွာရှိ အမျိုးသားနှင့် အမျိုးသမီးများ၏ ပင့်ကူအိမ်သုံးသပ်ခြင်းတွင် ခေါင်းစဉ်ကြီး(၆)ခုဖြင့် ဆွေးနွေးခဲ့ပါသည်။ ယင်းခေါင်းစဉ်ကြီး(၆)ခုမှာ အဖွဲ့အစည်းများတွင်ပါဝင်ခွင့်၊ အမွေရပိုင်ခွင့်၊ အလုပ်အကိုင်အခွင့်အလမ်း၊ အိမ်မှုကိစ္စဆောင်ရွက်မှု၊ ပညာရေးလက်လှမ်းမီမှု၊ ဆုံးဖြတ်ချက်ချပိုင်ခွင့် တို့ဖြစ်ပါသည်။

အမွေရရှိမှု

အလယ်စုကျေးရွာ၏ အမွေရရှိမှုတွင် အမျိုးသားနှင့် အမျိုးသမီး တန်းတူ(၅၀)ရာခိုင်နှုန်း ရှိပါသည်။ အမျိုးသမီးများသည် အမျိုးသားနှင့်တန်းတူအမွေရရှိမှုရှိပါသည်။

အဖွဲ့အစည်းများတွင်ပါဝင်ခွင့်

အဖွဲ့အစည်းများတွင်ပါဝင်ခွင့်သည် အမျိုးသား(၇၀)ရာခိုင်နှုန်းနှင့် အမျိုးသမီး(၅၀)ရာခိုင်နှုန်းရှိပါသည်။ အမျိုးသားများသည်အဖွဲ့အစည်းများတွင်ပါဝင်ခွင့်တွင်ရှေးကဦးဆောင် ဆောင်ရွက်ပါသည်။

အလုပ်အကိုင်အခွင့်အလမ်း

အလယ်စုကျေးရွာရှိ အလုပ်အကိုင်အခွင့်အလမ်းတွင် အမျိုးသား(၈၀)ရာခိုင်နှုန်းရှိပြီး၊ အမျိုးသမီး (၅၀)ရာခိုင်နှုန်းရှိပါသည်။ ကျေးရွာတွင် အမျိုးသမီးလုပ်ကိုင်နိုင်သော အလုပ်အကိုင် အခွင့်အလမ်းနည်းပါးနေပါသည်။

အိမ်မှုကိစ္စဆောင်ရွက်မှု

အိမ်မှုကိစ္စဆောင်ရွက်မှုတွင် အမျိုးသားများသည်(၃၀)ရာခိုင်နှုန်းရှိပြီးအမျိုးသမီးများသည် (၉၀)ရာခိုင်နှုန်းရှိပါသည်။ အမျိုးသားများသည်အိမ်၏ စားဝတ်နေရေးအတွက် ဝင်ငွေရှာဖွေနေရ သောကြောင့် အိမ်မှုကိစ္စဆောင်ရွက်မှုတွင် အားနည်းပါသည်။

ပညာရေးလက်လှမ်းမှီမှု

ပညာရေးလက်လှမ်းမှီမှု တွင် အမျိုးသား(၇၀) ရာခိုင်နှုန်းနှင့် အမျိုးသမီး(၅၀)ရာခိုင် နှုန်းနှင့် အမျိုးသမီး၊ အမျိုးသား တန်းတူအခွင့်အရေးရရှိပါသည်။

ဆုံးဖြတ်ချက်ချပိုင်ခွင့်

ဆုံးဖြတ်ချက်ချပိုင်ခွင့်တွင် အမျိုးသား(၇၀)ရာခိုင်နှုန်းနှင့် အမျိုးသမီး(၅၀)ရာခိုင်နှုန်းရှိပါ သည်။ ဆုံးဖြတ်ချက်ချရာတွင် အမျိုးသားများ သည်အမျိုးသမီးများ ထက်ဦးဆောင် ဆုံးဖြတ်ချက် ချမှတ်သည်ကိုတွေ့ရှိရပါသည်။

အနှစ်ချုပ်

အလယ်စုကျေးရွာရှိ အမျိုးသမီးများအနေဖြင့် အလုပ်အကိုင်အခွင့်အလမ်း၊ အဖွဲ့အစည်း တွင်ပါဝင်မှုနှင့်အလုပ်အကိုင်အခွင့်အလမ်းရရှိမှု တို့တွင် အမျိုးသမီးများ အားနည်းနေ ပါသည်။

ပါဝင်ဆွေးနွေးသူ - ကျား(၈)ဦး၊မ(၈)ဦး

နေဖြူမြို့နယ်၊ ဗျင်းညား(အလယ်)အုပ်စု၊ အလယ်စုကျေးရွာ ပထမအကြိမ်အစည်းအဝေးပြုလုပ်နေပုံ

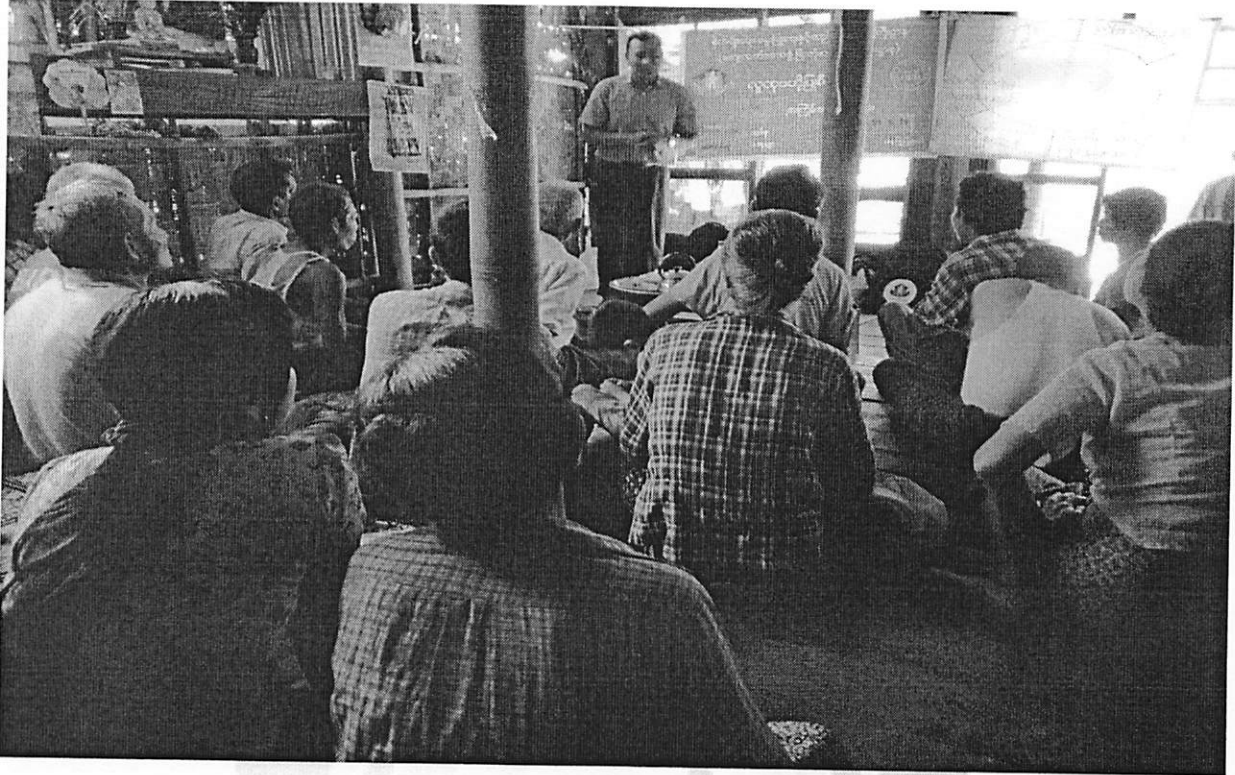

နေဖြူမြို့နယ်၊ ဗျင်းညား(အလယ်)အုပ်စု၊ အလယ်စုကျေးရွာ (ဒုတိယ)အကြိမ်အစည်းအဝေးပြုလုပ်နေပုံ

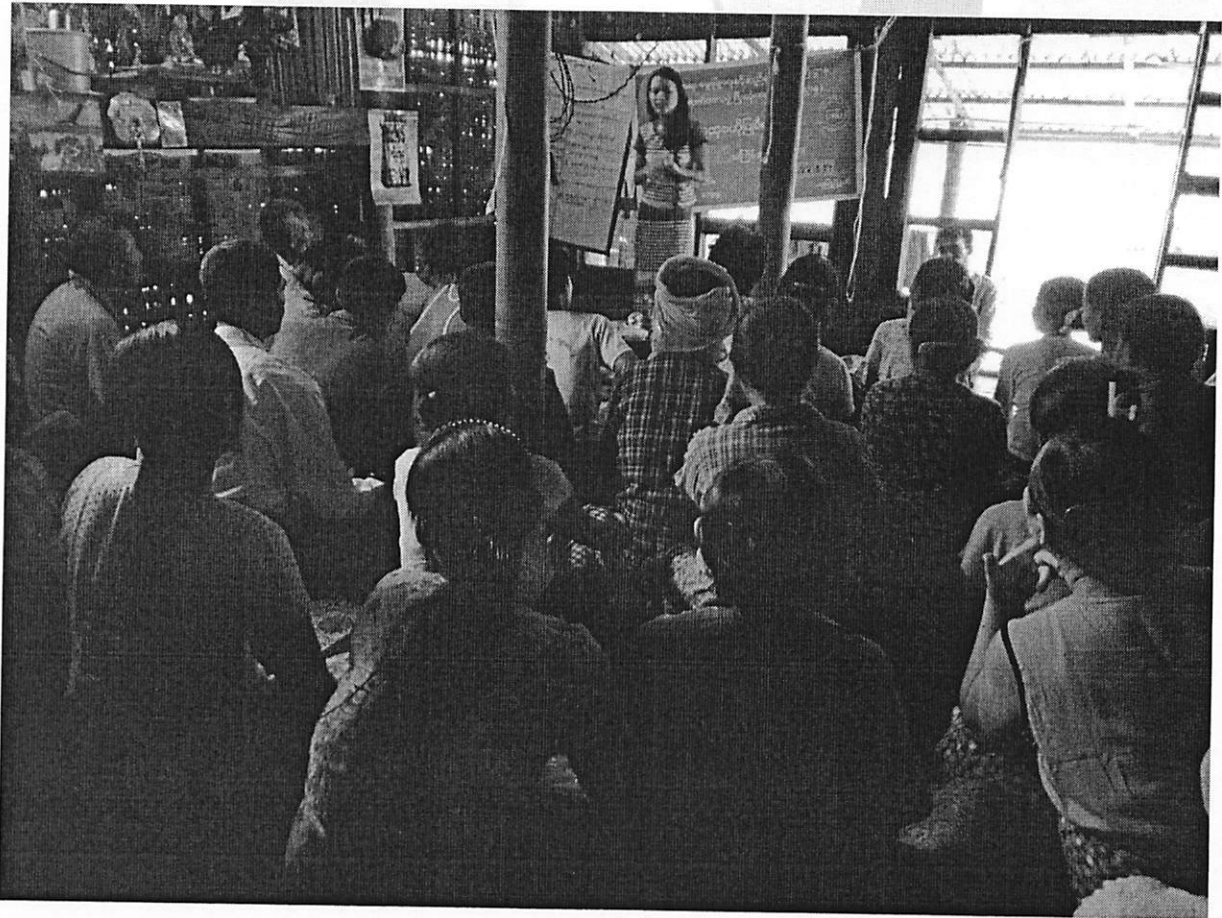

၈။ ကျေးရွာကော်မတီဝင်များစာရင်း

စဉ်	အမည်	ကျား	မ	ရာထူး/တာဝန်
ကျေးရွာစီမံကိန်းအထောက်အကူပြုကော်မတီ				
၁။	ဦးရာအစိုး	ကျား		ဥက္ကဋ္ဌ
၂။	ဒေါ်မေးမြင့်		မ	ဥက္ကဋ္ဌ
ဝယ်ယူရေးဆပ်ကော်မတီ				
၁။	ဦးမျိုးအေး	ကျား		ခေါင်းဆောင်
၂။	ဒေါ်ခင်စန်းမော်		မ	မှတ်တမ်းထိန်း
၃။	ဒေါ်ခင်မာ		မ	အဖွဲ့ဝင်
ကျေးရွာငွေစရင်းကိုင်				
၁။	ဦးကျော်စွန်းလင်း	ကျား		တာဝန်ခံ
စောင့်ကြည့်ကြီးကြပ်ရေးဆပ်ကော်မတီ				
၁။	ဦးလှမြင့်	ကျား		ခေါင်းဆောင်
၂။	ဒေါ်စိမ်းဆာ		မ	အဖွဲ့ဝင်
၃။	ဒေါ်တင်တင်စန်း		မ	အဖွဲ့ဝင်
လည်ပတ်ပြုပြင်ထိန်းသိမ်းရေးဆပ်ကော်မတီ				
၁။	ဦးမြင့်ထွေး	ကျား		ခေါင်းဆောင်
၂။	ဒေါ်သီသီစိုင်း		မ	အဖွဲ့ဝင်
၃။				အဖွဲ့ဝင်
ဝေဖန်အကြံပြုတိုင်ကြားရေးတာဝန်ခံ				
၁။	ဦးလှထွန်း	ကျား		တာဝန်ခံ
၂။	ဒေါ်ရဲမေ		မ	တာဝန်ခံ
ကျေးရွာစေတနာ့ဝန်ထမ်း				
၁။	ဦးကျော်လွင်	ကျား		အကူ
၂။	ဒေါ်အုန်းစွေ		မ	အကူ
၃။				အကူ
၄။				အကူ

(ခ) အခြားအသေးစားကုမ္ပဏီ အသုံးအဆောင်များ

စာသင်တန်း	အမှတ် ပြုပါ	ကျွမ်းကျင်ရေး	အမှတ် ပြုပါ	ဘာသာရေး အဆောက် အအုံများ	အမှတ် ပြုပါ
ပုဂ္ဂိုလ်ရေး	<input type="checkbox"/>	စိုက်ပျိုးရေး	<input type="checkbox"/>	မေတ်	<input type="checkbox"/>
ပုဂ္ဂလိကရေး	<input checked="" type="checkbox"/>	ကျွမ်းကျင်ရေး	<input type="checkbox"/>	ကျွမ်းကျင်ရေး	<input type="checkbox"/>
ပုဂ္ဂလိကရေး	<input type="checkbox"/>	ကျွမ်းကျင်ရေး	<input type="checkbox"/>	ပုဂ္ဂလိကရေး	<input type="checkbox"/>
အလယ်တန်းကျောင်း	<input type="checkbox"/>	မဟာမင်း	<input type="checkbox"/>	မဟာမင်း	<input checked="" type="checkbox"/>
လယ်လုပ်ကျွမ်းကျင်ရေး	<input type="checkbox"/>	အခြား	<input type="checkbox"/>	မဟာမင်း	<input type="checkbox"/>
အခြား	<input type="checkbox"/>			အခြား	<input type="checkbox"/>
မှတ်ချက်		မှတ်ချက်		မှတ်ချက်	

(ဂ) ကျွမ်းကျင်သူများမှတ်တမ်း (ကျေးဇူးတင်နေထိုင်သော သို့မဟုတ် တပြောရှာမှတ်ရောက်သော ကျွမ်းကျင်သူများ)

(ခ) စာသင်တန်း			(ဂ) ကျွမ်းကျင်ရေး			(င) လက်မှတ်ထုတ်		
	ရွာတွင် အမှတ် ပြုပါ	အခြားရွာ လာသူ		ရွာတွင် အမှတ် ပြုပါ	မိမိ၏ ပုဂ္ဂလိက	ရွာတွင် အမှတ် ပြုပါ	အခြား ရွာ	မှတ် ချက်
ပုဂ္ဂလိကရေး/မ	<input checked="" type="checkbox"/>	<input type="checkbox"/>	စာတတ်	<input type="checkbox"/>	<input type="checkbox"/>	လက်ထပ်	<input type="checkbox"/>	<input type="checkbox"/>
အလယ်တန်းကျောင်း/မ	<input type="checkbox"/>	<input type="checkbox"/>	လက်ထပ် ကျွမ်းကျင်ရေး	<input type="checkbox"/>	<input type="checkbox"/>	အိမ်	<input type="checkbox"/>	<input type="checkbox"/>
အလယ်တန်းကျောင်း/မ	<input type="checkbox"/>	<input type="checkbox"/>	အခြားအသေးစား ကျွမ်းကျင်ရေး	<input type="checkbox"/>	<input type="checkbox"/>	လွင်စင်ကျွမ်း ကျင်	<input type="checkbox"/>	<input type="checkbox"/>
ပုဂ္ဂိုလ်ရေး/မ	<input type="checkbox"/>	<input type="checkbox"/>	ဘေးအန္တရာယ်	<input type="checkbox"/>	<input checked="" type="checkbox"/>	မေတ်/ပုဂ္ဂလိက	<input type="checkbox"/>	<input type="checkbox"/>
အခြား	<input type="checkbox"/>	<input type="checkbox"/>	ပြည်သူ့ကျန်းမာရေးလုပ် သား	<input type="checkbox"/>	<input type="checkbox"/>	ကျွမ်းကျင်ရေး	<input type="checkbox"/>	<input type="checkbox"/>
မှတ်ချက်			မှတ်ချက်			မှတ်ချက်		

(ဃ) ကျေးဇူးတင်ပေးရန်ရှိသည့် လမ်းအခြေအနေ / ကျေးဇူးတင်ပေးရန်ရှိသည့် ဝင်၏ ကျေးဇူးတင်ပေးရန် ဆက်သွယ်ထားသော လမ်းအခြေအနေ (အောက်ဖော်ပြပါအတိုင်း)

ကျေးဇူးတင်ပေးရန်ရှိသည့် လမ်းအခြေအနေ
 ကျေးဇူးတင်ပေးရန်ရှိသည့် လမ်းအခြေအနေ
 ကျွမ်းကျင်ရေး လုပ်သားလမ်း
 မေတ်/ပုဂ္ဂလိက ကျွမ်းကျင်ရေး

(င) ကျေးဇူးတင်ပေးရန်ရှိသည့်

(၁) လူထုအဖွဲ့အစည်းတို့၏ ဤကျေးဇူးတင်ပေးရန်ရှိသည့် စီမံခန့်ခွဲမှု

ရှိပါသည့် မြေပုံ

(၂) ရှိပါသည့် မြေပုံအပေါ်တွင် နေထိုင်မှုပြင်ဆင်မှုရှိပါသလော?

မရှိပါ

(၃) ဤစီမံခန့်ခွဲမှုကို ခြံနယ်မှအတည်ပြုပါသလော?

မရှိပါသည့် မြေပုံပါ / မဟုတ်

ပုံစံ - ၁ - ၃ ကျေးရွာပွဲ ဖြစ်ရေး ဦးစားပေးအပ်စာရွက် (Form PC 3)

လယ်ဥက္ကဋ္ဌမှတ် အစဉ်(၃) ကျေးရွာပွဲဖွဲ့စည်းရန်အတွက်အစားအလှယ် ငြိမ်းသောအခါ ကျေးရွာပွဲစဉ် အထောက်အကူပြု
ကော်မတီသည် လူထုပညာရေးဗဟိုဌာနအဖွဲ့အစည်းနှင့် ပူးပေါင်းဆောင်ရွက်ခြင်းဖြင့် ဖြည့်ဆည်းပေးအပ် ဖြည့်ဆည်းပေးမည်။

လူထုပညာရေးဗဟိုဌာနအဖွဲ့အစည်း မှ နှစ်ပတ်ပတ်		စက်ဝန်းအား အမှတ်ဖြစ်ပါ (✓) စက်ဝန်း(၁)	
၁၆၇၂၀၁၈		<input type="checkbox"/> စက်ဝန်း(၂) <input type="checkbox"/> စက်ဝန်း(၃) <input type="checkbox"/> စက်ဝန်း(၄)	
မြည်နှယ်/တိုင်း	ဧရာဝတီ	မြို့နယ်	ကျေးရွာအုပ်စု
ကား အထက်အစိတ်အပိုင်းအားအစားအလှယ်အဖွဲ့အစည်း - ယခုလက်ရှိအခြေအနေတွင် ကျေးရွာပွဲ ဖြစ်ပွားစေရန်အတွက် အစီအစဉ် အစီအစဉ်အစားအစိတ်အပိုင်းအဖွဲ့အစည်း ပညာရေးဗဟိုဌာနအဖွဲ့အစည်း (အမျိုးသား/သမီး အနည်းဆုံးအစိတ်အပိုင်း ၅ နှစ်အကြား) အမျိုးသား အဖွဲ့ တစ်ဖွဲ့သောအစိတ်အပိုင်းအဖွဲ့အစည်း အမျိုးသမီး အဖွဲ့တစ်ဖွဲ့သောအစိတ်အပိုင်းအဖွဲ့အစည်း			
၁	တစ်ဖွဲ့ နှင့် မိသားစုဝင်	၁	ကျွန်ုပ်တို့၏ ကျေးရွာအုပ်စု
၂	ကျွန်ုပ်တို့၏ ကျေးရွာအုပ်စု	၂	ကျွန်ုပ်တို့၏ ကျေးရွာအုပ်စု
၃	ကျွန်ုပ်တို့၏ ကျေးရွာအုပ်စု	၃	ကျွန်ုပ်တို့၏ ကျေးရွာအုပ်စု
၄	ကျွန်ုပ်တို့၏ ကျေးရွာအုပ်စု	၄	ကျွန်ုပ်တို့၏ ကျေးရွာအုပ်စု
၅	ကျွန်ုပ်တို့၏ ကျေးရွာအုပ်စု	၅	ကျွန်ုပ်တို့၏ ကျေးရွာအုပ်စု
၆	ကျွန်ုပ်တို့၏ ကျေးရွာအုပ်စု	၆	ကျွန်ုပ်တို့၏ ကျေးရွာအုပ်စု
၇	ကျွန်ုပ်တို့၏ ကျေးရွာအုပ်စု	၇	ကျွန်ုပ်တို့၏ ကျေးရွာအုပ်စု
၈	ကျွန်ုပ်တို့၏ ကျေးရွာအုပ်စု	၈	ကျွန်ုပ်တို့၏ ကျေးရွာအုပ်စု

၁။ ဝေဟနပြုခြင်း - ဝေဟနပြုခြင်း (၅) နှစ် အတွင်း ကျားစွာ ဖွံ့ဖြိုးတိုးတက်မှုများ ရောက်ရှိလာစေရန်အတွက် အောက်ဖော်ပြပါ

အမျိုးသားအဖွဲ့မှ တင်ပြသောပျက်စီးချက်များ	အမျိုးသားအဖွဲ့မှ တင်ပြသောပျက်စီးချက်များ
၁။ စာအုပ်ရေး၊ အဆင်ပြေရေး	၁။ ကျေးလက်၊ ကျေးလက်၊ ကျေးလက်
၂။ ကျေးလက်ရေး၊ အဆင်ပြေရေး	၂။ ကျေးလက်ရေး၊ အဆင်ပြေရေး
၃။ စာအုပ်ရေး၊ အဆင်ပြေရေး	၃။ ကျေးလက်ရေး၊ အဆင်ပြေရေး
၄။ စာအုပ်ရေး၊ အဆင်ပြေရေး	၄။ ကျေးလက်ရေး၊ အဆင်ပြေရေး
၅။ ကျေးလက်ရေး၊ အဆင်ပြေရေး	၅။ ကျေးလက်ရေး၊ အဆင်ပြေရေး
၆။ ကျေးလက်ရေး၊ အဆင်ပြေရေး	၆။ ကျေးလက်ရေး၊ အဆင်ပြေရေး
၇။ ကျေးလက်ရေး၊ အဆင်ပြေရေး	၇။ ကျေးလက်ရေး၊ အဆင်ပြေရေး
၈။ ကျေးလက်ရေး၊ အဆင်ပြေရေး	၈။ ကျေးလက်ရေး၊ အဆင်ပြေရေး

၂။ လူထုဝန်ထမ်း၏ လာမည့် (၄) နှစ်အတွက် အကျိုးစီးပွား ဦးစားပေး ဖွံ့ဖြိုးတိုးတက်မှု လုပ်ငန်း အစီအစဉ်များအား ဖော်ပြပါ။

အဆင့်	ကျေးစွာအတွက် ဦးစားပေး ဖွံ့ဖြိုးတိုးတက်မှု လုပ်ငန်းစဉ်များ	အဆိုပြုသူ (အမျိုးသားများ/ အမျိုးသားများ/ အမျိုးသား+ အမျိုးသမီး)	ခန့်မှန်းကျန်ကျ ဝင်ရောက်	အကျိုးစီးပွားစွမ်းဆောင်ရည် အစီအစဉ် အတွက်
၁။	ကျေးလက်ရေး၊ အဆင်ပြေရေး	၈+၈		၂၅၀
၂။	ကျေးလက်ရေး၊ အဆင်ပြေရေး	၈+၈		၂၅၀
၃။	ကျေးလက်ရေး၊ အဆင်ပြေရေး	၈+၈		၂၅၀
၄။	ကျေးလက်ရေး၊ အဆင်ပြေရေး	၈+၈		၂၅၀
၅။				
၆။				
၇။				
၈။				

ယ၊ လူထုပီတိခံလေသည် (၄) နှစ်အတွက် အကုန်ပေါင်ပေး ဦးစားပေး ဖွဲ့စည်းတက်၍ လုပ်ငန်း အစီအစဉ်များအားထောက်ပြပါ။

အဆင့်	ကျေးရွာအတွက် ဦးစားပေး ဖွဲ့စည်း တိုးတက်၍ လုပ်ငန်းစဉ်များ	အဆိုပြုသူ (အမျိုးသားများ/ အမျိုးသမီးများ/အဆိုအသား + အမျိုးသမီး)	အခန်းကဏ္ဍ
၁	ကျေးရွာအတွက် အဆိုပြုသူ (၁)	က	
၂	ကျေးရွာအတွက် အဆိုပြုသူ (၁)	က	
၃	ကျေးရွာအတွက် အဆိုပြုသူ (၁)	က	
၄			
၅			

ပေါင်းစည်း၍ ကျေးရွာပီတိခံလေအထောက်အကူပြုစေရန်အတွက် အတည်ပြုသည်။

အမည် _____ လက်မှတ် _____ ခေ့စွဲ ၂၆/၇/၂၀၂၁

လူထုပီတိခံလေ ဝိမံတိန်း

ပုံစံ - ၀ - ၁ ကျေးရွာအခြေခံအချက်အလက်များ (Form PC 1)

လမ်းညွှန်ချက်၊ ကျေးရွာတစ်ရွာသို့ ပထမဆုံးပိတ်ဆက်ရရှိသွားရောက်သောအခါ လူထုစည်းရုံးရေးမှူးသည် ကျေးရွာခေါင်းဆောင်များအား ကျေးရွာအချက်အလက်များကို ပေတ္တာရပ်ခံ၍ တောင်းခံရသည်။ ဤအချက်အလက်များကို စီမံကိန်းပိတ်ဆက်အစည်းဝေးပတ်ပတ်တောင်းခံရမည်၊ စီမံကိန်းပိတ်ဆက်အစည်းဝေးတွင် လူထုစည်းရုံးရေးမှူးသည် ဤအချက်အလက်များအား စစ်ဆေးပြီး မှန်ကန်အောင်ပြုလုပ်ရမည်။ ပြီးနောက်တွင် လူထုစည်းရုံးရေးမှူးမှ သတင်းအချက်အလက်ထံသို့ Tablets မှ တဆင့် ဖြည့်သွင်းရမည်။

ကျေးရွာခေါင်းဆောင် အမည်	ဦးမြနိုင် /	ကျေးရွာခေါင်းဆောင်၏ ဖုန်းနံပါတ် ၀၇-၇၇၂၀၄၂၇၇၂	လူထုစည်းရုံးရေးမှူး၏အမည်	ခေါ်မောင်စားနိုင်
မြန်မာ့တိုင်းဒေသကြီး	ကျေးရွာအုပ်စု	ကျေးရွာ	ကား လူဦးရေ	
ဧရာဝတီ	မြို့နယ် ဇွဲမြို့	ဗျူးပျော်-ကလယ်	အရပ်	အရပ်

လူမျိုးစု	အိမ်ထောင်စုအရေအတွက်	ကိုးကွယ်သည့်ဘာသာ	အိမ်ထောင်စုအရေအတွက်
လူမျိုးစု (၁)---ဗမာ---	၁၄	ဘာသာ(၁)---ဗုဒ္ဓ---	၁၄
လူမျိုးစု (၂)---ကရင်---	၄ /	ဘာသာ(၂)---ဗုဒ္ဓယောဂီ	၄ /
လူမျိုးစု (၃)-----		ဘာသာ(၃)-----	
လူမျိုးစုရော-----		ဘာသာရော-----	
အခြား			
	အရေအတွက်		
မသန်စွမ်းသူများ	၃		
သက်ကြီးရွယ်အိုများ (၆၅ နှစ် နှင့် အထက်)	၁၂		
စစ်ဘေးရှောင်	၀		

	အမျိုးသား(အရေအတွက်)	အမျိုးသမီး(အရေအတွက်)	စုစုပေါင်းအရေအတွက်
လူဦးရေ			
လူမျိုးစု (၁)---ဗမာ---	၇၇	၆၂	၁၃၉
လူမျိုးစု (၂)---ကရင်---	၈	၇	၁၅
လူမျိုးစု (၃)-----			
အခြား			
အိမ်ထောင်စဉ်းစီး	၃၁	၁၄	၄၅ /

၇၃-၆၇-၇၄

(ခ) အခြေခံအဆောက်အအုံ အသုံးအဆောင်များ

စာသင်ကျောင်း	အမှတ် ခြံမပါ	ကျန်းမာရေး	အမှတ် ခြံမပါ	ဘာသာရေးအဆောက် အအုံများ	အမှတ် ခြံမပါ
အထက်တန်းကျောင်း	<input type="checkbox"/>	ဆေးရုံ	<input type="checkbox"/>	စေတီ	<input type="checkbox"/>
အလယ်တန်းကျောင်း	<input type="checkbox"/>	ကျန်းမာရေးဌာန	<input type="checkbox"/>	ဘုန်းကြီးကျောင်း	<input type="checkbox"/>
မူလတန်းကျောင်း	<input type="checkbox"/>	ကျန်းမာရေးဌာနခွဲ	<input type="checkbox"/>	ဟိန္ဒူဘုရားကျောင်း	<input type="checkbox"/>
မူကြိုကျောင်း	<input type="checkbox"/>	ဆေးပေးခန်း	<input type="checkbox"/>	ခရစ်ယာန်ကျောင်း	<input checked="" type="checkbox"/>
အခြား	<input type="checkbox"/>	အခြား	<input type="checkbox"/>	ဗလီ	<input type="checkbox"/>
				အခြား	<input type="checkbox"/>
မှတ်ချက်		မှတ်ချက်		မှတ်ချက်	

(ဂ) ကျွမ်းကျင်သူများမှတ်တမ်း (ကျေးရွာတွင်နေထိုင်သော သို့မဟုတ် တခြားရွာမှလာရောက်သောကျွမ်းကျင်သူများ)

(၁) စာသင်ကျောင်း			(၂) ကျန်းမာရေး			(၃) လက်မှုပညာရှင်		
	ရွာတွင်နေ ထိုင်သူ	အခြားရွာ မှလာသူ		ရွာတွင်နေ ထိုင်သူ	အခြား ရွာမှ လာသူ		ရွာတွင် နေထိုင်သူ	အခြားရွာ မှလာသူ
မူလတန်းပြဆရာ/မ	<input checked="" type="checkbox"/>	<input type="checkbox"/>	ဆရာဝန်	<input type="checkbox"/>	<input type="checkbox"/>	လက်သမား	<input checked="" type="checkbox"/>	<input type="checkbox"/>
အထက်တန်းပြ ဆရာ/မ	<input type="checkbox"/>	<input type="checkbox"/>	လက်ထောက် ကျန်းမာရေးမှူး	<input type="checkbox"/>	<input type="checkbox"/>	ပန်းရုံ	<input type="checkbox"/>	<input type="checkbox"/>
အလယ်တန်းပြဆရာ/မ	<input type="checkbox"/>	<input type="checkbox"/>	အမျိုးသမီးကျန်းမာရေး ဆရာမ	<input type="checkbox"/>	<input type="checkbox"/>	လျှပ်စစ် ကျွမ်းကျင်၊ မီးသမား	<input type="checkbox"/>	<input type="checkbox"/>
မူကြိုဆရာ/မ	<input type="checkbox"/>	<input type="checkbox"/>	သားဖွားဆရာမ	<input type="checkbox"/>	<input type="checkbox"/>	ရေပိုက် သွယ်သူ	<input type="checkbox"/>	<input type="checkbox"/>
အခြား	<input type="checkbox"/>	<input type="checkbox"/>	ပြည်သူ့ကျန်းမာရေးလုပ်သား	<input type="checkbox"/>	<input type="checkbox"/>	ကော်ပြင် ဆရာ	<input type="checkbox"/>	<input type="checkbox"/>
မှတ်ချက်			မှတ်ချက်			မှတ်ချက်		

(ဃ) ကျေးရွာသို့ ရောက်ရှိနိုင်သည့်လမ်းအခြေအနေ / ကျေးရွာတစ်ရွာသည် ၎င်း၏ကျေးရွာအုပ်စုနှင့် ဆက်သွယ်ထားသော လမ်းအခြေအနေ (အောက်ပါတို့ကိုပိုင်းပါ)

ကျောက်ကြမ်းလမ်း: ကတ္တရာလမ်း: ကွန်ကရစ်လမ်း: မော်တော်ဆိုင်ကယ်လမ်း: _____
ကျောက်ခင်းလမ်း: မြေသားလမ်း: လူသွားလမ်း: အခြား: _____

(င) ကျေးရွာဖွံ့ဖြိုးမှုစီမံချက်

ပိုင်းပါ

(၁) လူထုပတ်ဝန်းကျင်ထိခိုက်မှုမရှိစေရန် ဤကျေးရွာတွင်ကျေးရွာဖွံ့ဖြိုးမှု စီမံချက်ရှိခဲ့ပါသလား? ရှိပါသည်/မရှိပါ/မသိပါ

(၂) ရှိခဲ့ပါလျှင် ဤစီမံချက်ကို ဖည်သည် စုနှစ်တွင်ပြင်ဆင်ခဲ့ပါသနည်း? နှစ်-----/မသိပါ

(၃) ဤစီမံချက်ကို မြို့နယ်မှအတည်ပြုခဲ့ပါသလား? ပြုခဲ့ပါသည်/မပြုခဲ့ပါ /မသိပါ

(စ) ခရီးအကွာအဝေး

(၁) ဤကျေးရွာ၏ပတ်ဝန်းကျင်ကျေးရွာအုပ်စု၏ပတ်ဝန်းကျင်ထိခိုက်မှုမရှိစေရန်မည်မျှကွာဝေးသနည်း? ပိုင်း-----/မသိပါ

(၂) ဤကျေးရွာမှ ၎င်းကျေးရွာအုပ်စုပတ်ဝန်းကျင်ထိခိုက်မှုမရှိစေရန်မည်မျှကွာဝေးသနည်း? ပိုင်း-----/မသိပါ

ခြောက်သွေ့ရာသီတွင်ကြာချိန်-----ထော်လာဂျီ/မော်တော်ဆိုင်ကယ်/ခြေလျင်/လား/မော်တော်ဘုတ်/
အခြား: -----

စိုးရာသီတွင်ကြာချိန်-----ထော်လာဂျီ/မော်တော်ဆိုင်ကယ်/ခြေလျင်/လား/မော်တော်ဘုတ်/
အခြား: -----

(ဆ) ပတ်ဝန်းကျင်ဆိုင်ရာသဘာဝဘေးအန္တရာယ်

ဤကျေးရွာတွင်ရေကြီးခြင်းကိုသို့ သဘာဝဘေးအန္တရာယ်ကျရောက်ဖူးခြင်း ရှိပါသလား။

မရှိပါ ရှိပါသည် ရှိလျှင်ဖော်ပြပါ-----

(ဇ) ကျေးရွာတွင် ဖွဲ့စည်းထားသော အဖွဲ့အစည်းများ

လူထုပတ်ဝန်းကျင်ထိခိုက်မှုမရှိစေရန် ဤကျေးရွာတွင် ကျေးရွာဖွံ့ဖြိုးရေးအတွက် အစိုးရ(သို့)ရွာသားများကိုယ်တိုင်(သို့)

စီမံကိန်းတစ်ခုခုမှ ဖွဲ့စည်းထားသည့် အဖွဲ့အစည်းများရှိပါသလား။

(၁) -----

(၂) -----

(ဈ) အထွေထွေအုပ်ချုပ်ရေး ဦးစီးဌာန (GAD) မှ မှတ်တမ်းတင်ထားခြင်း

ဤကျေးရွာသည် အထွေထွေအုပ်ချုပ်ရေး ဦးစီးဌာန (GAD) မှ မှတ်တမ်းတင်ထားမှု ရှိပါသလား။

မရှိပါ ရှိပါသည်

ကျေးရွာခေါင်းဆောင်

အမည် ဦးမြခိုင်

လက်မှတ်

နေ့စွဲ ၂၁. ၈. ၂၀၁၇

လူထုစည်းရုံးရေးမှူး

အမည် ဒေါ်စုစု

လက်မှတ်

နေ့စွဲ ၂၁. ၈. ၂၀၁၇

ပုံစံ - ၀-၃ ကျေးရွာဖွံ့ဖြိုးရေး ဦးစားပေးအစီအစဉ် (Form PC 3)

လမ်းညွှန်ချက်။ အဆင့်(၃)ကျေးရွာဖွံ့ဖြိုးရေးအစည်းအဝေးပြီးဆုံးသောအခါ ကျေးရွာစီမံကိန်း အထောက်အကူပြု
ကော်မတီသည် လူထုစည်းရုံးရေးမှူးအကူအညီဖြင့် ဤပုံစံကိုပြည့်စုံအောင် ဖြည့်သွင်းရမည်။

လူထုစည်းရုံးရေးမှူး/ဝန်ထမ်း အမည် ဒေါ်အေးအေး

နေ့စွဲ ၂၀၁၉ ခု ဇူလိုင်လ ၈ ရက် စက်ဝန်းအား အမှတ်ခြစ်ပါ (✓) စက်ဝန်း(၁)
 စက်ဝန်း(၂) စက်ဝန်း(၃) စက်ဝန်း(၄)

မြည်နယ်/တိုင်း	<u>ကျောက်</u>	မြို့နယ်	<u>ကျောက်</u>	ကျေးရွာအုပ်စု	<u>ကျောက်</u>	ကျေးရွာ	<u>ကျောက်</u>
----------------	---------------	----------	---------------	---------------	---------------	---------	---------------

က။ အခက်အခဲအတားအဆီးများအားဆွေးနွေးခြင်း - ယခုလက်ရှိအခြေအနေတွင်ဤကျေးရွာဖွံ့ဖြိုးတိုးတက်ရေးအတွက် အဓိကအခက်အခဲအတားအဆီးများသည် မည်သည့်များဖြစ်ပါသနည်း။ (အမျိုးသား/သမီး အနည်းဆုံးအခက်အခဲ ၅ ခုစီဖော်ပြပါ)

အုပ်စုဖွဲ့ဆွေးနွေးမှုများမှ တင်ပြသောအခက်အခဲအတားအဆီးများ

၁။ ကျေးရွာတွင်း ခင်းထားသော ကျွဲငှက်လမ်းသည် ကျွဲမြောင်း သဖြင့်ကျွဲငှက် သား/သူများ ဖွင့် ပြာသွားများ များ ခွားလာရော နှစ်စဉ် မပြေငြိမ်း	<input type="checkbox"/> ကျား <input type="checkbox"/> မ ကျား + မ
၂။ ဆိုက်ကားများ စားသောက်သုံးစွဲရာတွင် ကျွဲမြောင်း များ ကျွဲမြောင်း မပြေငြိမ်း	<input type="checkbox"/> ကျား <input type="checkbox"/> မ ကျား + မ
၃။ ကျွဲမြောင်း မကောင်းသည့်အခါ စားသောက် လက်ယူမှု မရှိ ဖြစ်	<input type="checkbox"/> ကျား <input type="checkbox"/> မ ကျား + မ
၄။ ကျွဲမြောင်း များ စားသောက်ရာ နေရာ မပြေငြိမ်း	<input type="checkbox"/> ကျား <input type="checkbox"/> မ ကျား + မ
၅။ အစားအသောက် များ ကျွဲမြောင်း မပြေငြိမ်း	<input type="checkbox"/> ကျား <input type="checkbox"/> မ ကျား + မ
၆။ တပိုင်တိုင် မြို့ပျံ ရေးမြေလုပ် ခိုင်ရာ ရင်းနှီး မတည် ဖွဲ့ မရှိ ဖြစ်	မ
၇။ အလုပ်မရှိ နေရာ ကလေး နည်းပါး စားသောက် ကြောင့် ကျွဲမြောင်း မပြေငြိမ်း	မ

ခ။ မျှော်မှန်းခြင်း- နောင်လာမည့် (၅) နှစ် အတွင်း ကျေးရွာဖွံ့ဖြိုးရေး မျှော်မှန်းလျာထားချက်များအား တင်ပြပါ။

အုပ်စုဖွဲ့, ဆွေးနွေးမှုများမှ တင်ပြသော အခက်အခဲအတားအဆီးများ

၁) ကျောင်းသား / သူများနှင့် ရွာသူရွာသား များ အဆင်ပြေ ဖွယ် ကုန်စွာ ဆွေးနွေးနိုင်ရေး	<input type="checkbox"/> ကျား <input type="checkbox"/> မ <input type="checkbox"/> အကျား + မ
၂) သန့်ရှင်းစောစောက် သုံး ရေရရှိရန်	<input type="checkbox"/> ကျား <input type="checkbox"/> မ <input type="checkbox"/> အကျား + မ
၃) ကျေးမာကျေးမကောင်း ပါက ငိုခပ်ရာစေခံရခြင်း တွင် ဆေးကုသ နိုင်ရေး	<input type="checkbox"/> ကျား <input type="checkbox"/> မ <input type="checkbox"/> အကျား + မ
၄) ကျောင်းသား / သူ များ အကြံဉာဏ်ဖြင့် နှစ်ရွာသူ / သားများ သန့်ရှင်းစွာ လာရန် လုံလောက်စွာ ကောင်း ကျင့် ရရှိရေး	<input type="checkbox"/> ကျား <input type="checkbox"/> မ <input type="checkbox"/> အကျား + မ
၅) အခမဲ့ အစားအသောက် ပေးရန် စီစဉ် နိုင်ရေး	<input type="checkbox"/> ကျား <input type="checkbox"/> မ <input type="checkbox"/> အကျား + မ
၆) အစားအသောက် ပေးရန် ရရှိရန်	မ
၇) အိမ်တွင်းလက် မှည့်ပေးရန် များ ရရှိရေး ဝန်ဆောင်မှု ပြုလုပ်ရေး	မ

ဂ။ လူထုစီမံကိန်း၏ လာမည့် (၄) နှစ်အတွက် အကျုံးဝင်သော ဦးစားပေး ဖွံ့ဖြိုးတိုးတက်မှု လုပ်ငန်း အစီအစဉ်များအားဖော်ပြပါ။

ဦးစားပေး အဆင့် သတ်မှတ်ချက်	ကျေးရွာအတွက် ဦးစားပေး ဖွံ့ဖြိုးတိုးတက်မှု လုပ်ငန်းစဉ်များ	အဆိုပြုသူ (အမျိုးသားများ/ အမျိုးသမီးများ/ အမျိုးသား+အမျိုးသမီး)	အခန်းကဏ္ဍ	ခန့်မှန်း ကုန်ကျစရိတ်	အကျိုးခံစားခွင့်ရှိသူခန့်မှန်းခြေအရေအတွက်		
					ကျား	မ	ပေါင်း
၁	ဂူဘုရားလွန်ဂရစ်လမ်း	အစု ကျား+မ	လမ်းပန်းဆက်သွယ်ရေး	၆၇၆၀၀၀	၈၅	၆၉	၁၅၄
၂	ကျေးလက်တိုက်	ကျား+မ	အခြေခံအဆောက်အအုံ	၂၂၀ သိန်း	၈၅	၈၉	၁၇၄
၃	ကျေးလက်စားပေးခန်း	ကျား+မ	ကျန်းမာရေး	၂၂၀ သိန်း	၈၅	၆၉	၁၅၄
၄	အင်ဂျင်နီယာ	ကျား+မ	မြို့ပေါ်ရေး	၄၀ သိန်း	၈၅	၆၉	၁၅၄
၅	ခန်းမဆောင်	ကျား	ကျေးရွာအုပ်စုဆောင်ရွက်ရေး	၂၈၀ သိန်း	၈၅	၆၉	၁၅၄

ဃ။ လူထုစီမံကိန်း၏ လာမည့် (၄) နှစ်အတွက် အကျုံးမဝင်သော ဦးစားပေး ဖွံ့ဖြိုးတိုးတက်မှု လုပ်ငန်း အစီအစဉ်များအားဖော်ပြပါ။

အဆင့်	ကျေးရွာအတွက် ဦးစားပေး ဖွံ့ဖြိုးတိုးတက်မှု လုပ်ငန်းစဉ်များ	အဆိုပြုသူ (အမျိုးသားများ/ အမျိုးသမီးများ/ အမျိုးသား+အမျိုးသမီး)	အခန်းကဏ္ဍ
၁	ကျေးရွာ	မ	အခြား
၂	မိတ်တူင်း မြို့ပေါ်တန်း	မ	အခြား
၃			အခြား
၄			
၅			

ခေါင်းဆောင်၊ ကျေးရွာစီမံကိန်းအထောက်အကူပြုကော်မတီမှအတည်ပြုသည်။

အမည် ဦးရာအုဉ် လက်မှတ် [Signature] နေ့စွဲ ၂၂.၈.၂၀၁၉

အစဉ်:အစား:ပြုလုပ်သည့်နေရာ	အလယ်စု ကျေးရွာ ဒေါ်ကေးပြုံး ရေအိမ်
အစဉ်: အစား: ပြုလုပ်သည့် အချိန်	ဇူလိုင်- ၁၂ ၂၀၁၆
အစဉ်: အစား: ပြုလုပ်သည့် ဇာရက်	၇၁. ၈. ၂၀၁၇
အစဉ်: အစား: ပြုလုပ် သည့် အကြောင်းအရာ	ပထမ အကြိမ် အစဉ်:အစား:
အစဉ်: အစား: တက်ရောက်သူ	ကျား: ၆ -

ရည်ရွယ်ချက် -

- * စီမံကိန်း အကြောင်းကို ကျေးရွာ သူ/သားများ ဂွမ်းလင်းစာချာစွာ နားလည်သဘော ပေါက်စေရန် စီမံကိန်း မိတ်ဆက် ကို ဂွမ်းလင်းခြင်း။
- * စီမံကိန်း အကောင်အထည်ဖော်ရာတွင် ဂွမ်းလင်း လွယ်ကူစေရန် စီမံကိန်း စကဝန်း အကြောင်းကို ဂွမ်းလင်း ခြင်း။
- * ကျေးရွာ ဒီဃာတန် ကော်မတီဝင် များ နှင့် ဆေးတုံ့ဝန် ထမ်း ရွေးချယ် ခိုင်ရန်။

ဆွေးနွေးချက် -

“ အစဉ်:အစား: ပထမဇာ-တွင် ကျေးရွာ ပြု ရာအိမ် ဗြူးဗျ အဖွင့် အမှားကား ပြောကြားရာတွင် ကျေးရွာ သားများမှ စီမံကိန်း အကောင်အထည်ဖော်ရာ တွင် စည်းစည်းလုံးလုံး ညီညီညွတ်ညွတ် နှင့် အားလုံး ပူးပေါင်း ပါဝင် စာတင်ပို့ စေချင် ကြောင်း စီမံကိန်း ကို ယခု နှစ်တွင် အောင်မြင်စွာ အကောင်အထည် ဖော် စေချင် ကြောင်း ပြောကြား ပါသည်။ ထို့အပြင် လျှောက် စည်းရုံး ရေးဗျူး ဒေါ်ကေးကေး ဝိုင်းမှ စီမံကိန်းမိတ်ဆက် (၁၅) ချက် ကို ကျေးရွာ သား များ နားလည်စေရန် စာချာစွာ ဂွမ်းလင်းပြော

ဣန္ဒြေဦးပါသည့် ထို့နောက် စီမံကိန်း၊ ဖက်ဝန်းကို လူထုစည်းရုံးရေး ဗဟိုဦးစီးဌာန
သို့ဖြင့် ရွာသူ၊ ရွာမများ နားလည်လာအောင် အချာရွာ ရှမ်းလမ်းပြေးဣန္ဒြေဦးပါသည့်
ဆက်လက်၍ ကျေးဇူး လူထုမှ စေတနာ့ ဝန်ထမ်း ရွေးချယ် ခဲ့ ဣန္ဒြေဦးကားလုံး
၏ သဘောတူ ဆန္ဒ နှင့် ရွေးချယ် ခဲ့ ဣန္ဒြေဦးပါသည့်

ဦး
ဦးဂုဏ်ဦး
ဦးထောက်ဦး

စာ
ဖော်စာ ပြု
ဦးထောက်ဦး

မြတ်တော်တစ်သူ
ဖော်စာ
လူထုစည်းရုံးရေးဗဟို

အစဉ်:အစား:မြို့လုပ်သည့် ဇရာ	ဒဂလယ်စု ကျေးရွာအုပ်စု:မြို့ ဇရာ
အစဉ်:အစား: မြို့လုပ်သည့် အချိန်	ဇူလိုင် . ၁၂ ၂၀၁၆
အစဉ်: အစား: မြို့လုပ်သည့် ဇရာ	၇၇ . ၈ . ၂၀၁၇
အစဉ်: အစား: မြို့လုပ်သည့် အကြောင်းအရာ	ဒုတိယ အကြိမ် အစဉ်:အစား
အစဉ်:အစား: တက်ရောက်သူ	ကျား: ၆

ရည်ရွယ်ချက်။

။ * လူမှုဆန်းစစ်ခြင်းများကို မြို့လုပ် ဦးရေ -

* ကော်မတီဝင်များကို ရွေးချယ် ဦးရေ -

* ဦးစားပေးလုပ်ငန်းများကို ရွေးချယ် ဦးစားရန် -

ဆွေးနွေးချက်။

။ အစဉ်: အစား: ဒုတိယဇရာတွင် လူမှုဆန်းစစ်ခြင်းများ

ကို စွမ်းဆောင်ရည် မြှင့်တင်ပေးရန်အတွက် မြို့လုပ်ကြမ်းထပ်မံဖြည့်စွက်

လိုသည့် များကို ဖြည့်စွက်ခဲ့ကြပါသည်။ ထို့အပြင် ကျေးရွာ စီမံကိန်း အထောက်အ

ကူညီ ကော်မတီ ကို ရွေးချယ် ဖြည့်စွက်ရန် စီမံကိန်းမှ ချမှတ်ထားသော ခရီးစဉ်:

စဉ်:ကမ်းများအတိုင်း ရွေးချယ် ခဲ့ကြပါသည်။ ထို့အပြင် ဦးစားပေးလုပ်ငန်း

များဆက်လက်ရွေးချယ်ရာတွင် ၁) ရွာတွင်းလွှဲလှေလမ်း ၂) ရေသန့်/တွင်း

ကန်/ခင်း ၃) အင်ဂျင်နီယာ ၄) စားပေးခန်း ၅) ခန်းမအောက် စာသင်ပြင်

ရွေးချယ်ခဲ့ကြပါသည်။

ဆုံးဖြတ်ချက် ။

“ ရွာတွင်းကျွန်းဂရစ်လမ်း ခမ်းဂျာတွင်း ပာသုလက်ငြိ
ခုလေ နှလက်မထု ဗွင် ခမ်းထားကောလမ်းကို ရွာသူ
ရွာသားများမှ ဖယ်ရှားပစ်၍ ဤပေကကျယ်လေအ
ထုပံင် အပင်ခမ်းရပ် ရွာလူထု မှ သဘောတူညီခဲ့
ကြပါသည်။ ”

ဦးရာဇာဦး
မိတ္ထာန်ဥက္ကဋ္ဌ

ဦး
ခမ်း
ခမ်းကမ်းပြုံး
မိတ္ထာန်ဥက္ကဋ္ဌ

ပွင့်တင်စံတင်သူ
အိတ်
ခမ်းကမ်းကမ်း
လူထုခင်းရုံးကျေးဇူး

ကဏ္ဍအလိုက်ဦးစားပေးလုပ်ငန်းချုပ်ဇယား

ကဏ္ဍ	ဦးစားပေးအဆင့်	လုပ်ငန်းအမျိုးအစား	အဆိုပြုသူ(အမှန်ဖြစ်ရန်)			ခုနှစ်	ထောက်ပံ့မည်အဖွဲ့အစည်း(သို့)ဌာန	မှတ်ချက်
			မ	ကျား	ကျား+မ			
အခြေခံအဆောက်အအုံကဏ္ဍ(လမ်း/တံတား/ရေရရှိရေး/မီးလင်းရေး)	၁	ရွာတွင်းကွန်ကရစ်လမ်း			✓	၂၀၁၉	လူထုဗဟိုပြုစီမံကိန်း	
	၂	ရေသန့်တွင်း			✓	၂၀၁၉	လူထုဗဟိုပြုစီမံကိန်း	
	၃	အင်ဂျင်မီး			✓	၂၀၁၉	လူထုဗဟိုပြုစီမံကိန်း	
	၄	ခန်းမဆောင်		✓		၂၀၁၉	လူထုဗဟိုပြုစီမံကိန်း	
	၅							
လူမှုစီးပွားကဏ္ဍ(ပညာရေး/ကျန်းမာရေးနှင့်ဆိုင်သောအဆောက်အအုံများနှင့်အခြားလိုအပ်ချက်များ)	၁	ကျေးလက်ဆေးပေးခန်း			✓	၂၀၁၉	လူထုဗဟိုပြုစီမံကိန်း	
	၂							
	၃							
	၄							
	၅							
သက်မွေးဝမ်းကျောင်းကဏ္ဍ(စိုက်ပျိုးရေး/မွေးမြူရေးနှင့်ဆိုင်သောအဆောက်အအုံများနှင့်အခြားလိုအပ်ချက်များ)	၁	အိမ်တွင်းမူသင်တန်း	✓			၂၀၁၉	သက်ဆိုင်ရာဌာန	
	၂							
	၃							
	၄							
	၅							
သဘာဝဘေးအန္တရာယ်လျော့ပါးရေးကဏ္ဍ	၁							
	၂							
	၃							
	၄							
	၅							
အခြားကဏ္ဍ(ဌာနဆိုင်ရာများသို့ လွှဲပြောင်းနိုင်ခြင်းနှင့် အကောင်အထည်ဖော်ဆောင်ရွက်ပေးနိုင်ခြင်းမရှိသော လုပ်ငန်းများ)	၁	ချေးငွေ	✓			၂၀၁၉	သက်ဆိုင်ရာဌာန	
	၂							
	၃							
	၄							
	၅							