

ပြည်ထောင်စုသမ္မတမြန်မာနိုင်ငံတော် အစိုးရ
စိုက်ပျိုးရေး၊ မွေးမြူရေးနှင့် ဆည်မြောင်းဝန်ကြီးဌာန
(ကျေးလက်ဒေသဖွံ့ဖြိုးတိုးတက်ရေး ဦးစီးဌာန)

စေတုတ္တရာမြို့နယ်



လူထုဗဟိုပြုစီမံကိန်း

National Community Driven Development Project

(NCDDP)



ကျေးရွာဖွံ့ဖြိုးရေးအစီအစဉ်

Village Development plan (VDP)

အလယ်ပုံကျေးရွာအုပ်စု၊ အလယ်ပုံကျေးရွာ

မာတိကာ

၁။ မြို့နယ်မြေပုံ

၂။ ကျေးရွာမြေပုံ (တည်နေရာ)

၃။ အုပ်စုတွင်ပါဝင်သောကျေးရွာများစာရင်း

၄။ ကျေးရွာအခြေခံအချက်အလက်များ (ကျေးရွာသမိုင်းကြောင်း)

၅။ လူထုပူပေါင်းပါဝင်သော လူမှုဆန်းစစ်ခြင်းနှင့်အကဲဖြတ်ခြင်းလုပ်ငန်း (PRA/PSA)အကျဉ်းချုပ်ဇယား

၆။ ကျေးရွာဖွံ့ဖြိုးရေးအစီအစဉ်တွက်အသုံးပြုခဲ့သော PRA Tools များနှင့်တစ်ခုချင်းစီအတွက်သုံးသပ်ချက်များ

၇။ ကော်မတီဝင်များရွေးချယ်ခြင်းနှင့်ကျေးရွာဖွံ့ဖြိုးရေးအစီအစဉ်ဆောင်ရွက်မှုမှတ်တမ်းခါတ်ပုံများ

၈။ ကျေးရွာအချက်အလက် (ပုံစံ -၁)

၉။ စီမံကိန်းစက်ဝန်းအချိန်ဇယား (ပုံစံ - ၂)

၁၀။ ကျေးရွာဖွံ့ဖြိုးရေးဦးစားပေးအစီအစဉ် (ပုံစံ - ၃)

၁၁။ ကျေးရွာအုပ်စုစီမံကိန်းလုပ်ငန်းခွဲရွေးချယ်ခြင်း (ပုံစံ - ၄)

၁၂။ အစည်းအဝေးမှတ်တမ်းများ

၁၃။ ကလူ့အလိုက်ဦးစားပေးဖွံ့ဖြိုးရေးလုပ်ငန်းစဉ်များ

စေတုတ္တရာမြို့နယ်ပြင်ပပုံ



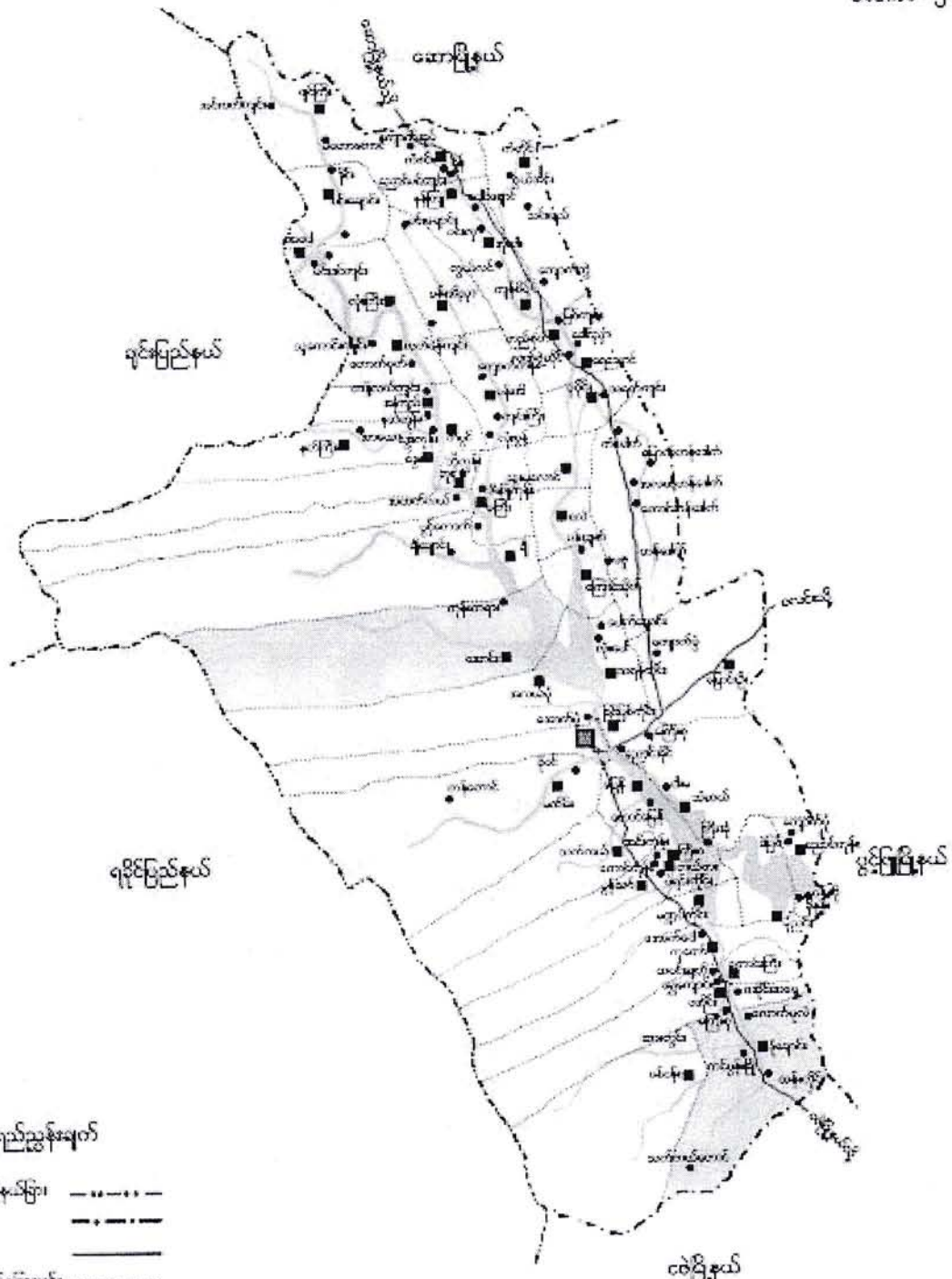

N
S
စေတုတ္တရာမြို့နယ်
ပမာဏအတိုင်း
၁လက်မ = ၂ မိုင်စကေး

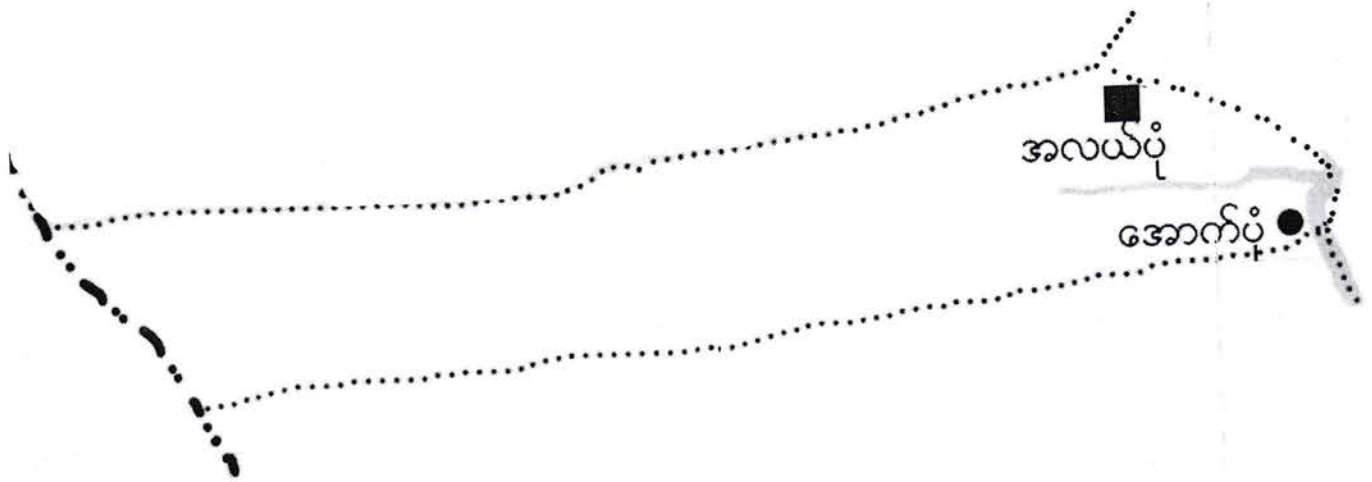

- ရည်ညွှန်းချက်
- အိုင်၊ မြစ်နင်းခြား -----
 - မြို့နယ်ခြား - - - - -
 - ကားလမ်း —————
 - မာကုဗွေသမားရင်းသွင်း ······
 - မြို့
 - ကျေးရွာအုပ်စု
 - ကျေးရွာ
 - မြစ်ချောင်း

အလယ်ပုံကျေးရွာအုပ်စု အခြေပြမြေပုံ



- ကျေးရွာအုပ်စု 
- ကျေးရွာ 
- ကျေးရွာအုပ်စုခြားမျဉ်း 
- ချောင်း 

မကွေးတိုင်းဒေသကြီး၊ မင်းဘူးခရိုင်၊ စေတုတ္ထရာမြို့နယ်၊ အလယ်ပုံကျေးရွာအုပ်စု
အလယ်ပုံကျေးရွာ အကွက်စာရင်း

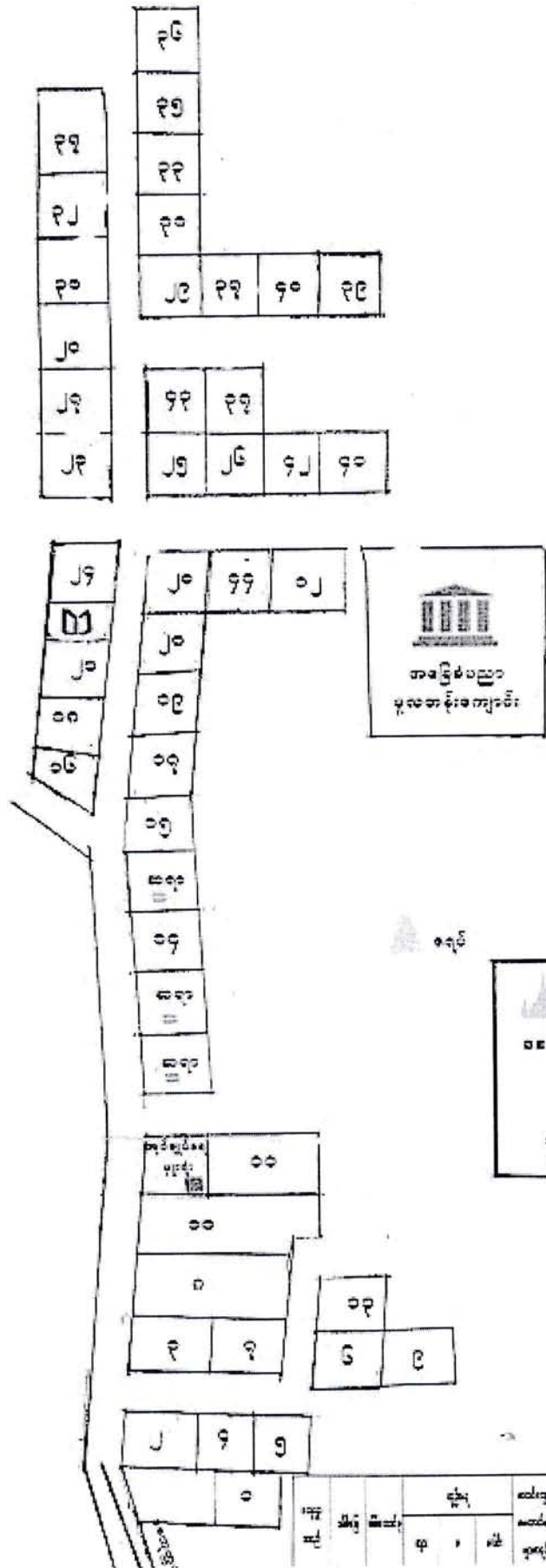
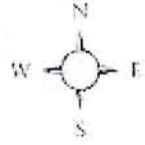

- ရှင်းပြချက်
- အိမ်ယာအကွက်၊ အမြေကွက်
 - ခရိုင်
 - ဘုန်းတော်ကြီးကျောင်း
 - သိမ်/စေတီ
 - အခြေခံကျောင်း
 - ဘုန်းတော်ကျောင်း
 - ပညာရေးဝန်ဆောင်အိမ်ယာ
 - အကြံပြုတိုက်

အ.က.	အ.န.	အ.မ.	ဧရိယာ		အခြေခံပညာ	အခြားအကျိုးအမြတ်	အခြားအကျိုးအမြတ်	အခြားအကျိုးအမြတ်	အခြားအကျိုးအမြတ်
			မူလ	စုစုပေါင်း					
၁	၂	၃	၄	၅	၆	၇	၈	၉	၁၀

လူထုပူးပေါင်းပါဝင်သောလူမှုဆန်းစစ်ခြင်းနှင့်အကဲဖြတ်ခြင်းလုပ်ငန်းစဉ်(PSA/PRA)အကျဉ်းချုပ်

စဉ်	အကြောင်းအရာ	ရက်စွဲ	ဦးတည်အုပ်စု	တက်ရောက်သူ			အဓိကဆွေးနွေးချက်များ
				ကျား	မ	ပေါင်း	
၁	လူမှုစီးပွားအဆင့်သတ်မှတ်ခြင်း (Wealth Ranking)	၁၆.၁.၂၀၁၆	ချမ်းသာ၊ အလယ်အလတ်၊ နွမ်းပါးအုပ်စု	၁၃	၂၄	၃၇	ကျေးရွာလူမှုစီးပွားအုပ်စုများ၊ ခွဲခြားသတ်မှတ်နိုင်ရေးအတွက် အခြေခံစံနှုန်းများသတ်မှတ်ခြင်း ကျေးရွာသားများနှင့်အများသ ဘောတူခွဲခြားသတ်မှတ်ခြင်း
၂	ရာသီခွင်ပြပြက္ခဒိန် (Seasonal Calendar)	၁၆.၁.၂၀၁၆	ကော်မတီဝင်၊ အမျိုးသမီး၊ အမျိုးသားများ	၁၃	၂၄	၃၇	ရာသီဥတု၊ စိုက်ပျိုးသီးနှံများ၊ လယ်ယာလုပ်ငန်းများ၊ ဝင်ငွေထွက်ငွေ၊ မွေးမြူ ရေးလုပ်ငန်းများ
၃	ကျေးရွာလူနေမှုပြသယံဇာတမြေပုံ (social Map/Resource Map)	၁၆.၁.၂၀၁၆	ရပ်မိရပ်ဖ ကော်မတီဝင်များ	၁၃	၂၄	၃၇	အိမ်အမျိုးအစားများ၊ အခြေခံ အဆောက်အဦများ၊ လမ်းပန်း ဆက်သွယ်ရေးအခြေအနေ၊ လယ်ယာမြေမြစ်ချောင်း၊ ရေတွင်းရေကန် သစ်တောများ
၄	ပြဿနာသစ်ပင် (Problem Tree)	၁၆.၁.၂၀၁၆	အမျိုးသား၊ အမျိုးသမီးများ	၁၃	၂၄	၃၇	ဆွေးနွေးထားသော အခြေခံ အဆောက်အဦများနှင့် အ သက်မွေးဝမ်းကြောင်းလုပ်ငန်း များ
၅	ကျေးရွာ၏ဝါးနှစ်စာဦးစားပေး အစီအစဉ်(Pair Wise)	၁၆.၁.၂၀၁၆	အမျိုးသားအုပ်စု၊ အမျိုးသမီးအုပ်စု၊ လူငယ်အုပ်စု၊ ရပ်မိရပ်ဖအုပ်စု	၁၃	၂၄	၃၇	အကျိုးပြုဦးရေးအကျိုးခံစားခွင့် နှင့်အဓိကလိုအပ်ချက်များပေး မှုတည်ပြီးဆုံးဖြတ်သည်။
၆	အဖွဲ့အစည်းချိတ်ဆက်ပုံ (Venn Diagram)	၁၆.၁.၂၀၁၆	အဖွဲ့၊ အုပ်ချုပ်ရေးအဖွဲ့၊ ကျေးရွာစီတောက် အဖွဲ့	၁၃	၂၄	၃၇	ကျေးရွာတွင်ရှိအဖွဲ့အစည်းများ နှင့်ဖွံ့ဖြိုးရေးလုပ်ငန်းအတွက်ချိတ် ဆက် ဆောင်ရွက်လုပ်ကိုင်မှု
၇	ပင့်ကူအိမ်ကွန်ယက် (Spider Web)	၁၆.၁.၂၀၁၆	အမျိုးသား၊ အမျိုးသမီးများ	၁၃	၂၄	၃၇	အမျိုးသား၊ အမျိုးသမီးများတန်းတူအဖွဲ့အစ ရးရရှိမှုနှင့်မရရှိသည့်အ ကြောင်းအရင်းများ

<p>အမျိုးသား၊ အမျိုးသမီးများ၏ တနေ့တာလုပ်ငန်းသုံးသ ပ်မ (Men/Women ၈ timeline)</p>		<p>အမျိုးသား၊ အမျိုးသမီးများ</p>				<p>အမျိုးသား၊ အမျိုးသမီးများ၏တနေ့တာအလုပ် ချိန်နှင့်အားလပ်ချိန်များသုံးသပ် ချက်</p>
<p>အိမ်မက်ပြမြေပုံ ၉ (Dream Map)</p>		<p>ကျေးရွာစီထောက် အဖွဲ့ကျေးရွာလူထု</p>				<p>နောင်တချိန်ကျေးရွာတွင် ဖြစ်စေလိုသောအနာဂတ်မြင် ကွင်းများထည့်သွင်းရေးဆွဲခြင်း</p>
<p>ကျေးရွာသမိုင်းကြောင်း ၁၀ (village History)</p>		<p>ကျေးရွာစီထောက် အဖွဲ့ကျေးရွာလူထု</p>				<p>ကျေးရွာဖြစ်ပေါ်လာပုံ သမိုင်းကြောင်း</p>

ကျေးရွာ၏ အနာဂတ်ပုံရိပ် ကြီးမားစွာ ဖြစ်ပေါ်ရေးအတွက်

ပြန်လည် ဖန်တီးရန်... ကျေးရွာအုပ်စု အစီအစဉ်... ကျေးရွာ အစီအစဉ်... ရက်စွဲ ...

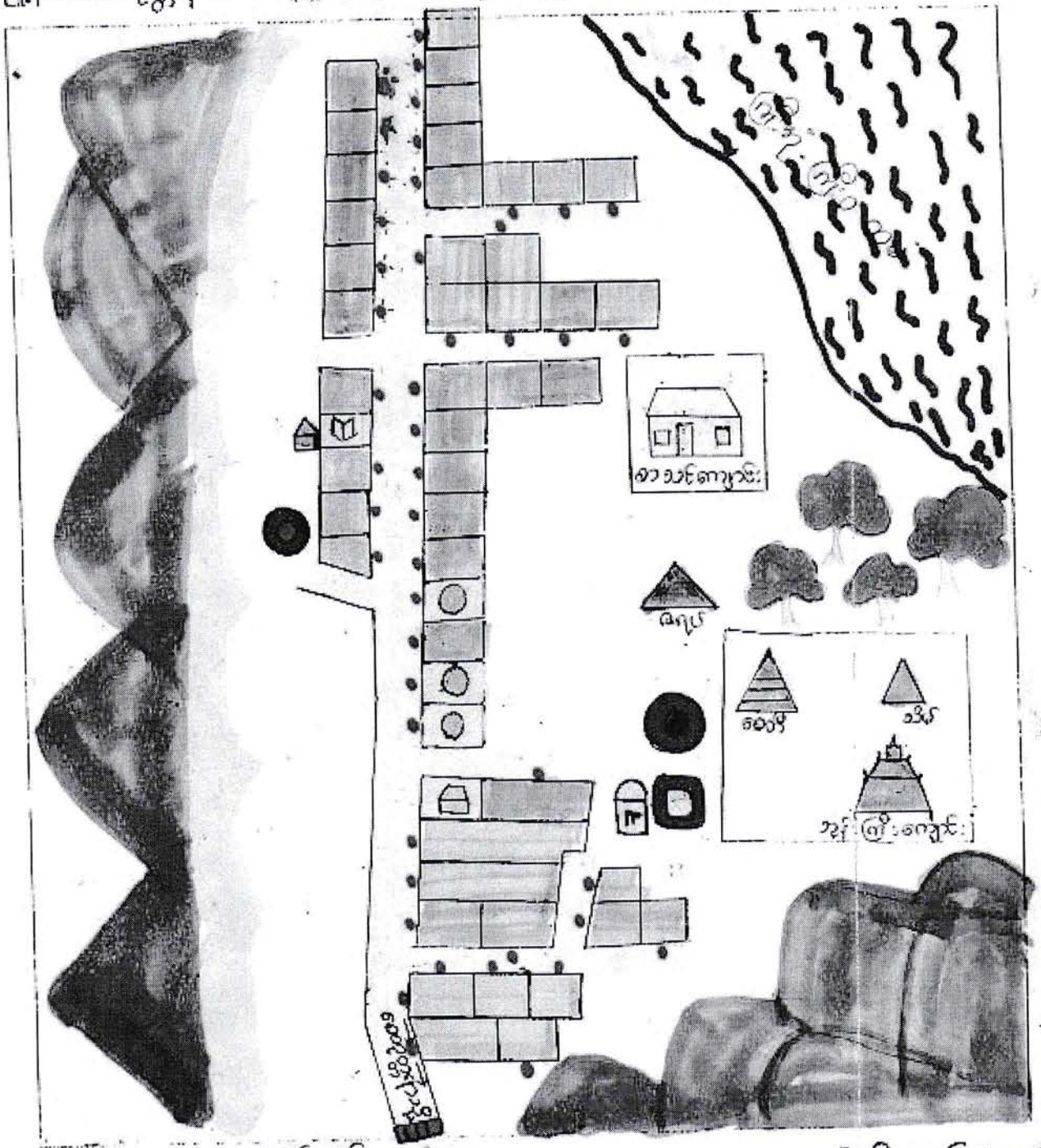

ရက်စွဲ

ကျေးရွာအုပ်စု (CF)

ပိတ်ဆို့ရေးအဖွဲ့ -
ကျေး - ဇေယျာဗို
... (၁၆) ...

- မြောင်း ကူးတံတား
- လှေကား လမ်း ကျောက်စင်းခြင်
- ကျောင်း
- စတုဂံ
- ဆိုလာဖီတိုင်
- ...

ပုတ်တမ်းတင်သူ

စေတနာတော်အဖြစ်ဖြင့် | အလယ်ပိုင်းအုပ်စု | အလယ်ပိုင်းကျေးရွာ | အနာဂတ်
ကိစ္စအတွက် ဖွဲ့စည်းပေးအပ်ခြင်း | သုံးသပ်ချက်။

ရက်စွဲ - ၁၆. ၁. ၂၀၁၆
ဆွေးနွေးချိန် - (၁:၃၀)နာရီ
နေရာ - ခန္တရာ (ရေပင်)

အလယ်ပိုင်းအုပ်စု | အလယ်ပိုင်းကျေးရွာတွင် (၁၆. ၁. ၂၀၁၆)
ရက်နေ့၊ ခန္တရာ (ရေပင်) တွင် အစည်းအဝေးကို ကျင်းပခဲ့သည်။
အလယ်ပိုင်းကျေးရွာ အနာဂတ်တွင် ဖွဲ့စည်းပေးအပ်ခြင်း၊ ရေပင်ဖြင့် ချက်များကို
ကိစ္စအတွက် ဖွဲ့စည်းပေးအပ်ခြင်း ဆွေးနွေးခဲ့ကြသည်။

အလယ်ပိုင်းကျေးရွာလူထုများ စာဖတ်ခွင့်၊ ဖွဲ့စည်းပေးအပ်ခြင်း၊ အစည်းအဝေးတွင်
ပါဝင်စေရန် ရည်ရွယ်ချက်ဖြင့်၊ ရေပင်ဖြင့် ချက်များမှာ ရွာလူထုအားလုံး
သို့ ရှင်းစေရန် စောင့်ဆိုင်းရမည်။

ရေပင်ဖြင့် စက်ရုံတွင်း (၂) တွင်း ဖွဲ့စည်းပေးခြင်း | ရွာလူထု၏ ကျန်းမာရေး
ပညာရေး | ဖွဲ့စည်းပေးခြင်း၊ အတွက် ဆက်သွယ်ရေး အစည်းအဝေးများ
ရွာချင်းဆက် ဖွဲ့စည်းပေးခြင်း၊ တာဝန်ဆောင်ခြင်း | ရွာလူထု အစည်း
အဝေးများ ဖွဲ့စည်းပေးခြင်း အစည်းအဝေး၏ နေရာအား ဆောင်ရွက်ပေးခြင်း |
ကျေးရွာလူထု၏ ကျန်းမာရေး၊ ရောဂါများ အတွက် ကိစ္စအတွက်များနှင့် ဆက်သွယ်
ရာတွင် အစည်းအဝေး၏ ဆိုလာဖို၊ ရေပင်ဖြင့် | ရွာလူထု၏ ကျန်းမာရေး
အတွက် စားစားအားစားပေးခြင်း | ရေပင်ဖြင့်အားဖြင့် ရေပင်ဖြင့် ချက်
ခွင့်ရရှိအတွက် ရေပင်ဖြင့် (ရေပင်၊ ရေပင်၊ ရေပင်) | ရွာတွင်းလမ်းများ
သွားလာရေး အစည်းအဝေး၏ အတွက် ရွာတွင်းလမ်းများ ဆက်သွယ်ခြင်း |
ဒီ ကျေးရွာတွင်း ဤလိုအပ်သောနေရာ များတွင် သွားလာရေး အစည်း
အဝေး၏ ရွာတွင်း လမ်းပန်းဆက်သွယ်ခြင်း သို့ ဖြစ်သည်။

ကျေးရွာ၏ သဘာဝသယံဇာတ အရင်းအမြစ်နှင့် လူမှုရေးပြုပြင်ရေး ဆွဲချက်

မြို့နယ် ... ကျေးရွာအုပ်စု ... ကျေးရွာ ... ရက်စွဲ ...

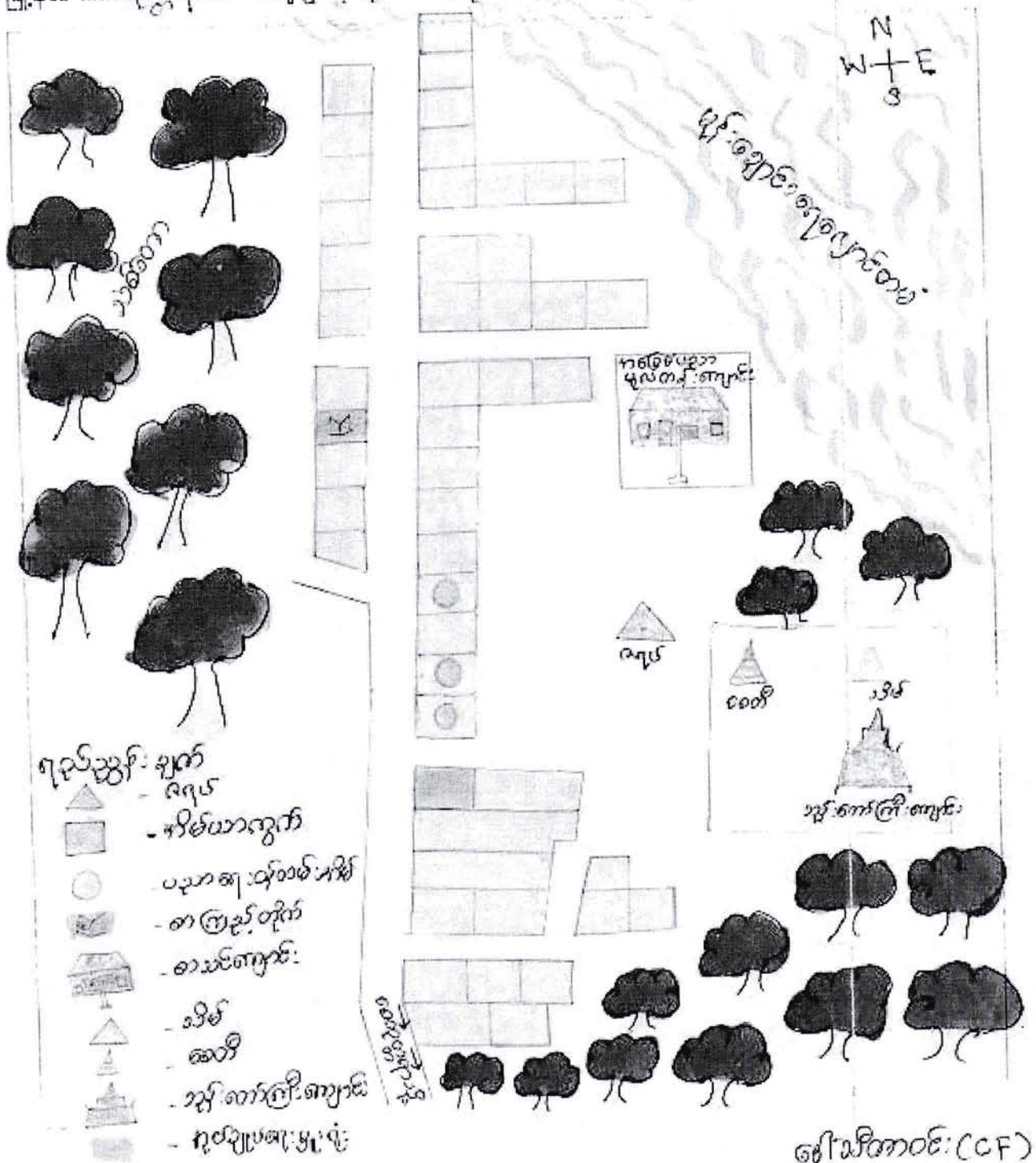

- ကျေးရွာ အထက
- ကျေးရွာ အထက
- ကျေးရွာ အထက
- ကျေးရွာ အထက
- ကျေးရွာ အထက
- ကျေးရွာ အထက
- ကျေးရွာ အထက
- ကျေးရွာ အထက
- ကျေးရွာ အထက
- ကျေးရွာ အထက

ပိတ်ဆွေးနွေးသူ -
 ကျား - (၁၅) ဦး
 မ - (၁၅) ဦး

စီမံကိန်း (CF)
 မှတ်တမ်းတင်သူ

စေတုတ္ထရာဇ်နိပါတ် ၊ နာလပင်ပုံအုပ်စု ၊ နာလပင်ပုံကျမ်းရှာ ၊ လူမှုရေး၊ အရေး
အကြောင်းအရာပုံ သုံးသပ်ချက် ။

ရက်စွဲ - ၁၆. ၁. ၂၀၁၆

နေရာ - ဓမ္မာရုံ (ဓမ္မာပုံ)

မကွေးတိုင်းဒေသကြီး ၊ စေတုတ္ထရာဇ်နိပါတ် ၊ နာလပင်ပုံအုပ်စု ၊
နာလပင်ပုံကျမ်းရှာတွင် နိမိတ် (၄၈) နိမိတ်ဖြင့် လူဦးရေမှာ
အမျိုးသား (၂၅) ဦး နှင့် အမျိုးသမီး (၈၆) ဦး ဖြစ်ပါသည်။
နာလပင်ပုံကျမ်းရှာတွင် သုံးစက် ဖြစ် ကျောင်း (၁၁) ကျောင်း ၊
သိမ် နှင့် စေတီ (၁၁) ဆူရှိပါသည်။ နာလပင်ပုံကျမ်းရှာကို နိမိတ်စာအုပ်စု
အားလုံးမှာ ဗုဒ္ဓဘာသာကို ကိုးကွယ်ကြပါသည်။ အဓိက အသက်
မွေးဖော်ကျောင်းမှာ ဗြဟ္မဗောင် ကျမ်းရှာမကြောင်း နှင့် ရှစ်က
စောင်း ယာ အလုပ်ကို လုပ်ကိုင် ကြသော စောင်း သူများ ဖြစ်ကြပြီး
မျိုးချောင်း ကျမ်းရှာစင် ဝန် ကြောင်း ကျမ်းရှာ မကြောင်း နှင့် ရှစ်
လုပ်ကိုင် စားသောက် စော သည် ယာ မြေ များမှာ ကျန်ရှိ ဖြစ်
သဖြင့် လုပ်ကိုင် စားသောက် ရန် လတ်ယာ မြေများ ပြုစော
စောကြောင်း တံငါသည် အလုပ်ဖြစ်သော အသက်မွေး ဝမ်းကျောင်း
ပြုလုပ် ကြပါသည်။ အများစု နေထိုင် စော နေ နိမိတ်များမှာ သစ်၊ ဝါ၊
နိမိတ်များ ဖြစ်ကြပါသည်။

စောဘက် သုံး ရေ ရရှိမှု

နာလပင်ပုံ ကျမ်းရှာတွင် စောဘက်သုံး ရေကို မျိုးချောင်းကျမ်း
ကျောင်းစာနှင့် ရရှိ ကြပါသည်။
နာလပင်ပုံ ကျမ်းရှာသည် သုံးရှင်း စောဘက်သုံး ရေ ရရှိ သဖြင့်
မျိုးဦး နှင့် မျိုးတွင်း အဓိ များတွင် ဝမ်းပျက် ၊ ဝမ်းပျော့ ရောဂါများ
ဖြစ်ပွား ဖြစ်ပွားပါသည်။ နေကြောင့် မတတ်နိုင်စော ကြောင်း ကျောင်း
ကျမ်းရှာ ရရှိရန် အတွက် စက်ကျောင်း တူးရန် ဆင်နွှဲ ပြုပါသည်။
စောဘက်သုံး ရေ အတွက် သုံးရှင်း စောဘက်သုံး ရေ ရရှိရန်

လမ်းပန်းဆက်သွယ်ရေး

ကလယ်ပုံကျေးရွာတွင် ဣတွင်းလမ်းမကြီး (၁၁)လမ်းသာရှိပြီး မိုးတွင်းကစီတွင် အချို့နေရာများ လမ်းချော်သဖြင့် သွားလာရခက်ခဲ ပါသည်။ စေတုတ္ထရာ ဖြန့်နှံ့ (၄) မိုင်ကျော် ကွာဝေးပြီး ဆက်သွယ် သွားလာရတာလမ်းမှာ ကုန်းလမ်း ၂ ရှုလမ်း (၂) လမ်း ရှိပါသည်။ မိုးတွင်းကစီတွင် ရေလမ်းကိုသာ အသုံးပြုပြီး ဆောင်းရာသီနှင့် ဇွန်ရာသီတွင် ကုန်းလမ်းကို အသုံးပြုကြသည်။ အောက်ပုံကျေးရွာနှင့် စေတုတ္ထရာဖို့ချို သွားလာလမ်းမှာ ကျောက်ခင်းလမ်းဖြစ်ပြီး ရာပိုက် စားသော ချောက် (၁)ခု နှင့် ချောင်းတစ်ချောင်းကြောင်း မိုးတွင်းကစီတွင် သွားလာရန် အုပါ။ တို့ကြောင့် မိုးတွင်းကစီ ကျေးရွာတွင် အရေးပေါ်ကိစ္စနှင့် အရေးပေါ်လူနာများရှိပါက ရေလမ်းဘက်မှ ပတ်ပြီး သွားရသဖြင့် အိုးရွာသဖြင့် အန္တရာယ်ရှိပါသည်။

ပညာရေး

ကလယ်ပုံကျေးရွာတွင် (အ.မ.က) ခွဲအောင်ကျောင်း (၁)ကျောင်း ရှိပါသည်။ ကလယ်ပုံ ကျေးရွာရှိ ကျောင်းသား၊ ကျောင်းသူများသည် ကလယ် တန်းကဆင့်ကို ကုန်စင်ကျေးရွာဖြစ်သော အောက်ပုံကျေးရွာနှင့် စေတုတ္ထရာ ဖြန့်နှံ့ ၄ မိုင် ၊ အထက်တန်းကဆင့်ကို စေတုတ္ထရာဖို့ချို (ကတက) သို့လည်း ကောင်း သွားရောက်ကာ ဆက်လက်ပညာသင်ယူကြပါသည်။ ကလယ်ပုံ ကျေးရွာတွင် အကြည်တိုက်ရှိသော်လည်း အရေးအတမ်းပတ်ရွာရာ ဝယ်ခွဲမှာ မဖြစ်သောကြောင့် ကပ်ပညာမယူသူတို့ နည်းပါးပါသည်။

ကျန်းမာရေး

အလယ်ပုံကျေးရွာတွင် ဆေးပေးဆိုးဖွဲ့ပါ။ ရွာလူထုမှ နေမကောင်း
မကျန်းမာလျှင် ကျေးရွာတွင် (၄) မိုင်ကျော်ကွာဝေးသော စေတုတ္ထရာမြို့
ဝယ်သို့ဆေးရုံသို့ သွားရောက် ကုသကြရသည်။ မိုးရာသီတွင် လမ်းဖျား
ဆက်သွယ်ရေး မကောင်းပါ။ ကုန်းလမ်းကို အသုံးပြု၍ မရသောကြောင့်
မိုးတမောက်မှ ကွေ့ပတ်၍ သွားကြရသည်။ ကျန်းမာရေးပျက်စီးမှုများအတွက်
အဆင်မဖြေပေပါ။ အလယ်ပုံကျေးရွာတွင် သန့်ရှင်းစောစောကံသုံးရ
ဖွဲ့သောကြောင့် ကျေးရွာတွင် ဝမ်းဗျက်၊ ဝမ်းဗျာကျက် များ ဖြစ်ပွား
ပြီပါသည်။ ထို့ကြောင့် သန့်ရှင်းစောစောကံသုံး
ရုံနှင့် လမ်းဖျားဆက်သွယ်ရေး အဆင်မဖြေချောစွာ မှာ ဖွဲ့ပေး
အသုံးအတွက် ဖွဲ့မဖြစ်လိုအပ်ပါသည်။

ဝေသာနာကန်ချုပ်

အလယ်ပုံကျေးရွာတွင် သန့်ရှင်းစောစောကံသုံးရ ဖွဲ့ခြင်း ၊
ရွာလူထု၏ ပညာရေး ၊ ကျန်းမာရေး ၊ လူမှုရေး ၊ မီးပွားရေး အတွက်
လမ်းဖျားဆက်သွယ်ရေး စက်ခံခြင်း ၊ စာဖြည့်တိုက်
ပြုစောင့်လည်း စာအုပ်ဖို့လင်စွာ ဖွဲ့ခြင်း ၊ စောကံသုံး ရသန့် ဖွဲ့ခြင်း ၊
စသည် ဝေသာနာများ ၊ အဆင်မဖြေမှုများကို ရှင်းဆင်း ကြံစော့ရေးပါသည်။

မကွေးတိုင်းဒေသကြီး၊ စောညွန့်ရာဇဝံ၊ ရာသီဥတုဌာန၊ ရာသီဥတုဌာန၊ ရာသီဥတုဌာန
ရာသီဥတုဌာန၊ ရာသီဥတုဌာန၊ ရာသီဥတုဌာန

ရက်စွဲ - ၀၆.၁.၂၀၁၆
ဆွေးနွေးချိန် - (၁)အင်္ဂါ
ရက်စွဲ - ဇန်နဝါရီ

ရာသီဥတုဌာန၊ ရာသီဥတုဌာန (၀၆.၁.၂၀၁၆)ရက်စွဲတွင်
ရာသီဥတုဌာန (ဇန်နဝါရီ) တွင် ရာသီဥတုဌာန၊ ရာသီဥတုဌာန၊ ရာသီဥတုဌာန
ရာသီဥတုဌာန၊ ရာသီဥတုဌာန၊ ရာသီဥတုဌာန

ရာသီဥတုဌာန၊ ရာသီဥတုဌာန (၃၀) သည် စောညွန့်ရာဇဝံ၊ ရာသီဥတုဌာန၊ ရာသီဥတုဌာန
စောညွန့်ရာဇဝံ၊ ရာသီဥတုဌာန၊ ရာသီဥတုဌာန၊ ရာသီဥတုဌာန၊ ရာသီဥတုဌာန
ရာသီဥတုဌာန၊ ရာသီဥတုဌာန၊ ရာသီဥတုဌာန၊ ရာသီဥတုဌာန၊ ရာသီဥတုဌာန
ရာသီဥတုဌာန၊ ရာသီဥတုဌာန၊ ရာသီဥတုဌာန၊ ရာသီဥတုဌာန၊ ရာသီဥတုဌာန

ရာသီဥတုဌာန၊ ရာသီဥတုဌာန (၄၇) သည် စောညွန့်ရာဇဝံ၊ ရာသီဥတုဌာန၊ ရာသီဥတုဌာန
ရာသီဥတုဌာန၊ ရာသီဥတုဌာန၊ ရာသီဥတုဌာန၊ ရာသီဥတုဌာန၊ ရာသီဥတုဌာန
ရာသီဥတုဌာန၊ ရာသီဥတုဌာန၊ ရာသီဥတုဌာန၊ ရာသီဥတုဌာန၊ ရာသီဥတုဌာန

ရာသီဥတုဌာန၊ ရာသီဥတုဌာန (၄၇) သည် စောညွန့်ရာဇဝံ၊ ရာသီဥတုဌာန၊ ရာသီဥတုဌာန
ရာသီဥတုဌာန၊ ရာသီဥတုဌာန၊ ရာသီဥတုဌာန၊ ရာသီဥတုဌာန၊ ရာသီဥတုဌာန
ရာသီဥတုဌာန၊ ရာသီဥတုဌာန၊ ရာသီဥတုဌာန၊ ရာသီဥတုဌာန၊ ရာသီဥတုဌာန

နာလယ်ပုံကျေးရွာသည် ဆီကင်းကျွတ် ၊ တန်ဆောင်မုန်းလများတွင်
 ဝင်ငွေ ကများ ဆုံး ရှိကြပြီး ကဆုန် ၊ နယုန် ၊ ဝါဆို ၊ ဝါခေါင် ၊ စက်သလင်း
 ဖြာဆိုလများ သည် ဝင်ငွေ အနည်းဆုံးလများဖြစ်သည်။ တဖို့တွင် ၊ ကစပါး
 လများသည် ဝင်ငွေ နှင့် ထွက်ငွေ ညီမျှပြီး ကဆုန်၊ နယုန် ၊ ဝါဆို ၊ ဝါခေါင် ၊
 စက်သလင်း ၊ ဖြာဆိုလများသည် ဝင်ငွေ နည်းပြီး ထွက်ငွေများပါသည်။

ရာသီဥတုကဏ္ဍ အနေမှာ နယုန် ၊ ဝါဆို ၊ ဝါခေါင် ၊ စက်သလင်း ၊ သီတင်းကျွတ်
 လများတွင် မိုးများ ရွာညွှန်း၍ တန်ဆောင်မုန်း ၊ နတ်တော် ၊ ဖြာဆို ၊ တဖို့တွင်
 လများတွင် နည်းကျပြီး နည်းနား ဖြစ်ပါသည်။

ရာသီဥတုကဏ္ဍမှာ ကဆုန်တွင် တန်ခူးလတွင် သင်္ကြန်ပွဲ ၊ ဝါဆိုလတွင်
 ဝါဆို သင်္ကြန်ပွဲ ၊ ဆီကင်းကျွတ်လတွင် မီးထွန်းပွဲ ၊ တန်ဆောင်မုန်းလတွင်
 ကဆုန်ပွဲ နှင့် တစပါးလတွင် သရားပွဲများ ပြုကြားသည့်ပွဲများ ပုံဖော်ရုံခါ
 ပြုပါသည်။

နာလယ်ပုံကျေးရွာသည် မိုးတမံမရရှိသောဘက်သို့ရပြီး ကစပါး၊
 တန်ခူးလများတွင် ရေမသန့်ရှင်း ဖြစ်ကြောင်း မိုးရေပါများ ဖြစ်ပေမည်ဖြစ်ပါသည်။
 ထို့ကြောင့် နာလယ်ပုံကျေးရွာ သို့ရှင်းသော သောက်သုံးရေ အဓိက
 ရရှိကပ်ပါသည်။ နယုန်လတွင် မျက်စိနာခြင်း ၊ ဝက်သက်များပေါက်ခြင်းတို့ ဖြစ်
 တတ်ပါသည်။

ဦးဆောင်ဆွေးနွေးသူ - ဦးဝင်းအောင် ၊ ဒေါ်အိအိမျိုး ၊ ဒေါ်နှင်းနှင်းစိုင်း

ပါဝင်ဆွေးနွေးသူ - ကျား (၁၃) ဦး

မ (၂၄) ဦး

ကျေးရွာနှင့် အဖွဲ့အစည်းများ ချိတ်ဆက်မှုပြမြေပုံ

ခက်ဆုံးကျေးရွာ

ရက်စွဲ ၁၆.၁.၂၀၁၆

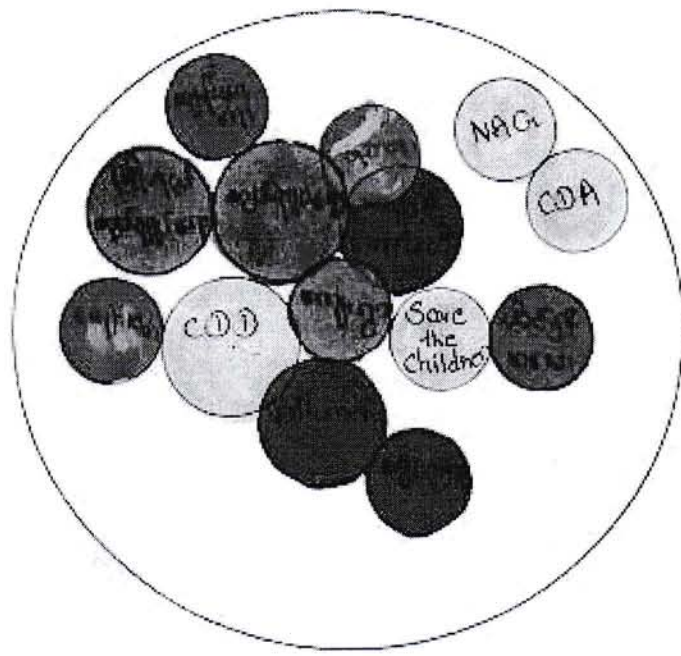

- | | |
|------------------------|-----------------------|
| ● မြို့နယ်အုပ်ချုပ်ရေး | ● ကျေးရွာအုပ်ချုပ်ရေး |
| ● ကျေးရွာအစည်း | ● ကျေးရွာ |
| ● ကျေးဇာတိဦးစီး | ● စတူဒီယို |
| ● CDD | ● အိမ်ထောင်ရေး |
| ● NAG | ● ကျောက်အေးတော် |
| ● CDA | ● ပညာရေး |

မအော့တိုင်ဒေသကြီး ၊ ရောဂါပျံ့နှံ့ ဖြန့်ချိမှု ၊ အလယ်ပိုင်းအုပ်စု ၊ အလယ်ပိုင်းကျေးရွာ
ကျေးရွာနှင့် အဖွဲ့အစည်းများ ချိတ်ဆက်မှု ၉၆၆ ပုံအား သုံးသပ်ချက်။

ရက်စွဲ - ၁၆.၀.၂၀၁၆
ဆွေးနွေးချိန် - (၁၁)နာရီ
နေရာ - မန္တလေး

အလယ်ပိုင်းအုပ်စု ၊ အလယ်ပိုင်းကျေးရွာတွင် (၁၆.၀.၂၀၁၆) ရက်နေ့တွင်
အလယ်ပိုင်းကျေးရွာရှိ (မန္တလေး) တွင် အစည်းအဝေးကို ကျင်းပခဲ့သည်။
အလယ်ပိုင်းကျေးရွာနှင့် ကျေးရွာရှိ အဖွဲ့အစည်းများ ချိတ်ဆက်မှုကို ကျေးရွာများနှင့်
အဖွဲ့အစည်းဆွေးနွေးခဲ့ပါသည်။

အလယ်ပိုင်းကျေးရွာနှင့် ချိတ်ဆက်မှုရှိသော အဖွဲ့အစည်းများမှာ

- ၁) စာသင်ကျောင်းကော်မတီ
- ၂) Save the Children
- ၃) ဂေါ်ဖက်အဖွဲ့
- ၄) CDA အဖွဲ့
- ၅) အုပ်ချုပ်ရေးအဖွဲ့
- ၆) မန္တလေးမြို့အဖွဲ့
- ၇) မိမိနှင့်
- ကလေးအဖွဲ့
- ၈) ပညာရေးဌာန
- ၉) ကျန်းမာရေးဌာန
- ၁၀) မြို့အယ်အုပ်ချုပ်ရေးအဖွဲ့
- ၁၁) ကျေးလက်ဒေသဖွံ့ဖြိုးတိုးတက်ရေးအဖွဲ့
- ၁၂) NAG
- ၁၃) CDA စာသင် အဖွဲ့အစည်းများ ဖြစ်ကြသည်။

ကျေးရွာနှင့် ဝိသေ့သက်ဆိုင်မှု
အများဆုံး အဖွဲ့အစည်းများမှာ ကျေးရွာ ဂေါ်ဖက်အဖွဲ့ ၊ CDA အဖွဲ့ ၊ ကျေးရွာ
အုပ်ချုပ်ရေးအဖွဲ့ ၊ စာသင်ကျောင်းကော်မတီ ၊ Save the Children အဖွဲ့ ၊
တို့ ဖြစ်ပြီး ကျန်ရှိသော အဖွဲ့အစည်းများမှာလည်း ကျေးရွာ၏ ဖွံ့ဖြိုးရေး
ကို ကျေးရွာများနှင့် ပူးပေါင်းဆောင်ရွက်ပေးပါသည်။

ဦးဆောင်ဆွေးနွေးသူ - ဦးဝင်းစောစော ၊ ဇော်စိန်စိန်
ပါဝင်ဆွေးနွေးသူ - ကျား (၁၃) ဦး ၊ မ (၂၄) ဦး

အမျိုးသမီး/အမျိုးသား တစ်နေ့တာ

အလယ်ပိုင်းကျေးရွာ

အုပ်စုအမည်

ရက်စွဲ ၂၀၂၁.၁၁.၂၆

အချိန်	အမျိုးသမီး တစ်နေ့တာ လုပ်ဆောင်ချက်
၁:၀၀	အိပ်စက်စာနားယူ
၂:၀၀	အိပ်စက်စာနားယူ
၃:၀၀	အိပ်စက်စာနားယူ
၄:၀၀	အိပ်စက်စာနားယူ
၅:၀၀	ဆွမ်းချက် ၊ ဘုရားရှင်ဆွဲ
၆:၀၀	မိသားစုထမင်းကျွေး
၇:၀၀	ကျခပ် ၊ ထမင်းစား
၈:၀၀	နေ့လုပ်စာချက်
၉:၀၀	ကလေး ၈၀ ယောက် ဝှံ့လုပ်
၁၀:၀၀	ကြွေးစာကျွေး ၊ အဝတ်လျှော်
၁၁:၀၀	အိမ်သန့်ရှင်းရေး
၁၂:၀၀	မိသားစုထမင်းစား
၁၃:၀၀	အိပ်စက်စာနားယူ
၁၄:၀၀	အိပ်စက်စာနားယူ
၁၅:၀၀	ညနေကျခပ် ၊ မီးဖိုချောင်စင်
၁၆:၀၀	ညနေကျခပ် ၊ မီးဖိုချောင်စင်
၁၇:၀၀	ကျချိန်
၁၈:၀၀	ထမင်းစား
၁၉:၀၀	TV ကြည့် ၊ မိသားစုစကားပြော
၂၀:၀၀	TV ကြည့် ၊ မုန့်ပြော
၂၁:၀၀	အိပ်စက်စာနားယူ
၂၂:၀၀	အိပ်စက်စာနားယူ
၂၃:၀၀	အိပ်စက်စာနားယူ
၂၄:၀၀	အိပ်စက်စာနားယူ

အချိန်	အမျိုးသား တစ်နေ့တာ လုပ်ဆောင်ချက်
၁:၀၀	အိပ်စက်စာနားယူ
၂:၀၀	အိပ်စက်စာနားယူ
၃:၀၀	အိပ်စက်စာနားယူ
၄:၀၀	အိပ်စက်စာနားယူ
၅:၀၀	ပိုက်ရှပ် (ငါးဖမ်း ပိုက်)
၆:၀၀	ပိုက်ရှပ် (ငါးဖမ်း ပိုက်)
၇:၀၀	ပိုက်ရှပ် (ငါးဖမ်း ပိုက်)
၈:၀၀	အိမ်ဖြူရောင် ၊ ထမင်းစား
၉:၀၀	စာနားယူ
၁၀:၀၀	ကျချိန်
၁၁:၀၀	အိမ်ရှေ့ကိစ္စလုပ်
၁၂:၀၀	နေ့လုပ်စာစား
၁၃:၀၀	ပိုက်ကောင်ထွက် (ငါးဖမ်း)
၁၄:၀၀	ပိုက်ကောင်ထွက်
၁၅:၀၀	ပိုက်ကောင်ထွက်
၁၆:၀၀	ပိုက်ကောင်ထွက်
၁၇:၀၀	ပိုက်ကောင်ထွက်
၁၈:၀၀	ပိုက်ကောင်ထွက်
၁၉:၀၀	အိမ်ဖြူရောင် ၊ ထမင်းစား
၂၀:၀၀	TV ကြည့်
၂၁:၀၀	မိသားစုစကားပြော
၂၂:၀၀	အိပ်စက်စာနားယူ
၂၃:၀၀	အိပ်စက်စာနားယူ
၂၄:၀၀	အိပ်စက်စာနားယူ

မှတ်တမ်းတင်သူ
 ဒေါ်ခင်စိန် Mon

မကွေးတိုင်းဒေသကြီး ၊ စော့ညွှန်မှုဦးစီးဌာန ၊ အလယ်ပုံကျေးရွာအုပ်စု ၊ အလယ်ပုံကျေးရွာ
အမျိုးသား ၊ အမျိုးသမီး တစ်နေ့တာလုပ်ဆောင်ချက်စာစာ ၊ သုံးသပ်ချက်။

ရက်စွဲ - ၁၆. ၁. ၂၀၁၆

ဆွေးနွေးချိန် - (၁) နာရီ

နေရာ - ဧရာဝတီ

အလယ်ပုံကျေးရွာအုပ်စု ၊ အလယ်ပုံကျေးရွာတွင် (၁၆.၁.၂၀၁၆) ရက်နေ့တွင်
အစည်းအဝေးကို စတင်ကျင်းပခဲ့သည်။ အလယ်ပုံကျေးရွာရှိ အမျိုးသား ၊ အမျိုးသမီးများ
၏ တစ်နေ့တာ လုပ်ဆောင်ချက်များကို အဖြေအလျှင်ဆွေးနွေးခဲ့ကြပါသည်။

အလယ်ပုံကျေးရွာရှိ အမျိုးသားများသည် နံနက် (၅) နာရီတွင် အိပ်ပာမာ
ဝေရှင် ငါးဖမ်း ၊ ငါးထောင်ပိုင်များကို ရုတ်သိမ်းပြီး မနက်(၈)နာရီမှ အိမ်ပြန်ရောက်ကာ
မနက်စာထမ်းစားပြီးနောက် အနားယူကြသည်။ ထို့နောက် အိမ်ထွက်ခွဲများ ၊ မိသားစုကိစ္စ
များကို လုပ်ကိုင်ပြီး ဧည့်သည် (၁၂) နာရီအချိန်တွင် နေ့လည်စာစားကြ
သည်။ နေ့လည် (၁) နာရီတွင် ငါးပိုင်တောင်ထွက်ကြပြီး ၂ (၂) နာရီတွင် အိမ်
ပြန်ရောက်ကာ ညစာထမ်းစားသည်။ ထို့နောက် တိပို့ကြည့်ရင်း မိသားစုဝေးဝေးဝိုင်းဖွဲ့
ပြီး ၃ (၁၀) နာရီတွင် အိပ်ပာမာဝေရှင် အိပ်ဆက်အနားယူကြသည်။

အလယ်ပုံကျေးရွာရှိ အမျိုးသမီးများသည် နံနက် (၅) နာရီတွင်
အိပ်ပာမာဝေရှင် ၊ အနားယူခြင်း ၊ ဆွမ်းချက်ခြင်း တို့ကို ပြုလုပ်ကြသည်။
မနက် (၆) နာရီတွင် မိသားစုများအား မနက်စာထမ်းကျွေးပြီး ဧည့်သည်များသည်
ထို့နောက် ထင်းစွဲပြီး နေ့လည်စာချက်ပြုတ်ကြသည်။ အဝတ်လျှော်ခြင်း ၊ ကြက်စာ
ကျွေးခြင်းနှင့် ကလေးဝေယျာဝစ္စများကို ပြုလုပ်ပြီး အိမ်၏ သန့်ရှင်းရေးများကိုပါ
ပြုလုပ်ကြသည်။ နံနက် (၁၂) နာရီတွင် နေ့လည်စာ ထမ်းစားကြပြီး အိပ်ဆက်
အနားယူကြသည်။ ညနေ (၃) နာရီတွင် ဧည့်သည် ၊ ညစာထမ်းချက်ခြင်းတို့ကို
ပြုလုပ်ပြီး ညနေ (၅) နာရီတွင် ဧည့်သည် (၆) နာရီတွင် ညစာထမ်းစား
ပြီးနောက် မိသားစုဝေးဝေးဝိုင်းဖွဲ့ခြင်းတို့ကို ပြုလုပ်ပြီး

ကလပ်ပုံကျေးလွှာ၌ အမျိုးသားများသည် တံငါကလပ်ကို အဓိက
 လုပ်ကိုင် (၇) ဖြစ်၊ ငါးပိုက်စောင်ခြင်း၊ ငါးပိုက်ဂျတ်ခြင်း ၊ ရှည်လာစေဘဲ
 ငါးများ ကို ဖြန့်လှုပ်ချောင်းချခြင်းဖြင့် ဖိတ်ဆုမ်း ဆားဝတ်ချေရေကို ဖြေရှင်း
 ပြုစုသည်။ ကလပ်ပုံကျေးလွှာ၌ အမျိုးသမီးများမှာ အမျိုးသားများ ၏ ဌာန
 ဂုဏ်တော် ထိတွေ့ကိုသာ မှီခို ဆားဘောက်ဂုဏ်၊ အမျိုးသမီးများ၏ ထိတွေ့မှာ
 အလွန်နည်းပါးပါသည်။ ထို့ကြောင့် အမျိုးသမီးများ တဖက်တစ်လမ်းမှ နေထိုင်
 ထိတွေ့ပြုစုရန် ကလပ်ကိုင် အဖွဲ့၊ ကလပ်များ အလွန်လိုအပ်ပါသည်။

ဦးဆောင်ဆွေးနွေးသူ - ဒေါ်အိအိမျှော် ၊ ဒေါ်နှင်းနှင်းစိုင်း ၊ ဦးဝင်းဆောင်
 ဝါထံ ဆွေးနွေးသူ - ကျား (၁၃) ဦး ၊ မ (၂၄) ဦး

ပင့်ကူအိမ် သုံးသပ်ခြင်း (Cobweb)

အမျိုးသမီး အဖွဲ့ / အမျိုးသား အဖွဲ့

စာဖတ်ပုံကျေးဇူး

ရက်စွဲ ၁၆.၁.၂၀၁၆

အလုပ်အကိုင်

အခွင့်အလမ်း

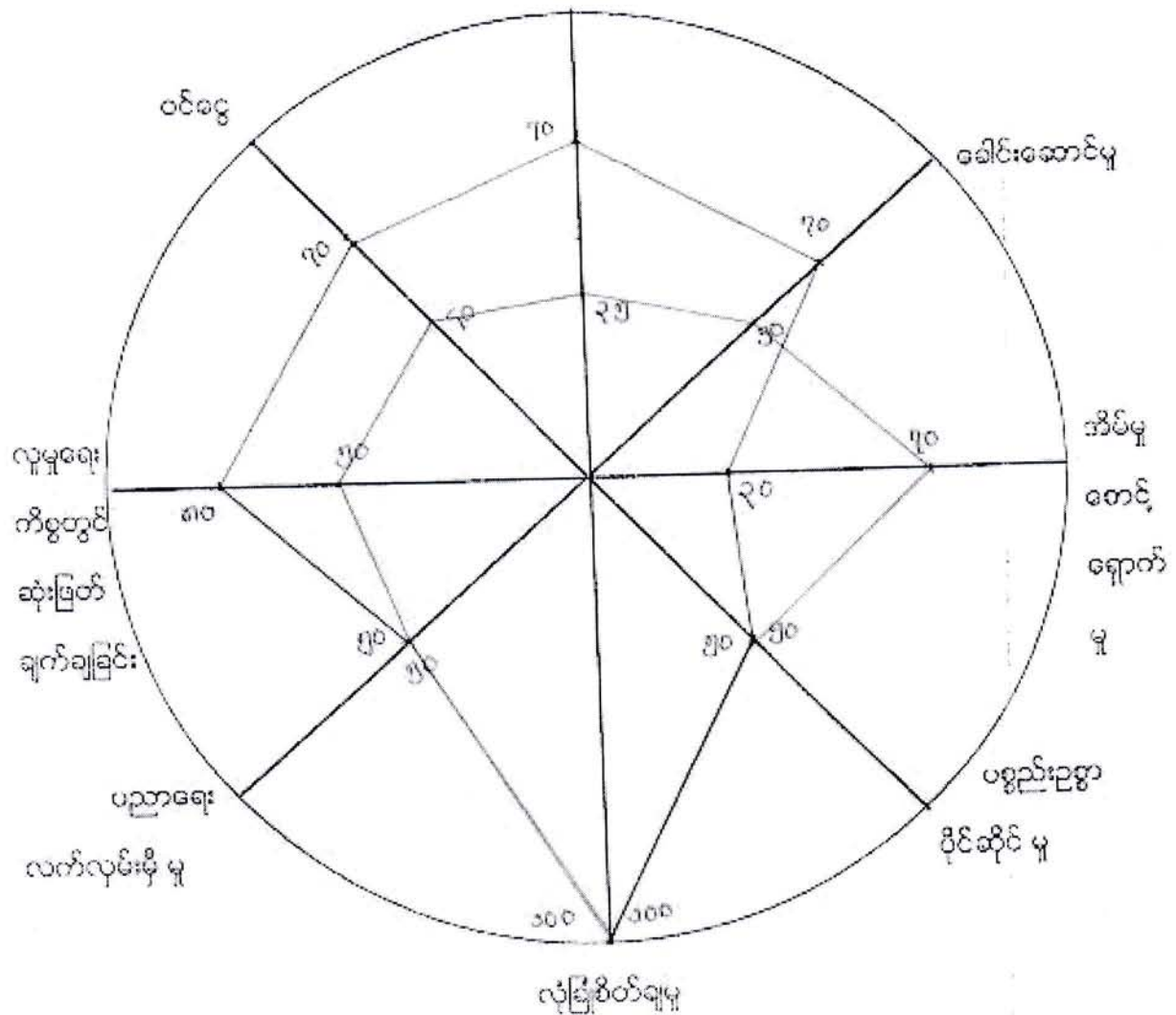

ဦးဆောင်ဆွေးနွေးသူ - စာအုပ်အိမ်၊ စာအုပ်အိမ်၊ စာအုပ်အိမ်
 ပါဝင်ဆွေးနွေးသူ - ကျား (၁၃)ဦး
 မ (၂၄)ဦး

■ အမျိုးသား
 ■ အမျိုးသမီး
 ရက်စွဲ ၀၆.၀၆.၁၆

ကိုမိစ္ဆာကိစ္စများဖြစ်သော ထမင်းချက်၊ ကဝတ်လျှော်၊ နှိပ်ဖျော့ရှင်းစားခြင်း၊ ကလေး
ဆယျာဝတ္ထုများကို ကိစ္စကဆောင်ရွက်ရသဖြင့် (၇၀) % ဖြစ်ပါသည်။

(၄) ပစ္စည်းဥစ္စာပိုင်ဆိုင်မှု

ပစ္စည်းဥစ္စာပိုင်ဆိုင်မှုကား ဆွေးနွေးရာတွင် မြန်မာ့စေ့တိုးတမ်းအဆင့်အဟု
လက်ခံမှု အရ အမျိုးသား၊ အမျိုးသမီး တစ်ဦးပိုင်ဆိုင်သဖြင့် အမျိုးသား (၅၀) %
အမျိုးသမီး (၅၀) % ဖြစ်သည်။

(၅) လုံခြုံစိတ်ချမှု

လုံခြုံစိတ်ချမှုကား ဆွေးနွေးရာတွင် အလယ်ပုံရွာတွင် အမျိုးသားများနှင့်
အမျိုးသမီးများအားလုံးသည် (၁၀၀) % ဖြစ်ပါသည်။

(၆) ပညာရေးလက်လှမ်းမီမှု

ပညာရေးလက်လှမ်းမီမှုကား ဆွေးနွေးရာတွင် အလယ်ပုံရွာတွင်
အမျိုးသားများနှင့် အမျိုးသမီးများသည် (၅၀) % အထိသာ ပညာသင်ကြားခွင့်
ရရှိကြသည်။ အကြောင်းမှာ အလယ်ပုံရွာတွင် မူလတန်းကျောင်းသာ ဖြစ်ပြီး
အလယ်တန်းအဆင့်နှင့် အထက်တန်းအဆင့်အား ကျားရွာတွင် (၄) မိုင် ကွာဝေး
သည့် စေတီတော်ရာရွာ (အ.ထ.က) သို့ သွားရောက်သင်ကြားရသဖြင့် အဆင်မပြေသော
မိသားစုများအဖို့ ငွေကြေးကြေးကားအဆင်မပြေသဖြင့် မူလတန်းအဆင့်နှင့်သာ
ကျောင်းသွက်ကြရသောကြောင့် ဖြစ်ပါသည်။

(၇) လူမှုရေးကိစ္စတွင် ဆုံးဖြတ်ချက်ချခြင်း

လူမှုရေးကိစ္စတွင် ဆုံးဖြတ်ချက်ချခြင်း ကိစ္စကဆောင်ရွက်ရာတွင် ရှေးယခင်က
အမျိုးသားများသည် လူမှုရေးကိစ္စများတွင် ကိစ္စကဆုံးဖြတ်ချက်ချပေးခဲ့သဖြင့် (၈၀) %
ဖြစ်ပြီး အမျိုးသမီးများသည် ကျားပြုသော ကိစ္စများတွင် ဆုံးဖြတ်ချက်ချသော
အခါ အထိ မရှိသဖြင့် (၅၀) % ဖြစ်ပါသည်။

(၈) ဝင်ငွေ

ကလယ်ပုံကျေးရွာရှိ ကမ္ပိုင်းဘား၊ ကမ္ပိုင်းသမီးများ၏ ဝင်ငွေများကား ဆွေးနွေးရာ
တွင် ကမ္ပိုင်းဘားများသည် (၇၀) % ဤတို့ ကမ္ပိုင်းသမီးများမှာ (၄၀) % သာ
ရှိပါသည်။ ကျေးရွာရှိ ကမ္ပိုင်းဘားများနှင့် ကမ္ပိုင်းသမီးများသည် ဤဇယားက
ရှိခဲ့သော လယ်၊ ယာ၊ ကိုင်းကျွန်းခြေများသည် များတစ်ကြောင်း ရှေးစံဖြင့်ပင်
ကမ္ပိုင်းဘားများမှာ စတင်သူကဝမှ စတင်သည်အထိ ကျေးဇူးဖြင့် (၁၅) ဖြစ်
ကမ္ပိုင်းသမီးများမှာ ကမ္ပိုင်းဘားများ၏ ဝင်ငွေကား မှီခို၍ စားသောက်ရသဖြင့်
ကမ္ပိုင်းသမီးများ၏ ဝင်ငွေမှာ နည်းပါးပါသည်။ ထို့ကြောင့် ကမ္ပိုင်းသမီးများကား
ချေစဉ် ဝင်ငွေရရှိစေမည်။ ကလယ်အကျိုးအစွမ်းအလမ်းများ ရရှိရန် လိုအပ်ပါသည်။

ဥစ္စာနေအဆင့် ခွဲခြားမှု စံနမူနာပုံစံ

မြို့နယ် စစ်ကွဲကြွရာ..... ကျေးရွာအုပ်စု အ.ပ.ပ.ပ.ပ.ပ. ကျေးရွာ အ.ပ.ပ.ပ.ပ.ပ. ရက်စွဲ ...၁၆...၁... ၂၀၁၆

အကြောင်းအရာ	ရမ်းသာ	အလယ်အလတ်	နွမ်းပါး
နေထိုင်အခြေအနေ	ပျဉ်ထောင် အိမ်	၁၁၆ ဝါး အိမ်၊ လွှာစာရံ	ဝါး အိမ်
စက်ပစ္စည်းပိုင်ဆိုင်မှု	စက်ပြေ၊ သုံးဘီး၊ ဖျား၊ ဆိုင်ကယ်၊ ကား	စက်ပြေ၊ ဖျား၊ ဆိုင်ကယ်	လက်ပြေ
လယ်ယာမြေပိုင်ဆိုင်မှု	(၅) ဧက	(၅) ဧက	(၁) ဧက
ကျွဲ၊ နွား ပိုင်ဆိုင်မှု	နွား ၁၃၆ ဆိတ် ၁၃၆	နွား ၁၃၆ ဖျား - (၄) အိမ် ဆိုင်ကား - (၁၁) အိမ် ကျွဲ ၁၃၆ ဖျား - (၁၆) အိမ်	ဖျား
တန်ပျမ်းပျံပင်ငွေ	(၅၀၀) သိန်း	(၂၀၀) သိန်း	(၁၀၀) သိန်း
စားနပ်ရိက္ခာမူလုံမှု	နှစ်ပတ်လခွဲ	(၆) လစာ	လက် (၂) ပတ်စာ
စုစုပေါင်းအိမ်ထောင်စု	၁	၃၁	၁၅

ဦးဆောင်ဆွေးနွေးသူ - ဦးဝင်းကောင်း၊ ဇော်အိအိမွန်၊ ဒေါ်နှင်းနှင်းစိုင်း

ပါဝင်ဆွေးနွေးသူ - ကျား (၁၃) ဦး

မ (၂၄) ဦး

စဉ်	ချမ်းသာ	အလယ်အလတ်	နွမ်းပါး
၁	ဦးသိန်းဝင်း	ဦးစိန်မင်းဌေး	ဒေါ်ခင်ခင်
၂	ဦးမင်းစိုး	ဦးစန်းလင်း	ဒေါ်ခင်သိန်း
၃		ဦးစစ်မောင်သန်း	ဒေါ်လှိုင်
၄		ဦးသုခ	ဒေါ်လှိုင်
၅		ဦးသီဟ	ဦးအောင်သန်းကြီး
၆		ဦးဝဏ္ဏ	ဒေါ်သီတာ
၇		ဦးတင်ထွန်း	ဒေါ်ထွေးခင်
၈		ဦးသိန်းဆွေ	ဦးကြီးမောင်
၉		ဦးဌေးလွင်	ဒေါ်သိန်းရှင်
၁၀		ဦးအောင်ကိုလတ်	ဦးသန်းအောင်
၁၁		ဒေါ်လှစိုင်း	ဦးကျော်ထူး
၁၂		ဦးစစ်မောင်ဌေး	ဦးအောင်ဆန်း
၁၃		ဦးနေအောင်	
၁၄		ဦးစိုးရွှေ	
၁၅		ဦးမျိုးနိုင်	
၁၆		ဦးကံထူး	
၁၇		ဦးဥဒါဝင်း	
၁၈		ဦးသိန်းလွင်	
၁၉		ဦးကြာရီ	
၂၀		ဦးအောင်သန်းလေး	
၂၁		ဦးအောင်မျိုးခင်	

ပုဂ္ဂိုလ်များ အားဖြင့် ဦးစွာဖြင့် စံနှုန်းပုံစံ ၁၃: ၁၁၀၀ ချက်။

ရက်စွဲ - ၁၆ . ၁ . ၂၀၀၅
ရက်စွဲ - ၁၆၀၅

စေတနာ့အဖွဲ့အစည်း၊ အလယ်ပုံအရပ်ရပ်၊ အလယ်ပုံအဖွဲ့အစည်းတွင်
ပုဂ္ဂိုလ်များ အားဖြင့် ဦးစွာဖြင့် စံနှုန်းပုံစံ ၁၃ (ဆင်းရဲ) နှစ်ပါး၊ အလယ်အလတ်၊
ချမ်းသာယူ၍ အဆင့် (၃) ဆင့် ဤဖွဲ့စည်းပုံစံ ချမ်းသာသော အိမ်ထောင်စုမှာ
၁) ၃၀၀၀ ၊ အလယ်အလတ် အိမ်ထောင်စု (၃၀၀) ၃၀၀၀ နှစ် နှစ်ပါးသော အိမ်
ထောင်စု (၁၅၀) ၃၀၀၀ နှစ် ဤဖွဲ့စည်းပုံစံပါသည်။

ချမ်းသာသော ဖိစီးမှုများ ရှိနေသော အိမ်ထောင်စုများ ပျက်စီးမှုများ ဖြစ်ပေါ်
ကား ၊ သုံးစွဲ ၊ ဆိုင်ကယ် ၊ စက်ပစ္စည်း နှင့် ဖုန်းတို့ကို ပိုင်ဆိုင်ကြသည်။
လယ်ယာ မြေမှာ (၅) ဧက ၊ ကျွဲ၊ နွား ပိုင်ဆိုင်မှုမှာ နွား ၃၀၀ ၊ ဆိတ်အုပ်တို့
ပိုင်ဆိုင် ဖြစ် ၊ တစ်နှစ် ပျမ်းမျှထွက်နှုန်း သိန်း (၅၀) ကျော် ခန့် ရှိပါသည်။
စားနပ်ရိက္ခာမှာ နှစ်ပတ်လည်စာ ဖူလုံ ပါသည်။ အလယ်အလတ် ဖိစီးမှုမှာ
များ ၊ စားနပ်ရိက္ခာမှာ အိမ်ထောင်စု အိမ် ၊ လွှာထုတ်အိမ်တို့ ဖြစ်ပေါ်
ထက်ပျက် ၊ ဆိုင်ကယ် ၊ ဖုန်းတို့ကို ပိုင်ဆိုင် ကြသည်။ လယ်ယာမြေ (၅) ဧကခန့်
နှင့် နွား ၃၀၀ ခန့်ရှိသော အိမ် (၄) အိမ် ၊ ဆိုင်ကယ် ဖြစ်သော အိမ် (၁၁) အိမ် ၊
ကျွဲ၊ နွား စရှိသော အိမ်မှာ (၁၆) အိမ် ဖြစ်ပါသည်။ တစ်နှစ်ပျမ်းမျှထွက်နှုန်းမှာ
သိန်း (၂၀) ခန့် ဖြစ်ပြီး စားနပ်ရိက္ခာမှာ (၆) လစာ ဖူလုံ ကြပါသည်။
နှစ်ပါးသော ဖိစီးမှုများ ရှိနေသော အိမ်များမှာ ဝါးအိမ်များ ဖြစ်ကြပြီး
လက်ပျက် များ ပိုင်ဆိုင်ကြသည်။ လယ်ယာမြေ (၁) ဧက ခန့် ရှိသော်လည်း
ကျွဲ ၊ နွား မရှိကြပါ။ တစ်နှစ်ပျမ်းမျှထွက်နှုန်း (၁၀) သိန်း ခန့် ဖြစ်ပြီး စားနပ်ရိက္ခာ
မှာ ရက် (၂) ပတ်စာသာ ဖူလုံ ကြပါသည်။ ထိုအဖွဲ့အစည်းမှာ တစ်နှစ်လုံး
ပျက်စီးစားသောက်သော လယ်ယာ မြေများ နှစ်ဖွဲ့ပြီး အလယ်အလတ်အဆင့်
အဖွဲ့အစည်း ဖြစ်ပါသော အဖွဲ့အစည်း ဖြစ်ပါသည်။

ဝေတုတ္တရာဇာတ်၊ ကလဟပုံအုပ်စု၊ ကလဟပုံကျော့ရွာ၊ ဖြစ်ရာသစ်ပင်
ဖျားဆွဲခြင်း သုံးသပ်ချက်။

ရက်စွဲ - ၉၅.၉.၉၀၁၆

ဆွေးနွေးချိန် - (၁) နာရီ

နေရာ - (က.မ.က) ကလဟပုံ

ကလဟပုံအုပ်စု ကလဟပုံကျော့ရွာတွင် (၂၅.၂.၂၀၁၆) ရက်နေ့
(က.မ.က) စာသစ်ကျောင်းတွင် အစည်းအဝေးကိုကျင်းပခဲ့သည်။
လူထုဖော်ပြချက်ကို (ဒုတိယအစ) အတွက် ဦးစားပေးပေးချက်ထား
တာ ခုရပ်ဆောင် ဆောက်လုပ်ခြင်းအား သစ်ပင်တစ်ပင်ကို ဥပမာ
ထား၍ ဆွေးနွေးခဲ့ခြင်းဖြစ်ပါသည်။

ကလဟပုံကျော့ရွာတွင် ခုရပ်ဆောင် ဖြစ်ခြင်းကြောင့် ဖြစ်ပေါ်
လာသော ကဏ္ဍကင်းတရားများမှာ ရန်ပုံငွေ ဖြစ်ခြင်း၊ ဣန္ဒြေပျက်စီးခြင်း၊
ပါဝင်မှု ကင်းမဲ့ခြင်း၊ ဦးဆောင် ကဏ္ဍကင်း အတည်မဟုတ်ခြင်း၊ အစည်း
အဝေး ဖြစ်ခြင်းတို့ကြောင့် ဖြစ်ပြီး ခုရပ်ဆောင် ဖြစ်ခြင်းကြောင့်
ဖြစ်ပေါ်လာသော အကျိုးတရားများမှာ ဣန္ဒြေပျက်စီးခြင်း၊ အစည်းအဝေးများ
ပျက်စီးခြင်း၊ အစည်းအဝေး ပျက်စီးခြင်း၊ အစည်းအဝေး ပျက်စီးခြင်း၊
စာသစ် ကျောင်း များ သို့ နား- ရောက် ပြုလုပ်ခြင်း၊ အိုး- သား- ခေါင်း
သစ် များ တစ်ခုခု၊ အား- ချိန် ချော့ဖြစ်ခြင်း၊ ရုပ်ရွာ၏ ဆာရွာ၊
အား- ကိစ္စများ အတွက် ဆက်ခံခြင်း တို့ ဖြစ်ပါသည်။

ဦးဆောင်ဆွေးနွေးသူ - ဦးဝင်းအောင်၊ ဒေါ်အိမ်အိမ်၊ ဒေါ်နှင်းနှင်း၊ ဒေါ်

ပါဝင်ဆွေးနွေးသူ - ကျား (၁၃) ဦး

မ (၂၄) ဦး

ပြဿနာ ဖြေရှင်းမှု စက်ဝန်း

မြို့နယ် အစိုးရအဖွဲ့... ကျေးရွာအုပ်စု အလယ်ပိုင်း... ကျေးရွာ အလယ်ပိုင်း... ရက်စွဲ... ၂၀၁၆

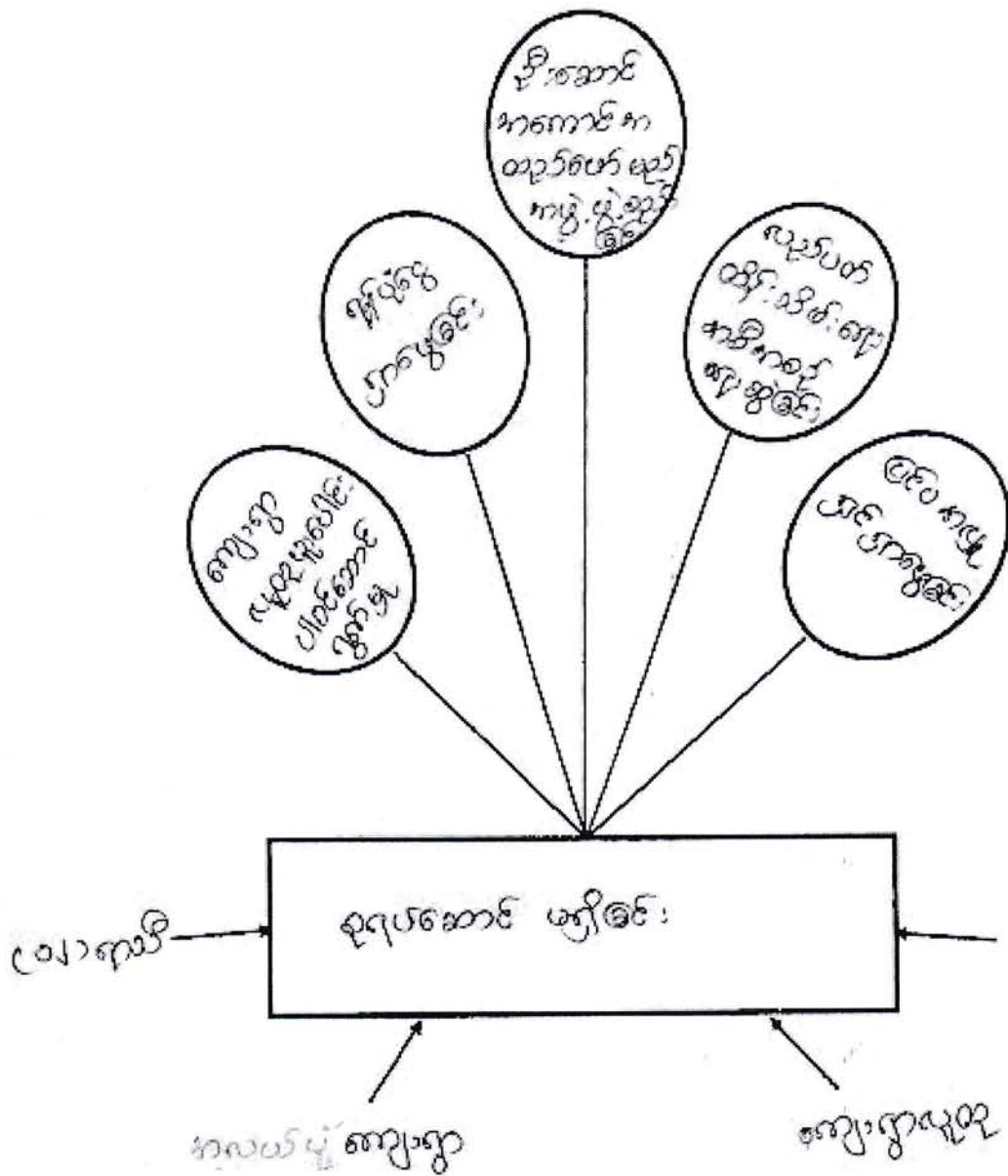

ပါဝင်ဆွေးနွေးသူ -
 ကျား - (၁၃) ဦး
 မ - (၂၄) ဦး

ခေါ်ဆိုကမ်း (CF)
 မှတ်တမ်းတင်သူ

စေတုတ္တရာ ဇာတ်၊ အလယ်ပုံအုပ်စု၊ အလယ်ပုံကျော့ရှာ၊
ဩဇာအဖြေခွဲ၊ စက်ဝိုင်းသုံးသပ်ချက်။

အလယ်ပုံအုပ်စု၊ အလယ်ပုံကျော့ရှာတွင် (၂၅၀၂-၂၀၀၆) ရာစု၊
(က.မ.က) စာသင်ကျောင်းတွင် အစဉ်းအစားကို ကျွမ်းကျင်ပြီး
ဩဇာအဖြေခွဲ၊ စက်ဝိုင်းကား၊ ဂွဏ်ထူး၊ အတူဆွေးနွေးခဲ့ကြသည်။

အလယ်ပုံကျော့ရှာတွင် ကျေးဇူးတင်ကျေးဇူးတင်လှသည့် နေ့ရက်ဆောင်
မရှိခြင်း၊ ဩဇာအဖြေခွဲ (၁၂) ရာစု၊ ရှိဆုံးဖြင့် ကြုံတွေ့နေကြရသည်။
အလယ်ပုံကျော့ရှာတွင် နေ့ရက်ဆောင် မရှိခြင်း၊ ဩဇာအဖြေခွဲ၊
မည်၊ နည်းလမ်းများမှာ ရန်ပုံငွေရှာဖွေခြင်း၊ ဂွဏ်ထူးပူးပေါင်း
ပါဝင်ဆောင်ရွက်ခြင်း၊ ဦးဆောင်ကောင်းကောင်းအထည်ဖော်မည်အဖွဲ့
ဖွဲ့စည်းခြင်း၊ လှည့်ပတ်ထိန်းသိမ်းရေး၊ အစီအစဉ်ရေးဆွဲခြင်း၊
ဝင်ပေး အဖွဲ့အစည်းရှာဖွေ ကောက်ခံခြင်းကို ကိုယ်တိုင်ဖြုတ်ခြင်းဖြင့်
ဩဇာအဖြေခွဲ၊ နှိုင်းမည် ဖြစ်ပါသည်။

ပြဿနာ သစ်ပင် ရေးဆွဲခြင်း

ရက်စွဲ ၁၆.၁.၂၀၁၆

အကျိုးတရား

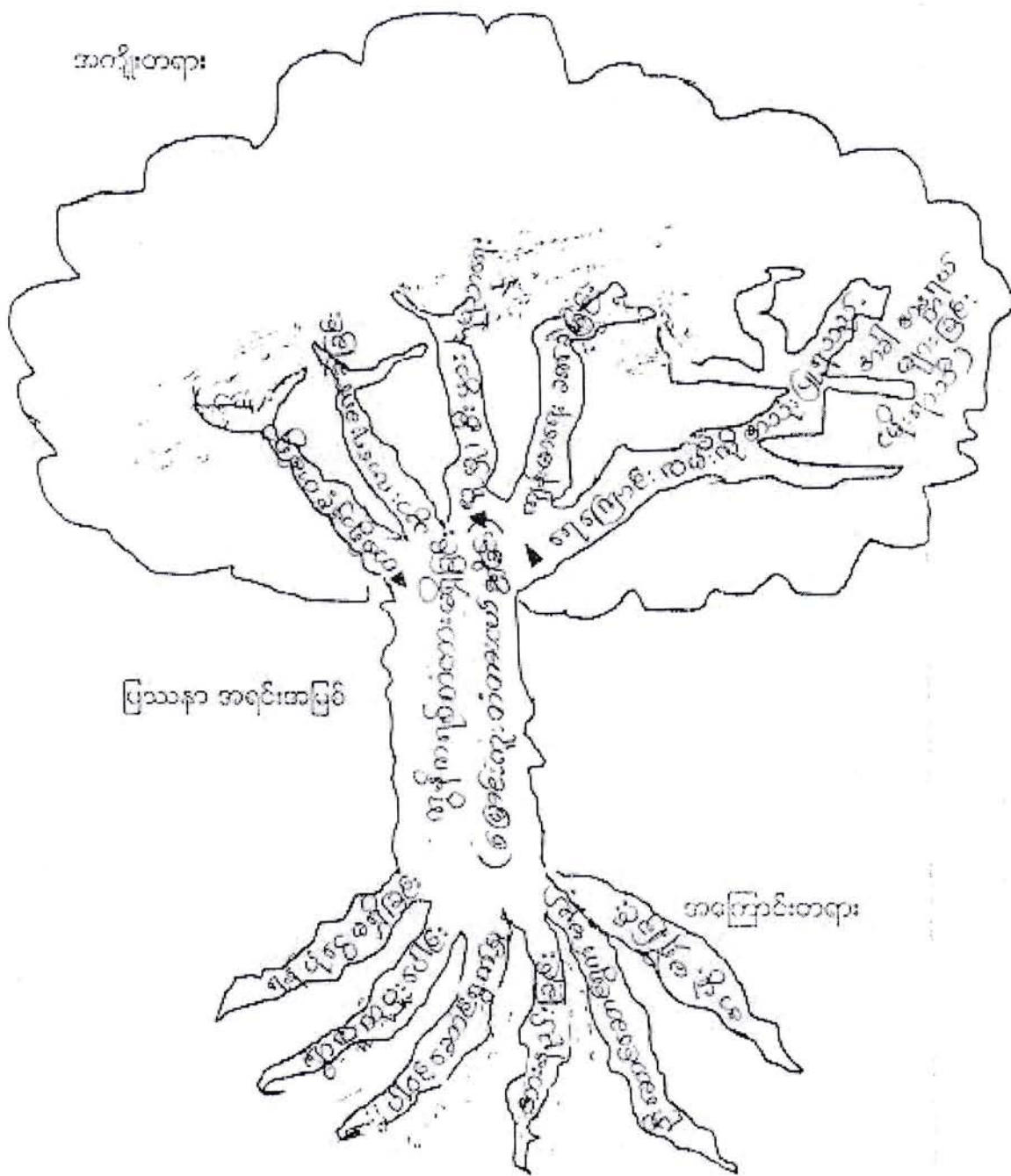

မှတ်တမ်းတင်သူ

ဒေါ်သီကောင်း (၄၄)

စေတနာ့အဖွဲ့အစည်းများ၊ အလယ်ပိုင်းအဖွဲ့များ၊ အလယ်ပိုင်းကျေးရွာများ၊ ပြည်သူ့အဖွဲ့များ
များစွာဖြင့် အား သုံးသပ်ချက်။

ရက်စွဲ - ၁၆. ၁. ၂၀၁၆
ဆွေးနွေးချိန် - (၁) နာရီ
အရပ် - ခန္တရာ (ရေပ)

အလယ်ပိုင်းအဖွဲ့များ၊ အလယ်ပိုင်းကျေးရွာများတွင် (၁၆. ၁. ၂၀၁၆) ရက်စွဲ၊
အရပ်တွင် အစည်းအဝေးများ ကျင်းပခဲ့ပါသည်။ အလယ်ပိုင်းကျေးရွာများမှ လူထုထုတ်ဖော်
စိတ်ကိန်း (နှုတ်ပြန်) အတွက် ဦးစားပေးရွေးချယ်ထားသော ဇာင်းကူးတံတား
ယာ် ဖြစ်ပြီးအား ပြည်သူ့အဖွဲ့အစည်းများမှ ရွာလူထုနှင့် ဆွေးနွေးခဲ့
ကြသည်။

အလယ်ပိုင်းကျေးရွာများတွင် ဇာင်းကူးတံတားယာ် ဖြစ်ပြီးကြောင်း၊
ဖြစ်ပေါ်လာသော အကြောင်းတရားများမှာ ရန်ပုံငွေဖြစ်ပြီး၊ ရွာလူထုပူးပေါင်း
ပါဝင် ဆောင်ရွက်မှု အားနည်းခြင်း၊ ဦးဆောင် ဆောင်ရွက်မည် အဖွဲ့ဖြစ်
တို့ ဖြစ်သည်။

အလယ်ပိုင်းကျေးရွာများတွင် ဇာင်းကူးတံတားယာ် ဖြစ်ပြီး
ကြောင်း ဖြစ်ပေါ်လာသော အကြောင်းတရားများမှာ တစ်ဖက်တစ်ဖက်
အားလုံး အားနည်းခြင်း၊ လူမှုရေး၊ ဦးစားရေး၊ ပညာရေး၊ ကျန်းမာရေး
အားနည်းခြင်း၊ အထူးသဖြင့် ကျေးရွာလမ်းကိုသာ အသုံးပြုရသည်အတွက်
အန္တရာယ်များခြင်းတို့ ဖြစ်သည်။ ထို့ကြောင့် အလယ်ပိုင်းကျေးရွာ အတွက်
ဇာင်းကူးတံတားယာ်မှာ ဖြစ်နိုင်ရန်ရှိပါသည်။

ဦးဆောင်ဆွေးနွေးသူ - ဦးဝင်းစော၊ ဒေါ်အိအိစို၊ ဒေါ်အိအိစို

ပါဝင်ဆွေးနွေးသူ - ကျား (၁၇) ဦး
မ (၂၄) ဦး

ပြဿနာ ဖြေရှင်းမှု စက်ဝန်း

ပြိုင်ပွဲ၊ စေတနာ့ထူထွက်မှု၊ ကျေးဇူးတင်စာပေးပို့မှု၊ ကျေးဇူးတင်စာပေးပို့မှု..... ရက်စွဲ ၂၀၂၀-၂၀၂၁

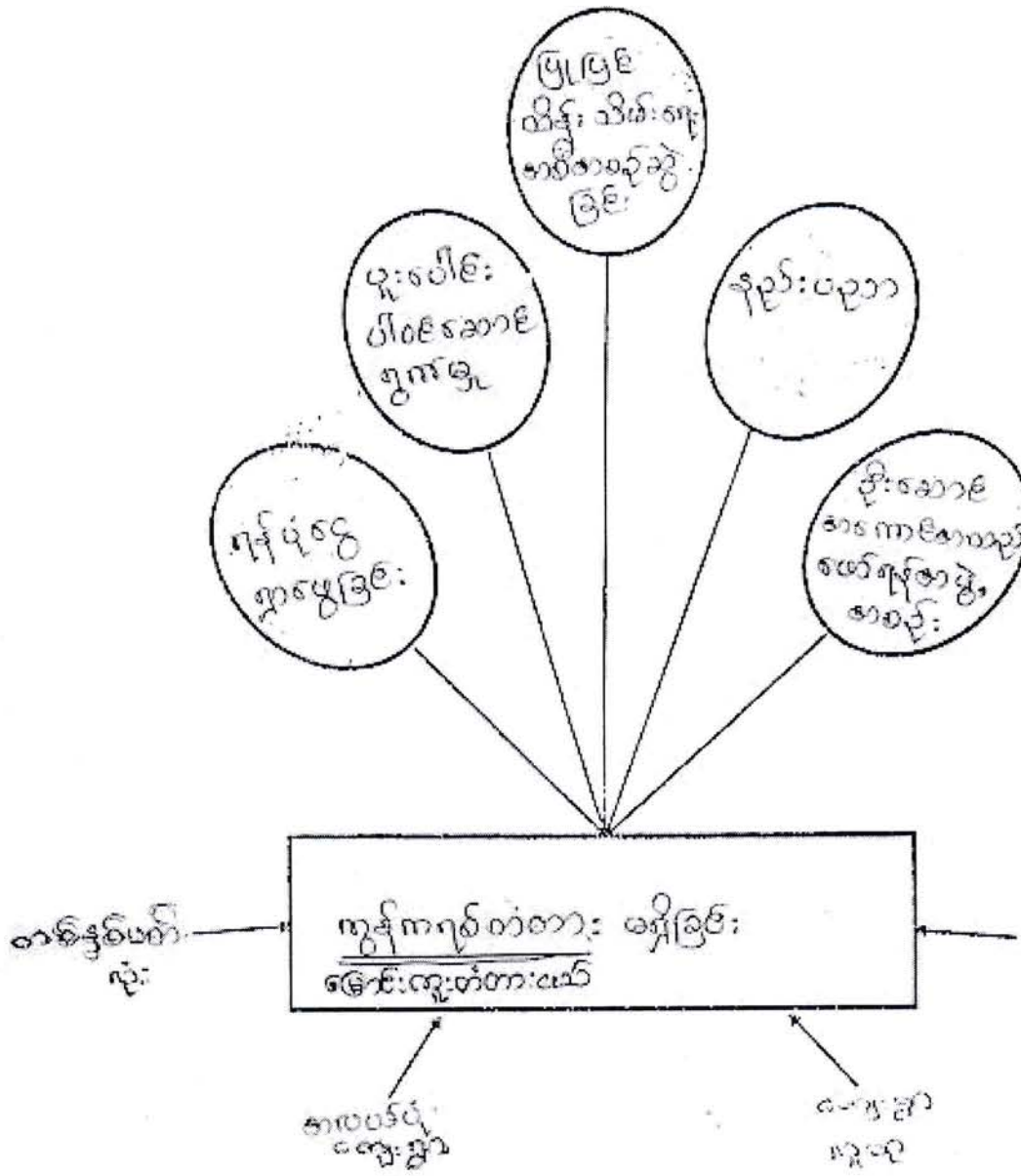

ပိုင်ဆိုင်ဆွေးနွေးသူ -
 ကျား () ဦး
 မ - () ဦး

မှတ်တမ်းတင်သူ
 ဒေါ်အိမ်အေး (၀၇)

စေတနာရှင် ဖြစ်ပါသည်။ ကလပ်ပုံနှိပ်ရေး၊ ကလပ်ပုံနှိပ်ရေး၊ ဖြစ်ပါသည်။
ဖြေရှင်းမှု စက်ရုံများ သုံး သုံး ချက်။

ရက်စွဲ - ၁၆. ၁. ၂၀၁၆
ဆွေးနွေးချိန် - (၁) နာရီ
နေရာ - ဓမ္မာရုံ (ရေပင်)

ကလပ်ပုံနှိပ်ရေး၊ ကလပ်ပုံနှိပ်ရေးတွင် (၁၆-၁-၂၀၁၆) ရက်နေ့၊
ဓမ္မာရုံ (ရေပင်) တွင် အစည်းအဝေးကို ကျင်းပခဲ့ပါသည်။ ကလပ်ပုံနှိပ်ရေး
လုပ်ငန်းကို ပြုစီမံကိန်း (ဒုတိယအကြိမ်) အတွက် ရွေးချယ်ထားသော
အောင်၊ ကျေးတံတားယံ မဟာမိတ်၊ ဖြစ်ပါသည်။ ဖြေရှင်းမှုစက်ရုံ၊ ဖြစ်ပါသည်။
ဖြေရှင်းမှု စက်ရုံများ ကျေးဇူးတင်အပ်ကြောင်း ကလပ်ပုံနှိပ်ရေး ဆွေးနွေးခဲ့
ကြပါသည်။

ကလပ်ပုံနှိပ်ရေးတွင် အောင်၊ ကျေးတံတားယံ မဟာမိတ်၊ ဖြစ်ပါသည်။
ကလပ်ပုံနှိပ်ရေး တစ်နှစ်ပတ်လုံး အကောင်အထည်ဖော်ကြပါသည်။
- ကလပ်ပုံနှိပ်ရေးတွင် အောင်၊ ကျေးတံတားယံ မဟာမိတ်၊ ဖြစ်ပါသည်။
ဖြေရှင်းမှုစက်ရုံ၊ ဒုတိယအကြိမ်၊ လမ်းများမှာ ရန်ပုံငွေ ဤဗွေခွန်၊ ပူးပေါင်း
ပါဝင်ဆောင်ရွက်မှု၊ ပြုပြင်ထိန်းသိမ်းရေး၊ အစီအစဉ်များ ဆွဲကြောင်း၊
ဒုတိယအကြိမ် အကောင်အထည်ဖော်မှု၊ ဦးဆောင်အကောင်အထည်
ဖော်မည်၊ အဖွဲ့၊ အစည်းအဝေး၊ ဖွဲ့စည်းခြင်းတို့ကို ဆောင်ရွက်
ရမည်ဖြစ်ပါသည်။

ဦးဆောင်ဆွေးနွေးသူ - ဦးဝင်းအောင်၊ ဒေါ်အိမ်အိမ်၊ ဒေါ်အိမ်အိမ်၊ ဒေါ်အိမ်အိမ်
ပါဝင်ဆွေးနွေးသူ - ကျား (၁၃) ဦး
မ (၂၄) ဦး

လုပ်ငန်းလိုအပ်ချက်များ ဖော်ထုတ်ခြင်း

ရက်စွဲ ၁၆.၁၁.၂၀၁၆

အမျိုးသား အဖွဲ့

- ၁။ စက်ရေတွင်း
- ၂။ ဆိုလာထီး
- ၃။ ကွန်ကရစ်တံတား
- ၄။ ရွှေရုပ်ဆောင်
- ၅။ ဆေးပေးခန်း
- ၆။
- ၇။
- ၈။
- ၉။

အမျိုးသမီး အဖွဲ့

- ၁။ ရေဆန်၊ ရေငှက်၊ ရေခဲ၊ မိုက်
- ၂။ ကွန်ကရစ်၊ တံတား
- ၃။ ရွှေရုပ်ဆောင် (အွတ်ချီ၊ အွတ်ညွှပ် (၅၀၆ ယူဇ်)
- ၄။ ဗွာတွင်း၊ ကျောက်ခဲ၊ ခဲ
- ၅။ ရွှေရုပ်ဆောင်၊ ပေါင်း တံတား
- ၆။
- ၇။
- ၈။
- ၉။

လုပ်ငန်းလိုအပ်ချက်များ ဖော်ထုတ်ခြင်း

ရက်စွဲ ၇-၁၂-၂၀၁၉

အမျိုးသား အဖွဲ့

၁။ ဆိုလာဖြူ မီးလင်းရေး

၂။ ရေပေးဝေရေး

၃။ ကျောက်ချောလမ်း

၄။

၅။

၆။

၇။

၈။

၉။

အမျိုးသမီး အဖွဲ့

၁။ ဆိုလာဖြူ မီးလင်းရေး

၂။ ရေပေးဝေရေး

၃။ ကျောက်ချောလမ်း

၄။

၅။

၆။

၇။

၈။

၉။

လုပ်ငန်းဦးစားပေးအလိုက် နှိုင်းယှဉ်ဇယား

ရက်စွဲ ၁၆.၁၁.၂၀၁၆

	စက်ရေတွဲ	ဆိုးလာမီး	ကွန်ကရစ် တံတား	ရေကန် ရေငတ် ရွှေ့စက် ပျက်	ပျက်ဆောင်	ရွာတွဲ ကျောက်ခဲ လမ်း	ရွာတွဲ ပေါင်းတံတား
၃ စက်ရေတွဲ	ပျက်ဆီး ၆ - ၁	စက်ရေတွဲ	စက်ရေတွဲ	စက်ရေတွဲ	စက်ရေတွဲ	စက်ရေတွဲ	စက်ရေတွဲ
၄ ဆိုးလာမီး	၄ - ၃		ကွန်ကရစ် တံတား	ဆိုးလာ	ဆိုးလာ	ဆိုးလာ	ဆိုးလာ
၅ ကွန်ကရစ် တံတား	၅ - ၂			ကွန်ကရစ် တံတား	ကွန်ကရစ် တံတား	ကွန်ကရစ် တံတား	ကွန်ကရစ် တံတား
၆ ရေကန်၊ ရေငတ်၊ ရွှေ့စက် ပျက်	၂ - ၅				ပျက်ဆောင်	ရေတစ်ခန့် (ရေကန်၊ ရေ ငတ်၊ ရွှေ့စက်၊ စက်၊ ပျက်)	ရေတစ်ခန့် (ရေကန်၊ ရေ ငတ်၊ ရွှေ့စက်၊ စက်၊ ပျက်)
၇ ပျက်ဆောင်	၃ - ၄						ပျက်ဆောင်
၈ ရွာတွဲ ကျောက်ခဲ လမ်း	၀ - ၇						ရွာတွဲတံတား
၉ ရွာတွဲ ပေါင်းတံတား	၁ - ၆						

ဦးဆောင်ဆွဲဆွဲသူ - ဒေါ်အိအိဇွန်

မှတ်တမ်းတင်သူ

ဝါင်စာရေးဆွဲသူ - ကျား (၁၃) ဦး
 ၆ (၂၄) ဦး

ဒေါ်အိအိဇွန် (CF)

လုပ်ငန်းဦးစားပေးအလိုက် နှိုင်းယှဉ်ဇယား

ရက်စွဲ ... ၇-၀၂-၂၀၁၆

	အိမ်ထောင်ရေး	အိမ်ထောင်ရေး	အိမ်ထောင်ရေး				
အိမ်ထောင်ရေး		အိမ်ထောင်ရေး	အိမ်ထောင်ရေး				
အိမ်ထောင်ရေး	အိမ်ထောင်ရေး		အိမ်ထောင်ရေး				
အိမ်ထောင်ရေး	အိမ်ထောင်ရေး	အိမ်ထောင်ရေး					

မှတ်တမ်းတင်သူ
Mon-
 ပေါ်ဇော်ဇော်

ကျေးရွာလူမှုရေး အထောက်အပံ့ဆိုင်ရာ အခက်အခဲများအပေါ် ခန့်မှန်း ငွေကြေး တွက်ချက်မှုဇယား

ရက်စွဲ ၁၆.၁၁.၂၀၁၆

စဉ်	ဦးတမ်းပေး ပြုစုရန် ရမည့် အခက်အခဲ	ပြုစုရန်နည်း	လိုအပ်သော ဘဏ္ဍာငွေ ပမာဏ	ဆောင်ရွက်မည့် ကာလ	တာဝန်ခံမည့် အဖွဲ့	မှတ်ချက်
၁။	လမ်းယာဉ် ဆက် ညွှန်ချက် စက်ခံခြင်း	မြောင်းကုတ် စားယာဆွဲ ဆောက်ခြင်း	၅၀၀ သိန်း	မတ်လ	လူထုမဟိုဠာ ဝိမံကိရီ	၂၀၁၆
၂။	ခုရပ်ဆောင် ဖွဲ့စည်းခြင်း	ခုရပ်ဆောင် ဆောက်လုပ် ခြင်း	၇၂၂ သိန်း	မတ်လ	လူထုမဟိုဠာ ဝိမံကိရီ	၂၀၁၆
၃။	ကျေးရွာ ဖွဲ့စည်းခြင်း	ကျေးရွာ တွင်း တူးခြင်း	၄၅ သိန်း	-	လူထုမဟိုဠာ ဝိမံကိရီ	၂၀၁၇
၄။	မီးဖိုချောင်ခြင်း	မီးဖိုချောင် ဖိုလင်ရာ	၉၆ သိန်း	-	လူထုမဟိုဠာ ဝိမံကိရီ	၂၀၁၇
၅။	ကျေးရွာ ဖွဲ့စည်းခြင်း	ကျေးရွာ ဆောင်ရွက်ခြင်း	၁၀၀ သိန်း	-	လူထုမဟိုဠာ ဝိမံကိရီ	၂၀၁၈
၆။	ရွာတွင်း လမ်း၊ ကျေးရွာအေးခြင်း	ရွာတွင်းပေါင် ကူးတံတား တည်ဆောက်ခြင်း	၃၅ သိန်း	-	လူထုမဟိုဠာ ဝိမံကိရီ	၂၀၁၈
၇။	ရွာတွင်း လမ်း ပထမဆုံး ဖြစ်ခြင်း	ရွာတွင်း ကျောက် ဝင်လမ်း	၂၅ သိန်း	-	-	-
၈။						
၉။						
၁၀။						

ပါဝင်ဆွေးနွေးသူ
ကျား - (၁၆) ဦး
မ - (၁၆) ဦး

မှတ်တမ်းတင်သူ
ဒေါ်နှင်းနှင်းစိုင်း (TF)
Shin. K

ရွာလူမှုရေး အဆောက်အဦးဆိုင်ရာ အခက်အခဲများအပေါ် ခန့်မှန်း ငွေကြေး တွက်ချက်မှုဇယား

ရက်စွဲ ... ၇ - ၁၂ - ၂၀၁၆

စဉ်	ဦးစားပေး ဖြေရှင်းရမည့် အခက်အခဲ	ဖြေရှင်းနည်း	လိုအပ်သော ဘဏ္ဍာငွေ ယာဏ	ဆောင်ရွက်မည့် ကာလ	တာဝန်ခံမည် အဖွဲ့	မှတ်ချက်
၁။	ဘဏ္ဍာသုံးစရိတ် ဖြေရှင်းရေး	စာရင်းစစ်ရေး	၆၅ သိန်း	၂၀၁၇	ဥက္ကဋ္ဌ၊ အမှုဆောင်	
၂။	အလုပ်လုပ်ငန်း မကောင်းခြင်း	ကျွမ်းကျင်သူများ	၅၀ သိန်း	၂၀၁၈	ဥက္ကဋ္ဌ၊ အမှုဆောင်	
၃။	ဆိုင်ရာများ ဖြေရှင်းခြင်း	ဆိုင်ရာ ဖြေရှင်းရေး	၇၅ သိန်း	၂၀၁၈	ဥက္ကဋ္ဌ၊ အမှုဆောင်	
၄။						
၅။						
၆။						
၇။						
၈။						
၉။						
၁၀။						

ငွေဆွေးနွေးသူ -
 :-

မှတ်တမ်းတင်သူ
Mon
 ဧရာဝတီမြို့

အလယ်ပုံကျေးလူ၏ ဦးစားပေးကဆင့်အလိုက် စီမံကိန်းလုပ်ငန်းခွဲများ

စဉ်	စီမံကိန်းလုပ်ငန်းခွဲ အမည်	ဦးစားပေးကဆင့်
၁	အောင်းကျွန်းကံကားယာ (ဈာပုဒ်ဆက်)	၁
၂	စုရပ်ဆောင်	၂
၃	စက်ရေတွင်း	၃
၄	ဆို့ယာဖို	၄
၅	ရေရရှိရေး (ရေကန်၊ ရေငုတ်၊ စက်၊ ပိုက်၊ ရေညှိ - နေ)	၅
၆	ဈာတွင်းပေါင်းကျွန်းကံကား	၆
၇	ဈာတွင်းကျောက်ခင်းယာ	၇

ဦးစားပေးလုပ်ငန်းများ၏ အကျဉ်းချုပ်ဇယား

ဦးစားပေးအဆင့်	လုပ်ငန်းစဉ်များ
ပထမ	ဆိုင်ရာမီးလင်းရေး
ဒုတိယ	ရေပေးစေရေး
တတိယ	ကျောက်ချောလမ်း
စတုတ္ထ	
ပဉ္စမ	
ဆဌမ	
သတ္တမ	

Mon
 ဒေါ်စိစိမွန်
 မှတ်တမ်းတင်သူ

ပုံ: ညောင်တုတ် ရွာကျေးရွာအုပ်စုအတွင်းရှိ အခြေခံအဆောက်အအုံများ

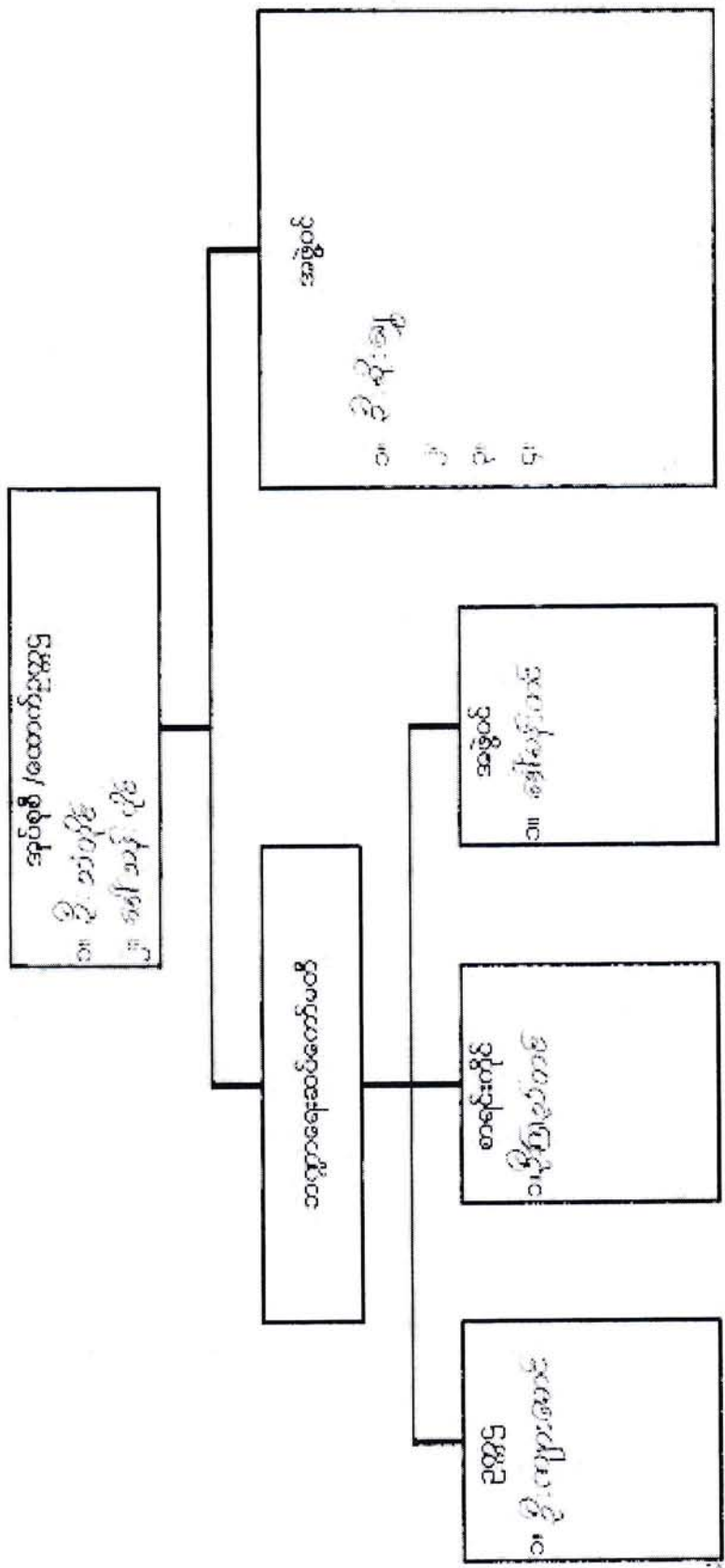

ကျေးရွာဖွံ့ဖြိုးရေး အထောက်အကူပြုကော်မတီ ဖွဲ့စည်းပုံ

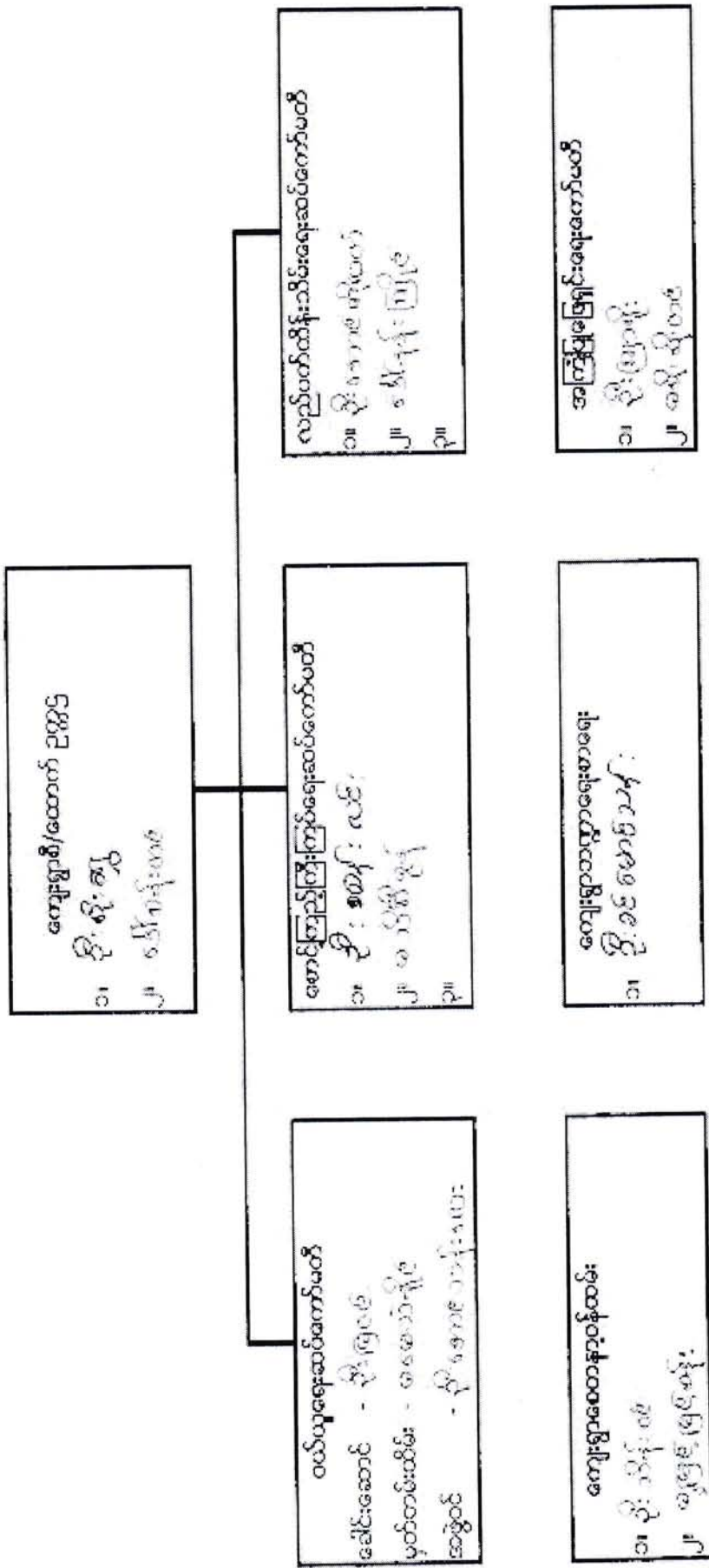

ကျေးဇူးတင်စွာ အကြံပြုပေးရန်အတွက် အကျေးဇူးတင်စွာ ဆက်သွယ်ပေးပါ။

မှတ်တမ်း

မှတ်တမ်း

မှတ်တမ်း

မှတ်တမ်း

မှတ်တမ်း

မှတ်တမ်း

မှတ်တမ်း

မှတ်တမ်း

မှတ်တမ်း

အုပ်စုကြီးအဖွဲ့ဝင်များ

အဖွဲ့ဝင်များ

ကျေးဇူးတင်စွာ အကြံပြုပေးရန်အတွက် အကျေးဇူးတင်စွာ ဆက်သွယ်ပေးပါ။

၁။ ဦးကျော်စွာ

၂။ ဦးကျော်စွာ

ဝယ်ယူရေးဆောင်ကော်မတီ

ခေါင်းဆောင် - ဦးကျော်စွာ

မှတ်တမ်းထိမ်း - ဦးကျော်စွာ

အဖွဲ့ဝင် - ဦးကျော်စွာ

ကျေးဇူးတင်စွာ အကြံပြုပေးရန်အတွက် အကျေးဇူးတင်စွာ ဆက်သွယ်ပေးပါ။

၁။ ဦးကျော်စွာ

၂။ ဦးကျော်စွာ

တောင်ကြည်ကြီးကြပ်ရေးဆောင်ကော်မတီ

၁။ ဦးကျော်စွာ

၂။ ဦးကျော်စွာ

၃။ ဦးကျော်စွာ

ကျေးဇူးတင်စွာ အကြံပြုပေးရန်အတွက် အကျေးဇူးတင်စွာ ဆက်သွယ်ပေးပါ။

၁။ ဦးကျော်စွာ

လည်ပတ်ထိန်းသိမ်းရေးဆောင်ကော်မတီ

၁။ ဦးကျော်စွာ

၂။ ဦးကျော်စွာ

၃။ ဦးကျော်စွာ

အကြံပြုဖြေရှင်းရေးကော်မတီ

၁။ ဦးကျော်စွာ

၂။ ဦးကျော်စွာ

ပေးအပ်သည့် အဖွဲ့အစည်းများ၏ အဖွဲ့ဝင်များ၏ အသေးစိတ်အချက်အလက်များ

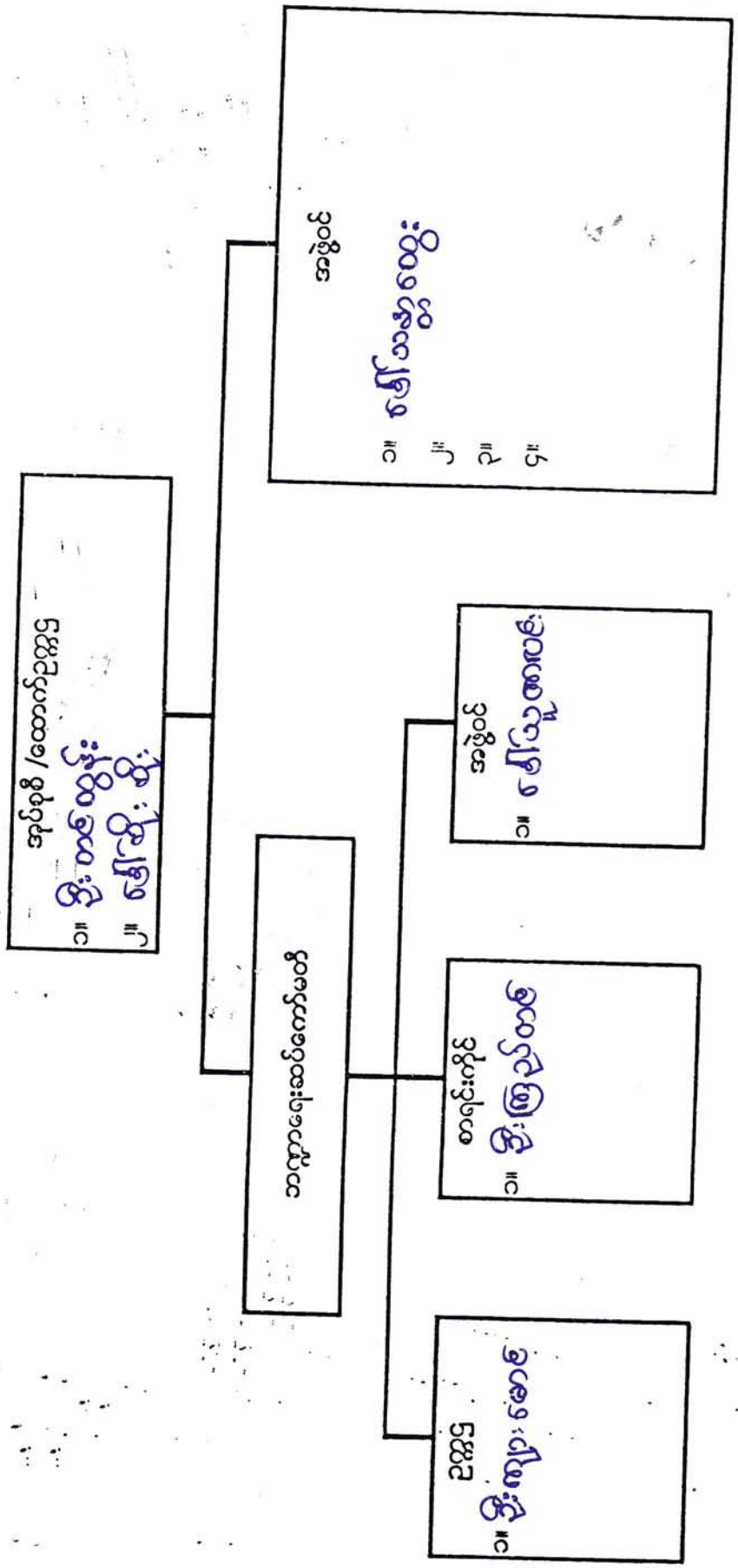

အလယ်ပုံကျေးရွာ၏ ကျေးရွာလက်စွဲစာအုပ်ပြုလုပ်ခြင်း
မှတ်တမ်းဓာတ်ပုံများ

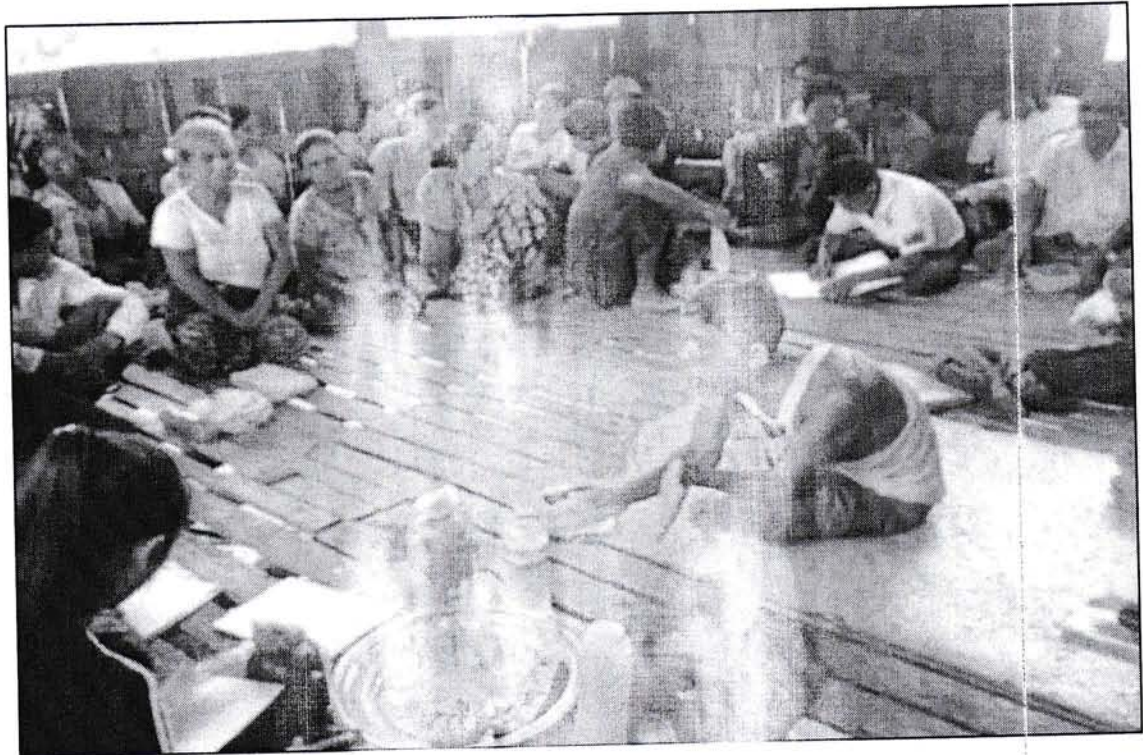

ပုံစံ ၁-၁ ကျေးရွာအခြေခံအချက်အလက်များ (Form PC 1)

လက်ညှန်ချက်ကျေးရွာတစ်ရွာသို့ ပထမဆုံးမိတ်ဆက်ခရီးသွားရောက်သောအခါ လူထုစည်းရုံးရေးများသည် ကျေးရွာခေါင်းဆောင်များအားကျေးရွာအချက်အလက်များကိုပေးအပ်ရန်အတွက် ခံယူရမည့် စီမံကိန်းမိတ်ဆက်အစည်းဝေးတွင် ဤအချက်အလက်များကိုစီမံကိန်းမိတ်ဆက်အစည်းဝေးပေးတိုင်ပင်တောင်းခံရမည်။ စီမံကိန်းမိတ်ဆက်အစည်းဝေးတွင် လူထုစည်းရုံးရေးများသည် ဤအချက်အလက်များအားစစ်ဆေးပြီးမှ နောက်တွင် ပြီးစောက်တွင် လူထုစည်းရုံးရေးများမှ သတင်းအချက်အလက်ထံသို့ Tablets မှတစ်ဆင့် ပြည့်သွင်းရမည်။

ကျေးရွာအုပ်ချုပ်ရေးမှူးအမည်	ကျေးရွာအုပ်ချုပ်ရေးမှူး၏ ဖုန်းနံပါတ်	လူထုစည်းရုံးရေးမှူးအမည်	
မြည်နင်းတိုင်းဒေသကြီး	မြို့နယ်	ကျေးရွာအုပ်စု	ကျေးရွာ
မကွေး	မကွေးမြို့နယ်	ကလယ်ပျံ	ကလယ်ပျံ

လူဦးရေ	အိမ်ထောင်စုအရေအတွက်	ကိုးကွယ်သည့်ဘာသာ	အိမ်ထောင်စုအရေအတွက်
လူဦးရေ (၁)	၄၈၅	ဘာသာ(၁)	၄၈၅
လူဦးရေ (၂)		ဘာသာ(၂)	
လူဦးရေ (၃)		ဘာသာ(၃)	

	အမျိုးသား (အရေအတွက်)	အမျိုးသမီး (အရေအတွက်)
လူဦးရေ	၃၂၁	၁၆၄
အိမ်ထောင်စုဦးရေ	၄၂	၆

(ခ) လက်လုပ်ပီအသုံးပြုနိုင်သည့် အဆောက်အအုံများ

အဆောက်အအုံအမျိုးအစား	အမှတ် ခြံစီမံ	ကျန်းမာရေး	အမှတ် ခြံစီမံ	ဘာသာရေးအဆောက်အအုံ	အမှတ် ခြံစီမံ
အထက်တန်းကျောင်း	<input type="checkbox"/>	ဆေးရုံ	<input type="checkbox"/>	စေတီ	<input checked="" type="checkbox"/>
အလယ်တန်းကျောင်း	<input type="checkbox"/>	ကျန်းမာရေးဌာန	<input type="checkbox"/>	ဘုန်းကြီးကျောင်း	<input checked="" type="checkbox"/>
ပူဂဏ်းကျောင်း	<input checked="" type="checkbox"/>	ကျန်းမာရေးဌာနခွဲ	<input type="checkbox"/>	ဟိန္ဒူဘုရားကျောင်း	<input type="checkbox"/>
ပုဂံကျောင်း	<input type="checkbox"/>	ဆေးပေးခန်း	<input type="checkbox"/>	ခရစ်ယာန်ကျောင်း	<input type="checkbox"/>
အခြား	<input type="checkbox"/>	အခြား	<input type="checkbox"/>	ဝါဒီ	<input type="checkbox"/>
				အခြား	<input type="checkbox"/>
မှတ်ချက်		မှတ်ချက်		မှတ်ချက်	

(၁) ကွမ်းကျင်သူများမှတ်တမ်း၊ ကျေးရွာတွင်နေထိုင်သော သို့မဟုတ် တခြားရွာမှလာရောက်သော ကျွမ်းကျင်သူများ

	(၁) စာသင်ကျောင်း			(၂) ကျန်းမာရေး			(၃) လက်မှုပညာရှင်	
	ရွာတွင်နေထိုင်သူ	အခြားရွာမှလာသူ		ရွာတွင်နေထိုင်သူ	အခြားရွာမှလာသူ		ရွာတွင်နေထိုင်သူ	အခြားရွာမှလာသူ
ပုဂံတန်းမြန်မာစာရေးဆရာ	<input checked="" type="checkbox"/>	<input checked="" type="checkbox"/>	ဆရာမ	<input type="checkbox"/>	<input type="checkbox"/>	လက်ထုတ်ပန်းရံ	<input type="checkbox"/>	<input type="checkbox"/>
အထက်တန်းမြန်မာစာရေးဆရာ	<input type="checkbox"/>	<input type="checkbox"/>	လက်ထုတ်ကျန်းမာရေးမှူး	<input type="checkbox"/>	<input type="checkbox"/>	လျှပ်စစ်ဆိုင်ရာ	<input checked="" type="checkbox"/>	<input type="checkbox"/>
အလယ်တန်းမြန်မာစာရေးဆရာ	<input type="checkbox"/>	<input type="checkbox"/>	အမျိုးသမီးကျန်းမာရေးဆရာမ	<input type="checkbox"/>	<input type="checkbox"/>			



ပျက်စီးစွာ ဆရာမ အခြား	<input type="checkbox"/>	<input type="checkbox"/>	အရဲသားများ ပြည်သူ့ကုန်းမာရေးလုပ်သား (၁)/(၂)	<input type="checkbox"/>	<input type="checkbox"/>	ရောက်သွယ်သူ ကော်ပြင်ဆရာ	<input type="checkbox"/>	<input type="checkbox"/>
မှတ်ချက်			မှတ်ချက်			မှတ်ချက်		

(ဃ) ကျေးရွာသို့ ရောက်ရှိနိုင်သည့်လမ်းအခြေအနေ / ကျေးရွာတစ်ရွာသည် ၎င်း၏ကျေးရွာအုပ်စုနှင့် ဆက်သွယ်ထားသော လမ်းအခြေအနေ(အောက်ပါတို့ကိုပိုင်းပါ)

ကျောက်ကြမ်းလမ်း ကဋ္ဌရာလမ်း ကွန်ကရစ်လမ်း မော်တော်ဆိုင်ကယ်လမ်း
 ကျောက်စင်းလမ်း ပြေသားလမ်း လှသွားလမ်း အခြား

(င) ကျေးရွာဖွံ့ဖြိုးမှုစီမံခန့်ခွဲမှု

- (၁) လူထုဝဟိုပြုစီမံကိန်းမတော်မီ ဤကျေးရွာတွင်ကျေးရွာဖွံ့ဖြိုးမှု စီမံချက်ရှိခဲ့ပါသလား? ဝ/မရှိပါ/မသိပါ
- (၂) ရှိခဲ့ပါလျှင် ဤစီမံချက်ကို မည်သည့် ခုနှစ်တွင်ပြင်ဆင်ခဲ့ပါသနည်း? နှစ်-----/မသိပါ
- (၃) ဤစီမံချက်ကို ဖြိုးနယ်မှအတည်ပြုခဲ့ပါသလား? ပြုခဲ့ပါသည်/မပြုခဲ့ပါ /မသိပါ

(စ) ခရီးအကွာအဝေး

- (၁) ဤကျေးရွာ၏ဝဟိုမှ၎င်းကျေးရွာအုပ်စု၏ဝဟိုအထိခရီးမိုင်မည်မျှကွာဝေးသနည်း? မိုင်-----/မသိပါ
- (၂) ဤကျေးရွာမှ ၎င်းကျေးရွာအုပ်စုဝဟိုအထိသွားလာရာတွင်ကြာမြင့်သည့်အချိန်
 ခြောက်သွေ့ရာသီတွင်ကြာချိန်-----ထော်လာဂျီ/မော်တော်ဆိုင်ကယ်/မြေလျှင်/လား/မော်တော်ဘုတ်/
 အခြား----- စသည်တို့ဖြင့်သွားလျှင်ကြာမြင့်သည့်အချိန်
 မိုးရာသီတွင်ကြာချိန်-----ထော်လာဂျီ/မော်တော်ဆိုင်ကယ်/မြေလျှင်/လား/မော်တော်ဘုတ်/
 အခြား----- စသည်တို့ဖြင့်သွားလျှင်ကြာမြင့်သည့်အချိန်

(ဆ) ပတ်ဝန်းကျင်ဆိုင်ရာသဘာဝဘေးအန္တရာယ်

ဤကျေးရွာတွင်ကြေးခြင်းကဲ့သို့ သဘာဝဘေးအန္တရာယ်ကုရောက်ဖူးခြင်းရှိပါသလား
မရှိပါ ရှိပါသည် ရှိလျှင်ဖော်ပြပါ----- ၂၀၁၆ ခုနှစ်တွင် ကျေးရွာ ၆၇၂ နှစ်၊ ၁၆၇၇ ခုနှစ်
 ၆.၇.၂၀၁၆

(ဇ) ကျေးရွာတွင် ဖွဲ့စည်းထားသော အဖွဲ့အစည်းများ

လူထုဝဟိုပြုစီမံကိန်းမတိုင်မီ ဤကျေးရွာတွင် ကျေးရွာဖွံ့ဖြိုးရေးအတွက် အစိုးရ(သို့)ရွာသားများကိုယ်တိုင်(သို့) စီမံကိန်းတစ်ခုခုမှ ဖွဲ့စည်းထားသည့် အဖွဲ့အစည်းများရှိပါသလား။

Save the Children
ရွာကျေးရွာကုန်သွယ်ရေး
ကလေးသူငယ်အကျိုးပြုရေးအဖွဲ့

ကျေးရွာပေါင်းစောင် အမည် ဦးတင်/အုန်း
 လက်မှတ် (Signature) နေ့စွဲ ၁၆.၁. 2016

လူထုဝဟိုဖွဲ့စည်းရေးမှူး အမည် ဦးဝင်းကျော်
 လက်မှတ် (Signature) နေ့စွဲ ၁၆.၁. 2016



လူထုဗဟိုပြု စီမံကိန်း

ပုံစံ - ၈ - ၁ ကျေးရွာအခြေခံအချက်အလက်များ (Form PC 1)

လမ်းညွှန်ချက်။ ကျေးရွာတစ်ရွာသို့ ပထမဆုံးမိတ်ဆက်ခရီး သွားရောက်သောအခါ လူထုစည်းရုံးရေးမှူးသည် ကျေးရွာခေါင်းဆောင်များအား ကျေးရွာအချက်အလက်များကို မေတ္တာရပ်ခံ၍ တောင်းခံရသည်။ ဤအချက်အလက်များကို စီမံကိန်းမိတ်ဆက်အစည်းဝေးမတိုင်မီတောင်းခံရမည်။ စီမံကိန်းမိတ်ဆက်အစည်းဝေးတွင် လူထုစည်းရုံးရေးမှူးသည် ဤအချက်အလက်များအား စစ်ဆေးပြီး မှန်ကန်အောင်ပြုလုပ်ရမည်။ ပြီးနောက်တွင် လူထုစည်းရုံးရေးမှူးမှ သတင်းအချက်အလက်ထဲသို့ Tablets မှ တစ်ဆင့် ဖြည့်သွင်းရမည်။

ကျေးရွာအုပ်ချုပ်ရေးမှူး အမည် ဦးတင်စန်း ကျေးရွာအုပ်ချုပ်ရေးမှူး၏ ဖုန်းနံပါတ် ၀၅-၆၅၆၅၆၅ လူထုစည်းရုံးရေးမှူး၏ အမည် ဒေါ်ခင်မာမာ

ပြည်နယ်/တိုင်းဒေသကြီး မကွေး မြို့နယ် ဆေတုတ္တရာ ကျေးရွာအုပ်စု ဗလယ်ပုံ ကျေးရွာ ဗလယ်ပုံ

က။ လူဦးရေ

လူမျိုးစု	အိမ်ထောင်စုအရေအတွက်	ကိုးကွယ်သည့်ဘာသာ	အိမ်ထောင်စုအရေအတွက်
လူမျိုးစု (၁) ----- <u>မမာ</u>	<u>၂</u>	ဘာသာ (၁) ----- <u>ဗုဒ္ဓ</u>	<u>၄၆</u>
လူမျိုးစု (၂) ----- <u>ချင်း</u>	<u>၄၀</u>	ဘာသာ (၂) -----	
လူမျိုးစု (၃) -----		ဘာသာ (၃) -----	
လူမျိုးစုရော <u>ချင်း+မမာ</u>	<u>၄</u>	ဘာသာရော -----	
မသန်စွမ်းသူများ	<u>၂</u>		
သက်ကြီးရွယ်အိုများ (၆၅ နှစ် နှင့် အထက်)	<u>၂၀</u>		
စစ်ဘေးရှောင်			

	အမျိုးသား (အရေအတွက်)	အမျိုးသမီး (အရေအတွက်)
လူဦးရေ	<u>၈၁</u>	<u>၈၅</u>
လူမျိုးစု (၁) -----	<u>၃</u>	<u>၂</u>
လူမျိုးစု (၂) -----	<u>၇၈</u>	<u>၈၃</u>
လူမျိုးစု (၃) -----	<u>-</u>	<u>-</u>
အိမ်ထောင်ဦးစီး	<u>၄၂</u>	<u>၄</u>

= ၁၆၆ ဦး

(ခ) အခြေခံအဆောက်အအုံ အသုံးအဆောင်များ

စာသင်ကျောင်း	အမှတ် ခြံစံပါ	ကျန်းမာရေး	အမှတ် ခြံစံပါ	ဘာသာရေး အဆောက် အအုံများ	အမှတ် ခြံစံပါ
အထက်တန်းကျောင်း	<input type="checkbox"/>	ဆေးရုံ	<input type="checkbox"/>	စေတီ	<input checked="" type="checkbox"/>
အလယ်တန်းကျောင်း	<input type="checkbox"/>	ကျန်းမာရေးဌာန	<input type="checkbox"/>	ဘုန်းကြီးကျောင်း	<input checked="" type="checkbox"/>
မူလတန်းကျောင်း	<input checked="" type="checkbox"/>	ကျန်းမာရေးဌာနခွဲ	<input type="checkbox"/>	ဟိန္ဒူဘုရားကျောင်း	<input type="checkbox"/>
မူကြိုကျောင်း	<input type="checkbox"/>	ဆေးပေးခန်း	<input type="checkbox"/>	ခရစ်ယာန်ကျောင်း	<input type="checkbox"/>
အခြား	<input type="checkbox"/>	အခြား	<input type="checkbox"/>	ဗလီ	<input type="checkbox"/>
				အခြား	<input type="checkbox"/>
မှတ်ချက်		မှတ်ချက်		မှတ်ချက်	



လူထုဗဟိုပြု စီမံကိန်း

(ဂ) ကျွမ်းကျင်သူများမှတ်တမ်း (ကျေးရွာတွင်နေထိုင်သော သို့မဟုတ် တခြားရွာမှလာရောက်သော ကျွမ်းကျင်သူများ)

(၁) စာသင်ကျောင်း			(၂) ကျန်းမာရေး			(၃) လက်မှုပညာရှင်		
	ရွာတွင်နေထိုင်သူ	အခြားရွာမှလာသူ		ရွာတွင်နေထိုင်သူ	အခြားရွာမှလာသူ		ရွာတွင်နေထိုင်သူ	အခြားရွာမှလာသူ
မူလတန်းပြဆရာ/မ	<input type="checkbox"/>	<input checked="" type="checkbox"/>	ဆရာဝန်	<input type="checkbox"/>	<input type="checkbox"/>	လက်သမား	<input checked="" type="checkbox"/>	<input checked="" type="checkbox"/>
အထက်တန်းပြဆရာ/မ	<input type="checkbox"/>	<input type="checkbox"/>	လက်ထောက်ကျန်းမာရေးမှူး	<input type="checkbox"/>	<input type="checkbox"/>	ပန်းရံ	<input checked="" type="checkbox"/>	<input checked="" type="checkbox"/>
အလယ်တန်းပြဆရာ/မ	<input type="checkbox"/>	<input type="checkbox"/>	အမျိုးသမီးကျန်းမာရေးဆရာမ	<input type="checkbox"/>	<input type="checkbox"/>	လျှပ်စစ်ကျွမ်းကျင်ပီးသမား	<input type="checkbox"/>	<input type="checkbox"/>
မူကြိုဆရာ/မ	<input type="checkbox"/>	<input type="checkbox"/>	သားဖွားဆရာမ	<input type="checkbox"/>	<input checked="" type="checkbox"/>	ရေပိုက်သွယ်သူ	<input type="checkbox"/>	<input type="checkbox"/>
အခြား	<input type="checkbox"/>	<input type="checkbox"/>	ပြည်သူ့ကျန်းမာရေးလုပ်သားမှတ်ချက်	<input checked="" type="checkbox"/>	<input type="checkbox"/>	စက်ပြင်ဆရာမှတ်ချက်	<input type="checkbox"/>	<input type="checkbox"/>

(ဃ) ကျေးရွာသို့ရောက်ရှိနိုင်သည့် လမ်းအခြေအနေ /ကျေးရွာတစ်ရွာသည် ၎င်း၏ ကျေးရွာအုပ်စုနှင့် ဆက်သွယ်ထားသော လမ်းအခြေအနေ (အောက်ပါတို့ကိုပိုင်ပါ)

ကျောက်ကြမ်းလမ်း ကတ္တရာလမ်း ကွန်ကရစ်လမ်း ဖော်တော်ဆိုင်ကယ်လမ်း
 ကျောက်ခင်းလမ်း မြေသားလမ်း လူသွားလမ်း အခြား _____

(င) ကျေးရွာဖွံ့ဖြိုးမှုစီမံချက်

(၁) လူထုဗဟိုပြုစီမံကိန်းမစတင်မီ ဤကျေးရွာတွင်ကျေးရွာဖွံ့ဖြိုးမှု စီမံချက်ရှိခဲ့ပါသလား? ဝိုင်းပါ
 ရှိပါသည်/မရှိပါ/မသိပါ
 (၂) ရှိခဲ့ပါလျှင် ဤစီမံချက်ကို မည်သည့် ခုနှစ်တွင်ပြင်ဆင်ခဲ့ပါသနည်း? နှစ် ၂၀၁၅ /မသိပါ
 (၃) ဤစီမံချက်ကို မြို့နယ်မှအတည်ပြုခဲ့ပါသလား? ပြုခဲ့ပါသည်/မပြုခဲ့ပါ /မသိပါ

(စ) ခရီးအကွာအဝေး

(၁) ဤကျေးရွာ၏ဗဟိုမှ ၎င်းကျေးရွာအုပ်စု၏ဗဟိုအထိ ခရီးမိုင်မည်မျှကွာဝေးသနည်း? မိုင် -----/မသိပါ
 (၂) ဤကျေးရွာမှ ၎င်းကျေးရွာအုပ်စုဗဟိုအထိ သွားလာရာတွင်ကြာမြင့်သည့်အချိန်။
 ခြောက်သွေ့ရာသီတွင်ကြာချိန် ----- ထော်လာဂျီ/ဖော်တော်ဆိုင်ကယ်/ခြေလျှင်/လား/ဖော်တော်ဘုတ်/
 အခြား -----
 မိုးရာသီတွင်ကြာချိန် ----- ထော်လာဂျီ/ဖော်တော်ဆိုင်ကယ်/ခြေလျှင်/လား/ဖော်တော်ဘုတ်/
 အခြား -----

(ဆ) ပတ်ဝန်းကျင်ဆိုင်ရာ သဘာဝဘေးအန္တရာယ်

ဤကျေးရွာတွင် ရေကြီးခြင်းကဲ့သို့ သဘာဝဘေးအန္တရာယ်ကျရောက်ဖူးခြင်း ရှိပါသလား။
 မရှိပါ ရှိပါသည် ရှိလျှင်ဖော်ပြပါ (၂၀၁၅ ဇူလိုင်လ)

(ဇ) ကျေးရွာတွင် ဖွဲ့စည်းထားသော အဖွဲ့အစည်းများ

လူထုဗဟိုပြုစီမံကိန်းမတိုင်မီ ဤကျေးရွာတွင် ကျေးရွာဖွံ့ဖြိုးရေးအတွက် အစိုးရ (သို့) ရွာသားများကိုယ်တိုင်(သို့) စီမံကိန်းတစ်ခုခုမှ ဖွဲ့စည်းထားသည့် အဖွဲ့အစည်းများရှိပါသလား။



လူထုဗဟိုပြု စီမံကိန်း

(၁) Save the children (၂၀၁၁-၂၀၁၁)

(၂) -----

ကျေးရွာခေါင်းဆောင်

အမည် ဦးတင်ထွန်း

လက်မှတ် Mon နေ့စွဲ ၇.၁၂.၂၀၁၆

လူထုစည်းရုံးရေးမှူး

အမည် ဒေါ်မိမိဇွန်

လက်မှတ် Mon နေ့စွဲ ၇.၁၂-၂၀၁၆



လူထုတော်ကြီး စီမံကိန်း

ပုံစံ - ၀ - ၂ - စီမံကိန်းစက်ဝန်းအချိန်ဇယား (PC 2)

၁။ အစီအစဉ်အကျဉ်းချုပ်၊ သက်ဆိုင်ရာလူထုတော်ကြီးရေးရာ/လက်ထောက်နည်းပညာနည်းပညာများဖြင့် စီမံကိန်းစက်ဝန်းအဆင့်တစ်ခုစီပြီးစီးတိုင်း ကျေးရွာအုပ်စုအတွက် ဤပုံစံကို သွင်းရမည်။

၂။ ဤစီမံကိန်းအကျဉ်းချုပ်/ဝန်ထမ်း အမည် မျိုးအောင် (CF)၊ မြို့အထွေထွေ (TF)

၃။ စက်ဝန်းအားအမှတ်ကြိမ်ပါ ၂၀ စက်ဝန်း(၁) ၂ စက်ဝန်း(၂) ၃ စက်ဝန်း(၃)

၄။ စက်ဝန်း (၄)

၅။ ကျေးရွာအုပ်စု မေတ္တာ မြို့နယ် မေတ္တာရွာ ကျေးရွာ စောလယ်

စက်ဝန်းအဆင့်များ	နေ့စွဲ			အစည်းအဝေးတွင်တက်ရောက်သူအရေအတွက်			
	စတင်သည့် နေ့	ပြီးဆုံးသည့်နေ့	အစည်းအဝေးအရေအတွက်	အမျိုးသမီးအရေအတွက်	အိမ်ထောင်စုအရေအတွက်	လူမျိုးစုတက်ရောက်သူအရေအတွက်နှင့် လူမျိုးစုအမည်	
ကျေးရွာစီမံကိန်း မိတ်ဆက်အစည်းအဝေး	၁၆-၁-၂၀၁၆	၁၆-၁-၂၀၁၆	၁၆	၁၆	၂၂	-	
ကျေးရွာဖွံ့ဖြိုးရေး စီမံချက်ရေးဆွဲခြင်း	၁၆-၁-၂၀၁၆	၁၆-၁-၂၀၁၆	၁၆	၁၆	၂၂	-	
ကျေးရွာအုပ်စု လုပ်ငန်းစဉ်ဖြတ်ချက်ချသည့် အစည်းအဝေး	၁၈-၁-၂၀၁၆	၁၈-၁-၂၀၁၆	၁၂	၇	၁၆	-	
မြို့နယ်အဆင့် စီမံကိန်းရေးဆွဲရေးနှင့် အကောင်အထည်ဖော်ရေးကော်မတီ၏ စီမံကိန်း သုံးသပ်မှု အစည်းအဝေး	၁၈-၂-၂၀၁၆	၁၈-၂-၂၀၁၆	မလို	မလို	မလို	မလို	
မြို့နယ် စီမံကိန်းရေးဆွဲရေးနှင့် အကောင်အထည်ဖော်ရေး ကော်မတီ၏ဆုံးဖြတ်မှုကို ရွာသို့ အသိပေးကြောင်းကြားသည့် အစည်းအဝေး	၂၅-၂-၂၀၁၆	၂၅-၂-၂၀၁၆	၁၃	၂၄	၃၇	-	
စီမံကိန်းလုပ်ငန်းစဉ်စီမံချက်ရေးဆွဲခြင်း အစည်းအဝေး	၁၇-၃-၂၀၁၆	၁၇-၃-၂၀၁၆	၉	၆	၁၅	-	
စီမံကိန်းလုပ်ငန်း အကောင်အထည်ဖော်							



လူထုဗဟိုပြု စီမံကိန်း

ရေးအစီအစဉ် ရေးဆွဲခြင်း								
၆.၂။ ဂယ်ယူရေးအစီအစဉ် ရေးဆွဲခြင်း	၁၇.၃.၂၀၁၉	၁၇.၃.၂၀၁၉	၉	၉	၁၅			
၆.၃။ ဘဏ္ဍာရေးကုန်ကျမှု လျာထားအစီအစဉ် ရေးဆွဲခြင်း	၁၇.၃.၂၀၁၉	၁၇.၃.၂၀၁၉	၉	၉	၁၅			
၆.၄။ ပြင်/ထိန်းအစီအစဉ် ရေးဆွဲခြင်း	၁၇.၃.၂၀၁၉	၁၇.၃.၂၀၁၉	၉	၉	၁၅			
၇။ စီမံကိန်းလုပ်ငန်းခွဲ တိုးတက်မှု စောင့်ကြည့် အစည်းအဝေး								
၇.၁။ အစည်းအဝေး ပထမအကြိမ်	၃.၄.၂၀၁၉	၃.၄.၂၀၁၉	၂၅	၃၇	၆၂			
၇.၂။ အစည်းအဝေး ဒုတိယအကြိမ်	၂၈.၄.၂၀၁၉	၂၈.၄.၂၀၁၉	၂၂	၃၇	၆၂			
၇.၃။ အစည်းအဝေး တတိယအကြိမ်	၉.၅.၂၀၁၉	၉.၅.၂၀၁၉	၂၅	၃၉	၆၂			
၈။ စီမံကိန်းလုပ်ငန်းခွဲ အပြီးသတ်စစ်ဆေးခြင်း အစည်းအဝေး	၂၃.၅.၂၀၁၉	၂၃.၅.၂၀၁၉	၁၇	၂၆	၄၃			
၉။ လူထုစစ်ဆေးပွဲအစည်းအဝေး	၂၄.၈.၂၀၁၉	၂၄.၈.၂၀၁၉	၁၇	၂၆	၄၃			



၀၆၆

လူထုဝန်ထမ်းချိမ်းစီမံကိန်း

၆၀၂၄၆

ပုံစံ - ၀ - ၂ - စီမံကိန်းစက်ဝန်းအချိန်ဇယား (PC 2)

လမ်းညွှန်ချက်၊ သက်ဆိုင်ရာလူထုစည်းရုံးရေးပူး/လက်ထောက်နည်းပညာနည်းပညာပူးများမှ စီမံကိန်းစက်ဝန်းအဆင့်တစ်ခုပြီးစီးတိုင် ကျေးရွာအုပ်စုအတွက် ဤပုံစံကို ဖြည့်သွင်းရမည်။

စည်းရုံးရေးပူး/ဝန်ထမ်း အမည် ဒေါ်အိမ်မာ (CCF)

အမှတ်စဉ် ၇၀၂၂၂၀၂၅

မြို့နယ် စမတူဌာန ကျေးရွာအုပ်စု ဗာပလည်ပုံ ကျေးရွာ ဗာပလည်ပုံ

စက်ဝန်းအားအမှတ်ခြစ်ပါ စက်ဝန်း(၁) = စက်ဝန်း(၂) စက်ဝန်း(၃)

စက်ဝန်း (၄)

စတင်သည့် ဇန.	ပြီးဆုံးသည့်ဇန.	အမျိုးသား အရေအတွက်	အမျိုးသမီး အရေအတွက်	အစည်းအဝေးတွင်တက်ရောက်သူအရေအတွက်	
				အချိုးအမျိုးသမီး အရေအတွက်	အချိုးအမျိုးသား အရေအတွက်
၇-၁၂-၁၆	၇-၁၂-၂၀၁၆	၁၁ ဦး	၂၂ ဦး	၃၃ ဖခင်	၆ ဖခင်
၇-၁၂-၁၆	၇-၁၂-၂၀၁၆	၁၁ ဦး	၂၂ ဦး	၃၃ ဖခင်	၆ ဖခင်
၈-၁၂-၂၀၁၆	၈-၁၂-၂၀၁၆	၆ ဦး	၃ ဦး	၉ ဖခင်	
၉-၁-၂၀၁၇	၉-၁-၂၀၁၇	မရှိ	မရှိ	မရှိ	မရှိ
၂၀-၂-၂၀၁၇	၂၀-၂-၂၀၁၇	၁၅ ဦး	၂၁ ဦး	၃၆ ဖခင်	၃ ဖခင်
၁၁-၃-၂၀၁၇	၁၁-၃-၂၀၁၇	၁၁ ဦး	၂၆ ဦး	၃၇ ဖခင်	၁၁ ဖခင်
၁၁-၃-၂၀၁၇	၁၁-၃-၂၀၁၇	၁၁ ဦး	၂၆ ဦး	၃၇ ဖခင်	၁၁ ဖခင်

စီမံကိန်းဆောင်ရွက်မှုအဆင့်များ

၁။ ကျေးရွာစီမံကိန်း မိတ်ဆက်အစည်းအဝေး

၂။ ကျေးရွာဖွံ့ဖြိုးရေး စီမံချက်ရေးဆွဲခြင်း အစည်းအဝေး

၃။ ကျေးရွာအုပ်စု လုပ်ငန်းဆုံးဖြတ်ချက်ချသည့် အစည်းအဝေး

၄။ မြို့နယ်အဆင့် စီမံကိန်းရေးဆွဲရေး နှင့် အကောင်အထည်ဖော်ရေးကော်မတီ၏ စီမံကိန်း သုံးသပ်မှု အစည်းအဝေး

၅။ မြို့နယ် စီမံကိန်းရေးဆွဲရေး နှင့် အကောင်အထည်ဖော်ရေး ကော်မတီ၏ဆုံးဖြတ်မှုကို ရွာသို့ အသိပေးကြေငြာခြင်းအစည်းအဝေး

၆။ စီမံကိန်းလုပ်ငန်းခွဲစီမံချက်ရေးဆွဲခြင်း အစည်းအဝေး

၇။ စီမံကိန်းလုပ်ငန်း အကောင်အထည်ဖော်



လူထုဗဟိုပြု စီမံကိန်း

ရေးအစီအစဉ် ရေးဆွဲခြင်း							
၆.၂။ ဝယ်ယူရေးအစီအစဉ် ရေးဆွဲခြင်း	၁၁-၃-၂၀၁၇	၁၁-၃-၂၀၁၇	၂၁၂	၂၁၂	၂၁၂	၂၁၂	၂၁၂
၆.၃။ ဘဏ္ဍာရေးကုန်ကျမှု လျာထားအစီအစဉ် ရေးဆွဲခြင်း	၁၁-၃-၂၀၁၇	၁၁-၃-၂၀၁၇	၂၁၂	၂၁၂	၂၁၂	၂၁၂	၂၁၂
၆.၄။ ပြင်/ထိန်းအစီအစဉ် ရေးဆွဲခြင်း	၁၁-၃-၂၀၁၇	၁၁-၃-၂၀၁၇	၂၁၂	၂၁၂	၂၁၂	၂၁၂	၂၁၂
၇။ စီမံကိန်းလုပ်ငန်းခွဲ တိုးတက်မှု စောင့်ကြည့် အစည်းအဝေး							
၇.၁။ အစည်းအဝေး ပထမအကြိမ်	၃-၅-၂၀၁၇	၃-၅-၂၀၁၇	၂၁၂	၂၁၂	၂၁၂	၂၁၂	၂၁၂
၇.၂။ အစည်းအဝေး ဒုတိယအကြိမ်	၁၃-၇-၂၀၁၇	၁၃-၇-၂၀၁၇	၂၁၂	၂၁၂	၂၁၂	၂၁၂	၂၁၂
၇.၃။ အစည်းအဝေး တတိယအကြိမ်	၂၄-၇-၂၀၁၇	၂၄-၇-၂၀၁၇	၂၁၂	၂၁၂	၂၁၂	၂၁၂	၂၁၂
၈။ စီမံကိန်းလုပ်ငန်းခွဲ အပြီးသတ်စစ်ဆေးခြင်း အစည်းအဝေး	၂၅-၇-၂၀၁၇	၂၅-၇-၂၀၁၇	၂၁၂	၂၁၂	၂၁၂	၂၁၂	၂၁၂
၉။ လူထုစစ်ဆေးပွဲအစည်းအဝေး	၂၅-၇-၂၀၁၇	၂၅-၇-၂၀၁၇	၂၁၂	၂၁၂	၂၁၂	၂၁၂	၂၁၂

ပုံစံ ၈-၃ ကျေးရွာဖွံ့ဖြိုးရေး ဦးစားပေးအစီအစဉ် (Form PC 3)

လမ်းညွှန် ခွက်/အဆင့်(၃)ကျေးရွာဖွံ့ဖြိုးမှုမုန်းချက်အစည်းအဝေးပြီးဆုံးသောအခါ ကျေးရွာစီမံကိန်း အထောက်အကူပြုကော်မတီသည် လူထုစည်းရုံးရေးမှူးအကူအညီဖြင့် ညှိပုံစံကိုပြည့်စုံအောင် ပြည့်သွင်းရမည်။ အားလုံးသောအခက်အခဲအတားအဆီးများ၊ ဖွံ့ဖြိုးမှုဦးစားပေးအစီအစဉ်များလူထုဝေဟံပြုစီမံကိန်း၏ ရန်ပုံငွေအရင်းအမြစ်နှင့် မသက်ဆိုင်သည့် လုပ်ငန်းများအားလုံးကိုဖော်ပြရမည်။

လူထုစည်းရုံးရေးမှူး/ဝန်ထမ်း အမည် - ဒေါ်ခင်တာဝင်း :

နေ့စွဲ ၁၆.၁.၂၀၁၆ စက်ဝန်းအား အမှတ်ခြစ်ပါ (V) စက်ဝန်း(၁) စက်ဝန်း(၂) စက်ဝန်း(၃) စက်ဝန်း(၄)

မြန်မာ့နိုင်ငံတော်၊ ဖြေလွှာ၊ ထောက်ပံ့ရေးဦးစီးဌာန ကျေးရွာအုပ်စု - ကုသလ်ပုံ ကျေးရွာ - ၈၁ လယ်ပုံ
 က. အခက်အခဲအတားအဆီးများအားဆွေးနွေးခြင်း - ယခုလက်ရှိအခြေအနေတွင်ဤကျေးရွာဖွံ့ဖြိုးတိုးတက်ရေးအတွက် အဓိကအခက်အခဲအတားအဆီးများသည် မည်သည့်အမျိုးသား/သမီး အနည်းဆုံးအခက်အခဲ ၅ နှစ်ခေါ်ပြပါ။

အမျိုးသား အဖွဲ့မှတင်ပြသောအခက်အခဲအတားအဆီးများ	အမျိုးသမီး အဖွဲ့မှတင်ပြသောအခက်အခဲအတားအဆီးများ
၁ ဝန်ကြီးရုံးသော ထောက်ပံ့ရေးဦးစီးဌာန	၁ ဝန်ကြီးရုံးသော ထောက်ပံ့ရေးဦးစီးဌာန
၂ ကျေးရွာအုပ်စု/ရွာများ စာရွက်စာတမ်း မှားယွင်းခြင်း	၂ ကျေးရွာအုပ်စု/ရွာများ စာရွက်စာတမ်း မှားယွင်းခြင်း
၃ သွားလာရေး ခက်ခဲခြင်း (ကောက်ခံမှုမရှိခြင်း)	၃ ကဆုန်၊ ကစား ပြုလုပ်ရန် ချော့ချော့ခြင်း
၄ ကဆုန်၊ ကစား ပြုလုပ်ရန် ချော့ချော့ခြင်း	၄ ရွာတွင်း လမ်းများ မျိုးကုတ်တို့ သွားလာရခက်ခဲခြင်း
၅ ကျေး မာရော စောင့်ရှောက်မှုမရခြင်း	၅ ရွာတွင်း လမ်းများ ပျက်စီးခြင်း

ခ. မှော်မုန်းခြင်း- ဤကျေးရွာဖွံ့ဖြိုးတိုးတက်ရေးအတွက်နောင်လာမည့် (၅)နှစ်အားရည်ရွယ်၍ဆောင်ရွက်ရန်အတွက် မည်သည့်အရာများသည်အဓိကမှော်မုန်းချက်ဖြစ်သည်။

အမျိုးသားအဖွဲ့မှတင်ပြသောမှော်မုန်းချက်များ	အမျိုးသမီးအဖွဲ့မှတင်ပြသောမှော်မုန်းချက်များ
၁ ရွာပျံ့ထွက်ကားလုံး ဝန်ကြီးရုံးသော စာရွက်စာတမ်း	၁ စာရွက်စာတမ်း (လုံခြုံရေးအဖွဲ့မှ)
၂ ကျေးရွာအုပ်စု/ရွာများ ဆိုလာဖီဖြင့် စာရွက်စာတမ်း	၂ သွားလာရေး ခက်ခဲခြင်း
၃ ရွာပျံ့ထွက်ကားလုံး သွားလာရေး ခက်ခဲခြင်း	၃ စုရပ်ဆောင် ဆောက်လုပ်ရန်
၄ စုရပ်ဆောင် ဆောက်လုပ်ရန်	၄ ရွာတွင်း လမ်းများ ကျောက်ခင်းရန်
၅ စောင့်ပေးရေး ဆောက်လုပ်ရန်	၅ ရွာတွင်း ပေါင်းကျ တံတား ဆောက်ရန်

ဂ. ဤကျေးရွာ၏ လာမည့်(၃)နှစ်အတွက် ဦးစားပေး ဖွံ့ဖြိုးတိုးတက်မှု လုပ်ငန်း အစီအစဉ်များအားဖော်ပြပါ။ (လူထုဝေဟံပြုစီမံကိန်း ရန်ပုံငွေအတွက် အဆိုပြုသော အစီအစဉ်များကိုဦးစားပေး အဆင့်အလိုက်ဖော်ပြပြီး ကျန် လူထုဝေဟံပြု စီမံကိန်း ရန်ပုံငွေအရင်းအမြစ်နှင့် မပတ်သက်သည့်အစီအစဉ်များလည်းဖော်ပြရန်ဖြစ်သည်)

ကျေးရွာအတွက်ဦးစားပေးဖွံ့ဖြိုးတိုးတက်မှု လုပ်ငန်းစဉ်များ	အဆိုပြုသူ (အမျိုးသားများ/ အမျိုးသမီးများ/ အမျိုးသား+အမျိုးသမီး)	လူထုဝေဟံပြုစီမံကိန်းအတွက်အဆိုပြုသည့် (ဦးစားပေးအဆင့်အလိုက်ဖော်ပြပါ)	မန်မုန်း ကုန်ကျ ငွေတန်	အကျိုးခံစားခွင့်ရှိ သူမန်မုန်းအရေအတွက်
၁ စုရပ်ဆောင်	ကျား + ၈	စုရပ်ဆောင်	၇၅	၁၆၄
၂ စောင့်ပေးရေး တံတားယော်	ကျား + ၈	စောင့်ပေးရေး တံတားယော်	၁၁၀	၁၆၄

၃	ခက်ရတုင်း (၂) တွင်း	ကျား	ခက်ရတုင်း (၂) တွင်း	၄၅	၁၆၄
၄	ဆိုလာဖီး	ကျား	ဆိုလာဖီး	၉၆	၁၆၄
၅	ကျောက်စိမ်း	မ	ကျောက်စိမ်း	၁၀၀	၁၆၄
၆	ဖွားတွင်း ပေါင်းစုံကား	မ	ဖွားတွင်း ပေါင်းစုံကား	၃၅	၁၆၄
၇	ဖွားတွင်း ကျောက်စိမ်းလမ်း	မ	ဖွားတွင်း ကျောက်စိမ်းလမ်း	၂၅	၁၆၄

ဥက္ကဋ္ဌ၊ ကျေးရွာစီမံကိန်းအထောက်အကူပြုကော်မိတီမှ အတည်ပြုသည်။

အမည်စိုးစိုးရွှေ လက်မှတ် ၂၀၁၇.၁.၂၀ ရက်
 ဒေါ်စန်းတင် စာရင်း ၂၀၁၇.၁.၂၀ ရက်



ပုံစံ - ၈ - ၃ ကျေးရွာဖွံ့ဖြိုးရေး ဦးစားပေးအစီအစဉ် (Form PC 3)

လမ်းညွှန်ချက်၊ အဆင့်(၃) ကျေးရွာမှော်မှန်းချက်အစည်းအဝေး ပြီးဆုံးသောအခါ ကျေးရွာစီမံကိန်း အထောက်အကူပြု ကော်မတီသည် လူထုစည်းရုံးရေးမှူးအကူအညီဖြင့် ဤပုံစံကိုပြည့်စုံအောင် ဖြည့်သွင်းရမည်။

လူထုစည်းရုံးရေးမှူး/ဝန်ထမ်း အမည် ဒေါ်ဒွေးဒွေး၊ နေ့စွဲ ၇-၁၂-၂၀၁၆၊ စက်ဝန်းအား အမှတ်ခြစ်ပါ (✓) စက်ဝန်း(၁)
 စက်ဝန်း(၂) စက်ဝန်း(၃) စက်ဝန်း(၄)

ပြည်နယ်/တိုင်း မကွေး၊ မြို့နယ် ထေရတူ၊ ကျေးရွာအုပ်စု ဇာလယ်၊ ကျေးရွာ ဇာလယ်ပုံ
 က။ အခက်အခဲအတားအဆီးများအားဆွေးနွေးခြင်း - ယခုလက်ရှိအခြေအနေတွင် ဤကျေးရွာဖွံ့ဖြိုးတိုးတက်ရေးအတွက် အဓိက အခက်အခဲအတားအဆီးများသည် မည်သည်များဖြစ်ပါသနည်း။ (အမျိုးသား/သမီး အနည်းဆုံးအခက်အခဲ ၅ ခုစီဖော်ပြပါ)

အမျိုးသား အဖွဲ့မှ တင်ပြသောအခက်အခဲအတားအဆီးများ		အမျိုးသမီး အဖွဲ့မှတင်ပြသောအခက်အခဲအတားအဆီးများ	
၁	ယူဇာရေး၊ ကျွန်းမာရေး၊ လူနေမှု ဖွံ့ဖြိုးရေး	၁	ယူဇာရေး၊ ကျွန်းမာရေး၊ လူနေမှု ဖွံ့ဖြိုးရေး
၂	သန့်ရှင်းသော ရေရရှိရေး	၂	သန့်ရှင်းသော ရေရရှိရေး
၃	ရွာဖွံ့ဖြိုးရေး	၃	ရွာဖွံ့ဖြိုးရေး
၄		၄	
၅		၅	

ခ။ မှော်မှန်းခြင်း - နောင်လာမည့် (၅) နှစ် အတွင်း ကျေးရွာဖွံ့ဖြိုးရေး မှော်မှန်းလျာထားချက်များအား တင်ပြပါ။

အမျိုးသားအဖွဲ့မှ တင်ပြသောမှော်မှန်းချက်များ		အမျိုးသမီးအဖွဲ့မှ တင်ပြသောမှော်မှန်းချက်များ	
၁	လူနေမှု ဖွံ့ဖြိုးရေး၊ အသက်အရွယ် ဖြစ်ပွားမှု	၁	လူနေမှု ဖွံ့ဖြိုးရေး၊ အသက်အရွယ် ဖြစ်ပွားမှု
၂	သန့်ရှင်းသော ရေရရှိရေး	၂	သန့်ရှင်းသော ရေရရှိရေး
၃	ကျေးရွာဖွံ့ဖြိုးရေး	၃	ကျေးရွာဖွံ့ဖြိုးရေး
၄	- သွယ်ရေး ကောင်းမွန်စေချင်	၄	- သွယ်ရေး ကောင်းမွန်စေချင်
၅		၅	ရွာတွင်း လမ်းဖျော့ ကောင်းစေချင်

ဂ။ လူထုစီမံကိန်း၏ လာမည့် (၃) နှစ်အတွက် အကျုံးဝင်သော ဦးစားပေး ဖွံ့ဖြိုးတိုးတက်မှု လုပ်ငန်း အစီအစဉ်များအားဖော်ပြပါ။

အဆင့်	ကျေးရွာအတွက် ဦးစားပေး ဖွံ့ဖြိုးတိုးတက်မှု လုပ်ငန်းစဉ်များ	အဆိုပြုသူ (အမျိုးသားများ/ အမျိုးသမီးများ/ အမျိုးသား+ အမျိုးသမီး)	ခန့်မှန်းကုန်ကျ စရိတ်	အကျုံးဝင်စားခွင့်ရှိသူ ခန့်မှန်းခြေ အရေအတွက်
၁	သို့လဟဖြူ မီးလင်းရေး	ကျား + မ	၇၅ သိန်း	(၁၆၆၅) ဦး
၂	ရေပေးစေရေး	ကျား + မ	-	(၁၆၆၅) ဦး
၃	ကျောက်ချောလမ်း	ကျား + မ	-	(၁၆၆၅) ဦး
၄				
၅				



လူထုဗဟိုပြု စီမံကိန်း

ဃ။ လူထုစီမံကိန်း၏ လာမည့် (၃) နှစ်အတွက်အကျိုးမဝင်သော ဦးစားပေး ဖွံ့ဖြိုးတိုးတက်မှု လုပ်ငန်း အစီအစဉ်များအားဖော်ပြပါ။

အဆင့်	ကျေးရွာအတွက် ဦးစားပေး ဖွံ့ဖြိုး တိုးတက်မှု လုပ်ငန်းစဉ်များ	အဆိုပြုသူ (အမျိုးသားများ/ အမျိုးသမီးများ/အမျိုးသား+ အမျိုးသမီး)	အခန်းကဏ္ဍ
၁			
၂			
၃			
၄			
၅			

ဥက္ကဋ္ဌ ၊ ကျေးရွာစီမံကိန်းအထောက်အကူပြုကော်မီတီမှ အတည်ပြုသည်။

အမည် ဦး တင်ကျော် လက်မှတ် [Signature] နေ့စွဲ ၇.၁၂.၂၀၁၆

ပုံစံ PC-၄ တေးရွာအုပ်စုစီမံကိန်းလုပ်ငန်းခွဲစွဲရွေးချယ်ခြင်းပုံစံ

လမ်းညွှန်ချက်၊ တေးရွာအုပ်စုစီမံကိန်းချက်များဆွဲသည့်အစည်းအဝေးတွင် ညှိပုံစံအား လူထုစည်းရုံးရေးမှူး / လက်ထောက်အညွှန်ချက်တွင် အကျဉ်းချုပ်ပြင်ဆင်ရေးအစည်းအဝေးတွင် ညှိပုံစံအား ပြင်ဆင်ပြီးနောက် တေးရွာအုပ်စုစီမံကိန်းဦးတင်ရေးစီမံချက်တွင် နောက်ဆက်တွဲအဖြစ် တွဲထားရမည်။ CI ၄ အချက်အလက်ပုဒ်ကို M15 ဆို ထည့်သွင်းရမည်။

တေးရွာစည်ရုံးမှူး/ဝန်ထမ်းအမည် - မော်ဝါတီတင်၊
 ဝန်ထူး - ၂၈.၁.၂၀၂၆
 ပြည်နယ်/တိုင်း မြို့နယ် - မကွေး၊ ပြို့နယ် - စစ်တလွှာမြို့နယ်

တေးရွာအမည်	ဆောင်ရွက်မည့် လုပ်ငန်းများ	အစဉ်အစား	ခန့်မှန်း တိုက်ရိုက်အကျိုး ခံစားရန်ရှိသူများ	အဆိုပြုတင်ပြသူ	ခန့်မှန်းကုန်ကျစရိတ်		
					စီမံကိန်းမှ ထည့်သွင်းမှု	ကျေးရွာမှ ထည့်သွင်းမှု	အခြားထည့်သွင်းမှု (ခေါ်ယူပေး) ထည့်သွင်းငွေ အမည်/အဖွဲ့
မကောက်ပဲ	မိုးတိုင် (၂၁)			စီမံရေးမှူး၊ အမျိုးသမီး၊ အမျိုးသားနှင့် အမျိုးသမီး	၁၅၀၁၅၆		
နာလယ်ပဲ	စွယ်စောင်း	၄၈'၀" x ၃၅'၀" x ၁၂'၀"		အမျိုးသား၊ အမျိုးသမီး၊ အမျိုးသားနှင့် အမျိုးသမီး	၄၀၁၅၆		
နာလယ်ပဲ	ပွဲချစ်အယ်	(၇၀' x ၃၅' x ၁၈')		အမျိုးသား၊ အမျိုးသမီး၊ အမျိုးသားနှင့် အမျိုးသမီး	၁၂၀၁၅၆		

		පාලකයා නම සේවා ක්ෂේත්‍රය		

සාධක ප්‍රකාශන 1 වන කොටස

සාධක ප්‍රකාශන 1 වන කොටස

සාධක ප්‍රකාශන 1 වන කොටස 18.1.2016

လူထုဗဟိုပြုစီမံကိန်းရေးထုတ်ဖော်ရေးဦးစီးဌာန

အစည်းအဝေးမှတ်တမ်း

အစည်းအဝေး
ရက်စွဲ

စီမံကိန်းမိတ်ဆက်ခြင်း၊ ဒုတိယနှစ် စီမံကိန်းလုပ်ငန်းစဉ် ဖော်ထုတ်ခြင်း၊
၅၆၊ ကော်မတီဝင်များ ဖွဲ့စည်းခြင်း။

ကျေးဇူးတင်ပေး
ကျေးဇူးတင်ပေး

အလယ်ပို
အလယ်ပို

နေရာ၊ ဓမ္မာပို့ (ရေပူ)

နေ့စွဲ၊ ၁၆.၁.၂၀၁၆

တက်ရောက်သူဦးရေ၊ ကျား (၁၆)ဦး

အချိန်

မင်း (၃၂) ဦး

အစည်းအဝေးအထိမ်းအမှတ်များ

- (၁) လူထုဗဟိုပြု စီမံကိန်း (ဒုတိယနှစ်) မိတ်ဆက်ခြင်း။
- (၂) လူမှုရေးနှင့် ကျန်းမာရေးအခြေခံဖွဲ့စည်းရေးအဖွဲ့အစည်း ဖွဲ့စည်းခြင်း။
- (၃) ကော်မတီဝင်များ ရွေးချယ်ခြင်း။
- (၄) ဥစ္စာရေးကြွယ်ဝမှု အစည်းအဝေး ဖွဲ့စည်းခြင်း။
- (၅) ယုံကြည်စိတ်ချရသော အဖွဲ့အစည်း၊ အဖွဲ့အစည်း၊ အဖွဲ့အစည်း၊ အဖွဲ့အစည်း ဖွဲ့စည်းခြင်း။
- (၆) အဖွဲ့အစည်းအဖွဲ့အစည်းအဖွဲ့အစည်း အဖွဲ့အစည်း ဖွဲ့စည်းခြင်း။
- (၇) အဖွဲ့အစည်းအဖွဲ့အစည်းအဖွဲ့အစည်း အဖွဲ့အစည်း ဖွဲ့စည်းခြင်း။
- (၈) လူထုဗဟိုပြု စီမံကိန်း (ဒုတိယနှစ်) မိတ်ဆက်ခြင်း၊ ဒုတိယနှစ် စီမံကိန်းလုပ်ငန်းစဉ် ဖော်ထုတ်ခြင်း၊ ၅၆၊ ကော်မတီဝင်များ ဖွဲ့စည်းခြင်း။

ကော်မတီဝင် (၁) ကိုယ်လူထုဗဟိုပြု စီမံကိန်း (ဒုတိယနှစ်) ကား မိတ်ဆက်ခြင်းကို
ဆောင်ရွက်ပေးရန် ဦးစားပေးပြီး စတင်မိတ်ဆက်ခြင်းဖြင့် အစည်း
အဝေးကို စတင်ခဲ့ပါသည်။

ကော်မတီဝင် (၂) ကိုယ်လူမှုရေးနှင့် ကျန်းမာရေးအခြေခံဖွဲ့စည်းရေးအဖွဲ့အစည်း
ဖွဲ့စည်းခြင်း၊ စတင်အဖွဲ့အစည်း ဖွဲ့စည်းခြင်းနှင့် စတင်အဖွဲ့အစည်း ဖွဲ့စည်းခြင်း။

ကမ္ဘီကစဉ် (၃) ကရု ဇောက်မတီဝင် များစွာချယ်ရာတွင် လူထုဝတ်ရုံ
ကျေးဇူး ဦးဝင်းအောင်နှင့် ဇော်အိအိမွန်တို့မှ ဦးဆောင်၍
ကျေးဇူးလူထု၏ ဆန္ဒကရု ဇောက်မတီဝင် (၁၅) ဦးအား ချယ်ခဲ့ကြ
သည်။

ကမ္ဘီကစဉ် (၄) ကရု ဥက္ကဋ္ဌကစား၊ သက်မှတ်ခြင်း ကို စဉ်းရုံး
ကျေးဇူး ဦးဝင်းအောင်မှ ဦးဆောင်၍ ဆွေးနွေးခဲ့ပြီး

ပင်လူတို့၏ သုံးသပ်ခြင်းနှင့် အမျိုးသား၊ အမျိုးသမီး တစ်နေ့တာ
အပတ်ချိန် ဖြေဖွယ်ကို အမျိုးသား အမျိုးသမီး အပတ် (၂) ဖွဲ့ခွဲ၍
ဆွေးနွေးခဲ့ကြပါသည်။ ဝိုင်းရောက် အဖွဲ့ အစည်းဆိုင်ရာချိတ်ဆက်မှု
ကက် ဇောက်ခြင်းနှင့် ကျွန်ုပ်တို့ ဖြေဖွယ်ဆွေးနွေးခြင်းတို့ကို စဉ်းရုံး
ကျေးဇူး ဇော်အိအိမွန်နှင့် ဦးဝင်းအောင်တို့မှ ဦးဆောင်၍ ဆွေးနွေး
ခဲ့ကြပါသည်။

ကမ္ဘီကစဉ် (၅) ကရု ကျေးဇူး (ဒုတိယအစ) အတွက် စီမံကိန်း
လုပ်ငန်းခွဲချယ်ခြင်း ကမ္ဘီကစဉ် ကို ဆွေးနွေးခဲ့

ကြပြီး ဆွေးနွေးရရှိသော လုပ်ငန်းခွဲများအား ဦးပဒုန်ဖြေဖွယ်
ဖြင့် ဦးစားပေးလုပ်ငန်းခွဲများကို ဆွေးနွေးချယ်ခဲ့ကြသည်။

ဆွေးနွေးရရှိသော စီမံကိန်းလုပ်ငန်းခွဲ (ဒုတိယအစတွင် အဓိကအားဖြင့်
ဖော်မည်) အား ဖြေဖွယ်ဆွေးနွေးခြင်းဖြင့် ဖြေဖွယ်
နှုတ်လမ်းများကို ဂျာနယ်နှင့် အဖွဲ့အစည်းဆွေးနွေးခဲ့ကြသည်။

ထိုအခါ တစ်နေ့တာ ဆွေးနွေးခဲ့ကြသော ကမ္ဘီကစဉ်များအား
အကျဉ်းချုပ်၍ ဖော်ပြဆွေးနွေးပြီး အစည်းအဝေးကို ဂျာနယ်
ခဲ့ပါသည်။

အစည်းအဝေးဆုံးဖြတ်ချက်များ

ကလပ်ပုံကျော့ရွာ၏ (ဒုတိယနှစ်) ဂေက်ဆီဝင်များ စာရင်း

- ၁။ ဦးစိုးရွှေ - ကျေးရွာ၏ ဝယ်ယူသူ
- ၂။ ဒေါ်ခင်တင် - " "
- ၃။ ဦးဘဝိုင်း (အပူဖွဲ့သူ) - အပူဖွဲ့အဖွဲ့ဝင်
- ၄။ ဦးသိန်းဝင်း - စေတနာ့ထုတ်ဖန်
- ၅။ ဒေါ်ခင်မာ - " "
- ၆။ ဦးကောင်စိုး - ဝယ်ယူသူ
- ၇။ ဦးမြဝင်း - " "
- ၈။ ဒေါ်စေတီ - " "
- ၉။ ဦးစန်းလင်း - စာရင်းအုပ်ကြီး
- ၁၀။ ဒေါ်သီရိမာ - " "
- ၁၁။ ဦးကောင်စိုးလတ် - စာရင်းအုပ်ကြီး
- ၁၂။ ဒေါ်နန်းကြိုင် - " "

၁၃။ ဦးကြားလို့ * - အကြံ ပြုချက်ကြောင့် ရှင်းရေး

၁၄။ ဒေါ်စိုစိုဝင်း - " " " "

၁၅။ ဦးစင်စင်ဘက် - ဘာဖွားရေးအရေး

စိမ်းကန်၊ လယ်လုပ်ရေးများ

၁။ စက်ရုံတွင်း (၂၁) တွင်း - (၄၅၅) ဘီနီ

၂။ ကွန်ကရစ်တံတား - (၁၁၀) ဘီနီ

၃။ ဆိုလာဇီ - (၉၆၁) ဘီနီ

၄။ စုလုပ်စခန်း - (၇၅၅) ဘီနီ

၅။ ရေတိုင်စနစ် - (၁၀၀) ဘီနီ

၆။ ရွာတွင်းပေါင်းကူးတံတား - (၃၅၅) ဘီနီ

၇။ ရွာတွင်းလမ်းဆွန်း၊ စက်မှုအင်အား - (၂၅၅) ဘီနီ

နောက်လဟာပညာအစည်းအဝေးပြုလုပ်မည်

(နေ့ရက်/ဘဇ္ဇာ/နေရာ)။

အစည်းအဝေးမှတ်တမ်းတင်သူ

လက်မှတ် Mon

အမည် ဒေါ်အိအိမွန်

ရာထူး လူမှုဝန်ထမ်းရေးရာဌာန

**လူထုဗဟိုပြုစီမံကိန်း၊ စေတုတ္တရာမြို့နယ်
အစည်းအဝေးမှတ်တမ်း**

အစည်းအဝေး၏ ရည်ရွယ်ချက်	တဝိယနှစ်စက်ဝန်းဇာတွက် စီမံကိန်း ဖိတ်ခေါက်ခြင်း ၊ ကျေးရွာ ဖွံ့ဖြိုးရေးစာစီစာစဉ် ရေးဆွဲခြင်း ၊ ကော်မတီဖွဲ့စည်းခြင်း ။
ကျေးရွာအမည်/ ကျေးရွာအုပ်စုအမည်	စာလယ်ပုံ စာလယ်ပုံအုပ်စု
နေ့စွဲ ။ ၇.၁၂.၂၀၁၆	နေရာ ။ စာလယ်ပုံကျေးရွာ ၊ စုရပ်စောစော
တက်ရောက်သူဦးရေ ။ ကျား (၁၁) ဦး မ (၂၂) ဦး ပေါင်း (၃၃) ဦး	အချိန် ။ ဇနုဏ် (၈:၀၀) နာရီ ။ မှ ၂:၃၀ နာရီထိ

အစည်းအဝေးအစီအစဉ်များ

- (၁) စီမံကိန်းအကြောင်း ဖိတ်ခေါက်ခြင်း နှင့် စီမံကိန်းစက်ဝန်းအကြောင်း ဂူဦးပြုခြင်း ။
- (၂) ကျေးရွာ၏ လူမှုရေးဆန်းစစ်မှုပြုခြင်းနှင့် ကျေးရွာ၏ စာခက်
 စာခက်အခဲ ၊ အကျိုးအမြတ် ၊ လုပ်ငန်းခွင်များအကြောင်းကို ဆွေးနွေးဖော်ပြခြင်း ။
- (၃) အကျိုးဝင် သော လုပ်ငန်း ၊ အကျိုးမဝင်သော လုပ်ငန်းများ ဂူဦးပြုခြင်း ။
- (၄) ခြွင်း ယှဉ်ဇယားဖြင့် ဦးစားပေးလုပ်ငန်းများကို မဲပေးသတ်မှတ်ခြင်း ။
- (၅) ကျေးရွာစီမံကိန်းအထောက်အကူပြု ကော်မတီဖွဲ့စည်းခြင်း ။
- (၆) ဆုရွေးချယ်မှု စံနှုန်းများအား ဂူဦးပြုခြင်း ။

ဆွေးနွေးချက်များ

အစ အစည်းအဝေးစတင်ချိန်တွင် ကျေးရွာအုပ်စုအုပ်ချုပ်ရေးမှူး ဦးတင်ထွန်းမှ အဖွဲ့အဖွဲ့အစည်းများ ပြောကြားပေးပါသည် ။ ဆိုနောက်တွင် လူထုအစည်းအရုံးမှ ဦးကျော်မိုးသူမှ စီမံကိန်း၏ ရည်ရွယ်ချက် ၊ ရန်ပုံငွေ ချထားမှု ပုံစံများကို ဂူဦးပြု ဆွေးနွေးပါသည် ။ ထို့နောက် စီမံကိန်းစက်ဝန်းအကြောင်းကို ဆက်လက်ဆွေးနွေးရာ စီမံကိန်းစက်ဝန်းအဆင့် ဝင်ရောက် အရေးကြီး အရေး သားဆောင်ရွက်ရမည့် ကိစ္စများ

ကိုလည်း အပြန်အလှန် ဆွေးနွေးကြပါသည်။

ကျေးဇူးတင်ဖြေခံရေးဆွဲပြီး ကျေးဇူးတင်စာခေါ်စာခေါ်၊ မျှော်မှန်းချက်၊ လုပ်ငန်းခွဲများ အကြောင်းဆွေးနွေးကြရာတွင် ကျေးဇူးတင် လူမှုရေး အရင်းအမြစ်များ၊ စီးပွားရေးအရင်းအမြစ်များ၊ သဘာဝသယံဇာတ အရင်းအမြစ်များကို ဖော်ထုတ်ဆွေးနွေးကြပါသည်။ ထို့နောက်တွင် ကျေးဇူးတင် ကြိုတင်ဆောင်ရွက်ပေးစေရန်အတွက် အမျိုးမျိုးပေးပို့ အမျိုးမျိုး အဖွဲ့ငယ်များခွဲ၍ ဆွေးနွေးတတ်ပြုကြပါသည်။ တစ်ပြု ဆွေးနွေးကြသော အခေါ်စာခေါ်များမှာ - ကျေးဇူးတင် လှူဒါန်းမှု၊ မရရှိခြင်း၊ သန့်ရှင်းသော သောက်သုံးရေ လုံလောက်စွာ မရရှိခြင်း တွင်လည်း မကောင်းခြင်း၊ ရွာမြို့သို့ လမ်းပန်းဆက်သွယ်ရေး ခက်ခဲခြင်း တို့ဖြစ်ကြပါသည်။

ထို့နောက်တွင် လက်ထောက်နည်းပညာများ ဖန်တီးခြင်းနှင့် ခိုင်ခံ့စွာ စီမံကိန်းတွင် အကျိုးဝင်သော လုပ်ငန်းနှင့် အကျိုးမဝင်သော လုပ်ငန်း များအကြောင်းကို ရှင်းပြဆွေးနွေးပါသည်။

အကျိုးဝင်သော လုပ်ငန်းများ ခိုင်ခံ့စွာ ပေးပေးမှုကို အသုံးပြု၍ မဲပေးစွမ်းချယ်ကာ ဦးစားပေးအဆင့်များ ပေးပို့ပေးခြင်းဖြစ်ကြပါသည်။

ထို့နောက်တွင် စီမံကိန်းတတ်ယူစက်လုံးအတွက် ကျေးဇူးတင်စာခေါ် အထောက်အကူပြုပေးမှုကို ပြန်လည်မှေးဖမ်းဖွဲ့စည်းခြင်းကို ပြုလုပ်ကြပါသည်။ ကော်မတီဖွဲ့စည်းရာတွင် အနည်းငယ်ခက်ခဲမှုရှိသော်လည်း စောင့်ကြည့်စောင့်ရှောက်မှုများ ခိုင်ခံ့စွာ ပြုလုပ်ခဲ့ပါသည်။

ဆက်လက်၍ စီမံကိန်းဆောင်ရွက်မှုများအတွက် ကျေးဇူးတင်စာခေါ် ကျေးဇူးတင်စာခေါ် ဆွေးနွေးချယ်မှု အဖွဲ့များအကြောင်းကို ဆွဲထုတ် ဖွဲ့စည်းပေးခြင်းဖြင့် ဖန်တီးမှုနှင့် ရှင်းပြဆွေးနွေးပါသည်။

အစည်းအဝေးဆုံးဖြတ်ချက်များ

ကျေးဇူးတင် အခက်အခဲ ၊ စေ့ငြိမ်းမှုများချက် ၊ ယုတ်ငန်းခွဲများအကြောင်း ဆွေးနွေးကြ ပြီး နှိုင်းယှဉ်အယာဖြင့် မဲပေးရွေးချယ်ပြီး ဦးစားပေးအဆင့် ယက်မှတ်ခဲ့ကြပါသည်။ ဦးစားပေးအဆင့် ယက်မှတ်ကြရာတွင် -

- (၁) ဆိုလာဖြင့် မီးပေးရေး (၇၅) သိန်း
- (၂) ရေပေးစနစ် () သိန်း
- (၃) ကျောက်ချောလမ်း () သိန်း

သို့မဟုတ် ဖြစ်ကြပါသည်။

ကျေးဇူးတင်မိန့်အကောက်အကူ ပြုစုကော်မတီ ပြန်လည်မှန်းဆဲ ဖွဲ့စည်းရာတွင် -

- (၁) ဦးတင်စွန်း (ဦးစောက် ဗဟို)
- (၂) ဒေါ်သန္တာစွန်း (ဦးစောက် ဗဟို)
- (၃) ဒေါ်သူအေး (ဧည့်ဆု ကိုယ်စားလှယ်)
- (၄) ဦးကဲတူး (ဝယ်ယူရေး) ဗဟို
- (၅) ဒေါ်မေဝင်း (ဝယ်ယူရေး - မြတ်တမ်းတိုင်း)
- (၆) ဒေါ်ခိုင်စိုး (ဝယ်ယူရေး - အဖွဲ့ဝင်)
- (၇) ဦးနေစောင် (စောစောကြည်ကြီး ကြပ်ရေး)
- (၈) ဒေါ်ခွဲခွဲဝင်း (စောစောကြည်ကြီး ကြပ်ရေး - ဗဟို)
- (၉) ဦးဌေးလွင် (ယည်ပတ်ပြုပြင်)
- (၁၀) ဒေါ်နန်းကြိုင် (" ")
- (၁၁) ဦးစံဌေး (အကြံပြုချက်ဖြေရှင်းရေး ကော်မတီ)
- (၁၂) ဒေါ်ဖြူစုလင်း (" ")
- (၁၃) ဦးညွှန်ဝင်း (ကျေးဇူးတင်ကော်မတီ)
- (၁၄) ဦးစိဟ (စေတနာ့ဝန်ထမ်း)
- (၁၅) ဒေါ်ပရိတ်ကြည် (စေတနာ့ဝန်ထမ်း) သို့မဟုတ်

ကိုယ်ကြိုက် ဖွဲ့စည်းခဲ့ပါသည်။

ကိုးကားရာတွင် ဆွေးနွေးချယ်ဖွဲ့စံနှုန်းများစားဖွဲ့ဖြေဖြေ အစည်းအဝေးရှက်သိမ်းခဲ့ပါသည်။

နောက်လာမည့် အစည်းအဝေးပြုလုပ်မည့်
(နေ့ရက်/အချိန်/နေရာ)။
အစည်းအဝေးမှတ်တမ်းတင်သူ
လက်မှတ် Mon
အမည် ကိုစိန်မြင့်
ရာထူး အထကမှူး



နောက်ဆက်တွဲ (၄) မြားနားဒေသဆိုင်ရာများသတွက် ဦးစားပေးပွဲပြီးတုတ်လုပ်ငန်းစဉ်များ အနှစ်ချုပ်

ပူရင်းသည်အား VPSC တွင်ထားရှိရပါမည်။ အခြားဌာနများနှင့် ညှိနှိုင်းရန်အတွက် မိတ္တူအား TPIIC သို့ပို့ရပါမည်။ MIS data အနေဖြင့်သွင်းရန်မလိုအပ်ပါ။

	အဆင့်	လုပ်ငန်း	မည်သူ ဦးစားပေးလဲ	လ / နှစ်	ကျေးဇူးတင်တာဝန်ခံသူ သို့ အုပ်စု	ပြင်ပမှ မည်သူ ထောက်ပံ့ မလဲ
အခြေခံအဆင့်	၁	မြောင်းထူးတံတားယာ	၂၀၁၀ ၂၀၁၁	၂၀၁၀	ကျေးဇူး	လူမှုပညာဗဟိုပြု စီမံကိန်း
	၂	စုရပ်စောင့်	၂၀၁၀ ၂၀၁၁	၂၀၁၀	ကျေးဇူး	လူမှုပညာဗဟိုပြု စီမံကိန်း
	၃	ရွာတွင်းပေါင်းထူးတံတား	၂၀၁၀ ၂၀၁၁			
	၄		၂၀၁၀ ၂၀၁၁			
	၅		၂၀၁၀ ၂၀၁၁			
အဆင့်မြင့်အဆင့်	၁		၂၀၁၀ ၂၀၁၁			
	၂		၂၀၁၀ ၂၀၁၁			
	၃		၂၀၁၀ ၂၀၁၁			
	၄		၂၀၁၀ ၂၀၁၁			
	၅		၂၀၁၀ ၂၀၁၁			
မဟာမိတ် နှင့် အခြားအဖွဲ့အစည်း	1	စက်ရုံလှမ်း	၂၀၁၀ ၂၀၁၁	၂၀၁၀	ကျေးဇူး	လူမှုပညာဗဟိုပြု စီမံကိန်း
	2	ကျေးဇူး	၂၀၁၀ ၂၀၁၁	၂၀၁၀	ကျေးဇူး	လူမှုပညာဗဟိုပြု စီမံကိန်း
	3		၂၀၁၀ ၂၀၁၁			
	4		၂၀၁၀ ၂၀၁၁			
	5		၂၀၁၀ ၂၀၁၁			
အခြား	၁		၂၀၁၀ ၂၀၁၁			
	၂		၂၀၁၀ ၂၀၁၁			
	၃		၂၀၁၀ ၂၀၁၁			
	၄		၂၀၁၀ ၂၀၁၁			
	၅		၂၀၁၀ ၂၀၁၁			

အခြား	၀	ဆိုလာ ဘီ	<input type="checkbox"/> ဝ <input type="checkbox"/> ကျား	၂၀၁၇	ကျေးဇူး	လူထု မဟုတ်
	၂	စွာတွင် ကျောက်ဆင်းလမ်း	<input type="checkbox"/> ဝ <input type="checkbox"/> ကျား	-	-	-
	၃		<input type="checkbox"/> ဝ <input type="checkbox"/> ကျား			
	၄		<input type="checkbox"/> ဝ <input type="checkbox"/> ကျား			
	၅		<input type="checkbox"/> ဝ <input type="checkbox"/> ကျား			

VDP အရည်အသွေးထိန်းချုပ်မှု

ထိန်းချုပ်သူ	ရက်စွဲ	ရွာ	VDP ရက်စွဲ
		မြို့နယ်	ကျေးရွာအုပ်စု

(က) မြှင့်ခြင်း (မြို့နယ်အဆင့်) - PC 8 ၏ Data အရ မှန်ကန်မှုရှိကြောင်းစစ်ပါ။

(ခ) အသေးစိတ် စစ်ဆေးခြင်း - တစ်မြို့နယ်တွင် ၁၀ ရွာ မှ ၂၀ ရွာ ကျေးရွာအုပ်စု (VDPs) များကို အရည်အသွေးစစ်ဆေးရန်ရွေးပါ။ တစ်မြို့နယ်တွင် ကျေးရွာ ၂၀ ထက်ကျော်လျှင် ကျပန်းနမူနာရွေးပါ။

(၁) VDP စာရွက်စာတမ်းပြီးဆုံးမှုကို စစ်ဆေးပါ။ (OM အရ)

- မျက်နှာပိုး (အပိုး)
- ဟတ်ကာ
- ကျေးရွာအခြေခံ Data
- PSA အကျဉ်းချုပ်နှင့် PRA လုပ်ငန်းစဉ်
- အမျိုးသား/အမျိုးသမီးအဖွဲ့များ၏ အခက်အခဲများ
- ကျေးရွာမှော်မှန်ချက် (ဆွေးနွေးချက်ရလဒ်)
- အမျိုးသား/အမျိုးသမီးအဖွဲ့များသဘောတူထားသည့် နောင်လေးနှစ်အတွက် ဦးစားပေးလုပ်ငန်းစဉ်စာရင်း (အခြေခံအောက်အခြားအသက်မွေးမှု၊ ပညာရေး၊ လူမှုရေးထိန်းချုပ်မှု...)

နောက်ဆက်တွဲများ-

- လူမှုရေးအကဲဖြတ်မှု စာရွက်စာတမ်းစိတ်ဝင်စားမှုနှင့် PRA လုပ်ငန်းစဉ် (ပြင်နိုင်လျှင်)
- ခြေပုံများ ပုံစံပြင်၊ စည်းစိမ်ပိုင်ဆိုင်မှုစာရင်း၊ venn ပုံ...
- ကျေးရွာအုပ်စုအဖွဲ့ရေးစာစည်းအစေးမိတ္တူ
- ကျေးရွာအုပ်စုအလက် (PC 1 ပုံစံ)
- ကျေးရွာမှော်မှန်ချက်

(၂) လူမှုရေးအကဲဖြတ်မှုအရည်အသွေးနှင့် VDP စစ်ဆေးပါ။

- VDP တွင် အကျိုးအမြတ် (အမျိုးသား/အမျိုးသမီး)-
- လူမှုရေးအကဲဖြတ်မှုအရည်အသွေးနှင့် VDP အတွက် ရက်ပေါင်း-
- PRA ပစ္စည်းများ အသုံးပြုသည့် အခရအတွက်-

- ပါဝင်သောဦးရေနှင့် လုပ်ငန်းများ မှတ်တမ်းတင်ခြင်း (အစည်းအဝေးမှတ်တမ်း၊ အဖွဲ့ဝါတ်ပုံ၊ တိုင်းရင်းသားအနည်းဆုံးနှင့် ငါးရိုက်လွယ်သော အဖွဲ့များ)
 - အလွန်ကောင်း
 - ကောင်း
 - ညံ့
- လုပ်ငန်းများ မှတ်တမ်းတင်ခြင်းနှင့် အမျိုးသမီးအဖွဲ့အစည်းအဝေး၏ရလဒ် အားခွဲခြားပေးထားခြင်း
 - ရှိ
 - မရှိ
- စီမံကိန်းအရေအတွက် (အမျိုးသား/အမျိုးသမီးရွေးချယ်မှုအရေအတွက်)•
- PRAနှင့်သက်ဆိုင်သောအခြား စီမံကိန်းအရေအတွက် (အမျိုးသား/အမျိုးသမီးရွေးချယ်မှုအရေအတွက်)•