

ပြည်ထောင်စုသမ္မတမြန်မာနိုင်ငံတော်အစိုးရ
စိုက်ပျိုးရေး၊ မွေးမြူရေးနှင့် ဆည်မြောင်းဝန်ကြီးဌာန
(ကျေးလက်ဒေသဖွံ့ဖြိုးတိုးတက်ရေးဦးစီးဌာန)

လူထုဗဟိုပြုစီမံကိန်း (တတိယနှစ်စက်ဝန်း)

National Community Driven Development Project

(NCDDP)



ကျေးရွာဖွံ့ဖြိုးရေးအစီအစဉ်

Village Development Plan (VDP)

ဆောမြို့နယ်

၂၀၁၉ ခုနှစ်

အညာကတင်းအုပ်စု၊ အကြည်ကတင်းကျေးရွာ

မာတိကာ

၁။ မြို့နယ်မြေပုံ

၂။ ကျေးရွာမြေပုံ(တည်နေရာ)

၃။ အုပ်စုတွင်ပါဝင်သောကျေးရွာများစာရင်း

၄။ ကျေးရွာအခြေခံအချက်အလက်များ(ကျေးရွာသမိုင်းကြောင်း)

၅။ လူထုပူးပေါင်းပါဝင်သော လူမှုဆန်းစစ်ခြင်းနှင့် အကဲဖြတ်ခြင်းလုပ်ငန်းစဉ်(PSA/PRA)အကျဉ်းချုပ်ဇယား

၆။ ကျေးရွာဖွံ့ဖြိုးရေးအစီအစဉ်အတွက်အသုံးပြုခဲ့သော PRA tools များနှင့်တစ်ခုချင်းစီအတွက် သုံးသပ်ချက်များ(အသုံးပြုခဲ့သော PRA tools တစ်ခုချင်းစီ၏ အမည်များရေးရန်)

၇။ ကော်မတီဝင်များရွေးချယ်ခြင်းနှင့်ကျေးရွာဖွံ့ဖြိုးရေးအစီအစဉ်ဆောင်ရွက်မှုမှတ်တမ်းခါတ်ပုံများ

(၂-၃ပုံ ထက်မများရ)

၈။ ကျေးရွာအချက်အလက်(ပုံစံ-၁)

၉။ စီမံကိန်းစက်ဝန်းအချိန်ဇယား(ပုံစံ-၂)

၁၀။ ကျေးရွာဖွံ့ဖြိုးရေးဦးစားပေးအစီအစဉ်(ပုံစံ-၃)

၁၁။ အစည်းအဝေးမှတ်တမ်းများ

၁၂။ ကဏ္ဍအလိုက်ဦးစားပေးဖွံ့ဖြိုးရေးလုပ်ငန်းစဉ်များ

ကျေးရွာအုပ်စုပြမြေပုံ

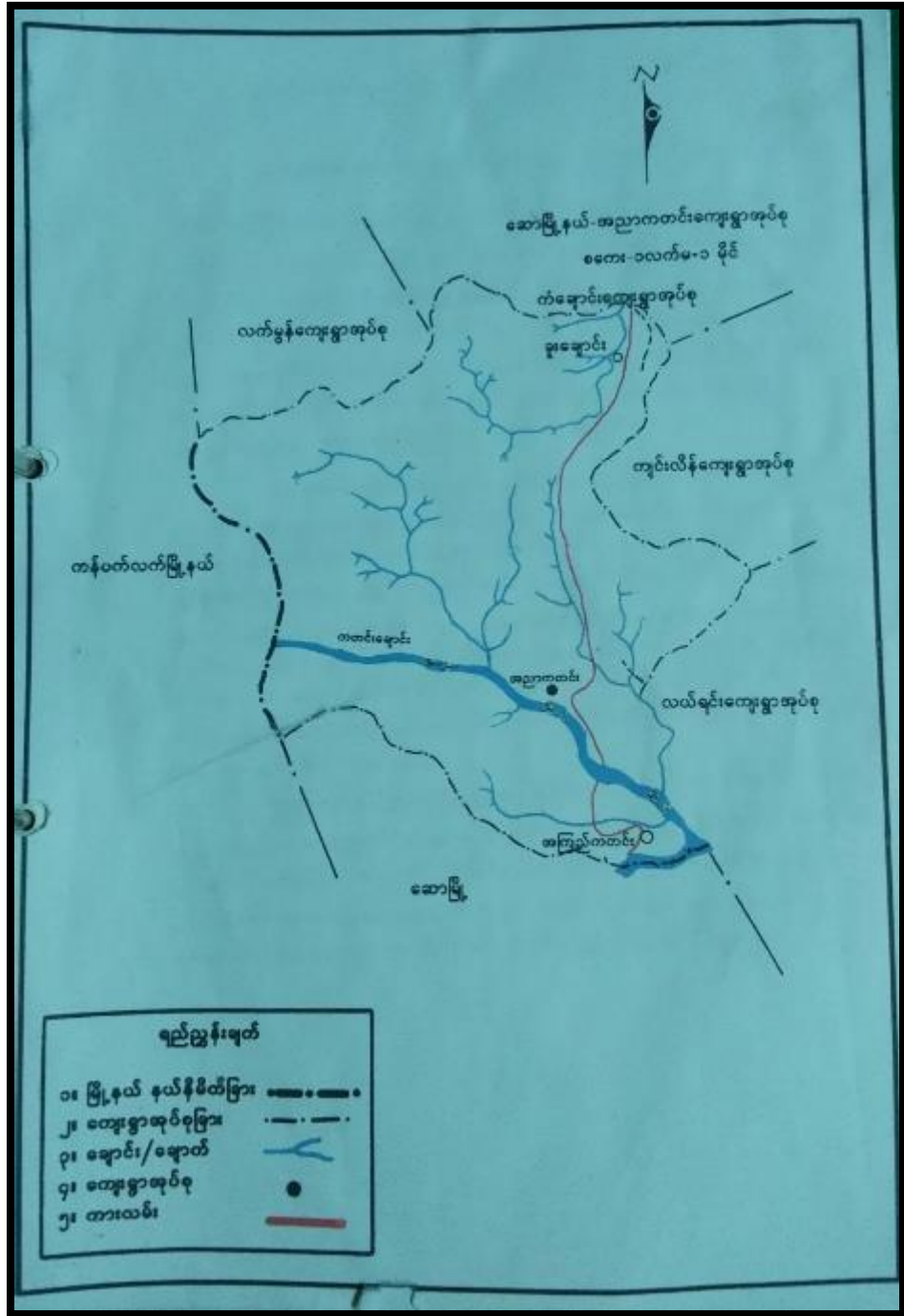

အုပ်စုတွင်ပါဝင်သောကျေးရွာများစာရင်း

စဉ်	ကျေးရွာအုပ်စု	ကျေးရွာအမည်
၁။	အညာကတင်း	အညာကတင်း
		အကြည်ကတင်း
		ရူးချောင်း

အကြည်ကတင်း ကျေးဇူးတင်စဉ်း ကြောင်း

ကနဦးအစတွင် အကြည်ကင်းတင်း တင် ဟု ခေါ်တွင်ခဲ့ပြီး အချိန်
ကာလ ရွေ့လျား ယာဇ္ဇာ အကြည်ကတင်း ခေါ်ဝေါ်လာခဲ့သည်။ ။
အကြည်ကတင်း ကျေးဇူးတင်စဉ်းတွင် ဖြိုးသော် ပထမတွင်
သာသာနာ ဖြန့်ဖြူး ပွားရေးအတွက် သာသာနာမြို့လာသည်မှာ ကို
ရင်ကြီးတစ်ပါး (၆) နှစ်မျှ သီတင်းသုံးတော်မူခဲ့သည်။
၎င်းနောက် ဆောမြို့ တောင်ကျောင်း မှ ပဋိပက္ခ ဆရာတော် ဦးပုည
မှ သီတင်းသုံးတော်မူခဲ့သည်။ အကြည်ကတင်းကျေးဇူးတင်
ဆောင်ရွက်ပျောက်စေ ကျေးဇူးတင်စဉ်းအရောက်မှာ တည်ငြိမ်
ကျေးဇူးလမ်းများမှာ အရှေ့အရောက် လမ်း(၄) ဖြောင့်
ငြိမ်လမ်း လမ်း၇၆ ကျေးဇူးတင်စဉ်းလမ်းများ ပါဝင်ပါသည်
တောင်အောက်လမ်းမှာ (၃) ဖြောင့်ငြိမ်လမ်း ရွာတောင်ဘက်
တွင် ဆောကျောင်း၊ ရွာအောက်ဘက်တွင် အကြည်ကတင်း
ကျောင်း ဝိသုဒ္ဓိသုတေသန ငြိမ်လမ်း၊ ရွာအရှေ့ဘက် တွင်
ဘုရားတော်ကြီးကျောင်းနှင့် ဦးစေတီတော်များ၊ ဂူငြိမ်လမ်း
တွင် (၃) ပါလုံအကျွတ်တွင် ကျေးဇူးတင်စဉ်းထူထပ်စေ ဖြောင့်
လမ်း ကျေးဇူးတင်စဉ်း တည်ငြိမ်လမ်း၊ ရွာအရောက်ဘက်
တွင် ဆောကျောင်းထူထပ်စဉ်း အရီးတွင် ကျေးဇူးတင်စဉ်း
ကျောင်းတည်ငြိမ်လမ်း ဆောကျောင်းထူထပ်စဉ်းတွင်
သုတ္တန် ၂၇၆၃၆ သင်္ဂြိုဟ်စဉ်း ၂၇၆၃၆ ငြိမ်လမ်း၊ ရွာအောက်ဘက်
တွင် သောကသုံးဂေါ်လုံလောက် သင်္ဂြိုဟ် ကျေးဇူးတင်စဉ်း

ပံ့ပိုးမှုများဖြင့် ရေတံဆိပ်များဖြင့် မြို့လုပ်လျက်ရှိပါသည်။

အကြည်ကတင်းကျေးဇူးတို့ ပထမအချိန်တွင် တွဲဘက်နှင့် လတိုင်းကျောင်းအဖွဲ့အစည်းဖြင့် ကလေးလူငယ်များ စီမံခန့်ခွဲကြပါသည်။ ရေခဲတံဆိပ် အစိုးရနှင့်လတိုင်းကျောင်း မှ စိုက်ပျိုးရေးအဖွဲ့ဖြင့် ယူပေးကလေးသူငယ်များ မပျက်စီးစေရန် စီမံခန့်ခွဲပါသည်။

အကြည်ကတင်းကျေးဇူးအဖွဲ့အစည်းအဖွဲ့၊ မြောက်ဘက် (၆) ဟာလုံအကျိုးတို့ တည်ရှိလျက် ရွာလယ်လမ်းအလယ် မှာ အကြည်တိုက်တည်ရှိပါသည်။ အကြည်ကတင်း ကျေးဇူးမှာ ဝါတွင်းဝါပအချိန်တိုင်းမှာ လစဉ်လကွယ် လဆန်းလွယ် (၈) ရက်ကျော်များတွင် ဝတ်အသင်းများမှ ပရိတ်ကြီး (၁၁) သူဝင် ပန်းချီ၊ ဓမ္မစာတရားတော် များကို ရွတ်ဖတ်ပေးကြပါသည်။

အကြည်ကတင်းကျေးဇူးအဖွဲ့အစည်း (၁၇၀) ဦးဖြင့် နှင်းမြေ (၇၆၇) ဦးရှိလျက် စိုက်ပျိုးရေး၊ မွေးမြူရေး နှင့် အလုပ်သမားများ စွမ်းဆောင်ရည်တိုးတက်စေရန် ရည်ရွယ်ချက်ရှိပါသည်။

လူထုပူးပေါင်းပါဝင်သော လူမှုဆန်းစစ်ခြင်းနှင့် အကဲဖြတ်ခြင်းလုပ်ငန်းစဉ်(PSA/PRA)အကျဉ်းချုပ်ဇယား

လူထုပူးပေါင်းပါဝင်သော လူမှုဆန်းစစ်ခြင်းနှင့် အကဲဖြတ်ခြင်းလုပ်ငန်းစဉ်(PSA/PRA)အကျဉ်းချုပ်ဇယား

ကျေးရွာအမည် - ဧရာပြည်ကစား

ရက်စွဲ - ၃-၁၀-၂၀၁၈

နေရာ - ဧရာပြည်ကစား၊ ဧရာပြည်ရွာ၊ ဧရာပြည်မြို့နယ်၊ ဧရာပြည်ခရိုင်၊ ဧရာပြည်

စဉ်	အသုံးပြုခဲ့သော နည်းလမ်းများ	ရေးဆွဲခဲ့သည့် ဝန.စွဲ	ပူးပေါင်းပါဝင်သူများ			ရည်ရွယ်ချက်
			ကျား	မ	ပေါင်း	
၁	ကျေးရွာလူမှုရေးနှင့်အရင်းအမြစ် ပြုပြင်ရေးဆွဲခြင်း	၃-၁၀-၂၀၁၈	၄၅	၁၀၄	၁၄၉	ကျေးရွာလူထု၏ ပြဿနာများ အရင်းအမြစ်များနှင့် အခြေခံအဆောက်အအုံများအား စိစစ်နိုင်ရန်
၂	ကျေးရွာ ရာသီခွင်ပြုပြင်မှုစီမံရေးဆွဲခြင်း	၃-၁၀-၂၀၁၈	၄၅	၁၀၄	၁၄၉	တစ်နှစ်တာအတွင်းရှိ လူမှုအတွက် အဓိက ထောက်ပံ့မှုရရှိရမည့် လုပ်ငန်းအခြေခံအပျက်များကို သိရှိလာနိုင်စေရန်
၃	အဖွဲ့အစည်းဖွဲ့စည်းဆက်မူပြု ပုံစံ	၃-၁၀-၂၀၁၈	၄၅	၁၀၄	၁၄၉	ကျေးရွာအတွင်းရှိ အဓိကအုပ်စုများအဖွဲ့အစည်းများ တည်ရှိနေမှုကို သိရှိနိုင်စေရန်နှင့် အဖွဲ့အစည်းများဆက်စပ်မှုအား သိရှိလာနိုင်စေရန်
၄	ပင်ကုအိမ် ရေးဆွဲခြင်း	၃-၁၀-၂၀၁၈	၄၅	၁၀၄	၁၄၉	ကျေးရွာအဖွဲ့တွင်းမှ အမျိုးသမီးများ၏ အခြေအနေကို သိရှိလာနိုင်စေရန်
၅	ပိုင်ဆိုင်မှု ဆန်းစစ်ခြင်းပုံစံ	၃-၁၀-၂၀၁၈	၄၅	၁၀၄	၁၄၉	အမျိုးသားနှင့် အမျိုးသမီးတို့ ပိုင်ဆိုင်မှု အသုံးပြုထိန်းချုပ်သည့် အရင်းအမြစ်များအား ခွဲခြမ်းစိတ်ဖြာခြင်း
၆	ဥစ္စာအနု ကြွယ်ဝမှုပြဇယား	၃-၁၀-၂၀၁၈	၄၅	၁၀၄	၁၄၉	ကျေးရွာအတွင်းရှိ စီးပွားရေးအခြေအနေအရ ကွာခြားသော အုပ်စုများကို စိစစ်ရန်ထိုအုပ်စုများအားလုံး ကျေးရွာစီမံခန့်ခွဲမှုလုပ်ငန်းများ ရေးဆွဲရာတွင် ပါဝင်စေရန်နှင့် ကျေးရွာဖွံ့ဖြိုးတိုးတက်ရေး စီမံကိန်းမှ အကျိုးအမြတ်များကို ထိုအုပ်စုများ အားလုံးရရှိစေရန်

ကူညီပံ့ပိုးသူ - ဒေါ်ခင်မြအေး၊ ဒေါ်မျိုးစိမ်း၊ မြင့်

ပါဝင်ရေးဆွဲသူ - ဧရာပြည်ကစား၊ ဧရာပြည်ရွာလူထု

ကျေးရွာလူမှုရေးနှင့် အရင်းအမြစ်ပြ မြေပုံရေးဆွဲခြင်း



ရေးဆွဲသူ - အကြည်ကတင်းကျေးရွာသူ/ရွာသားများ (ကျား ၄၅၊ မ ၁၀၄)

ကူညီပံ့ပိုးသူ - ဦးမျိုးဝင်းနိုင် ၊ ဒေါ်ခင်မြင့်ထူး ။

နေရာ - အကြည်ကတင်းဘုန်းတော်ကြီးကျောင်း

လူမှုရေးအရင်းအမြစ်ပြု မြေပုံဆွေးနွေးခြင်းနှင့် ဆန်းစစ်ချက်များ

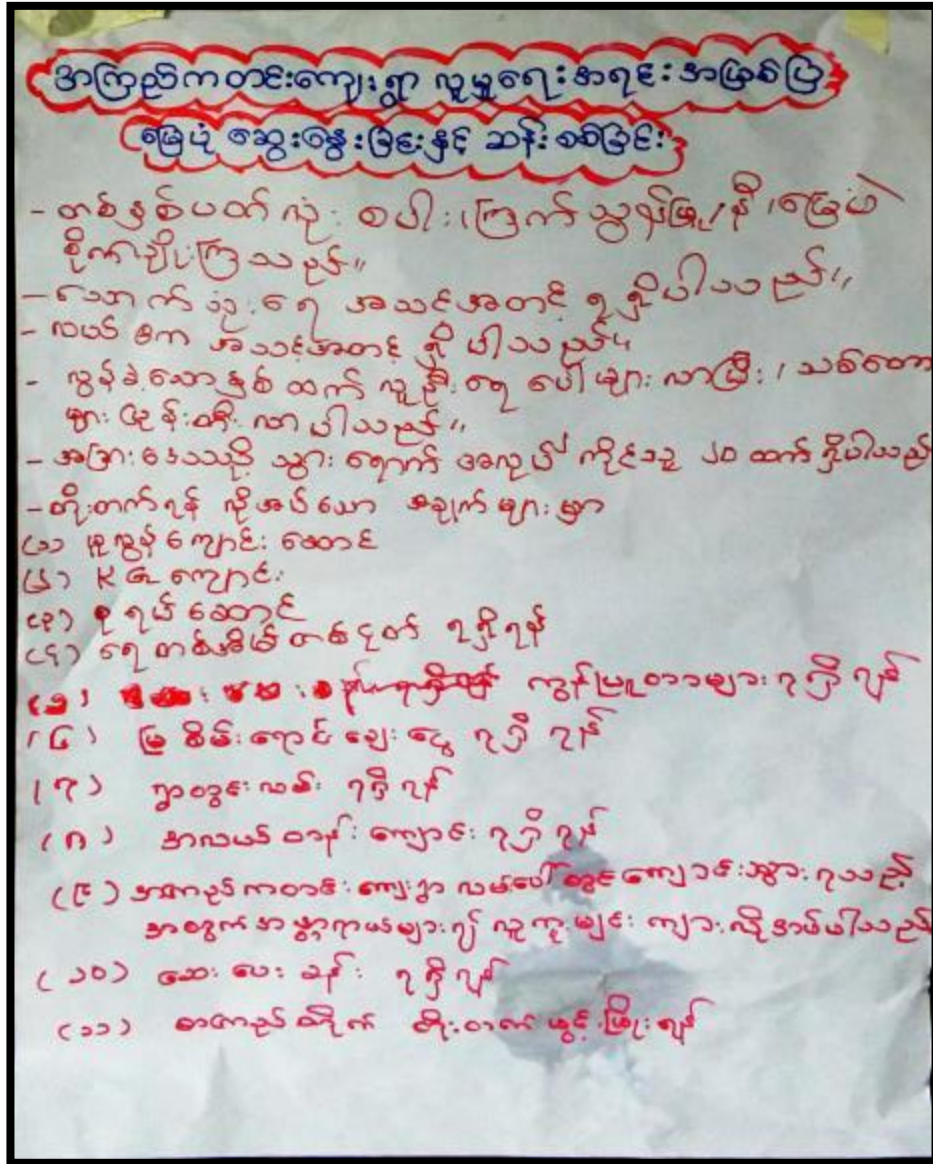

ရေးဆွဲသူ -အကြည်ကတင်းကျေးရွာသူ/ရွာသားများ (ကျား ၄၅၊မ ၁၀၄)

ကူညီပံ့ပိုးသူ -ဦးမျိုးဝင်းနိုင် ၊ ဒေါ်ခင်မြင့်ထူး ။

နေရာ -အကြည်ကတင်းဘုန်းတော်ကြီးကျောင်း

ကျေးရွာရာသီခွင်ပြ ပြက္ခဒိန်

အကြည်ကတင်းကျေးရွာ၏ ရာသီခွင်ပြပြက္ခဒိန်												
အကြောင်းအရာ	တန်ခူး	ကဆုန်	မုန်	ဝါဆို	ဝါခေါင်	တော်သမီး	ဒီဂါးခရီး	တုတ်တော်	နတ်တော်	ပြာသို	တပို့တွဲ	တပေါင်း
ရာသီဥတု												
ပိုက်ပျိုးစေ့												
ဆောင်သုံးကျေစွဲ												
စာစာကျေစာဖူလုံဖို့												
ဝင်ငွေ/ထွက်ငွေ												
ပွဲတော်ကျင်းပရက်		-	-		-	-		-	-	-		-
ကျီးမာကျီး					+	++						+
ကမ်းပိုးဆက်သွယ်ရေး	=	=	=	=	=	=	=	=	=	=	=	=

ရေးဆွဲသူ -အကြည်ကတင်းကျေးရွာသူ/ရွာသားများ(ကျား ၄၅၊မ ၁၀၄)
 ကူညီပံ့ပိုးသူ -ဦးမျိုးဝင်းနိုင် ၊ ဒေါ်ခင်မြင့်ထူး ။
 နေရာ -အကြည်ကတင်းဘုန်းတော်ကြီးကျောင်း

ရာသီခွင်ပြ ပြက္ခဒိန် ဆွေးနွေးခြင်းနှင့် ဆန်းစစ်ခြင်း

**အကြည်ကတင်းကျေးရွာ ဂုဏ်ခံပွဲ ဖြောင့်မြတ်
ကွေးမွေးခြင်းနှင့်သက်ဆိုင်ခြင်း**

- တန်ခိုး၊ ဂုဏ်၊ နှစ်ချစ်၊ တန်ခိုးပိုင်၊ လပျားတွင် နေထိုင်ပြီး ဝါဆို၊ ဝါခေါင်၊ တော်သပင်၊ သီတင်းကျွတ် စသည် လပျား တွင် မိုးရွာ သွန်းကျတိုင်းအား များ၊ ဝါခေါင်၊ ဖြောင့်မြတ်တွင် တန်ခိုးတွင် သွန်းစားပါသည်။
- သက်ပေါက်ကို အစိကထား စိုက်ဖွဲ့ပြီး ဖြောင့်မြတ်၊ ဝါခေါင်၊ မိုးရွာ စသည်တို့ကို စိုက်ဖွဲ့ပြီး ဟင်းသီး ဟင်းစားများကို သီးနှံပင် စိုက်ဖွဲ့ ပြုသည်။
- ဆောက်သုံးရေ အနည်းငယ် ရွာပါသည်။
- အစားအစာ များသည်။
- ဝမ်းဗွေ ထွက်ဗွေ ဖြောင့်မြတ် သီးနှံ ပေါ်သည်။ လပျားတွင်သာ ဝမ်းဗွေရှိသည်။
- တန်ခိုး၊ ဝါဆို၊ သီတင်းကျွတ်၊ တန်ခိုး စသည် လပျားတွင် ဒေသတွင်း မွဲတော်များ ရှိသည်။
- မိုးလပျားတွင်သာ ကျေးဟောင်း အနည်းငယ် ဖြစ် ညာ သည်။ လမ်းပန်းဆက်သွယ်ရေး
- ဆယ်စုလေးစုအိ အချို့မကွေး ကောင်း များသည်။

ရေးဆွဲသူ -အကြည်ကတင်းကျေးရွာသူ/ရွာသားများ(ကျား ၄၅၊ မ ၁၀၄)
 ကူညီပံ့ပိုးသူ -ဦးမျိုးဝင်းနိုင်၊ ဒေါ်ခင်မြင့်ထူး။
 နေရာ -အကြည်ကတင်းဘုန်းတော်ကြီးကျောင်း

အဖွဲ့အစည်းချိတ်ဆက်မှုပြ ပုံစံရေးဆွဲခြင်း

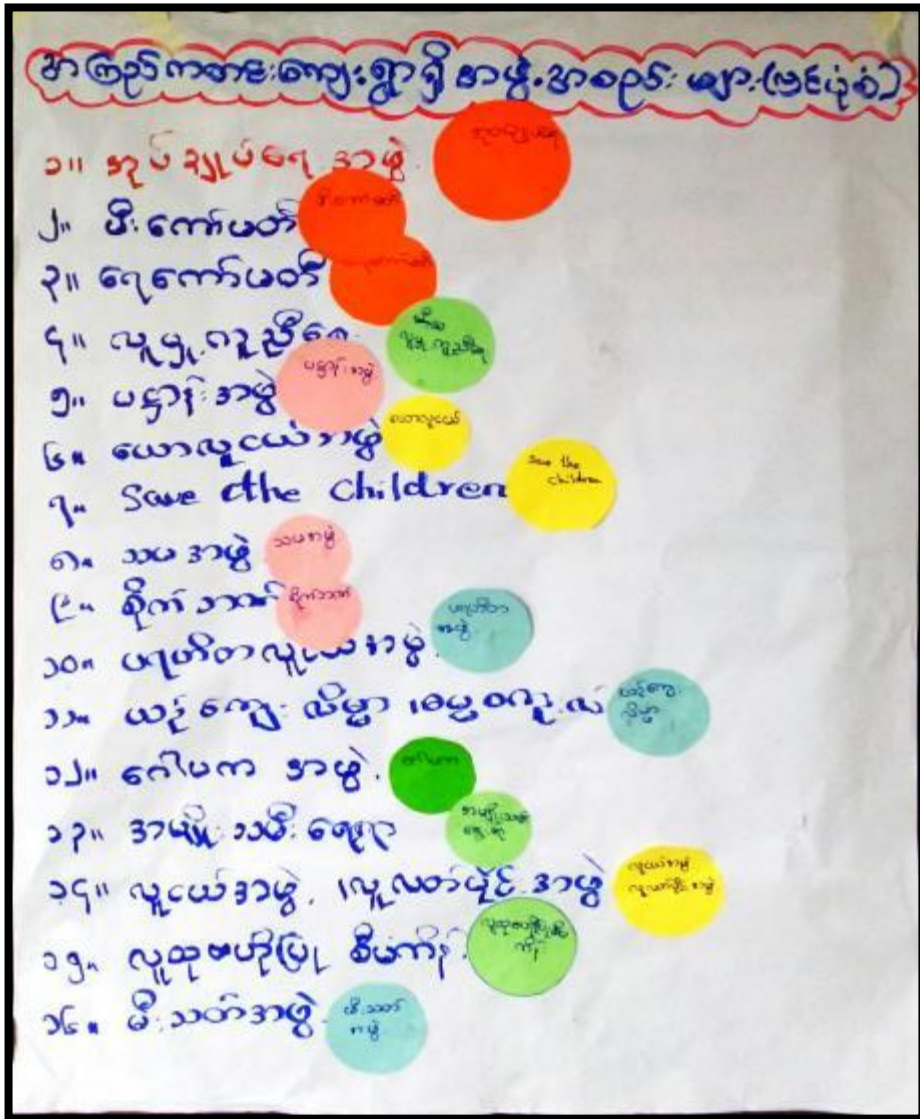

ရေးဆွဲသူ -အကြည်ကတင်းကျေးရွာသူ/ရွာသားများ(ကျား ၄၅၊မ ၁၀၄)

ကူညီပံ့ပိုးသူ -ဦးမျိုးဝင်းနိုင် ၊ ဒေါ်ခင်မြင့်ထူး ။

နေရာ -အကြည်ကတင်းဘုန်းတော်ကြီးကျောင်း

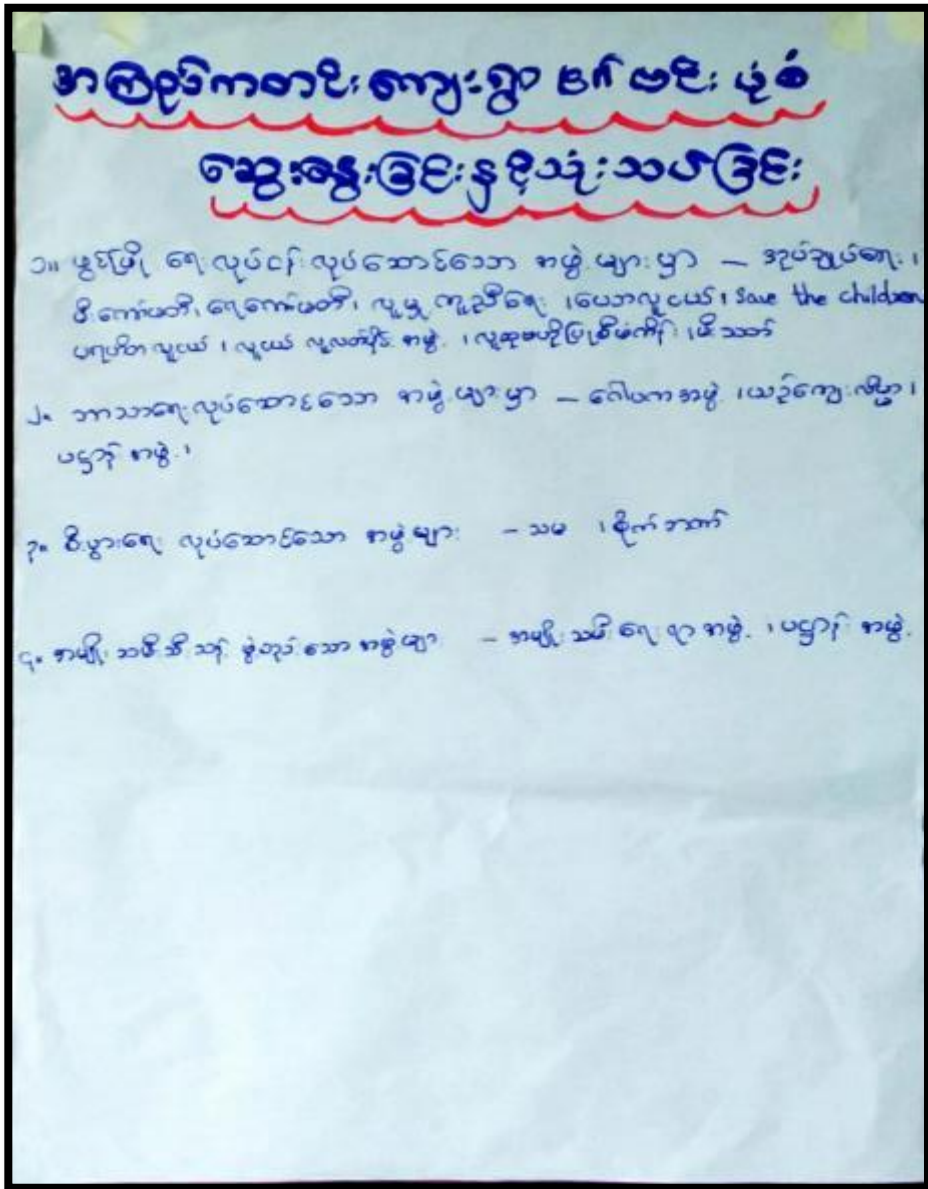

ရေးဆွဲသူ -အကြည်ကတင်းကျေးရွာသူ/ရွာသားများ(ကျား ၄၅၊မ ၁၀၄)
 ကူညီပံ့ပိုးသူ -ဦးမျိုးဝင်းနိုင် ၊ ဒေါ်ခင်မြင့်ထူး ။
 နေရာ -အကြည်ကတင်းဘုန်းတော်ကြီးကျောင်း

ပင့်ကူအိမ် သုံးသပ်ခြင်းပုံစံ



ရေးဆွဲသူ -အကြည်ကတင်းကျေးရွာသူ/ရွာသားများ(ကျား ၄၅၊မ ၁၀၄)

ကူညီပံ့ပိုးသူ -ဦးမျိုးဝင်းနိုင် ၊ ဒေါ်ခင်မြင့်ထူး ။

နေရာ -အကြည်ကတင်းဘုန်းတော်ကြီးကျောင်း

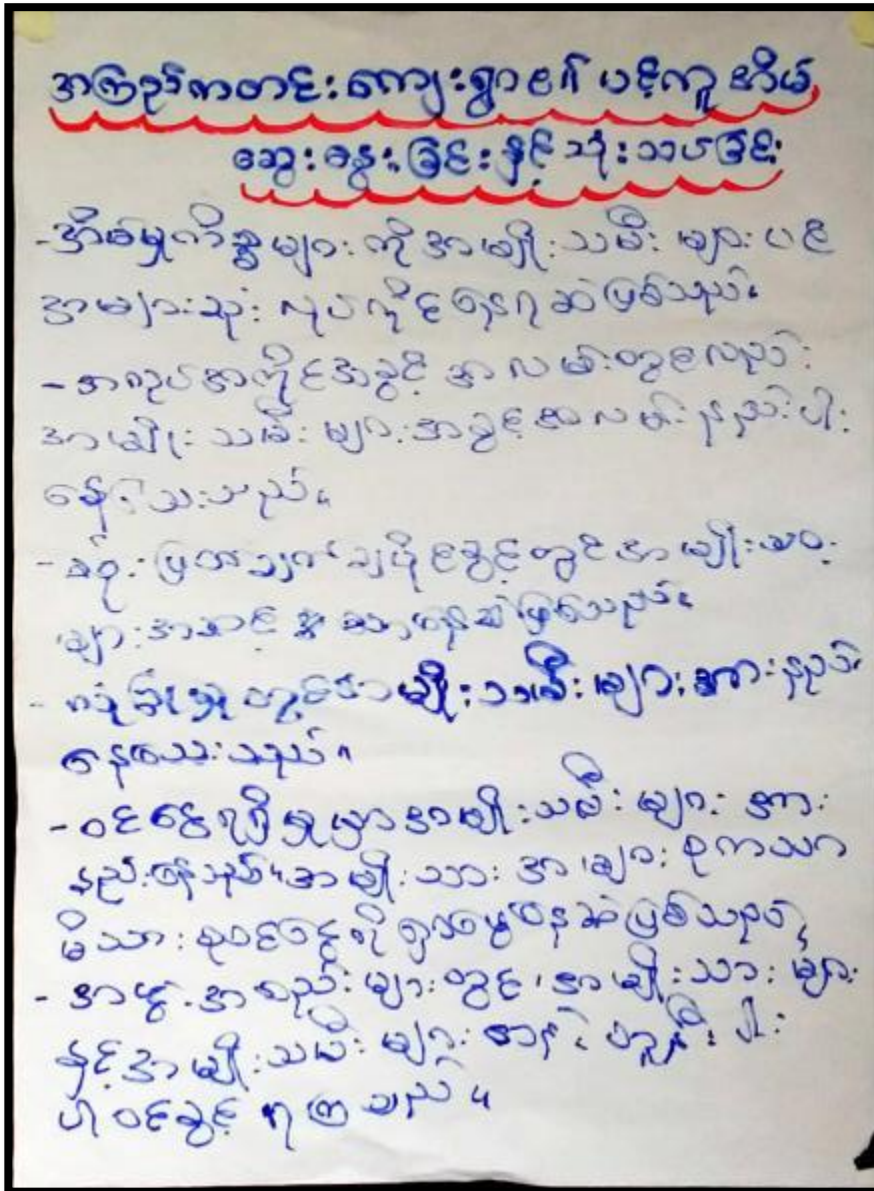

ရေးဆွဲသူ -အကြည်ကတင်းကျေးရွာသူ/ရွာသားများ(ကျား ၄၅၊မ ၁၀၄)
 ကူညီပံ့ပိုးသူ -ဦးမျိုးဝင်းနိုင် ၊ ဒေါ်ခင်မြင့်ထူး ။
 နေရာ -အကြည်ကတင်းဘုန်းတော်ကြီးကျောင်း

ပိုင်ဆိုင်မှုနှင့် အရင်းအမြစ်သုံးစွဲမှု ဇယား



ရေးဆွဲသူ -အကြည်ကတင်းကျေးရွာသူ/ရွာသားများ(ကျား ၅၄၊မ ၇၄)
 ကူညီပံ့ပိုးသူ -ဒေါ်ပန်းအိဖြူ -ဒေါ်နှင်းယုလွင်
 နေရာ -အကြည်ကတင်းဘုန်းတော်ကြီးကျောင်း



ရေးဆွဲသူ -အကြည်ကတင်းကျေးရွာသူ/ရွာသားများ(ကျား ၄၅၊မ ၁၀၄)

ကူညီပံ့ပိုးသူ -ဦးမျိုးဝင်းနိုင် ၊ ဒေါ်ခင်မြင့်ထူး ။

နေရာ -အကြည်ကတင်းဘုန်းတော်ကြီးကျောင်း

ဥစ္စာခန့် ကြွယ်ဝမှု ပြု ဇယားရေးဆွဲခြင်း

အကြည်ကတင်းကျေးရွာရွာ၊ ဥစ္စာခန့် အဆင့်သတ်မှတ်ခြင်း			
အဆင့်	သတ်မှတ်ချက်	အိမ်ထောင်	ကုန်ပစ္စည်း
ချမ်းသာသော အုပ်စု	လယ်ယာဧရိယာ ၂ ဧက အထက် ပျဉ်ဆောင် အွယ်ဖိုး အုတ်တိုက်၊ ကျွဲ၊ ဆိုင်ကယ်၊ မုန့်၊ TV လယ်ထွက်စက်ပေါင်း ရိတ်စက်၊ ရေစက်၊ ရေ၊ ရေ အိမ်၊ အိမ်	၆၀	၃၆.၇%
အာဟာရအာဟာရ အုပ်စု	လယ်ယာဧရိယာ ၁ ဧကအောက်၊ မုန့်၊ ရေ၊ ရေ၊ 'ညှိ' အိမ်၊ ပျဉ်ဆောင်၊ အွယ်ဖိုး	၇၅	၄၆%
မာစပြုလည်သော အုပ်စု	လက်လှုပ် လက်ထား၊ ဝါး၊ ၁၀၀ ရဲ့ TV / အိမ် မုန့်၊ ရေ၊ ရေ	၂၈	၁၇.၂%
စုစုပေါင်း		၁၆၃	၁၀၀%

ရေးဆွဲသူ -အကြည်ကတင်းကျေးရွာသူ/ရွာသားများ(ကျား ၄၅၊မ ၁၀၄)

ကူညီပံ့ပိုးသူ -ဦးမျိုးဝင်းနိုင် ၊ ဒေါ်ခင်မြင့်ထူး ။

နေရာ -အကြည်ကတင်းဘုန်းတော်ကြီးကျောင်း

ဥစ္စာနေ ကြွယ်ဝမှု အားဆွေးနွေးခြင်းနှင့် ဆန်းစစ်ချက်

အကြည်ကတင်းကျေးရွာ၊ ရွာသားများ(ကျား ၄၅၊ မ ၁၀၄)
ကူညီပံ့ပိုးသူ - ဦးမျိုးဝင်းနိုင် ၊ ဒေါ်ခင်မြင့်ထူး ။
နေရာ - အကြည်ကတင်းဘုန်းတော်ကြီးကျောင်း

၁) ဤသို့သာသာ အုပ်စုတွင် နယ်ယာမြေ ၂ ဧက၊ နာထက်၊ ပျဉ်စိထောင်
 သွယ်ဖို့၊ မုတ်တိုက်၊ ကတ၊ ဆိုင်ကယပ်၊ မုန့်၊ TV၊ နယ်ထွန်စက်၊ ဝေါင်
 ရိတ်စက်၊ လေစုပ်စက်၊ ရေခဲအေး၊ ကျွဲ၊ ခွား၊ ရိတ်၊ ခိတ်ဖြေ (၆၀)
 စန့် ရှိသည်

၂) နယ်ယာအပတ် အုပ်စုတွင် နယ်ယာမြေ ၁၈ ဧက၊ ဆိုင်ကယပ်၊ မုန့်၊ လှေခွေ
 ကျွဲ၊ ခွား၊ ရိတ်၊ ပျဉ်ထောင်၊ သွယ်ဖို့၊ နှုတ်စက်၊ ခိတ်ဖြေ (၁၅)
 စန့် ရှိသည်

၃) နယ်ယာအပတ် အုပ်စုတွင် ဆိုင်ကယပ်၊ TV၊ မုန့်၊ ရေခဲ
 ခိတ်ဖြေ၊ နယ်ထွန်စက်၊ ဝေါင်၊ ရေခဲ အေး၊ ကျွဲ၊ ခွား၊
 သွယ်ဖို့၊ ခိတ်ဖြေ အားဖြင့် (၂၀) စန့် ရှိပါ
 သည်

ရေးဆွဲသူ - အကြည်ကတင်းကျေးရွာသူ/ရွာသားများ(ကျား ၄၅၊ မ ၁၀၄)
 ကူညီပံ့ပိုးသူ - ဦးမျိုးဝင်းနိုင် ၊ ဒေါ်ခင်မြင့်ထူး ။
 နေရာ - အကြည်ကတင်းဘုန်းတော်ကြီးကျောင်း

ကျေးရွာအချက်အလက်(ပုံစံ-၁)

(ပထမနှစ်စက်ဝန်း)

ပုံစံ - ၈ - ၁ ကျေးရွာအခြေခံအချက်အလက်များ (Form PC 1)

လက်ညှိုးနှိပ်ရန် ကျေးရွာတစ်ရွာတွင် ပထမဆုံးမိတ်ဆက်ခေါ် သွားရောက်သောအခါ လူထုစုစည်းမှုမရှိမီပင် ကျေးရွာ အစိတ်အပိုင်းများအား ကျေးရွာအချက်အလက်များကို မေ့ရှားရန်မရှိ စတင်ရမည်။ ဤအချက်အလက်များကို စီမံကိန်း မိတ်ဆက်အစည်းဝေးမတိုင်မီစတင်ရမည်။ စီမံကိန်းမိတ်ဆက်အစည်းဝေးတွင် လူထုစုစည်းမှုမရှိမီပင် ဤအချက်အလက် များအား စစ်ဆေးပြီး ပုံနှိပ်နှိပ်နှိပ်ရမည်။ ဤအချက်အလက်တွင် လူထုစုစည်းမှုမရှိမီပင် သတင်းအချက်အလက်တစ်ခု၊ Tablets မှ တဆင့် ဖြည့်သွင်းရမည်။

ကျေးရွာအခြေခံအချက်အလက် အမည် _____ ကျေးရွာအစိတ်အပိုင်း ဝန်ထုပ်ဝန်ပိုး _____ လူထုစုစည်းမှုမရှိမီပင် အမည် _____

ဖြည့်နှင်းရန်အတွက် အကျိုး ဖြစ်မှု ခံစားသူ _____ ကျေးရွာအုပ်စု _____ ကျေးရွာ _____ ကျေးရွာ _____

အား လူဦးရေ

လူဦးရေ	အိမ်ထောင်စုအရေအတွက်	ကိုးကွယ်သည့်ဘာသာ	အိမ်ထောင်စုအရေအတွက်
လူဦးရေ (၁) ၈၀၁	၁၆၉	ဘာသာ (၁) ၄၆	၁၆၉
လူဦးရေ (၂) _____		ဘာသာ (၂) _____	
လူဦးရေ (၃) _____		ဘာသာ (၃) _____	
လူဦးရေများ _____		ဘာသာများ _____	
အခြား _____	အရေအတွက် _____		
မသန်စွမ်းသူများ _____	၃		
သက်ကြီးရွယ်အိုများ (၆၅ နှစ် နှင့် အထက်) _____	၆၆		
စစ်သားများ _____			

	အမျိုးသား (အရေအတွက်)	အမျိုးသမီး (အရေအတွက်)
လူဦးရေ		
လူဦးရေ (၁) ၈၀၁	၃၆၁	၄၄၀
လူဦးရေ (၂) _____		
လူဦးရေ (၃) _____		
အခြား _____		
စစ်သားဦးရေ	၁၃၁	၃၈

(ခ) အခြေခံအချက်အလက် အသုံးအဆောင်များ

စာသင်ကျောင်း	အမှတ် ဖြစ်ပါ	ကျွန်ုပ်တို့အဖွဲ့	အမှတ် ဖြစ်ပါ	ဘာသာရေး အဆောက် အအုံများ	အမှတ် ဖြစ်ပါ
အထက်တန်းကျောင်း	<input type="checkbox"/>	မရပါ	<input type="checkbox"/>	ခေတ်	<input checked="" type="checkbox"/>
အလယ်တန်းကျောင်း	<input type="checkbox"/>	ကျွန်ုပ်တို့အဖွဲ့	<input type="checkbox"/>	ဘုန်းကြီးကျောင်း	<input checked="" type="checkbox"/>

မိုးရာသီတွင်ကြာရန် ၂၅၆၄၆

ထောက်လှမ်း/မော်တော်ဆိုင်ကယ်/မမြို့ကွင်း/လား/မော်တော်ဆိုင်/အခြား

(ဇ) ဖတ်ဝန်အောင်ဆိုင်ရာ သဘာဝဘေးအန္တရာယ်

ဤကုမ္ပဏီသည် ရေကြီးခြင်းကိုသို့ သဘာဝဘေးအန္တရာယ်ကုမ္ပဏီမှခြင်း ဖြစ်ပါသလား

မရှိပါ ဖြစ်ပါသည် ဖြိုခွဲခြင်း/၂၀၁၇-၂၀၁၅

(ဈ) ကုမ္ပဏီသည် ခွဲစဉ်ထားသော အဖွဲ့အစည်းများ

လူထုထက်မြက်မှုမရှိဟုဆိုနိုင် ဤကုမ္ပဏီသည် ကုမ္ပဏီအဖွဲ့အစည်း အဖွဲ့အစည်း (သို့) ရွာသားများကိုယ်တိုင် (သို့) စီမံကိန်းတင်စာမှ ခွဲစဉ်ထားသည့် အဖွဲ့အစည်းများဖြစ်ပါသလား

(၁) Save the Children (ဗျ: မာရေ ကော်ပတီ)
(၂) ၇၄၅ ကုမ္ပဏီ ကုမ္ပဏီ

(ည) အထွေထွေဆိုင်ရင်းမှ ဦးစီးဌာန (GAD) မှ မှတ်တမ်းတင်ထားခြင်း

ဤကုမ္ပဏီသည် အထွေထွေဆိုင်ရင်းမှ ဦးစီးဌာန (GAD) မှ မှတ်တမ်းတင်ထားမှု ဖြစ်ပါသလား

မရှိပါ ဖြစ်ပါသည်

ကုမ္ပဏီခေါင်းဆောင်

အမည် ဦးစံရီ

လက်မှတ် ဦးစံရီ ၀၄.၆ ၀.၃.၂၀၁၇

လူထုထက်မြက်ရေးမှူး

အမည် မော်ဂျင်အိန်

လက်မှတ် မော်ဂျင်အိန် ၀၄.၆ ၀.၃.၂၀၁၇

ကျေးရွာအချက်အလက်(ပုံစံ-၁)
(ဒုတိယနှစ်စက်ဝန်း)

ပုံစံ - ၈ - ၁ ကျေးရွာအခြေခံချက်အလက်များ (Form PC 1)

လယ်ဥယျာဉ်များ၊ ကျေးရွာတစ်ရွာကို၊ မထပ်မံပိတ်ဆက်ခံရဘဲ သွားရောက်သောအခါ လူထုရည်နှိမ်ချေမှုန်းသည် မကျေရာ မခိုင်မာသောများအား ကျေးရွာအချက်အလက်များကို မေတ္တာရပ်ခံ၍ တောင်းခံရသည်။ ဤအချက်အလက်များကို စီမံကိန်း မိတ်ဆက်အရည်အဝေပေါ်ပေါက်နိုင်ရမည်။ စီမံကိန်းမိတ်ဆက်အရည်အဝေတွင် လူထုရည်နှိမ်ချေမှုန်းသည် ဤအချက်အလက် များအား စစ်ဆေးပြီး မှန်ကန်အောင်ပြုလုပ်ရမည်။ ဤအချက်တွင် လူထုရည်နှိမ်ချေမှုန်းမှ သတိပေးချက်အလက်ထံသို့, Tablets မှ တဆင့် ဖြည့်သွင်းရမည်။

ကျေးရွာခေါင်းဆောင် အမည်	ကျေးရွာခေါင်းဆောင်၏ မှန်နံပါတ်	လူထုရည်နှိမ်ချေမှုန်း၏ အမည်
စိုးစံရင်	၀၇-၉၅၈၅၀ ၆၅၉၃	ဒေါ်မိန့် မာမာ
မြို့နယ်တိုင်းအသင်း	မြို့နယ်	ကျေးရွာအုပ်စု
မကွေး	စော	အုခဘူ ကောင်း
		ကျေးရွာ
		အကြံပြုသူကောင်း

၀၈ လူဦးရေ

လူဦးရေ	အိမ်ထောင်စုအရေအတွက်	ကိုးကွယ်သည့်ဘာသာ	အိမ်ထောင်စုအရေအတွက်
လူဦးရေ (၁) ၁၈၁	၁၆၉	ဘာသာ (၁) ဂရိတ်	၁၆၉
လူဦးရေ (၂) _____		ဘာသာ (၂) _____	
လူဦးရေ (၃) _____		ဘာသာ (၃) _____	
လူဦးရေစုစုပေါင်း _____		ဘာသာစုစုပေါင်း _____	
	အရေအတွက်		
မသန်စွမ်းသူများ သက်တိုအရွယ်တိုများ (၂ နှစ် နှင့် အထက်)	၃		
စစ်ဘေးအခြေ	၆၆		

	အမျိုးသား (အရေအတွက်)	အမျိုးသမီး (အရေအတွက်)
လူဦးရေ		
လူဦးရေ (၁) ၁၈၁	၉၆၁	၇၀၆
လူဦးရေ (၂) _____		
လူဦးရေ (၃) _____		
အခြား		
အိမ်ထောင်စုစုစု	၁၃၁	၃၈

မြောက်အရှေ့အစိုးရအဖွဲ့ကြားဖိနှိပ်မှု မိန့် ၂၀ - ဝေဟာဏ်/မော်တော်ဆိုင်ကယ်/မြေလွှဲ/လား/မော်တော်ဘုတ်/အခြား _____
 နယ်စပ်အစိုးရအဖွဲ့ကြားဖိနှိပ်မှု မိန့် ၂၅ - ဝေဟာဏ်/မော်တော်ဆိုင်ကယ်/မြေလွှဲ/လား/မော်တော်ဘုတ်/အခြား _____

(ဆ) ပတ်ဝန်းကျင်ဆိုင်ရာ သဘာဝပတ်ဝန်းကျင်များ
 ဤကဏ္ဍတွင် ဖော်ပြခြင်းကဲ့သို့ သဘာဝပတ်ဝန်းကျင်များကို ထိခိုက်စေခြင်း ဖြစ်ပါသည်။
 ။ မရှိပါ ဖြစ်ပါသည် နှိုင်းချက် ၂၀၁၄၊ ၂၀၁၅ ရေကြိုခြင်း။
 (ဇ) ကဏ္ဍတွင် ခွဲစိတ်ထားသော အဖွဲ့အစည်းများ
 လူထုဝန်ထမ်းများသည် ဤကဏ္ဍတွင် ကဏ္ဍခွဲခြားမှုအတွက် အစီအစဉ် (သို့) ဖွဲ့စည်းပုံအစီအစဉ်(သို့) စီမံကိန်းတစ်ခုခု
 ခွဲစိတ်ထားသည့် အဖွဲ့အစည်းများဖြစ်ပါသည်။

(၁) Save The Children (ကျန်းမာရေး)
 (၂) _____

(ဈ) အထွေထွေဆိုင်ရာ နှိုင်းချက် (GAD) မှ မှတ်တမ်းတင်ထားခြင်း
 ဤကဏ္ဍတွင် အထွေထွေဆိုင်ရာ နှိုင်းချက် (GAD) မှ မှတ်တမ်းတင်ထားမှု ဖြစ်ပါသည်။
 မရှိပါ ဖြစ်ပါသည်

ကဏ္ဍဆိုင်ရာဆောင်	အဖွဲ့ <u>၃၀၇၆</u> <u>Zhu</u>
	လက်မှတ် <u>၄.၆ ၁၀.၁၁.၁၇</u>
လူထုဝန်ထမ်းများ	အဖွဲ့ <u>၆၇၀၄</u> <u>ကျန်းမာရေး</u>
	လက်မှတ် <u>၄.၆ ၁၀.၁၁.၁၇</u>

Գնվել	200	900	
Գնվել (1)	200	400	
Գնվել (2)			
Գնվել (3)			
Թմբ			
Նվազեցնել	099	90	

(2) Թանկարժեքային ակտիվներ

Թանկարժեքային ակտիվ	Թանկարժեքային ակտիվ	Կլասիֆիկացիա	Թանկարժեքային ակտիվ	Նախնական արժեք	Թանկարժեքային ակտիվ
Թանկարժեքային ակտիվ	<input type="checkbox"/>	Թանկարժեքային ակտիվ	<input checked="" type="checkbox"/>	Թանկարժեքային ակտիվ	<input checked="" type="checkbox"/>
Թանկարժեքային ակտիվ	<input type="checkbox"/>	Կլասիֆիկացիա	<input type="checkbox"/>	Կլասիֆիկացիա	<input checked="" type="checkbox"/>
Կլասիֆիկացիա	<input checked="" type="checkbox"/>	Կլասիֆիկացիա	<input type="checkbox"/>	Կլասիֆիկացիա	<input type="checkbox"/>
Կլասիֆիկացիա	<input checked="" type="checkbox"/>	Կլասիֆիկացիա	<input type="checkbox"/>	Կլասիֆիկացիա	<input type="checkbox"/>
Թմբ	<input type="checkbox"/>	Թմբ	<input type="checkbox"/>	Թմբ	<input type="checkbox"/>
				Թմբ	<input type="checkbox"/>
Կլասիֆիկացիա		Կլասիֆիկացիա		Կլասիֆիկացիա	

(3) Կլասիֆիկացիայի մասին (Կլասիֆիկացիայի մասին և կլասիֆիկացիայի մասին)

Կլասիֆիկացիա	Կլասիֆիկացիա	Կլասիֆիկացիա
--------------	--------------	--------------

ပြည်ထောင်စုကြံ့ခိုင်ရေးနှင့် ဖွံ့ဖြိုးရေးကော်မရှင်
ဦးစွန်း
ဆက်သွယ်ရေးဌာန၊ ဖက်ဒရယ်သတင်းစာနှင့် အချက်အလက်ဌာန
ဆင်း

(က) ဆက်သွယ်ရေးဌာနအဖွဲ့အစည်း
ဤစာချုပ်အရ ဤစာချုပ်အရ ဆက်သွယ်ရေးဌာနအဖွဲ့အစည်း ဖွဲ့စည်း

✓ ဖွဲ့စည်း ဖွဲ့စည်းခြင်း

(ခ) စာချုပ်အရ ဖွဲ့စည်းထားသော အဖွဲ့အစည်းများ
လုပ်ငန်းဆောင်ရွက်ရန် ဤစာချုပ်အရ စာချုပ်အရ ဖွဲ့စည်းထားသော အဖွဲ့အစည်းများ (၂) နှစ်အတွက် ဖွဲ့စည်းထားသည့် အဖွဲ့အစည်းများ ဖွဲ့စည်း

(၁) စွဲပါ

(၂) _____

(ဂ) ဆက်သွယ်ရေးဌာန ဦးစွန်း (GAD) နှင့် ဖက်ဒရယ်သတင်းစာ
ဤစာချုပ်အရ ဆက်သွယ်ရေးဌာန ဦးစွန်း (GAD) နှင့် ဖက်ဒရယ်သတင်းစာ ဖွဲ့စည်း

✓ ဖွဲ့စည်း

စာချုပ်အဖွဲ့အစည်း
အဖွဲ့ ဦးစွန်း
ရက်စွဲ ၆/ ၁၃ ၂၀၁၈

လုပ်ငန်းအဖွဲ့
အဖွဲ့ ဆန်းစစ်ရေး
ရက်စွဲ ၇/ ၁၃ ၂၀၁၈

စီမံကိန်းစက်ဝန်းအချိန်ဇယား (ပုံစံ-၂)

(ပထမနှစ်စက်ဝန်း)

ပုံစံ - ၈ - ၂ - စီမံကိန်းစက်ဝန်းအချိန်ဇယား (PC 2)

လမ်းညွှန်ရေး သက်ဆိုင်ရာလုပ်ငန်းစဉ်များအရ လက်ထောက်နည်းဥပဒေများမှ စီမံကိန်းစက်ဝန်းအချိန်ဇယားကို ဖြည့်စွက်ရန် ကျေးဇူးပြုရန် တောင်းဆိုရသည်။ ဤစက်ဝန်း ဖြည့်စွက်ရန်အတွက် အမည် ဒေါ်အိန္ဒြာ၊
 ၈၄၆ ၇၂၅ ၇၀၁၇ စက်ဝန်းအမျိုးအစား (၁) စက်ဝန်း(၂) စက်ဝန်း(၃) စက်ဝန်း(၄)
 ဖြည့်စွက်ရန်၊ မရေတွက် ဖြန့်ချိ ၆၁၀၁ ကျေးဇူးပြု ခံယူထားပါက ကျေးဇူးပြု ဖြည့်စွက်ပါ။

စီမံကိန်းစက်ဝန်းအမျိုးအစား	၈၄၆		အချိန်ဇယား			
	စက်ဝန်းအမျိုးအစား	စက်ဝန်းအမျိုးအစား	အချိန်ဇယား	အချိန်ဇယား	အချိန်ဇယား	လုပ်ငန်းစက်ဝန်းအချိန်ဇယား
၀၁ ကျေးဇူးပြုစီမံကိန်း စီမံကိန်းအချိန်ဇယား	၇-၅-၁၇	၇-၅-၁၇	၇၂၀	၇၂၀	၁၅၀	၇၂၀ ၁၀၀
၀၂ ကျေးဇူးပြုစီမံကိန်းစက်ဝန်းအချိန်ဇယား	၇-၅-၁၇	၇-၅-၁၇	၇၂	၇၀၆	၁၅၀	၇၂၇ ၁၀၀
၀၃ ကျေးဇူးပြုစီမံကိန်းစက်ဝန်းအချိန်ဇယား	၇-၅-၂၀၁၇	၇-၅-၂၀၁၇	၉	၆	၀၅	၀၅ ၀၀၀
၀၄ ဖြန့်ချိစီမံကိန်းစက်ဝန်းအချိန်ဇယား နှင့် အကျိုးအမြတ်စီမံကိန်းစက်ဝန်းအချိန်ဇယား			မရှိ	မရှိ	မရှိ	မရှိ
၀၅ ဖြန့်ချိစီမံကိန်းစက်ဝန်းအချိန်ဇယား နှင့် အကျိုးအမြတ်စီမံကိန်းစက်ဝန်းအချိန်ဇယား	၆-၄-၁၇	၆-၄-၁၇	၇	၉	၀၆	၀၆ ၀၀၀
၀၆ စီမံကိန်းစက်ဝန်းစီမံကိန်းစက်ဝန်းအချိန်ဇယား	၆-၄-၁၇	၆-၄-၁၇	၇	၉	၀၆	၀၆ ၀၀၀
၀၇ စီမံကိန်းစက်ဝန်းစီမံကိန်းစက်ဝန်းအချိန်ဇယား	၆-၄-၁၇	၆-၄-၁၇	၇	၉	၀၆	၀၆ ၀၀၀

၆-၁။ စီမံကိန်းလုပ်ငန်း အကောင်အထည်ဖော် ချိတ်ဆက်ဆောင် ဆောင်ရွက်ခြင်း	၆-၄-၁၇	၆-၄-၁၇	၇	၇	၁၆	၁၆	၀၀၇
၆-၂။ သင်္ချာဆိုင်ရာဆောင်ရွက်ခြင်း	၈-၅-၁၇	၈-၅-၁၇	၇	၇	၁၆	၁၆	၀၀၇
၆-၃။ အထွေထွေဆောင်ရွက်မှု လုပ်ငန်းဆောင်ရွက်ခြင်း	၈-၅-၁၇	၈-၅-၁၇	၇	၇	၁၆	၁၆	၀၀၇
၆-၃။ မြေပုံဆွဲဆောင်ခြင်း ဆောင်ရွက်ခြင်း	၆-၄-၁၇	၆-၄-၁၇	၈	၈	၁၆	၁၆	၀၀၇
၇။ စီမံကိန်းလုပ်ငန်း ဖြစ်တက်မှု ဆောင်ရွက်ခြင်း အရည်အသွေး							
၇-၁။ အရည်အသွေး ပထမဆုံးစစ်	၁၀-၅-၁၇	၁၀-၅-၁၇	၅၈	၈၀	၁၁၈	၁၁၈	၀၀၇
၇-၂။ အရည်အသွေး ဒုတိယဆုံးစစ်	၁၀-၆-၁၇	၁၀-၆-၁၇	၅၉	၈၆	၁၁၈	၁၁၈	၀၀၇
၇-၃။ အရည်အသွေး တတိယဆုံးစစ်	၃၀-၆-၁၇	၃၀-၆-၁၇	၄၀	၇၈	၁၁၈	၁၁၈	၀၀၇
၈။ စီမံကိန်းလုပ်ငန်း အပြီးသတ်စစ်ဆေးခြင်း အရည်အသွေး	၁၀-၇-၁၇	၁၀-၇-၁၇	၅	၅	၁၀	၁၀	၀၀၇
၉။ လိုအပ်သည့်အရည်အသွေး	၁၀-၇-၁၇	၁၀-၇-၁၇	၅၀	၁၀၀	၁၅၀	၁၅၀	၀၀၇

စီမံကိန်းစက်ဝန်းအချိန်ဇယား (ပုံစံ-၂)

(ဒုတိယနှစ်စက်ဝန်း)

ပုံစံ - ၀-၂ - စီမံကိန်းစက်ဝန်းအချိန်ဇယား (PC 2)

လမ်းညွှန်ချက်၊ သက်ဆိုင်ရာလုပ်ငန်းစဉ်များ/လက်ထောက်နှင့်ပညာရေးများ၊ စီမံကိန်းစက်ဝန်းအဆင့်တစ်ခုစီပြီးစီးတိုင်း ကျေးရွာနှင့် ကျေးရွာအုပ်စုအတွက် ဤပုံစံကို ဖြည့်သွင်းရမည်။

စည်ရုံးစရေး/ဝန်ထမ်း အမည် **ဒေါ်ဝင်းအိဖြူ**

မူ.ရုံ **၁၀.၁၁.၂၀၁၇** စက်ဝန်းအားအမှတ်ခြိမ်းမိ စက်ဝန်း(၁) စက်ဝန်း(၂) စက်ဝန်း(၃) စက်ဝန်း(၄)

ပြည်နယ်/တိုင်း **မကွေး** ညွှန်ကြားမှုဦးစီးဌာန **၆၁၁** ကျေးရွာအုပ်စု **အုပွားကောင်း** ကျေးရွာ **အကြည်ကောင်း**

စီမံကိန်းစတင်ရက်မှအဆုံးရက်	မူ.ရုံ		အရည်အဝေးတွင်တက်ရောက်သူအရေအတွက်			
	စတင်ရက် မူ.	ပြီးဆုံးရက် မူ.	အမျိုးသား အရေအတွက်	အမျိုးသမီး အရေအတွက်	အိမ်ထောင်စု အရေအတွက်	လူမျိုးစုတက်ရောက်သူ အရေအတွက် နှင့် လူမျိုးစုအမည်
၀၁ ကျေးရွာစီမံကိန်း စီမံကိန်းအရည်အဝေး	၁၀.၁၁.၁၇	၁၀.၁၁.၁၇	၅၄	၇၄	၁၂၈	၁၂၈ မမာ
၂ ကျေးရွာအုပ်စု ညွှန်ကြားမှုဦးစီးဌာန အရည်အဝေး	၁၀.၁၁.၁၇	၁၀.၁၁.၁၇	၅၂	၅၇	၁၀၉	၁၀၉ မမာ
၃ ကျေးရွာအုပ်စု လုပ်ငန်းဆောင်ရွက်ရမည့် အရည်အဝေး	၁၇.၁၁.၁၇	၁၇.၁၁.၁၇	၁၄	၁၀	၂၄	၂၄ မမာ
၄ ညွှန်ကြားမှုဦးစီးဌာန အရည်အဝေး စီမံကိန်းအရည်အဝေးနှင့် အကောင်အထည်ဖော်ရေးစက်ဝန်းတစ်ခုစီ စီမံကိန်း သုံးသပ်မှု အရည်အဝေး	၁၄.၁၂.၁၇	၁၄.၁၂.၁၇	မရှိ	မရှိ	မရှိ	မရှိ
၅ ညွှန်ကြားမှုဦးစီးဌာန စီမံကိန်းအရည်အဝေးနှင့် အကောင်အထည်ဖော်ရေး စက်ဝန်းတစ်ခုစီ ဖြည့်သွင်းမှု အရည်အဝေး အကောင်အထည်ဖော်မှု အရည်အဝေး	၂၀.၁.၁၈	၂၀.၁.၁၈	၄၅	၅၄	၉၉	၉၉ မမာ

၆။ စီမံကိန်းလုပ်ငန်းနှစ်စဉ်အရေတွက်ခြင်း အရည်အဝေး							
၆.၁။ စီမံကိန်းလုပ်ငန်း အကောင်အထည်ဖော် ချိတ်ဆက်ခြင်း	၃.၉.၁၈	၃.၉.၁၈	၇	၇	၁၄	၁၄	၀.၈၇
၆.၂။ ဝယ်ယူချိတ်ဆက်ခြင်း	၃.၉.၁၈	၃.၉.၁၈	၇	၇	၁၄	၁၄	၀.၈၇
၆.၃။ သတ္တုဖျော်ရည်ကို လျှော့ဆောင်ခြင်း ချိတ်ဆက်ခြင်း	၃.၉.၁၈	၃.၉.၁၈	၇	၇	၁၄	၁၄	၀.၈၇
၆.၄။ ပြင်/တိမ်ဆေးခြင်း ချိတ်ဆက်ခြင်း	၄.၉.၁၈	၄.၉.၁၈	၂၀	၂၅	၄၅	၄၅	၀.၈၇
၇။ စီမံကိန်းလုပ်ငန်းမှ တိုးတက်မှု ဖော်ပြခြင်း အရည်အဝေး							
၇.၁။ အရည်အဝေး ပထမအကြိမ်	၁၄.၃.၁၈	၁၄.၃.၁၈	၁၂	၂၅	၄၁	၄၁	၀.၈၇
၇.၂။ အရည်အဝေး ဒုတိယအကြိမ်	၄.၄.၁၈	၄.၄.၁၈	၅	၆	၁၁	၁၁	၀.၈၇
၇.၃။ အရည်အဝေး တတိယအကြိမ်	၃၆.၄.၁၈	၃၆.၄.၁၈	၁၅	၁၇	၃၆	၃၆	၀.၈၇
၈။ စီမံကိန်းလုပ်ငန်းမှ အညီအတတ်စစ်ဆေးခြင်း အရည်အဝေး	၃၉.၅.၁၈	၃၉.၅.၁၈	၅	၅	၁၀	၁၀	၀.၈၇
၉။ လျှော့ဆောင်ခြင်းအရည်အဝေး	၃၃.၅.၁၈	၃၃.၅.၁၈	၃၉	၃၁	၆၅	၆၃	၀.၈၇

စီမံကိန်းစက်ဝန်းအချိန်ဇယား (ပုံစံ-၂)

(တတိယနှစ်စက်ဝန်း)

ပုံစံ - ၀၂ - စီမံကိန်းစက်ဝန်းဇယား (PC 2)

ရည်ရွယ်ချက်	စီမံကိန်းစက်ဝန်းအချိန်ဇယား	စီမံကိန်းစက်ဝန်းအချိန်ဇယား
ရည်ရွယ်ချက်အရ စီမံကိန်းစက်ဝန်းအချိန်ဇယား		
ရည်ရွယ်ချက်အရ စီမံကိန်းစက်ဝန်းအချိန်ဇယား		
အမှတ် ၇-၁၀-၂၀၁၈	စီမံကိန်းစက်ဝန်းအချိန်ဇယား	
ပြင်ဆင်ပုံစံ	အမှတ်	စီမံကိန်းစက်ဝန်းအချိန်ဇယား

စီမံကိန်းစက်ဝန်းအချိန်ဇယား	အမှတ်		ရည်ရွယ်ချက်အရ စီမံကိန်းစက်ဝန်းအချိန်ဇယား					
	စက်ဝန်းအမှတ်	စီမံကိန်းအမှတ်	စီမံကိန်းအမျိုးအမည်	စီမံကိန်းအမျိုးအမည်	စီမံကိန်းအမျိုးအမည်	စီမံကိန်းအမျိုးအမည်	စီမံကိန်းအမျိုးအမည်	စီမံကိန်းအမျိုးအမည်
၁။ စီမံကိန်းစက်ဝန်းအချိန်ဇယား	၃-၁၀-၂၀၁၈	၃-၁၀-၂၀၁၈	၃၆	၃၀	၃၃၆	၃၃၆	၃၃၆	၃၃၆
၂။ စီမံကိန်းစက်ဝန်းအချိန်ဇယား	၃-၁၀-၂၀၁၈	၃-၁၀-၂၀၁၈	၃၆	၃၀	၃၃၆	၃၃၆	၃၃၆	၃၃၆
၃။ စီမံကိန်းစက်ဝန်းအချိန်ဇယား	-	-	-	-	-	-	-	-
၄။ စီမံကိန်းစက်ဝန်းအချိန်ဇယား	၃-၁၀-၂၀၁၈	၃-၁၀-၂၀၁၈	၃၆	၃၀	၃၃၆	၃၃၆	၃၃၆	၃၃၆

အမျိုးအမည်	၂၀၁၂	၂၀၁၃	၂၀၁၄	၂၀၁၅	၂၀၁၆	၂၀၁၇	၂၀၁၈	၂၀၁၉	ပြောင်းလဲနှုန်း
၁။ စီမံခန့်ခွဲမှု အဖွဲ့အစည်းများ အဖွဲ့အစည်းများ အဖွဲ့အစည်းများ	၂၀၁၂	၂၀၁၃	၂၅	၃၆	၁၀၅	၁၀၅	၁၀၅	၁၀၅	၆၅.၅%
၂။ စီမံခန့်ခွဲမှု အဖွဲ့အစည်းများ အဖွဲ့အစည်းများ	၂၅	၂၅	၂၅	၂၅	၂၅	၂၅	၂၅	၂၅	၂၅.၀%
၃။ စီမံခန့်ခွဲမှု အဖွဲ့အစည်းများ အဖွဲ့အစည်းများ	၂၅	၂၅	၂၅	၂၅	၂၅	၂၅	၂၅	၂၅	၂၅.၀%
၄။ စီမံခန့်ခွဲမှု အဖွဲ့အစည်းများ အဖွဲ့အစည်းများ	၂၅	၂၅	၂၅	၂၅	၂၅	၂၅	၂၅	၂၅	၂၅.၀%
၅။ စီမံခန့်ခွဲမှု အဖွဲ့အစည်းများ အဖွဲ့အစည်းများ	၂၅	၂၅	၂၅	၂၅	၂၅	၂၅	၂၅	၂၅	၂၅.၀%
၆။ စီမံခန့်ခွဲမှု အဖွဲ့အစည်းများ အဖွဲ့အစည်းများ	၂၅	၂၅	၂၅	၂၅	၂၅	၂၅	၂၅	၂၅	၂၅.၀%
၇။ စီမံခန့်ခွဲမှု အဖွဲ့အစည်းများ အဖွဲ့အစည်းများ	၂၅	၂၅	၂၅	၂၅	၂၅	၂၅	၂၅	၂၅	၂၅.၀%
၈။ စီမံခန့်ခွဲမှု အဖွဲ့အစည်းများ အဖွဲ့အစည်းများ	၂၅	၂၅	၂၅	၂၅	၂၅	၂၅	၂၅	၂၅	၂၅.၀%
၉။ စီမံခန့်ခွဲမှု အဖွဲ့အစည်းများ အဖွဲ့အစည်းများ	၂၅	၂၅	၂၅	၂၅	၂၅	၂၅	၂၅	၂၅	၂၅.၀%
၁၀။ စီမံခန့်ခွဲမှု အဖွဲ့အစည်းများ အဖွဲ့အစည်းများ	၂၅	၂၅	၂၅	၂၅	၂၅	၂၅	၂၅	၂၅	၂၅.၀%

၇.၂ အရည်အေးက ပုတ်သောင်ခြင်း	၁၃	၁၃	၁၃	၁၃	၁၃	၁၃	၁၃	၁၃
၇.၃ အရည်အေးက တစ်သောင်ခြင်း	၁၃	၁၃	၁၃	၁၃	၁၃	၁၃	၁၃	၁၃
၈။ စိမ်းစိုက်ပုံစံနှင့် အညီအတတ်စိမ်းစိုက်ခြင်း အရည်အေးက	၁၃	၁၃	၁၃	၁၃	၁၃	၁၃	၁၃	၁၃
၉။ လူထုပေးပို့သည့်အရည်အေးက	၁၃	၁၃	၁၃	၁၃	၁၃	၁၃	၁၃	၁၃

ကျေးရွာဖွံ့ဖြိုးရေးဦးစားပေးအစီအစဉ်(ပုံစံ-၃)

(ပထမနှစ်စက်ဝန်း)

ပုံစံ - ၃ - ၃ ကျေးရွာဖွံ့ဖြိုးရေး ဦးစားပေးအစီအစဉ် (Form PC 3)

လယ်ယာဖွံ့ဖြိုးရေး အဖွဲ့(၃) ကျေးရွာဖွံ့ဖြိုးရေးအဖွဲ့အစည်း၏ ဦးစီးအဖွဲ့ဝင်တစ်ဦး အသက်အရွယ်၊ အလုပ်အကိုင်၊ လူထုဆန္ဒခံယူမှုအရလုပ်ငန်း ညှိနှိုင်းပေးခြင်းအစီအစဉ် ဖြည့်စွက်ရမည်။

လူထုဆန္ဒခံယူမှုအရလုပ်ငန်း အဖွဲ့ **ဒေါ်အိန် အိန်ဖြူ**

နေ့စွဲ **10.11.2017** စက်ဝန်း(၁) (✓) စက်ဝန်း(၂) (✓)
 စက်ဝန်း(၃) စက်ဝန်း(၄)

ပြည်နယ်/တိုင်း **ဝေလွင်** ခြံနယ် **ဘော** ကျေးရွာအုပ်စု **အလှူကတင်း** ကျေးရွာ **အကြည်ကတင်း**

က) အစီအစဉ်အတိုင်း အစီအစဉ်အတိုင်း အစီအစဉ်အတိုင်း ညှိနှိုင်းပေးခြင်းအစီအစဉ် ညှိနှိုင်းပေးခြင်းအစီအစဉ် ညှိနှိုင်းပေးခြင်းအစီအစဉ်
 ခ) အစီအစဉ်အတိုင်း အစီအစဉ်အတိုင်း အစီအစဉ်အတိုင်း အစီအစဉ်အတိုင်း အစီအစဉ်အတိုင်း အစီအစဉ်အတိုင်း

အမျိုးသား အဖွဲ့ဝင် တင်ပြသော အစီအစဉ်အတိုင်း	အမျိုးသမီး အဖွဲ့ဝင် တင်ပြသော အစီအစဉ်အတိုင်း
၁ ဦးစိုးကျော်လှိုင်၊ ကျေးရွာ	၁ ဦးအိန်အိန်ဖြူ၊ ကျေးရွာ
၂ မိုးညိုကျော်စွာ၊ ဆောင်အင်စက်ခြံ	၂ ဦးအိန်အိန်ဖြူ
၃ ဒေါ်အိန်အိန်ဖြူ၊ ကျေးရွာ	၃ ကိုကျော်စွာ၊ ကျေးရွာ
၄ လယ်မြေစု၊ တိုက်စာခြံ	၄ ကျေးရွာအုပ်စု၊ ကျေးရွာ
၅	၅ ဦးအိန်အိန်ဖြူ

ခ) မွေးနေ့ခြင်း - ခုနစ်လအတွင်း (၅) နှစ် အတွင်း ကျေးရွာဖွံ့ဖြိုးရေး ဖွံ့ဖြိုးရေးအဖွဲ့ဝင်များအား တင်ပြပါ။

အမျိုးသားအဖွဲ့ဝင် တင်ပြသော မွေးနေ့အဖွဲ့ဝင်များ	အမျိုးသမီးအဖွဲ့ဝင် တင်ပြသော မွေးနေ့အဖွဲ့ဝင်များ
၁ ဦးကျော်စွာ၊ ကျေးရွာ	၁ ဦးအိန်အိန်ဖြူ၊ ကျေးရွာ
၂ မြင့်မား၊ လာရန်	၂ လာရန်
၃ ကျော်စွာ၊ ကျေးရွာ	၃ ကိုကျော်စွာ၊ ကျေးရွာ
၄ တွင်းယာဉ်အဖွဲ့အစည်း၊ ကျေးရွာ	၄ ကျေးရွာအုပ်စု၊ ကျေးရွာ
၅ ပညာတတ်များ၊ ကျေးရွာ	၅ မိုးညိုကျော်စွာ၊ ကျေးရွာ

ဂ) လူထုဆန္ဒခံယူမှု လာမည့် (၄) နှစ်အတွင်း အကျင့်ဝင်သော ဦးစားပေး ဖွံ့ဖြိုးရေးအဖွဲ့ဝင်များ လုပ်ငန်း အစီအစဉ်များအစီအစဉ်

အဖွဲ့	ကျေးရွာအဖွဲ့ဝင် ဦးစားပေး ဖွံ့ဖြိုးရေးအဖွဲ့ဝင်များ	အဖွဲ့ဝင် (အမျိုးသား/အမျိုးသမီး/အမျိုးသား+အမျိုးသမီး)	မန်နက်ကုန်ကျ ငွေ	အကျင့်ဝင်မှုနှုန်း/အဖွဲ့ဝင်
၁	ဦးကျော်စွာ၊ ကျေးရွာ	အမျိုးသား + အမျိုးသမီး	၂၀၀၀၀၀၀	၇၆%
၂	မိုးညိုကျော်စွာ၊ ကျေးရွာ	အမျိုးသား + အမျိုးသမီး	၁၀၀၀၀၀၀	၇၆%
၃	ကိုကျော်စွာ၊ ကျေးရွာ	အမျိုးသား	၇၀၀၀၀၀	၇၆%
၄	ဒေါ်အိန်အိန်ဖြူ၊ ကျေးရွာ	အမျိုးသမီး	၇၀၀၀၀၀	၇၆%
၅	လယ်မြေစု၊ ကျေးရွာ	အမျိုးသား	၁၀၀၀၀၀၀	၇၆%

၁၀၀ လူထုဝင်ရောက်မှု အစည်းအဝေး (၂) ရက်တာ အစည်းအဝေး အစည်းအဝေး အစည်းအဝေး အစည်းအဝေး အစည်းအဝေး

အစည်းအဝေး	အစည်းအဝေး အစည်းအဝေး အစည်းအဝေး	အစည်းအဝေး အစည်းအဝေး အစည်းအဝေး	အစည်းအဝေး
၀	ဝေါ. ချောင်	ခရိုင် အစည်းအဝေး	ရန်ကင်း ခရိုင်
၁			
၂			
၃			
၄			
၅			

အစည်းအဝေး အစည်းအဝေး အစည်းအဝေး အစည်းအဝေး အစည်းအဝေး

အစည်းအဝေး အစည်းအဝေး အစည်းအဝေး အစည်းအဝေး အစည်းအဝေး

ကျေးရွာဖွံ့ဖြိုးရေးဦးစားပေးအစီအစဉ် (ပုံစံ-၃) (ဒုတိယနှစ်စက်ဝန်း)

ပုံစံ - ၃ - ကျေးရွာဖွံ့ဖြိုးရေး ဦးစားပေးအစီအစဉ် (Form PC 3)

လယ်ယာနှင့် မြေပိုင်ဆိုင်မှု အစဉ်(၃) ကျေးရွာဖွံ့ဖြိုးရေးအစီအစဉ်အောက်တွင် ပြည်ထောင်စုအဖွဲ့ ကျေးရွာဖွံ့ဖြိုးရေး အထောက်အကူပြု
စက်ဝင်ပေးရန် လုပ်ဆောင်ရန်အတွက် လုပ်ငန်းစဉ်များကို ဖြည့်သွင်းရမည်။

လုပ်ဆောင်ရန်အမျိုးအစား/ဝန်ထမ်း အမည် **မိန်းမိုး အိမ်ဖြူ**

နေ့စွဲ **10.11.2017** စက်ဝင်အား အမှတ်ပြုပေးပါ (V) စက်ဝင်(၁) စက်ဝင်(၂)
 စက်ဝင်(၃) စက်ဝင်(၄)

မြည်နှယ်/တိုင်း **မန္တလေး** ဦးစီးဌာန **ဘော** ကျေးရွာအုပ်စု **အင်္ဂါကောင်း** ကျေးရွာ **မကြည်ကောင်း**

က) အစီအစဉ်အောက်တွင် အစီအစဉ်အား အကောင်အထည်ဖော်ရာတွင် ဝန်ထမ်းများ၏ အကူအညီဖြင့် ဤကျေးရွာဖွံ့ဖြိုးရေးအစီအစဉ်အောက်တွင် အစီအစဉ် အကောင်အထည်ဖော်မှုအား ပြည့်စုံစေရန်အတွက် (အမျိုးသား/သမီး အနည်းဆုံးအစီအစဉ် ၅ ခုစီ ပေးပါ)

အမျိုးသား အဖွဲ့မှ တင်ပြသော အစီအစဉ်အကောင်အထည်ဖော်မှုများ	အမျိုးသမီး အဖွဲ့မှ တင်ပြသော အစီအစဉ်အကောင်အထည်ဖော်မှုများ
၁ မိုးရေချိန် အဖွဲ့အစည်း ဖွဲ့စည်းခြင်း	၁ ပျော်ရွှင်စရာ အဖွဲ့အစည်း ဖွဲ့စည်းခြင်း
၂ ရေအား အကူအညီ ပေးခြင်း	၂ ရေအား အကူအညီ ပေးခြင်း
၃ ဆေးကုသရေး အဖွဲ့အစည်း ဖွဲ့စည်းခြင်း	၃ ကိုယ်ကျန်းမာရေး အဖွဲ့အစည်း ဖွဲ့စည်းခြင်း
၄ နေရာပြန်ရွှေ့ရေး အဖွဲ့အစည်း ဖွဲ့စည်းခြင်း	၄ ရေအား အကူအညီ ပေးခြင်း
၅	၅ ရေအား အကူအညီ ပေးခြင်း

ခ) မြေပိုင်ဆိုင်မှု - နေရာပြန်ရွှေ့ (၅) နှစ် အတွင်း ကျေးရွာဖွံ့ဖြိုးရေး အဖွဲ့အစည်းမှ လုပ်ငန်းများကို တင်ပြပါ။

အမျိုးသားအဖွဲ့မှ တင်ပြသော မြေပိုင်ဆိုင်မှုများ	အမျိုးသမီးအဖွဲ့မှ တင်ပြသော မြေပိုင်ဆိုင်မှုများ
၁ မိုးရေချိန် အဖွဲ့အစည်း ဖွဲ့စည်းခြင်း	၁ မိုးရေချိန် အဖွဲ့အစည်း ဖွဲ့စည်းခြင်း
၂ မြေပိုင်ဆိုင်မှု အကူအညီ	၂ မြေပိုင်ဆိုင်မှု အကူအညီ
၃ ကျေးရွာဖွံ့ဖြိုးရေး အဖွဲ့အစည်း ဖွဲ့စည်းခြင်း	၃ ကျေးရွာဖွံ့ဖြိုးရေး အဖွဲ့အစည်း ဖွဲ့စည်းခြင်း
၄ တွင်းယာဉ်အဖွဲ့အစည်း ဖွဲ့စည်းခြင်း	၄ ကြေးမုံ အဖွဲ့အစည်း ဖွဲ့စည်းခြင်း
၅ မြေပိုင်ဆိုင်မှု အကူအညီ	၅ မြေပိုင်ဆိုင်မှု အကူအညီ

က) လုပ်ငန်းစဉ်များ၏ လာမည့် (၄) နှစ်အတွက် အကောင်အထည်ဖော်မှု ဦးစားပေး ဖွဲ့စည်းတက်မှု လုပ်ငန်း အစီအစဉ်များအား ဖော်ပြပါ။

အစဉ်	ကျေးရွာအတွက် ဦးစားပေး ဖွဲ့စည်းတက်မှု လုပ်ငန်းစဉ်များ	အဆိုပြုသူ (အမျိုးသား/အမျိုးသမီး/အမျိုးသား+အမျိုးသမီး)	ခန့်မှန်းကျန်ကျငွေ	အကောင်အထည်ဖော်ရန် အခါ
၁	မိုးရေချိန် အဖွဲ့အစည်း ဖွဲ့စည်းခြင်း	အမျိုးသား + အမျိုးသမီး	၂၀၀၀၀၀၀	၇၆၇ နှစ်
၂	ရေအား အကူအညီ ပေးခြင်း	အမျိုးသား + အမျိုးသမီး	၁၀၀၀၀၀၀	၇၆၇ နှစ်
၃	ကိုယ်ကျန်းမာရေး အဖွဲ့အစည်း ဖွဲ့စည်းခြင်း	အမျိုးသား	၇၀၀၀၀၀	၇၆၇ နှစ်
၄	ရေအား အကူအညီ ပေးခြင်း	အမျိုးသား	၇၀၀၀၀၀	၇၆၇ နှစ်
၅	ဆေးကုသရေး အဖွဲ့အစည်း ဖွဲ့စည်းခြင်း	အမျိုးသမီး	၁၀၀၀၀၀၀	၇၆၇ နှစ်

၁၁။ လူ့ပတ်ဝန်းကျင် ထိခိုက်စေမှု (၄) နှစ်အတွက် အထူးပေးပို့သော ဦးစွာမေး မြို့တိုက်ကုန် လုပ်ငန်း အစီအစဉ်များအားမေးမြန်း

အဆင့်	စောစောအတွက် ဦးစွာမေး မြို့တိုက်ကုန် လုပ်ငန်းစဉ်များ	အဆိုပြုသူ (အမျိုးသားများ/ အမျိုးသမီးများ/ အမျိုးသား+ အမျိုးသမီး)	အခန်းကဏ္ဍ
၁	ပေါ်၊ ခြေစက်	အမျိုး၊ သမီး	ရိုက်ပျိုး၊ ရေ
၂			
၃			
၄			
၅			

မိမိအသက်၊ စောစောပတ်ဝန်းကျင်အထောက်အကူပြုကော်မတီမှ အတည်ပြုသည်။

အမည် _____ လက်မှတ် _____ ၈၄.၈.၂၀၁၁. ၀၇

၈၈ အဖော်အဖွဲ့အားကစားစာတမ်းအရင်းအမြစ်များ

အမျိုးအား	အဖွဲ့အားကစားစာတမ်းအရင်းအမြစ်များ	အမျိုးအဖွဲ့အားကစားစာတမ်းအရင်းအမြစ်များ
၀		၀ ဂွာတောင်စက်တကာ မကောင် ရွှေအွာလာ ဦး ဝက်ခြံခြင်
၂		၂ ဂွာတောင် ဆေး ဝေ ခ်း စဉ်းစွ ကျန် ဟ ရေ: အခက် ဆွေ-ခြင်
၃		၃ ရေပိုက်များ: မလုံ့ လောက်စွ
၄		၄ ရေပိုက် ဖွဲ့ ဝက်ခြံခြင်
၅		၅

၈၉ မွန်ကုန်ခြင်း

အမျိုးအား	အဖွဲ့အားကစားစာတမ်းအရင်းအမြစ်များ	အမျိုးအဖွဲ့အားကစားစာတမ်းအရင်းအမြစ်များ
၀	၀ ရေကတာ ဂွာတောင်စက်တကာ စက (၈၀၀) စကရ် အကျိုး ဖွဲ့ခြင်	၀ ပိုပိုများ: ခြား: လာရန်
၂	၂ ကပ် ဒါ ခြိုကွ ဖွဲ့ ဝက်ခြံခြင်	၂ မကတာ ဂွာတောင်စက်တကာ အကျိုး ကာကွန်ရက်
၃	၃ ကွယ်လာရန် ဝက်ခြံခြင်	၃ တတာ ဂွာတောင်စက်တကာ လာရန်
၄		၄ ဆေး ခ်း: ဂွာတောင်စက်တကာ ပိုလာရန်
၅		၅ ရေပိုက်များ: ဂွာတောင်စက်တကာ ရေပေါများ: လာရန်

၉၀ လုပ်ငန်းစဉ်အရင်းအမြစ် (၄) နှစ်အတွက် အကျဉ်းချုပ်စာတမ်း အရင်းအမြစ်များ

အထက်	မကွာအတွက် နှစ်စာတမ်း ဖွဲ့စည်းတက်မှု လုပ်ငန်းစဉ်များ	အပေါ်ပြည့် (အမျိုးအားများ/ အမျိုးအဖွဲ့များ/အမျိုးအား + အမျိုးအဖွဲ့)	မန်နေဂျာများ စဉ်	အကျဉ်းချုပ်စာတမ်း ဖွဲ့စည်းခြင်း အရ အတွက်
၀	၀ ဂွာတောင်စက်တကာ ဦးခြင်ခြင်	၀ အမျိုးအဖွဲ့	၇၀၀၀၀၀	၇၆၇၅
၂	၂ ရေပိုက်များ: ဆုံပေးရန် အမျိုးအဖွဲ့	၂ အမျိုးအဖွဲ့	၇၀၀၀၀၀	၇၆၇၅
၃	၃ ဂွာတောင်စက်			
၄				
၅				

ကျေးရွာဖွံ့ဖြိုးရေးဦးစားပေးအစီအစဉ်(ပုံစံ-၃)

(တတိယနှစ်စက်ဝန်း)

ပုံစံ - ၈-၃ ကျေးရွာဖွံ့ဖြိုးရေး ဦးစားပေးအစီအစဉ် (Form PC 3)

လက်မှတ်ချုပ် အဆင့်(၃) ကျေးရွာဖွံ့ဖြိုးရေးအစီအစဉ်အောက်တွင် အကျဉ်းချုပ်ဖော်ပြပါ ကျေးရွာစီမံကိန်း အစီအစဉ်အဖြစ်
 ကော်မတီသည် လုပ်ဆောင်ရန်အတွက်အတည်ပြု ဖြစ်ပေါ်စေရန်အောင် ဖြည့်သွင်းရမည်။

လုပ်ဆောင်ရန်အတွက်အစီအစဉ် အမည် **အိမ်ခြေမြေရေး CF / အိမ်ခြေမြေရေး TF**

မနက် ၆:၃၀-၂၀၀၈

စက်ဝန်းအား အတည်ပြုပါ (V) ။ စက်ဝန်း(၁)
 ။ စက်ဝန်း(၂) ။ စက်ဝန်း(၃) ။ စက်ဝန်း(၄)

ပြည်နယ်တိုင်း	အကျွေး	မြို့နယ်	အထူးအကျဉ်းချုပ်
			အကျဉ်းချုပ်
			အကျဉ်းချုပ်

က။ အစီအစဉ်အောက်တွင် အကျဉ်းချုပ်ဖော်ပြပါ ကျေးရွာဖွံ့ဖြိုးရေးအစီအစဉ်အတွက်
 အစီအစဉ်အောက်တွင် အကျဉ်းချုပ်ဖော်ပြပါ အကျဉ်းချုပ်အစီအစဉ် (အကျဉ်းချုပ်အစီအစဉ် ၅ ခုစီဖော်ပြပါ)

လုပ်ဆောင်ရန်အတွက်အစီအစဉ်အောက်တွင် အကျဉ်းချုပ်ဖော်ပြပါ

အထူးအကျဉ်းချုပ်အစီအစဉ်အောက်တွင် အကျဉ်းချုပ်ဖော်ပြပါ	(၁) ကျေးရွာ (၂) ကျေးရွာ
အထူးအကျဉ်းချုပ်အစီအစဉ်အောက်တွင် အကျဉ်းချုပ်ဖော်ပြပါ	(၁) ကျေးရွာ (၂) ကျေးရွာ
အထူးအကျဉ်းချုပ်အစီအစဉ်အောက်တွင် အကျဉ်းချုပ်ဖော်ပြပါ	(၁) ကျေးရွာ (၂) ကျေးရွာ
အထူးအကျဉ်းချုပ်အစီအစဉ်အောက်တွင် အကျဉ်းချုပ်ဖော်ပြပါ	(၁) ကျေးရွာ (၂) ကျေးရွာ
အထူးအကျဉ်းချုပ်အစီအစဉ်အောက်တွင် အကျဉ်းချုပ်ဖော်ပြပါ	(၁) ကျေးရွာ (၂) ကျေးရွာ
အထူးအကျဉ်းချုပ်အစီအစဉ်အောက်တွင် အကျဉ်းချုပ်ဖော်ပြပါ	(၁) ကျေးရွာ (၂) ကျေးရွာ

ခ။ အစီအစဉ်အောက်တွင် အကျဉ်းချုပ်ဖော်ပြပါ ကျေးရွာဖွံ့ဖြိုးရေး အစီအစဉ်အောက်တွင် အကျဉ်းချုပ်ဖော်ပြပါ

လုပ်ဆောင်ရန်အတွက်အစီအစဉ်အောက်တွင် အကျဉ်းချုပ်ဖော်ပြပါ

အထူးအကျဉ်းချုပ်အစီအစဉ်အောက်တွင် အကျဉ်းချုပ်ဖော်ပြပါ	(၁) ကျေးရွာ (၂) ကျေးရွာ
အထူးအကျဉ်းချုပ်အစီအစဉ်အောက်တွင် အကျဉ်းချုပ်ဖော်ပြပါ	(၁) ကျေးရွာ (၂) ကျေးရွာ
အထူးအကျဉ်းချုပ်အစီအစဉ်အောက်တွင် အကျဉ်းချုပ်ဖော်ပြပါ	(၁) ကျေးရွာ (၂) ကျေးရွာ
အထူးအကျဉ်းချုပ်အစီအစဉ်အောက်တွင် အကျဉ်းချုပ်ဖော်ပြပါ	(၁) ကျေးရွာ (၂) ကျေးရွာ
အထူးအကျဉ်းချုပ်အစီအစဉ်အောက်တွင် အကျဉ်းချုပ်ဖော်ပြပါ	(၁) ကျေးရွာ (၂) ကျေးရွာ
အထူးအကျဉ်းချုပ်အစီအစဉ်အောက်တွင် အကျဉ်းချုပ်ဖော်ပြပါ	(၁) ကျေးရွာ (၂) ကျေးရွာ

NCERT

පදවලින් හොඳින් ප්‍රචාරය කරන ආකාරයට සටහන් කරන්න.

ආහාර අලුත්වීම් ආලෝකය මගින් සිදු වන්නේ නම්:	ආර්ථිකය
රසායන විද්‍යාව මගින් නිෂ්පාදනය වන්නේ:	ආර්ථිකය
විද්‍යාගාර මගින් සිදු වන්නේ:	ආර්ථිකය
වගාකරණ ක්‍රමය මගින් බිම් සතුන්:	ආර්ථිකය
වගාකරණ ක්‍රමය මගින් බිම් සතුන්:	ආර්ථිකය

පදවලින් හොඳින් ප්‍රචාරය කරන ආකාරයට සටහන් කරන්න.

ආහාර අලුත්වීම් ආලෝකය මගින් සිදු වන්නේ නම්:	ආර්ථිකය
රසායන විද්‍යාව මගින් නිෂ්පාදනය වන්නේ:	ආර්ථිකය
විද්‍යාගාර මගින් සිදු වන්නේ:	ආර්ථිකය
වගාකරණ ක්‍රමය මගින් බිම් සතුන්:	ආර්ථිකය
වගාකරණ ක්‍රමය මගින් බිම් සතුන්:	ආර්ථිකය

၁၀. လူ့စွမ်းရည်၏ အကျိုး၊ သုံးစွဲရာတွင် အကျိုးပေးသော နည်းလမ်း ဖြန့်ဖြူးရာတွင် လုပ်ငန်း အခွင့်အလမ်းအမျိုးမျိုး

စီးပွား အမျိုး အမည်	အကျိုးပေးရာ နည်းလမ်း ဖြန့်ဖြူးရာတွင် လုပ်ငန်းရပ်	အမျိုးမျိုးအမျိုးမျိုး အကျိုးပေးရာ အမျိုးအမည်	အမျိုး အမည်	နည်း လမ်း အမျိုး အမည်	အကျိုး ပေးရာ အမျိုး အမည်	အကျိုးပေးရာအမျိုးမျိုး အမျိုးအမည်		
						အမျိုး အမည်	အမျိုး အမည်	အမျိုး အမည်
၁	လူ့စွမ်းရည်ကို အကျိုးပေးရာ အမျိုးအမည်	လျှော့ + ၆	လျှော့	၁	အကျိုးပေးရာ	၂၀၀၀	၅၀၀	၅၀၀
၂	အကျိုးပေးရာ အမျိုးအမည်	လျှော့ + ၆	လျှော့	၂	အကျိုးပေးရာ	၂၀၀၀	၅၀၀	၅၀၀
၃	လျှော့ + ၆ အကျိုးပေးရာ အမျိုးအမည်	လျှော့ + ၆	လျှော့	၃	အကျိုးပေးရာ	၂၀၀၀	၅၀၀	၅၀၀
၄	လျှော့ + ၆ အကျိုးပေးရာ အမျိုးအမည်	လျှော့ + ၆	လျှော့	၄	အကျိုးပေးရာ	၂၀၀၀	၅၀၀	၅၀၀
၅	လျှော့ + ၆ အကျိုးပေးရာ အမျိုးအမည်	လျှော့ + ၆	လျှော့	၅	အကျိုးပေးရာ	၂၀၀၀	၅၀၀	၅၀၀
၆	လျှော့ + ၆ အကျိုးပေးရာ အမျိုးအမည်	လျှော့ + ၆	လျှော့	၆	အကျိုးပေးရာ	၂၀၀၀	၅၀၀	၅၀၀

၁	အကျိုးပေးရာ အမျိုးအမည်	၆	အကျိုးပေးရာ
၂	လျှော့ + ၆ အကျိုးပေးရာ အမျိုးအမည်	လျှော့ + ၆	အကျိုးပေးရာ
၃	လျှော့ + ၆ အကျိုးပေးရာ အမျိုးအမည်	လျှော့ + ၆	အကျိုးပေးရာ
၄	လျှော့ + ၆ အကျိုးပေးရာ အမျိုးအမည်	လျှော့ + ၆	အကျိုးပေးရာ
၅	လျှော့ + ၆ အကျိုးပေးရာ အမျိုးအမည်	လျှော့ + ၆	အကျိုးပေးရာ
၆	လျှော့ + ၆ အကျိုးပေးရာ အမျိုးအမည်	လျှော့ + ၆	အကျိုးပေးရာ

၁၁. လူ့စွမ်းရည်၏ အကျိုး၊ သုံးစွဲရာတွင် အကျိုးပေးသော နည်းလမ်း ဖြန့်ဖြူးရာတွင် လုပ်ငန်း အခွင့်အလမ်းအမျိုးမျိုး

အကျိုးပေးရာ အမျိုးအမည်: _____ အကျိုးပေးရာ: _____

**အကြည်ကတင်းကျေးရွာ ဒါမျိုးသားများမှတစ်ဆင့်
ပြဿနာအာရုံအာခံများ**

၁. စာတိုက်ကြီး၊ ဂြိုဟ်၊ သောက်ဆိုင်များ၊ အပူအအေး အစရှိသူများပါသောကြောင့်
ခက်ရာတွင် တူညီစွာ စိတ်ဓာတ်ပျက်စီး သုံးစွဲခြင်းပါသည်။
ရေသုံးစွဲရာတွင် တစ်နှစ်ထက်ပို၍ (ယခုအခါ) ရေ၇၅၅ အထက်အထိ
ရှိသောကြောင့် (ဖန်ဆင်းမှု တစ်နှစ်ထက်ပို၍ ရေပိုတစ်ပုံပုံ ပြု
၇ ချိန်ပါသည်။ ပိတ်ခင်းစာ အပူအအေး ၇၅၅၅
ဖော်တမ်းကို သုံးစွဲပြီး အဖန်တစ် ပုံပုံ အသုံးပြုမှု အသုံးဝင်မည်ဟု
ထင်မိပါသည်။
၂. ဒါ.မ.က ကျေးဇူးတင် ဂြိုဟ်လည်း ကျေးဇူး သား/သူ ဦးရေများသော
ခင်းစာ တို့အား ကျေးဇူးတင် ပြုပါသည်။
တို့အား ကျေးဇူးတင် ပြုရာတွင် မျှော်လင့်ချက် သာမီ အဖန်
အသုံးပြုမှုကို ရှိအတွက် ပြုပါသည်။ မျှော်လင့်ချက် ၇၅၅၅ အတွက်
အသုံးဝင်ထက်ပို၍ ပြုပါသည်။
၃. ကျေးဇူးတင်လက်များ၊ ရေကျော်တံတားများ၊ ကျေးဇူးတင်များ
ကို သုံးစွဲ သပ်ရပ်အောင် ပြုပြင်ပေးပါသည်။
၄. သို့ကျေးဇူးတင် ကျေးဇူး၊ စာတိုက်၊ အဖန်တင် (ခင်း)
လုပ်ဆောင်မှု ပြုပါသည်။
၅. ကျေးဇူး သား/သူ များအတွက် တစ်ခု ၇၅၅၅ (ပြင်းယူသူများ)။
အသုံးဝင်မှုတင်ကျော် သုံးစွဲရာ နိုင်ငံအား ကျေးဇူးတင် ပြုပါသည်။
အဖန်ယူသူ အဖန်သော အဖန်များ ပြုပြင် ပြုပြင်ပေးပါရန် ပြုပါသည်။

ရေးဆွဲသူ -အကြည်ကတင်းကျေးရွာသူ/ရွာသားများ(ကျား ၄၅၊မ ၁၀၄)
 ကူညီပံ့ပိုးသူ -ဦးမျိုးဝင်းနိုင် ၊ ဒေါ်ခင်မြင့်ထူး ။
 နေရာ -အကြည်ကတင်းဘုန်းတော်ကြီးကျောင်း

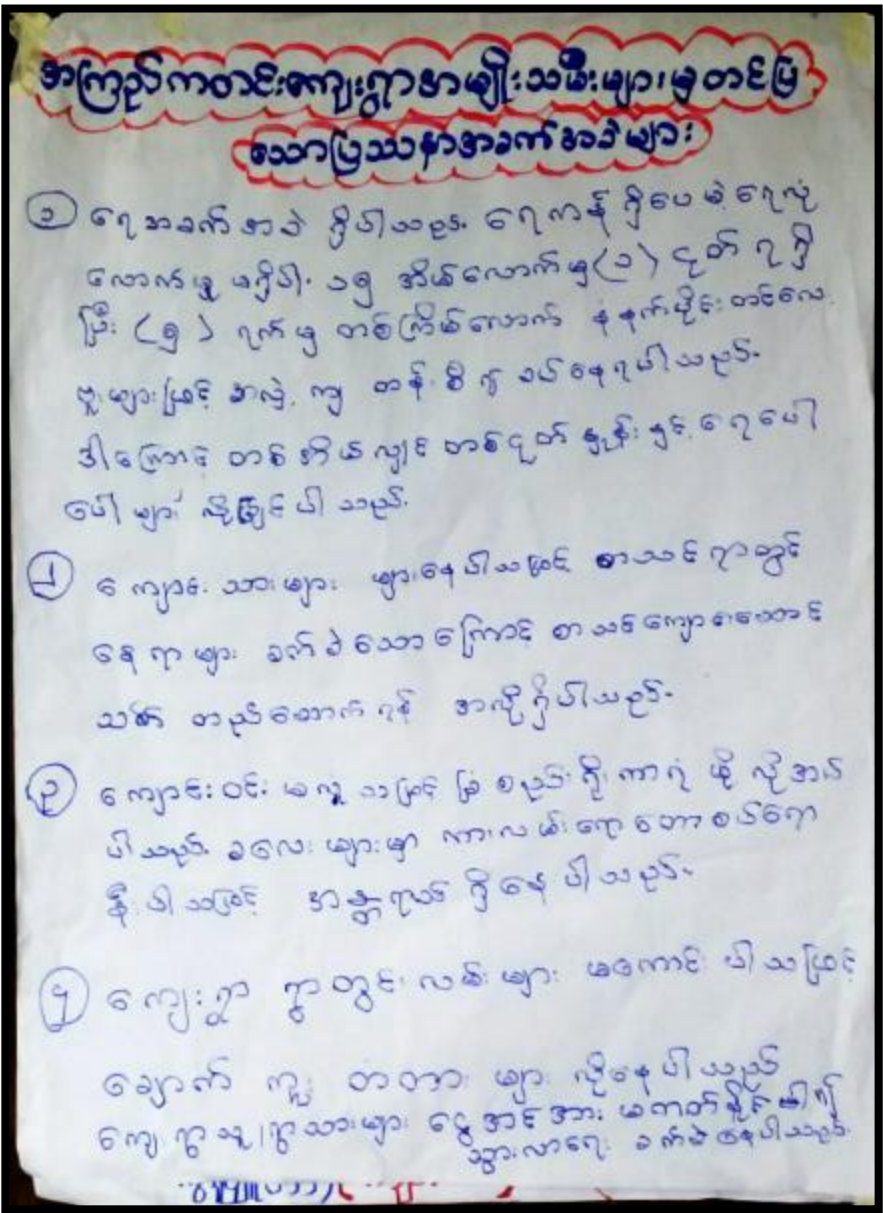

ရေးဆွဲသူ -အကြည်ကတင်းကျေးရွာသူ/ရွာသားများ(ကျား ၅၂၊ မ ၅၉)
 ကူညီပံ့ပိုးသူ -ဒေါ်ပန်းအိဖြူ -ဒေါ်နှင်းယုလွင်
 နေရာ -အကြည်ကတင်းဘုန်းတော်ကြီးကျောင်း

**အကြည်ကတင်းကျေးရွာရွာသားများမှ တစ်ပြင်သာ
မျှော်မှန်းချက်များ**

- ၁- သောဏ်သုံးကျောင်း အပျော်အပူပေး ၅ ဦးပါမည် အချိန်ကွဲသော်လည်း၊
ကျွန်ုပ်တို့အဖွဲ့နှင့်အတူမိတ်ဆက်ထားပြီး ဝိသောဏ်အဖွဲ့ဝင် တစ်ဦးအဖြစ်၊ ရေခဲဂျယ်
လ်ပျော့ချင်းမှ ရေခဲဂျယ်ပျော့ ဝင်ရောက်ဖို့ အားပေးပေးအားပေး ပျား ဝတ်စုံဝတ်စုံ
ဟု ပျော်စွမ်းမိပါသည်။ ရေခဲဂျယ်ပျော့ချင်းမှ ရေခဲဂျယ်ပျော့ ဝတ်စုံ
ဖော်ပြထား ပေးပါပျား၊ ဝတ်စုံပေးပါပျား၊ မိတ်ဆက်ပါပျား ပျော်စွမ်းမိ
- ၂- တိုင်းဆွဲပျော်စွမ်းအား တွင်ရှိသလိုပင် စာအုပ်ကလေး တွင် သူ/မာ- များ
သားတို့အား သက်သေပြုပေး၊ အပျော်အပူပေး ကောင်းမွန်စွာ၊ မူဝါဒပေးစွမ်း နှစ်ခြင်း
ကဆင်သင့် တစ်သောဏ် ပြီးသား၊ မိတ်ဆက်ပေးပါပျား ပျော်စွမ်းမိပါသည်။
- ၃- ဝတ်စုံဝတ်စုံ ပျား၊ မျှော်မှန်းအား ပျော်စွမ်း၊ လက်ဆွဲလာရာတွင်
ပျော်စွမ်းမိ ဟု မျှော်မှန်းပေးပါပျား၊ ပျော်စွမ်းမိ ကောင်းမွန်စွာ ဝတ်စုံဝတ်စုံ
ပျော်စွမ်းမိ ပျော်စွမ်းမိ ပျော်စွမ်းမိ
- ၄- ပျော်စွမ်းမိ၊ မိတ်ဆက်ပေးပါပျား တွင်အားပေးပေးပါပျား လက်ဆွဲပေးပေး
ကောင်းမွန်ပေးပါပျား သို့မဟုတ်ကောင်းမွန်စွာ စာအုပ်ကလေးတွင်
ကလေးအဖွဲ့အစည်း ပျော်စွမ်းမိ၊ ပျော်စွမ်းမိ၊ မိတ်ဆက်ပေးပါပျား ပျော်စွမ်းမိ၊
ပျော်စွမ်းမိ ပျော်စွမ်းမိ
- ၅- တစ်ခု ၅ ဦးအဖွဲ့ (ဝတ်စုံပျား၊ မျှော်မှန်းပျား၊ လက်ဆွဲပေးပေး၊ အားပေးပေး
ပေးပါပျား၊ သက်သေပေးပါပျား၊ လက်ဆွဲပေးပေး၊ စာအုပ်ကလေး အားပေး
ပေးပါပျား ပျော်စွမ်းမိ၊ မိတ်ဆက်ပေးပါပျား တွင်အားပေးပေး ပျော်စွမ်းမိ
ပျော်စွမ်းမိ ပျော်စွမ်းမိ ပျော်စွမ်းမိ

ရေးဆွဲသူ -အကြည်ကတင်းကျေးရွာသူ/ရွာသားများ(ကျား ၅၂၊မ ၅၉)
 ကူညီပံ့ပိုးသူ -ဒေါ်ပန်းအိဖြူ -ဒေါ်နှင်းယုလွင်
 နေရာ -အကြည်ကတင်းဘုန်းတော်ကြီးကျောင်း

အကြည်ကတင်းကျေးရွာမာမျိုးသမီးများမှတစ်ဆင့်

ရွှေလစ့ချက်များ

- (၁) ရေအလုံအလောက် ရရှိပါက အချိန်ကုန်သက်သာပြီး ကျန်လုပ်ငန်းများကို လုပ်ကိုင်နိုင်သည်။ မိမိ၏ အဖွဲ့အစည်းကို ကူညီနိုင်သည်။ မိမိ၏အဖွဲ့ဖွဲ့စည်းပုံ၊ ဖွဲ့စည်းပုံစံများ၊ စာရွက်စာတမ်းများ စီမံကိန်းနိုင်သည်။ ရေသန့်ရရှိပါက ကျန်ဖာရေလည်း ကောင်းမွန်ပိုင်သည်။
- (၂) ကျွန်ုပ်တို့အားလုံး စာသင်ရာတွင် ကျောင်းသားများ အခက်အခဲမရှိသည့်အတိုင်း ပြုလုပ်ပါသည်။
- (၃) ကျွန်ုပ်တို့အားလုံး လုံခြုံပါက ကလေးများ အတွက် လုံခြုံစိတ်ချရပါသည်။
- (၄) ကျေးရွာတွင် လတ်များ၊ ကောင်းမွန်ပါက သွားလာရာတွင် ဖွယ်ကူ လျင်မြန်စွာ သွားလာနိုင်ပါသည်။
- (၅) စာသင်ကျောင်း အခိုက်ကလေးတွင် သတိပေးဆိုင်ပုဒ်များ လိုအပ်ပါသည်။
- (၆) သို့ကျောင်းကြီးကြောင်း ဖြစ်ပါက ကျောင်းသူလယ်သမားများ စိုက်ပျိုးစေ အဆင်ပြေနိုင်ပါသည်။
- (၇) ကျေးရွာတွင် အလုပ်အကိုင် အခွင့်အလမ်း ရရှိပါက မြေပုံများကို နှစ်စဉ် စစ်ဆေးပြီး ကျွန်ုပ်တို့အဖွဲ့အစည်းကို မဟုတ်ပါ။
- (၈) အဆင်ပြေနိုင်ပါသည်။
- (၉) စုရပ်ဆောင်းရရှိပါက အစည်းအဝေး ပြုလုပ်ရာတွင် အဆင်ပြေပါသည်။
- (၁၀) အဆင်ပြေပါသည်။ ကျန်ဖာရေ အထောက်အကူ ပြုနိုင်ပါသည်။

ရေးဆွဲသူ -အကြည်ကတင်းကျေးရွာသူ/ရွာသားများ(ကျား ၅၂ ၊ မ ၅၉)
 ကူညီပံ့ပိုးသူ -ဒေါ်ပန်းအိဖြူ -ဒေါ်နှင်းယုလွင်
 နေရာ -အကြည်ကတင်းဘုန်းတော်ကြီးကျောင်း

ကဏ္ဍအလိုက်ဦးစားပေးဖွံ့ဖြိုးရေးလုပ်ငန်းစဉ်များ

ဒါကြိုက်ကတင်း ကျေးရွာ၏ ဦးစားပေးလုပ်ငန်းစဉ်များ	
၁- အဖန်တစ် အုပ်စု၏ ဝိသေသကျေးဇူးတင်မှု တစ်နှစ်တစ်နှစ် ရေးဆွဲတိုက်ခန်း	၄၃၂၆
၂- တိုးချဲ့ ခြီးငွေ့ ဖိတိုက် ဆွဲတိုက်ခန်း	၁၂၅၆
၃- ရေရပ်စောက် တစ်ဆောင်ခန်း	၁၉၇၆
၄- တိုးချဲ့ စာသင်ကျောင်းဆောင် (ပုလဲ) တစ်ဆောင်ခန်း	၂၁၀၆
၅- ကျေးရွာထွန်း ခမ်း တံတား၊ ရေအိုင်ဆောက် များ တစ်ဆောင်ခန်း	၉၇၆
၆- ကျေးစား ဖွံ့ဖြိုးရေး ကော်မတီ	၆၃၆

ရေးဆွဲသူ -အကြည်ကတင်းကျေးရွာသူ/ရွာသားများ(ကျား ၅၂ ၊ မ ၅၉)
 ကူညီပံ့ပိုးသူ -ဒေါ်ပန်းအိဖြူ -ဒေါ်နှင်းယုလွင်
 နေရာ -အကြည်ကတင်းဘုန်းတော်ကြီးကျောင်း

အစည်းအဝေးမှတ်တမ်းများ

လှထုဝဟိပြင်ပင်ကိုးဆော့မြို့နယ်

အစည်းအဝေးမှတ်တမ်း

ဓမ္မနိဗ္ဗာအမည်	• သာဗညာကတဇာတိ၊ ဇာတိ၊ ဇာတိ၊ ဇာတိ၊ ဇာတိ
ဓမ္မနိဗ္ဗာအုပ်စုအမည်	ဇာတိကတဇာတိ
အစည်းအဝေးအမည်	ဓမ္မနိဗ္ဗာအုပ်စုအစည်းအဝေး

နေရာ: • သာဗညာကတဇာတိဓမ္မနိဗ္ဗာအုပ်စုအစည်းအဝေးရုံး၊ ရွှေဘို၊ ၂၀၁၀-၂၀၁၆

တက်ရောက်သူဦးရေ	ကျား (၂၂) ဦး	
	• ၈ (၂၂) ဦး	
	• ၈ (၂၅) ဦး	

အစည်းအဝေးအစီအစဉ်များ

- (၁) အုပ်စုအစည်းအဝေးတွင် တက်ရောက်သူပုဂ္ဂိုလ်များ ဓမ္မနိဗ္ဗာအစည်းအဝေး
- (၂) ဓမ္မနိဗ္ဗာအစည်းအဝေး ရုံး၊ ရွှေဘိုအုပ်စုအစည်းအဝေး ဓမ္မနိဗ္ဗာအစည်းအဝေးအစည်းအဝေး
- (၃) ဓမ္မနိဗ္ဗာ အစည်းအဝေး အစည်းအဝေး အစည်းအဝေး အစည်းအဝေး အစည်းအဝေး
- (၄) ဓမ္မနိဗ္ဗာအစည်းအဝေး အစည်းအဝေး အစည်းအဝေး အစည်းအဝေး အစည်းအဝေး
- (၅) ဓမ္မနိဗ္ဗာအစည်းအဝေး အစည်းအဝေး အစည်းအဝေး အစည်းအဝေး အစည်းအဝေး
- (၆) ဓမ္မနိဗ္ဗာအစည်းအဝေး အစည်းအဝေး အစည်းအဝေး အစည်းအဝေး အစည်းအဝေး
- (၇) ဓမ္မနိဗ္ဗာအစည်းအဝေး အစည်းအဝေး အစည်းအဝေး အစည်းအဝေး အစည်းအဝေး
- (၈) ဓမ္မနိဗ္ဗာအစည်းအဝေး အစည်းအဝေး အစည်းအဝေး အစည်းအဝေး အစည်းအဝေး

အစည်းအဝေးအစီအစဉ်များ

ဓမ္မနိဗ္ဗာအစည်းအဝေး အစည်းအဝေး အစည်းအဝေး အစည်းအဝေး အစည်းအဝေး
 အစည်းအဝေး အစည်းအဝေး အစည်းအဝေး အစည်းအဝေး အစည်းအဝေး
 အစည်းအဝေး အစည်းအဝေး အစည်းအဝေး အစည်းအဝေး အစည်းအဝေး
 အစည်းအဝေး အစည်းအဝေး အစည်းအဝေး အစည်းအဝေး အစည်းအဝေး
 အစည်းအဝေး အစည်းအဝေး အစည်းအဝေး အစည်းအဝေး အစည်းအဝေး
 အစည်းအဝေး အစည်းအဝေး အစည်းအဝေး အစည်းအဝေး အစည်းအဝေး

အစည်းအဝေး ဆုံးဖြတ်ချက်များ

အညာကတပီအဖွဲ့မှ ဤ မိန့်ကြားချက်ကို ဖြစ်အောင် ၁၁၅၀၀၀၀၀/-

ချွတ် အကြွတ်ကတပီအဖွဲ့မှ ဤအဖွဲ့အစည်းအဖွဲ့ကို ဖွဲ့စည်းပေးရန် ၁၁၅၀၀၀၀၀/- ကျသင့်
မူဝါဒအရ အဖွဲ့ဝင်များ ဤအဖွဲ့အစည်းကို ဖွဲ့စည်းပေးရန် ၁၀၀၀၀၀၀/- ကျသင့်
အဖွဲ့ဝင်များ အဖွဲ့ဝင်များ ဖြစ်အောင် ၁၀၀၀၀၀၀/- ကျသင့်
၂၀၀၀ကျပ် / အညာကတပီ ၁၀၀၀ ကျပ် အဖွဲ့ဝင်များ ၁၀၀၀ကျပ် စာရင်းအကျဉ်း
မူဝါဒအရ အဖွဲ့ဝင်များ ၂၀၀၀ကျပ် / အညာကတပီအဖွဲ့ဝင်များ ၂၀၀၀ကျပ် / အကြွတ်ကတပီ
အဖွဲ့ဝင်များ ၂၀၀၀ ကျပ်အဖွဲ့ဝင်များ ၁၀၀၀ကျပ် အဖွဲ့ဝင်များ ၁၀၀၀ကျပ်
ပစ္စည်းအရ အဖွဲ့ဝင်များ ဖြစ်အောင် ၁၀၀၀ကျပ် အဖွဲ့ဝင်များ ၁၀၀၀ကျပ်
အဖွဲ့ဝင်များ အဖွဲ့ဝင်များ ဖြစ်အောင် ၁၀၀၀ကျပ် အဖွဲ့ဝင်များ ၁၀၀၀ကျပ်
အဖွဲ့ဝင်များ အဖွဲ့ဝင်များ ဖြစ်အောင် ၁၀၀၀ကျပ် အဖွဲ့ဝင်များ ၁၀၀၀ကျပ်
အဖွဲ့ဝင်များ အဖွဲ့ဝင်များ ဖြစ်အောင် ၁၀၀၀ကျပ် အဖွဲ့ဝင်များ ၁၀၀၀ကျပ်
အဖွဲ့ဝင်များ အဖွဲ့ဝင်များ ဖြစ်အောင် ၁၀၀၀ကျပ် အဖွဲ့ဝင်များ ၁၀၀၀ကျပ်

အဖွဲ့ဝင်များ အဖွဲ့ဝင်များ ဖြစ်အောင် ၁၀၀၀ကျပ် အဖွဲ့ဝင်များ ၁၀၀၀ကျပ်
အဖွဲ့ဝင်များ အဖွဲ့ဝင်များ ဖြစ်အောင် ၁၀၀၀ကျပ် အဖွဲ့ဝင်များ ၁၀၀၀ကျပ်
အဖွဲ့ဝင်များ အဖွဲ့ဝင်များ ဖြစ်အောင် ၁၀၀၀ကျပ် အဖွဲ့ဝင်များ ၁၀၀၀ကျပ်
အဖွဲ့ဝင်များ အဖွဲ့ဝင်များ ဖြစ်အောင် ၁၀၀၀ကျပ် အဖွဲ့ဝင်များ ၁၀၀၀ကျပ်

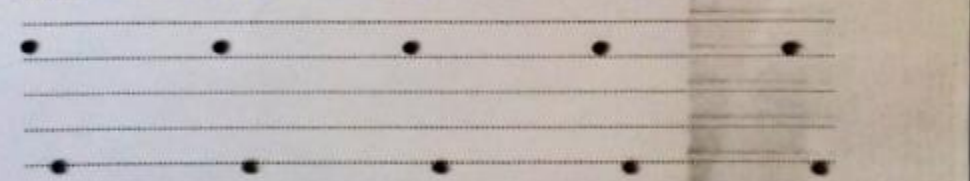

အစည်းအဝေး မှတ်တမ်းတင်သူ
လက်မှတ် 
အဖွဲ့ ဦးစီးအဖွဲ့ဝင်
ရာထူး လူထု စည်း ရုံးအဖွဲ့မှ

ကော်မတီဝင်များရွေးချယ်ခြင်းနှင့်ကျေးရွာဖွံ့ဖြိုးရေးအစီအစဉ်ဆောင်ရွက်မှု

မှတ်တမ်းခတ်ပုံများ



ပထမအကြိမ် အစည်းအဝေး

ရေးဆွဲသူ -အကြည်ကတင်းကျေးရွာသူ/ရွာသားများ(ကျား ၅၄ ၊ မ ၇၄)

ကူညီပံ့ပိုးသူ -ဒေါ်ပန်းအိဖြူ -ဒေါ်နှင်းယုလွင်

နေရာ -အကြည်ကတင်းဘုန်းတော်ကြီးကျောင်း



ရေးဆွဲသူ -အကြည်ကတင်းကျေးရွာသူ/ရွာသားများ(ကျား ၅၂ ၊ မ ၅၇)
ကူညီပံ့ပိုးသူ -ဒေါ်ပန်းအိဖြူ -ဒေါ်နှင်းယုလွင်
နေရာ -အကြည်ကတင်းဘုန်းတော်ကြီးကျောင်း



ဒုတိယအကြိမ်အစည်းအဝေး

ရေးဆွဲသူ -အပြည်ကတင်းကျေးရွာသူ/ရွာသားများ(ကျား ၅၂ ၊မ ၅၇)

ကူညီပံ့ပိုးသူ -ဒေါ်ပန်းအိဖြူ -ဒေါ်နှင်းယုလွင်

နေရာ -အပြည်ကတင်းဘုန်းတော်ကြီးကျောင်း

ကဏ္ဍအလိုက် ဦးစားပေးဖွံ့ဖြိုးရေးလုပ်ငန်းစဉ်များ

ကဏ္ဍအလိုက် ဦးစားပေးလုပ်ငန်းစဉ်များ - အကြောင်းကတိ:

ကဏ္ဍ	စဉ်	လုပ်ငန်းအမျိုးအစား	အချိန် (နာရီ/ရက်)			အကုန်အကျ (ကျပ်)	အခြားအချက်အလက်
			စတင်	အဆုံး	စုစုပေါင်း		
သစ်ရွက်ပေါက်စေရန် (လက်ထောက်အဖွဲ့)	၁	ရေမြေအေးအေး			၂	၂၀၀၀	အထူးအရေးကြီး
	၂	ရေမြေအေးအေး			၂	-	
	၃	အပူအခန်းအေးအေး			၂	-	
	၄	အပူအခန်းအေးအေး			၂	-	
	၅	အပူအခန်းအေးအေး			၂	-	
အပူအခန်းအေးအေး (အဖွဲ့အစည်း)	၁	အပူအခန်းအေးအေး			၂	-	
	၂	အပူအခန်းအေးအေး			၂	-	
	၃	အပူအခန်းအေးအေး	၂		၂	-	
	၄	အပူအခန်းအေးအေး			၂	-	
အပူအခန်းအေးအေး (အဖွဲ့အစည်း)	၁	အပူအခန်းအေးအေး			၂	-	
	၂	အပူအခန်းအေးအေး			၂	-	
	၃	အပူအခန်းအေးအေး			၂	-	
	၄	အပူအခန်းအေးအေး			၂	-	
အပူအခန်းအေးအေး (အဖွဲ့အစည်း)	၁	အပူအခန်းအေးအေး			၂	-	
	၂	အပူအခန်းအေးအေး			၂	-	
	၃	အပူအခန်းအေးအေး			၂	-	
	၄	အပူအခန်းအေးအေး			၂	-	
အပူအခန်းအေးအေး (အဖွဲ့အစည်း)	၁	အပူအခန်းအေးအေး			၂	-	
	၂	အပူအခန်းအေးအေး			၂	-	
	၃	အပူအခန်းအေးအေး			၂	-	
	၄	အပူအခန်းအေးအေး			၂	-	
အပူအခန်းအေးအေး (အဖွဲ့အစည်း)	၁	အပူအခန်းအေးအေး			၂	-	
	၂	အပူအခန်းအေးအေး			၂	-	
	၃	အပူအခန်းအေးအေး			၂	-	
	၄	အပူအခန်းအေးအေး			၂	-	