



ပြည်ထောင်စုမြန်မာနိုင်ငံတော်အစိုးရ
 စိုက်ပျိုးရေး၊ မွေးမြူရေးနှင့် ဆည်မြောင်းဝန်ကြီးဌာ
 ကျေးလက်ဒေသဖွံ့ဖြိုးတိုးတက်ရေးဦးစီးဌာန

National Community Driven Development Project
 လူထုဗဟိုပြုစီမံကိန်း၊ လှိုင်းဘွဲ့မြို့နယ်

ကျေးရွာဖွံ့ဖြိုးရေးအစီအစဉ်



ထန်းတပင်ကျေးရွာအုပ်စု
 အထက်မဲသပုံကျေးရွာ

မာတိကာ

<u>စဉ်</u>	<u>အကြောင်းအရာ</u>	<u>စာမျက်နှာ</u>
၁။	လှိုင်းဘွဲ့မြို့နယ်အခြေပြမြေပုံ	၁
၂။	ကျေးရွာမြေပုံ (တည်နေရာ)	၂
၃။	အုပ်စုတွင်ပါဝင်သော ကျေးရွာများစာရင်း	၃
၄။	ကျေးရွာအခြေခံအချက်အလက်များ (ကျေးရွာသမိုင်းကြောင်း)	၄
၅။	လူထုပူးပေါင်းပါဝင်သော လူမှုဆန်းစစ်ခြင်းနှင့် အကဲဖြတ်ခြင်း လုပ်ငန်းစဉ် (PSA/PRA) အကျဉ်းချုပ်ဇယား	၆
၆။	ကျေးရွာဖွံ့ဖြိုးရေးအစီအစဉ်အတွက်အသုံးပြုခဲ့သော PRA tools တစ်ခုချင်းစီအတွက် သုံးသတ်ချက်များ	
	၁။ ကျေးရွာလူမှုရေးနှင့်အရင်းအမြစ်ပြမြေပုံ (Social Map)	၇
	၂။ ရာသီခွင်ပြပြကွဲဒီဇိုင်း (Seasonal Cleander)	၉
	၃။ ဥစ္စာနေကြွယ်ဝမှုပြဇယား (Wealth Ranking)	၁၁
	၄။ ကျား၊မ ပင့်ကူအိမ်သုံးသပ်ခြင်း (Cob Web)	၁၃
	၅။ အရင်းအမြစ်အသုံးချမှုပုံစံပြဇယား (Asset Mapping)	၁၅
	၆။ အဖွဲ့အစည်းချိတ်ဆက်မှုပြဇယား (Veen Diagram).....	၁၈
၇။	ကော်မတီဝင်များရွေးချယ်ခြင်းနှင့် ကျေးရွာဖွံ့ဖြိုးရေးအစီအစဉ် ဆောင်ရွက်မှုမှတ်တမ်း	၂၁
၈။	ကျေးရွာအချက်အလက်များ (PC 1)	၂၂
၉။	စီမံကိန်းစက်ဝန်းအချိန်ဇယား (PC 2)	၂၆
၁၀။	ကျေးရွာဖွံ့ဖြိုးရေးဦးစားပေးအစီအစဉ် (PC 3)	၂၇
၁၁။	အစည်းဝေးမှတ်တမ်းများ	၃၁
၁၂။	ကဏ္ဍအလိုက်ဦးစားပေးဖွံ့ဖြိုးရေးလုပ်ငန်းစဉ်များ	၃၃

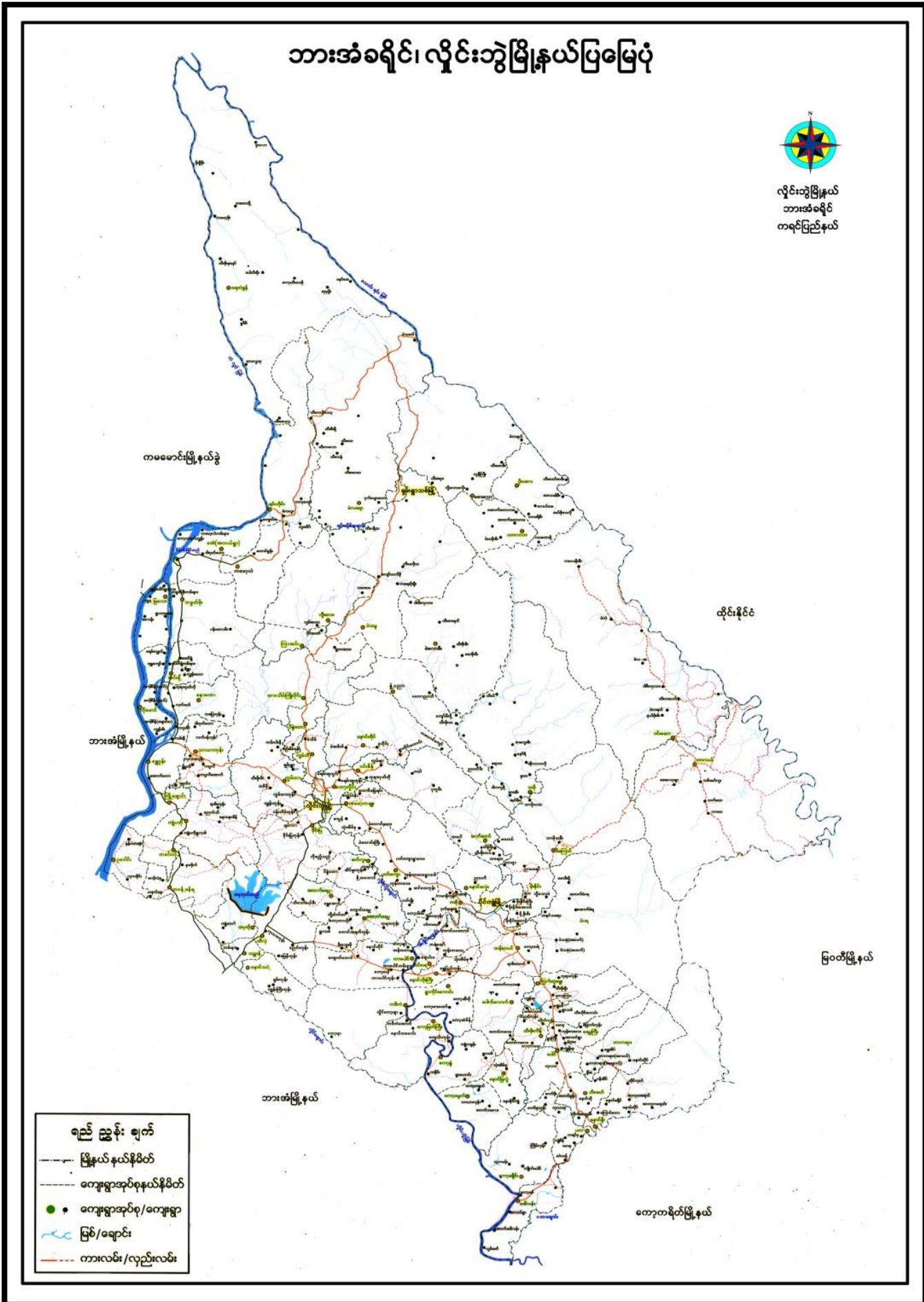

၂။ ကျေးရွာမြေပုံ (တည်နေရာ)

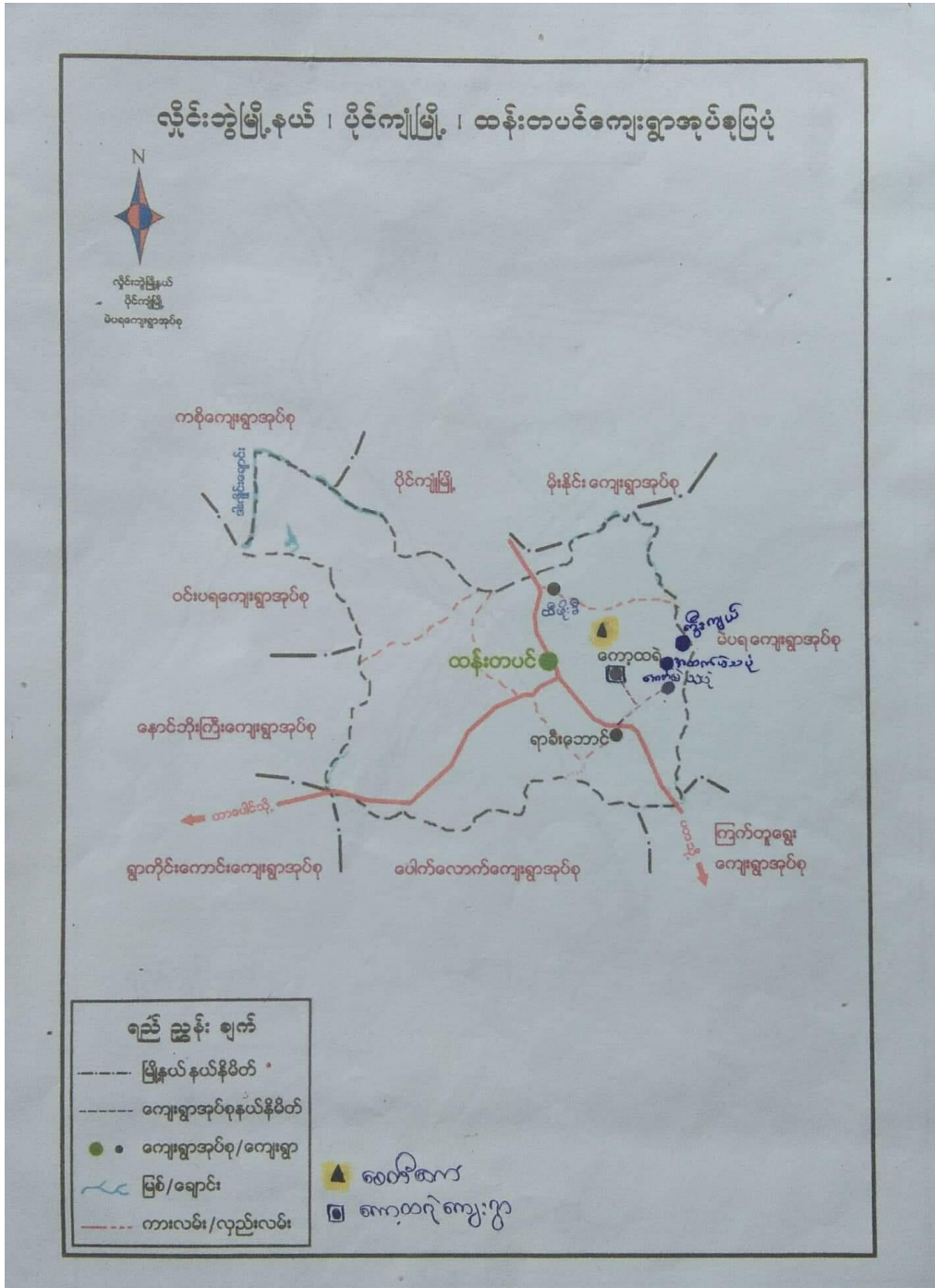

၃။ အုပ်စုတွင်ပါဝင်သော ကျေးရွာများစာရင်း

- ၁။ ထန်းတပင်
- ၂။ အထက်မဲသပုံ
- ၃။ အောက်မဲသပုံ
- ၄။ ယာခိဘောင်
- ၅။ ထီးဖိုးခီး
- ၆။ ကော့ထရယ်
- ၇။ ယာတလှာ
- ၈။ ကွီးကျယ်

၄။ ကျေးရွာအခြေခံအချက်အလက်များ (ကျေးရွာသမိုင်းကြောင်း)

အထက်ပိုင်းသို့ ရွာ၏ သမိုင်း

အထက်ပိုင်းသို့ ရွာသည် ထိုဝယ် ကျေးရွာ အနီး၌ ပိုင်ကျဲမြို့၊ မြို့စားဦးမြို့နယ်
 ခေါ်အောင်တန်း၊ အောင်ခြေရင်းတို့၌ တည်ရှိပါသည်။ မူရင်းကျေးရွာအား ဖြစ်အောင်
 ယာယုလှိုင် ခု များ ငှားပါသည်။ အိမ်ခြေ ၄၀၀ ကျော်ရှိပါသည်။ လယ်ယာအထက်
 သွယ်ကျေးအထက် ဖြစ်ပေါ်ခဲ့သည်။

ရွေးကောက်ကာ အထက်ပိုင်းသို့ ကျေးရွာသည် ရွာမလှကော ယာယုလှိုင်
 နှင့် သည်အောင် ဖြစ်ခဲ့သည်ဟု ရှေးဟူ၍ မှ တစ်ဆင့် မြို့တစ်ဆင့် ဖြစ်ပါသည်။
 အိမ်ခြေ ၂၀၀ ဝန်းလျှောက် ယောကျ်ားပါသည်။ မူရင်းကျေးရွာသည် တစ်ဖက်ခြမ်း ဖြစ်ပြီး
 လာရှင်၊ မူရင်းအိမ် များလာခဲ့ပါသည်။ မူရင်းကျေးရွာသည် ဝါးဖြူရွာ၊ နှစ်ရွာ၊
 အိမ်ခြေမရှိ သူအိမ်သည် အချိန်တိုင် တောထဲထပ်ပန်း ခြေပါသည်။ စားစား၊ ရေရေး
 တပ်များ ဝင်ရောက်၍ ရွာမှာ မူရင်းကျေးရွာ၏ ယောကျ်ားထပ် ခြေပါသည်။ ရွာ
 များအား ဂျပန်များက အင်္ဂလိပ် အစိုးရများ၊ ဂျပန်များက သည်ဟု ခေါ်တွင်
 အချိန်များက အင်္ဂလိပ် အစိုးရများကို မိသယံ ကျောင်းထဲသို့ ကျောင်းကင်းနှင့်
 ဂျပန်ပါသည်။ ဂျပန်စစ် များစားလည်း သူတို့ မဟာမိတ် ကျေးရွာရှိ မူရင်းများကို
 ဖမ်းမိပြီး ဖြစ်ပျက်၍ ကျွန်ုပ်တို့က ကျေးရွာတစ်ယောက် ထပ်ပိုးဖြင့် ထားမေ့
 ဖီးဝန်အဖြစ် ခြိမ်းစရာပါသည်။ အချိန်တိုင် မူရင်းကျေးရွာ ဂျပန်စစ်က မှုကောက် မှု
 အသက်ဆုံးရှုံး ခြေပါသည်။ ၁၉၄၇ ခုနှစ်က ပြီးမှာ ကရင်အမျိုးသား အစည်းအရုံး
 (K.N.U) နှင့် ဖြစ်ပွားစေခဲ့သည်။ ဖိစက်ပိတ်ဆို့မှု မဟာမိတ် ဖြစ်ပါသည်။
 ထိုအချိန်တိုင် လယ်ယာ လုပ်ငန်း ချုပ်စားရေး အစည်းအရုံး ဝန်ထမ်းများ ဖော်ပြလာ
 ခြေပါသည်။ အချိန်တိုင် မူရင်းကျေးရွာသည် အလွန် များ နည်းဖြင့် ဖြစ်ပွားခဲ့ရာ
 သက်ဆုံးရှုံး ခြေပါသည်။ ဖြစ်ပွားစေခဲ့သည်။ ရွာဝင်ရောက်၍ ၂၈၀၀ ကျော်
 စောစောစော ဖြစ်ပျက် များကို ပိုင်ရှင် မစား ကံသက်တော် စားသောက်စားသည်။ ပိုင်ရှင်
 မဟာမိတ်၊ မဆိုင်ရ ရှေ့ခါပါသည်။ ကျေးရွာထဲ ဝင်ရောက် ပြီး ခြေပါသည်။ ၁၉၉၄ ခုနှစ်
 တွင် တိုးတက်စော ပုဒ်ကသာ ကရင် အမျိုးသား တပ်မတော် (U.K.B.A) ဖော်ပြ
 ခြေပါသည်။ U.K.B.A ဖော်ပြလာသည် အချိန်တိုင် ရွာထဲက နယ်လယ် အားရှင်

၅။ လူထုပူးပေါင်းပါဝင်သော လူမှုဆန်းစစ်ခြင်းနှင့် အကဲဖြတ်ခြင်းလုပ်ငန်းစဉ် အကျဉ်းချုပ်ဇယား

လူမှုဆန်းစစ်ချက် (PRA) နှင့် သက်ဆိုင်သော အချက်အလက်များ

ကျေးရွာအမည် - ဧကထက် မဲသပုံ

ကျေးရွာအမည် - ဆန်းတစ်ပင်

ရက်စွဲ၊ 11-6-2014

စဉ်	ဆွေးနွေးခဲ စာချက်စွဲ	အကြောင်းအရာများ	ဆွေးနွေးဆောင်ရွက် ခဲ၊ ဆောင်ရွက်ပါအဖို့		ပါဝင်သူ အရေအတွက်
			ကျား	မ	
၁။	၁၁.၆.၂၀၁၃	လူမှုရေးအဖွဲ့အစည်းပြုစုပုံ နှင့် ဆန်းစစ်ချက်များ	12	25	37
၂။	၁၁.၆.၂၀၁၃	ဥစ္စာအာဇာနည်အဖွဲ့အစည်း ပြုစုခြင်းနှင့် ဆန်းစစ်ချက်များ	12	25	37
၃။	၁၁.၆.၂၀၁၃	ကျေးရွာအဖွဲ့အစည်းပြုစုပုံ ဆိုင်ရာ အဖွဲ့အစည်းအဖွဲ့ စီမံခန့်ခွဲမှုအဖွဲ့အစည်း၊ သင်တန်း နှင့် ဆန်းစစ်ချက်များ	12	25	37
၄။	၁၁.၆.၂၀၁၃	လူမှုဆွေမျှော်လင့်ချက်ဆိုင်ရာ ခြင်း နှင့် ဆန်းစစ်ချက်များ	12	25	37
၅။	၁၁.၆.၂၀၁၃	ပစ္စည်းအဖွဲ့အစည်း၊ သင်တန်းနှင့် ဆန်းစစ်ချက်များ	12	25	37
၆။	၁၁.၆.၂၀၁၃	မင်းပုံစံ ကျေးရွာအဖွဲ့အစည်း အဖွဲ့ အမည်များ ချိတ်ဆက်ခြင်း	12	25	37

၆။ ကျေးရွာဖွံ့ဖြိုးရေးအစီအစဉ်အတွက်အသုံးပြုခဲ့သော PRA tools တစ်ခုချင်းစီအတွက် သုံးသတ်ချက်များ

၁။ ကျေးရွာလူမှုရေးနှင့်အရင်းအမြစ်ပြမြေပုံ (Social Map)

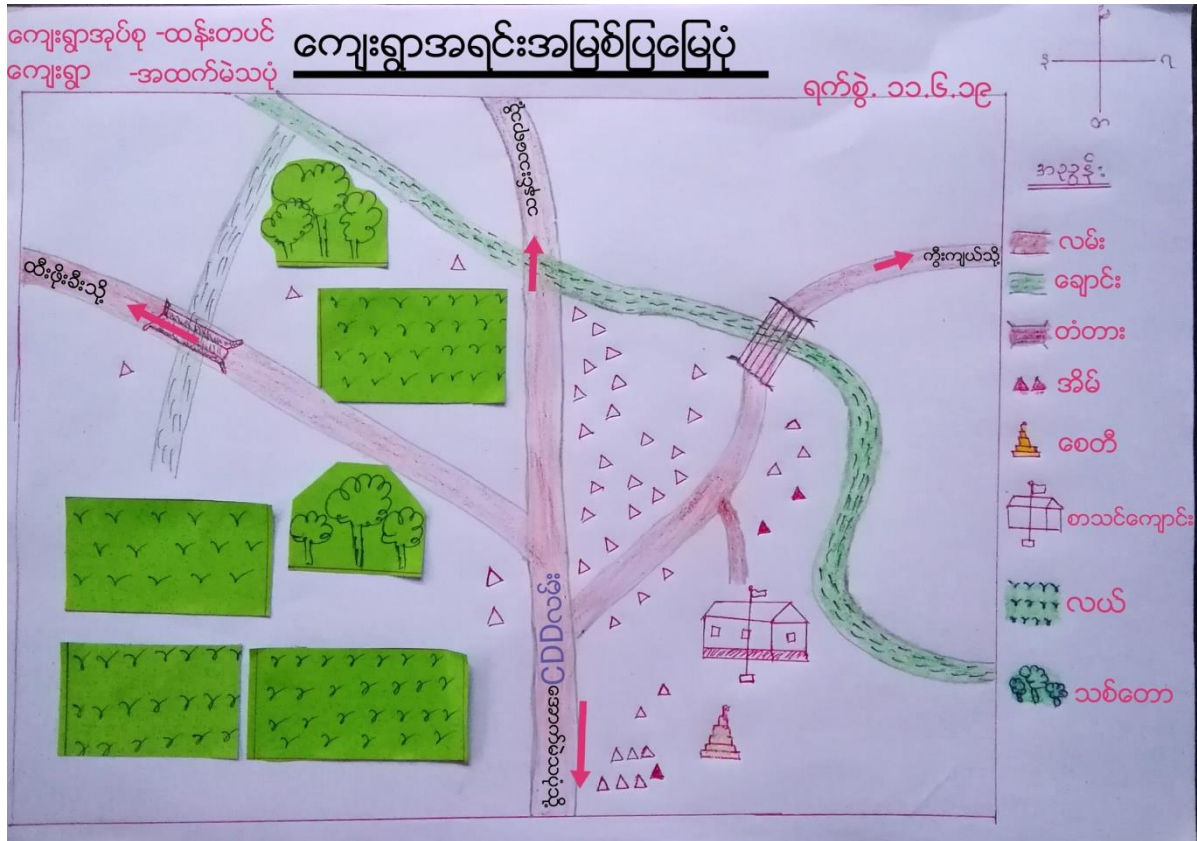

ကျေးဇူးတင်ပေးရန်နှင့် အရေးအကြပ်ကြပ်ဖြင့် သုံးစွဲသုံးစွဲသပ်ချက်များ

ကျေးဇူးတင်ပေးခြင်း - အထက်သို့ ကျေးဇူးတင်ပေးခြင်း - စာရင်းစာရင်း ရက်စွဲ..၀၁.၆.၀၉

* ယခုကျေးဇူးတင်ပေးသော နည်းလမ်းနှင့်အညီ အခြေခံ ဖြေခွင့်ဖြင့် ကျေးဇူးတင်
အခြေခံ အထောက်အကူ အရင်းအမြစ်ပေးပါသည်။

* ကျေးဇူးတင် အခြေခံ အခြေခံအားဖြင့် ကျေးဇူးတင်ပေးခြင်း တစ်ခုတည်းဖြင့် အခြေခံ
အခြေခံ အခြေခံအားဖြင့် ကျေးဇူးတင်ပေးခြင်း အခြေခံအားဖြင့် ပေးပါသည်။

* ကျေးဇူးတင် ပေးသောအခါ ကျေးဇူးတင်ပေးခြင်း အခြေခံအားဖြင့် ပေးပါသည်။
ပေးပါသည်။

* ကျေးဇူးတင် ပေးသောအခါ ကျေးဇူးတင်ပေးခြင်း အခြေခံအားဖြင့် ပေးပါသည်။
ပေးပါသည်။

* ကျေးဇူးတင် ပေးသောအခါ ကျေးဇူးတင်ပေးခြင်း အခြေခံအားဖြင့် ပေးပါသည်။
ပေးပါသည်။

* ကျေးဇူးတင် ပေးသောအခါ ကျေးဇူးတင်ပေးခြင်း အခြေခံအားဖြင့် ပေးပါသည်။
ပေးပါသည်။

* ကျေးဇူးတင် ပေးသောအခါ ကျေးဇူးတင်ပေးခြင်း အခြေခံအားဖြင့် ပေးပါသည်။
ပေးပါသည်။

* ကျေးဇူးတင် ပေးသောအခါ ကျေးဇူးတင်ပေးခြင်း အခြေခံအားဖြင့် ပေးပါသည်။
ပေးပါသည်။

ကျေးဇူးတင်ပေးရန်နှင့် အရေးအကြပ်ကြပ်ဖြင့် သုံးစွဲသုံးစွဲသပ်ချက်များ
ပေးပါသည်။

၂။ ရာသီခွင်ပြုပြင်မှုအိန် (Seasonal Cleander)

ပတ်ဝန်းကျင်ပြုပြင်မှု

ရာသီ	အပူပိုင်း	အပူပိုင်း	အပူပိုင်း	အပူပိုင်း	အပူပိုင်း	အပူပိုင်း	အပူပိုင်း	အပူပိုင်း	အပူပိုင်း	အပူပိုင်း	အပူပိုင်း
အပူပိုင်း											
ပင်ပန်းခြံ											
ပင်ပန်းခြံ	✓	✗	✗	✗	✗	✗	✗	✗	✗	✗	✗
လုပ်ငန်းအားလပ်ရက်	✓	✗	✗	✗	✗	✗	✗	✗	✗	✗	✗
အခြားအချက်											

အခြားအချက်
 ၆ - ၆
 ၈ - ၈

ရာသီခွင်ပြုပြင်မှုအားပေးရန်အတွက်အထောက်အကူပြုရန်

ရက်စွဲ..၁၁.၆.၁၉

ကျေးဇူးပြုပေးသည့် - အထောက်အကူပြုပေးရန်အတွက် - ဆန်းတယ်

* ယခုကျေးဇူးပြုပေးသည့် ခြေပုံတွင် ရာသီခွင်၊ မိုး၊ လင်း၊ ရေ၊ လှေ၊ သောက်သုံးရေ၊ ပြင်ဆင်မှုနှင့် အားလပ်ရက် အချက်များ ပါဝင်ပါသည်။

* ကျေးဇူးပြုပေးသည့် မိုး၊ လင်း၊ ရေ၊ လှေ၊ သောက်သုံးရေ၊ ပြင်ဆင်မှုနှင့် အားလပ်ရက် အချက်များ ပါဝင်ပါသည်။

* အားလပ်ရက်၊ သောက်သုံးရေ၊ လှေ၊ သောက်သုံးရေ၊ ပြင်ဆင်မှုနှင့် အားလပ်ရက် အချက်များ ပါဝင်ပါသည်။

* ရာသီခွင်၊ မိုး၊ လင်း၊ ရေ၊ လှေ၊ သောက်သုံးရေ၊ ပြင်ဆင်မှုနှင့် အားလပ်ရက် အချက်များ ပါဝင်ပါသည်။

ဒီဇိုင်း/အားပေးမှု/အားပေးမှု/အားပေးမှု

အားပေးမှု/အားပေးမှု/အားပေးမှု/အားပေးမှု

၃။ ဥစ္စာရေးကြွယ်ဝမှုပြဇယား (Wealth Ranking)

ရက်စွဲ..၁၁.၆.၁၉ _____ ဥစ္စာရေးကြွယ်ဝမှုပြဇယား _____ ဒုတိယအဆင့် - တစ်စောင်
 မြို့နယ်- ဖြူးဘဲ _____ ကျေးရွာအမည် - စာတင်အမည် _____

အဆင့်	သတ်မှတ်ချက်များ	ဒီဂရီဆောင်ရာ အရေအတွက်	ရာခိုင်နှုန်း
အဆင့်မြင့်စွာ ဒုတိယ	ပျော်ထောင်အိမ်၊ ဘွယ်ပျို၊ ၂ကား၊ ၂လယ်၊ ၁၅၅၈	၆	၁၁ %
အလယ်အလတ် ဒုတိယ	ပျော်ထောင်အိမ်၊ ၁၃၀၀ပျို၊ ၁ဆိုင်ကယ်၊ ၂လယ်၊ ၁၅၆၈	၁၅	၁၉ %
အဆင့်မမြင့်စွာ ဒုတိယ	၀၊ အိမ်၊ ၂ကားပျို၊ ၂ကားပျို၊ ၂လယ်၊ ၁၅၆၈	၃၇	၇၀ %
	စုစုပေါင်း	၅၈	၁၀၀ %

ပေါင်းစုချက်
 ကျား - ၆
 မ - ၅

လျှော့ပို့ချိတ်ဆက်ပေးရေးအဖွဲ့အစည်းမှ ဝန်ထမ်းများ ပို့ချိတ်ခြင်းနှင့် ပတ်သက်၍

သတိပေးခြင်း စရီးဒ်များ ပြန်လည်ပေးခြင်း

လျှော့ပို့ချိတ်ဆက်ပေးရေးအဖွဲ့အစည်းမှ ဝန်ထမ်းများ

ရက်စွဲ.. ၁၁.၆.၁၉

- * အထက်ဖော်ပြပါ ဝန်ထမ်းများ၏ အိမ်ထောင်စု (၅၈) ခုပါသည်။
- * အထက်ဖော်ပြပါ ဝန်ထမ်းများ၏ အိမ်ထောင်စု (၂) ဆင့် သက်တမ်းထားပါသည်။
- * အိမ်ထောင်စု (၂) နှင့် အိမ်ထောင်စု (၂) သည် အများဆုံး ဖြစ်ပါသည်။
- * အိမ်ထောင်စု (၂) အထက် အထက်အိမ်ထောင်စုနှင့် အိမ်ထောင်စု (၂) အထက် မပေးသော အိမ်ထောင်စုများ ဖြစ်ပေါ်ခဲ့ပြီး အသိပေးချက်များ ပေးပို့ခြင်း၊ အသိပေးချက် အခွင့်အလမ်း အခွင့်အလမ်း ပေးခြင်း၊ အသိပေးချက် အခွင့်အလမ်း ပေးခြင်း ဖြစ်ပေါ်ခဲ့ပြီး အသိပေးချက် အခွင့်အလမ်း ပေးခြင်း ဖြစ်ပေါ်ခဲ့ပြီး ဖြစ်ပါသည်။
- * အိမ်ထောင်စု (၂) နှင့် အိမ်ထောင်စု (၂) အထက် အိမ်ထောင်စုများ ပေးပို့ခြင်း၊ အသိပေးချက် အခွင့်အလမ်း ပေးခြင်း၊ အသိပေးချက် အခွင့်အလမ်း ပေးခြင်း ဖြစ်ပေါ်ခဲ့ပြီး အသိပေးချက် အခွင့်အလမ်း ပေးခြင်း ဖြစ်ပါသည်။
- * အိမ်ထောင်စု (၂) အထက် အထက်အိမ်ထောင်စုများ ပေးပို့ခြင်း၊ အသိပေးချက် အခွင့်အလမ်း ပေးခြင်း၊ အသိပေးချက် အခွင့်အလမ်း ပေးခြင်း ဖြစ်ပေါ်ခဲ့ပြီး အသိပေးချက် အခွင့်အလမ်း ပေးခြင်း ဖြစ်ပါသည်။

ဒီဂျစ်လ်စီ၊ ဝန်ထမ်းများ/ဝန်ထမ်းများ
ပေးပို့ချိတ်ဆက်ပေးရေးအဖွဲ့အစည်းမှ ဝန်ထမ်းများ (၅) ခုပါသည်။

၄။ ကျား၊မ ပင့်ကူအိမ်သုံးသပ်ခြင်း(Cob Web)

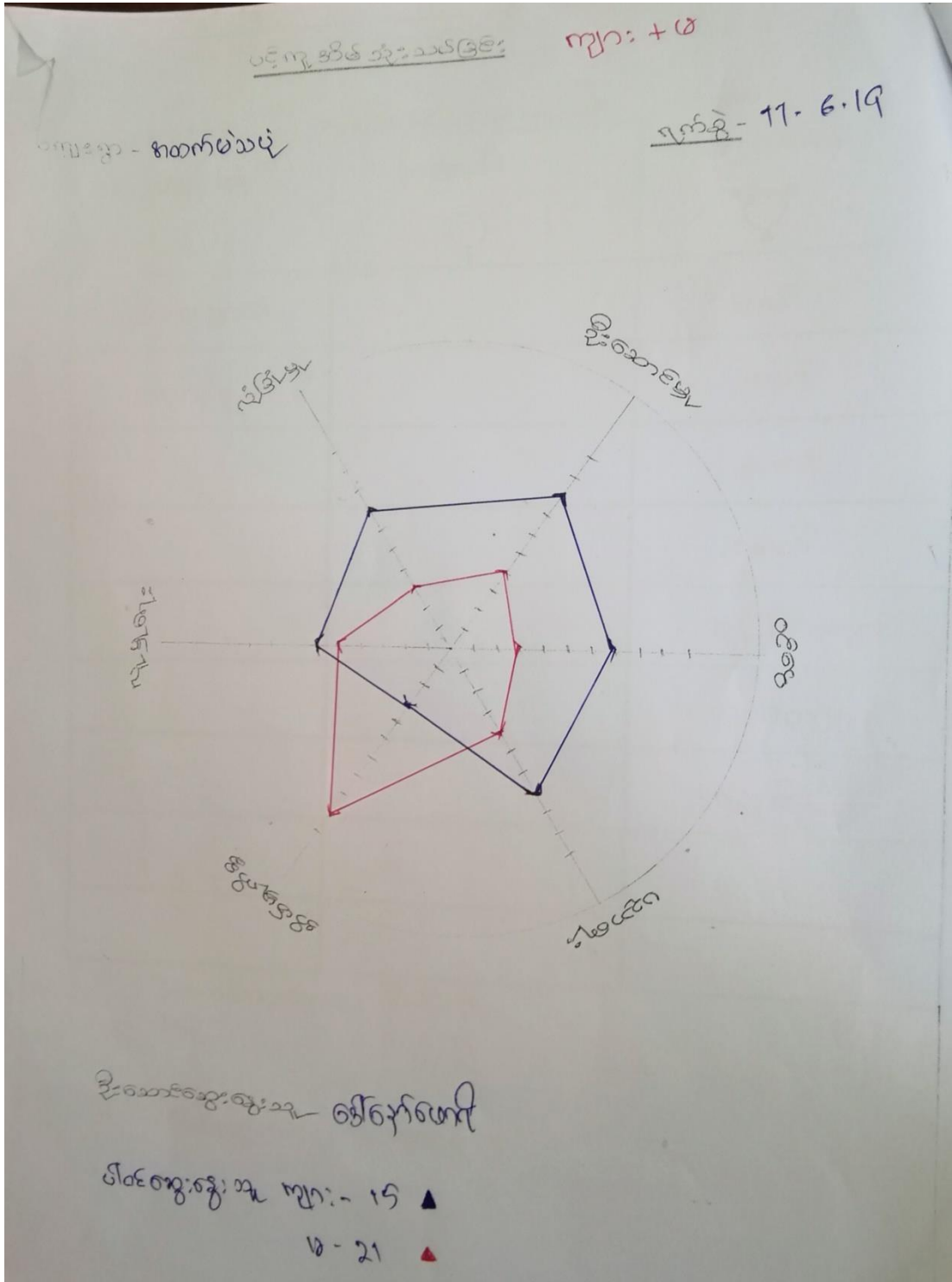

၅။ အရင်းအမြစ်အသုံးချမှုပုံစံပြဇယား(Asset Mapping)

ကျား/အမ	အသုံးပြုသူအမျိုးအမည်	ကျား/အမ
အမျိုးသား	အမျိုးသမီး	အမျိုးသား + အမျိုးသမီး
♂	♀	♂♀
ထိ၊ ကျောက်		လမ်း
ရေတွင်း		လယ်
		တောင်
		ဆေး
		အုန်းကြီးကျောင်း
		သစ်တော
		ချောင်း

မိုးကန်ကျေးရွာ - ဦးဖိုးချို
 ရက်စွဲ - 11. 6. 19

ပါဝင်ဆွေးနွေးသူ - ကျား - ၅
 မ - 15

ကျေးဇူးတင်ပေးရန်အတွက် အကျိုးအမြတ် သုံးစွဲမှု ပြသပေးပါ။ ကျေးဇူးတင် အထက်ဖော်ပြပါ

အမျိုးသား	အမျိုးသမီး	အမျိုးသား + အမျိုးသမီး
♂	♀	♂ + ♀
၂၀၂၀ ခုနှစ်		လတ်
၂၀၂၁ ခုနှစ်		လတ်
		သို့မဟုတ်
		ကျေဇူး
		တောင်
		ဆော်
		ညွှန်ကြီးကျောင်း
		သစ်တော
		ကျောင်း

ဦးစောတင်ကျေးဇူးတင်ပေးရန် - ဦးစိုးချို
 ရက်စွဲ - ၁၁.၆.၁၉

ပိုင်ဆိုင်ဆွေးနွေးသူ ဦးစိုးချို - ၅
 ၆ - ၆

၆။ အဖွဲ့အစည်းချိတ်ဆက်မှုပြဇယား (Veen Diagram)

အဖွဲ့အစည်းချိတ်ဆက်မှု ပြဇယား

မြို့နယ် - ဗိုင်းကွဲ
ရက်စွဲ - 11.6.19

ကျေးရွာအုပ်စု - ဆန်းတပင်
ကျေးရွာ - ကသာမဲသယံ

စဉ်	ကျေးရွာတွင်းဖွဲ့ဝင်စားအဖွဲ့အစည်း	စဉ်	ကျေးရွာပြင်ပတွင်ဖွဲ့ထားသောအဖွဲ့အစည်း
၁။	ကုန်လုပ်ငန်းဖွဲ့	၁။	ကျန်းမာရေး
၂။	ဂေါပက	၂။	A P B A Myanmar
၃။	ကျောက်ကုန်	၃။	C D D

ပါဝင်ဆွေးနွေးမှုဦးရေ
ကျား - ၆ မ - ၇

အဖွဲ့အစည်း ချိတ်ဆက်မှု ပြဿနာ

မြို့နယ် - ရှမ်းပြည်
ရက်စွဲ - 11.6.19

ကျေးရွာအုပ်စု - တန်းတပင်
ကျေးရွာ - ကောက်မံဆုံ



ပါဝင်ဆွေးနွေးချဉ်းကပ်
လူနာ - ၆
၁ - ၇

အဖွဲ့အစည်း ချိတ်ဆက်ဖွဲ့ပြုလေ့

<ဆွေးနွေးခြင်းနှင့်သန်းစစ်ခြင်း>

ဇွဲနယ် - လှိုင်ဘွဲ့

၇၀၆ - ၁၁.၆.၂၀၁၉

ကျေးရွာအုပ်စု - ထန်းတပင်

ကျေးရွာ - စတင်မဲသည့်

* ကျေးရွာကွင်း နှင့် ဖွဲ့စည်းထားသော အဖွဲ့အစည်း (၂၃) ခု ဤဦး ကျေးရွာ

ပြင်ပနှင့် ဖွဲ့စည်းထားသော အဖွဲ့အစည်း (၂၃) ခု ဖြစ်ပါသည်။

* ကျေးရွာကွင်း နှင့် ဖွဲ့စည်းထားသော အဖွဲ့အစည်း များမှာ စုပေါင်းရေး ဗဟို၊ ကော်မရှင်

နှင့် ယူငယ်ကွင်းတို့ ဖြစ်ကြပါသည်။

* ကျေးရွာပြင်ပမှ ဖွဲ့စည်းထားသော အဖွဲ့အစည်း များမှာ ကျန်းမာရေး အဖွဲ့၊ Adra

Myanmar နှင့် ငစစ အဖွဲ့တို့ ဖြစ်ကြပါသည်။

* ကျေးရွာကွင်း နှင့် ဖွဲ့စည်းထားသော အဖွဲ့အစည်း များသည် ချိတ်ဆက်ဖွဲ့စည်း

စကင်းပါသည်။ ကျေးရွာကွင်း နှင့် ယူငယ်ကွင်းတို့ ကောင်းစွာ ဖလှယ်စာအောင်း

များ ဖြစ်လျက် ဖြစ်ပါသည်။

* ကျေးရွာပြင်ပမှ ကျေးရွာနှင့် အများဆုံး ချိတ်ဆက်နေသော အဖွဲ့အစည်း များမှာ ကျန်း

မာရေး အဖွဲ့ ဖြစ်ပါသည်။

ပါဝင်ဆွေးနွေးသူ - ကျား (၆) ဦး

မ (၇) ဦး

၇။ ကော်မတီဝင်များရွေးချယ်ခြင်းနှင့် ကျေးရွာဖွံ့ဖြိုးရေးအစီအစဉ် ဆောင်ရွက်မှုမှတ်တမ်း



၈။ ကျေးရွာအချက်အလက်များ(PC 1)

ပုံစံ - ၈ - ၁ ကျေးရွာအခြေခံအချက်အလက်များ (Form PC 1)

လမ်းညွှန်ချက်၊ ကျေးရွာတစ်ရွာသို့ ပထမဆုံးမိတ်ဆက်ရေးသွားရောက်သောအခါ လူထုစည်းရုံးရေးမှူးသည် ကျေးရွာခေါင်းဆောင်များအားကျေးရွာအချက်အလက်များကိုပေတ္တာရပ်ခံ၍တောင်းခံရသည်။ ဤအချက်အလက်များကိုစီမံကိန်းမိတ်ဆက်အစည်းဝေးပတ်ဝန်းကျင်တောင်းခံရမည်။ စီမံကိန်းမိတ်ဆက်အစည်းဝေးတွင် လူထုစည်းရုံးရေးမှူးသည် ဤအချက်အလက်များအား စစ်ဆေးပြီး မှန်ကန်အောင်ပြုလုပ်ရမည်။ ပြီးနောက်တွင် လူထုစည်းရုံးရေးမှူးမှ သတင်းအချက်အလက်ထဲသို့ Tablets မှ တဆင့် ဖြည့်သွင်းရမည်။

ကျေးရွာခေါင်းဆောင် အမည် <p style="text-align: center;">ဦးခင်မောင်</p>	ကျေးရွာခေါင်းဆောင်၏ ဖုန်းနံပါတ်	လူထုစည်းရုံးရေးမှူး၏အမည် <p style="text-align: center;">ဦးစောမောင်ဝေခါ</p>
ပြည်နယ်၊ တိုင်းဒေသကြီး <p style="text-align: center;">ဧရာဝတီ</p>	မြို့နယ် <p style="text-align: center;">မြို့ကြီးကွဲ</p>	ကျေးရွာအုပ်စု <p style="text-align: center;">ခရိုင်တပင်</p>
		ကျေးရွာ <p style="text-align: center;">အထက်မဲသယံ</p>

က။ လူဦးရေ

လူမျိုးစု	အိမ်ထောင်စုအရေအတွက်	ကိုးကွယ်သည့်ဘာသာ	အိမ်ထောင်စုအရေအတွက်
လူမျိုးစု (၁) မြန်မာလူမျိုး	58	ဘာသာ(၁) ဗုဒ္ဓ	58
လူမျိုးစု (၂) -----		ဘာသာ(၂) -----	
လူမျိုးစု (၃) -----		ဘာသာ(၃) -----	
လူမျိုးစုရော -----		ဘာသာရော -----	
အခြား			
အရေအတွက်			
ပထမဦးစွန်းသူများ	3		
သက်ကြီးရွယ်အိုများ (၆၅ နှစ် နှင့် အထက်)	13		
စစ်ဘေးရှောင်			

	အမျိုးသား(အရေအတွက်)	အမျိုးသမီး(အရေအတွက်)	စုစုပေါင်းအရေအတွက်
လူဦးရေ	141	175	316
လူမျိုးစု (ခ) - မြောက်	141	175	316
လူမျိုးစု (၂) -----			
လူမျိုးစု (၃) -----			
အခြား			
အိမ်ထောင်ဦးစီး	51	7	58

(ခ) အခြေခံအဆောက်အအုံ အသုံးအဆောင်များ

စာသင်ကျောင်း	အမှတ် ခြံပိ	ကျန်းမာရေး	အမှတ် ခြံပိ	ဘာသာရေးအဆောက် အအုံများ	အမှတ် ခြံပိ
အထက်တန်းကျောင်း	<input type="checkbox"/>	ဆေးရုံ	<input type="checkbox"/>	စေတီ	<input type="checkbox"/>
အလယ်တန်းကျောင်း	<input type="checkbox"/>	ကျန်းမာရေးဌာန	<input type="checkbox"/>	ဘုန်းကြီးကျောင်း	<input checked="" type="checkbox"/>
ပူလတန်းကျောင်း	<input checked="" type="checkbox"/>	ကျန်းမာရေးဌာနခွဲ	<input type="checkbox"/>	ဟိန္ဒူဘုရားကျောင်း	<input type="checkbox"/>
မူကြိုကျောင်း	<input type="checkbox"/>	ဆေးပေးခန်း	<input type="checkbox"/>	ခရစ်ယာန်ကျောင်း	<input type="checkbox"/>
အခြား	<input type="checkbox"/>	အခြား	<input type="checkbox"/>	ဗလီ	<input type="checkbox"/>
				အခြား	<input type="checkbox"/>
မှတ်ချက်		မှတ်ချက်		မှတ်ချက်	

(ဂ) ကျွမ်းကျင်သူများမှတ်တမ်း (ကျေးရွာတွင်နေထိုင်သော သို့မဟုတ် အခြားရွာမှလာရောက်သောကျွမ်းကျင်သူများ)

(၁) စာသင်ကျောင်း			(၂) ကျန်းမာရေး			(၃) လက်မှုညွှန်			
	ရွာတွင်နေထိုင်သူ	အခြားရွာမှလာသူ		ရွာတွင်နေထိုင်သူ	အခြားရွာမှလာသူ		ရွာတွင်နေထိုင်သူ	အခြားရွာမှလာသူ	
ပုလဲတန်းပြဆရာ/မ	<input type="checkbox"/>	<input checked="" type="checkbox"/>	ဆရာဝန်	<input type="checkbox"/>	<input type="checkbox"/>	လက်သမား	<input checked="" type="checkbox"/>	<input type="checkbox"/>	
အထက်တန်းပြဆရာ/မ	<input type="checkbox"/>	<input type="checkbox"/>	လက်ထောက်ကျန်းမာရေးမှူး	<input type="checkbox"/>	<input type="checkbox"/>	ပန်းပုံ	<input type="checkbox"/>	<input type="checkbox"/>	
ဒလယ်တန်းပြဆရာ/မ	<input type="checkbox"/>	<input type="checkbox"/>	အမျိုးသမီးကျန်းမာရေးဆရာမ	<input type="checkbox"/>	<input type="checkbox"/>	လျှပ်စစ်ကျွမ်းကျင်ပညာရှင်	<input type="checkbox"/>	<input type="checkbox"/>	
ပုလဲပြန်ဆရာ/မ	<input type="checkbox"/>	<input type="checkbox"/>	သားဖွားဆရာမ	<input type="checkbox"/>	<input type="checkbox"/>	ရေဒီယိုသွယ်သူ	<input type="checkbox"/>	<input type="checkbox"/>	
အခြား	<input type="checkbox"/>	<input type="checkbox"/>	ပြည်သူ့ကျန်းမာရေးလုပ်သား	<input type="checkbox"/>	<input type="checkbox"/>	စက်ပြင်ဆရာ	<input type="checkbox"/>	<input type="checkbox"/>	
လုံးချက်				မှတ်ချက်			မှတ်ချက်		

(ဃ) ကျေးရွာသို့ ရောက်ရှိနိုင်သည့်လမ်းအခြေအနေ / ကျေးရွာတစ်ရွာသည် ၎င်း၏ကျေးရွာအုပ်စုနှင့် ဆက်သွယ်ထားသောလမ်းအခြေအနေ (အောက်ပါတွင်ကိုးကားပါ)

- ကျောက်ကြမ်းလမ်း
- ကတ္တရာလမ်း
- ကွန်ကရစ်လမ်း
- မော်တော်ဆိုင်ကယ်လမ်း
- ကျောက်ခင်းလမ်း
- မြေသားလမ်း
- လူသွားလမ်း
- အခြား _____

(င) ကျေးရွာဖွံ့ဖြိုးမှုစီမံချက်

- (၁) လူထုပညာပြုစီမံကိန်းမစတင်မီ ဤကျေးရွာတွင်ကျေးရွာဖွံ့ဖြိုးမှုစီမံချက်ရှိခဲ့ပါသလား? ပိုင်းပါ
ရှိပါသည်/မရှိပါ/မသိပါ
- (၂) ရှိခဲ့ပါလျှင် ဤစီမံချက်ကို မည်သည့် ခုနှစ်တွင်ပြင်ဆင်ခဲ့ပါသနည်း? ၂၀၁၅ ခုနှစ် -----/မသိပါ
- (၃) ဤစီမံချက်ကို မြို့နယ်မှအတည်ပြုခဲ့ပါသလား? ပြုခဲ့ပါသည်/မပြုခဲ့ပါ /မသိပါ

(စ) ခရီးအကွာအဝေး

(၁) ဤကျေးရွာ၏ပတ်ဝန်းကျင်မှရင်းကျေးရွာအုပ်စု၏ပတ်ဝန်းကျင်ဆိုင်ရာမည်မျှကွာဝေးသနည်း? မိုင်---3---/မသိပါ

(၂) ဤကျေးရွာမှ ရင်းကျေးရွာအုပ်စုပတ်ဝန်းကျင်သွားလာရာတွင်ကြာမြင့်သည့်အချိန်။

ခြောက်သွေ့ရာသီတွင်ကြာချိန်--- ၃၀ မိနစ် --- ထော်လာရီး/မော်တော်ဆိုင်ကယ်/ခြေလျင်/လား/မော်တော်ဘုတ်/

အခြား -----

မိုးရာသီတွင်ကြာချိန်--- ၃၅ မိနစ် --- ထော်လာရီး/မော်တော်ဆိုင်ကယ်/ခြေလျင်/လား/မော်တော်ဘုတ်/

အခြား -----

(ဆ) ပတ်ဝန်းကျင်ဆိုင်ရာသဘာဝဘေးအန္တရာယ်

ဤကျေးရွာတွင်ကြေခြင်းကိုသို့ သဘာဝဘေးအန္တရာယ်ကျရောက်ဖူးခြင်း ရှိပါသလား။

ဖရှိပါ ရှိပါသည် ရှိလျှင်ဖော်ပြပါ-----

(ဂ) ကျေးရွာတွင် ဖွဲ့စည်းထားသော အဖွဲ့အစည်းများ

လူထုပတ်ဝန်းကျင်စီမံကိန်းပတ်ဝန်းကျင် ဤကျေးရွာတွင် ကျေးရွာဖွံ့ဖြိုးရေးအတွက် အစိုးရ(သို့)ရွာသားများကိုယ်တိုင်(သို့) စီမံကိန်းတစ်ခုခုမှ ဖွဲ့စည်းထားသည့် အဖွဲ့အစည်းများရှိပါသလား။

(၁) -----

(၂) -----

(ဈ) အထွေထွေအုပ်ချုပ်ရေး ဦးစီးဌာန (GAD) မှ မှတ်တမ်းတင်ထားခြင်း

ဤကျေးရွာသည် အထွေထွေအုပ်ချုပ်ရေး ဦးစီးဌာန (GAD) မှ မှတ်တမ်းတင်ထားမှု ရှိပါသလား။

ဖရှိပါ ရှိပါသည်

ကျေးရွာခေါင်းဆောင်

အမည် ဦးဘလောင်း

လက်မှတ် ၃၆ ၀၄.၅ ၁၁.၆.၁၄

လူထုပတ်ဝန်းကျင်စီမံကိန်း

အမည် ဦးစောမောင်

လက်မှတ် ၀၅ ၀၄.၅ ၁၁.၆.၁၄

၉။ စီမံကိန်းစက်ဝန်းအချိန်ဇယား(PC 2)

ပုံစံ - စ - ၂ - စီမံကိန်းစက်ဝန်းအချိန်ဇယား (PC 2)

လမ်းညွှန်ရေးဆွဲမှု၊ လက်ရောင်းရာလုပ်ငန်းစဉ်များ/လက်ထောက်နည်းပညာများ/စီမံကိန်းစက်ဝန်းဆောင်ရွက်မှု/စီမံကိန်းစက်ဝန်းအချိန်ဇယား၊ ကျေးရွာနှင့် ကျေးရွာအုပ်စုအတွက်
 စီမံကိန်းစက်ဝန်းအချိန်ဇယား
 စီမံကိန်းစက်ဝန်းအချိန်ဇယားအတွက် နှစ် ၂၀၁၈-၁၉-၂၀၁၉

ခုနှစ် ၁၁ - ၆ - ၁၉

စက်ဝန်းအမျိုးအစား (၁) စက်ဝန်း(၁)၊ (၂) စက်ဝန်း(၂)၊ (၃) စက်ဝန်း(၃)

မြို့နယ်/ဇုန် ၁၇၇၆၊ မြို့နယ် ၁၇၇၆၊ ကျေးရွာအုပ်စု ၁၇၇၆၊ ကျေးရွာ အထက်မဲသည့်

စီမံကိန်းစက်ဝန်းအမျိုးအစား	ခုနှစ်		အစည်းအဝေးတွင်တက်ရောက်သူအရေအတွက်					အိမ်ထောင်စုပေါင်း	အိမ်ထောင်စု %
	စတင်သည့် ခန့်	ပြီးဆုံးသည့် ခန့်	အမျိုးသား အရေအတွက်	အမျိုးသမီး အရေအတွက်	အိမ်ထောင်စု အရေအတွက်	လူမျိုးစုတက်ရောက်သူ အရေအတွက်နှင့် လူမျိုးစုအမည်			
၁။ ကျေးရွာစီမံကိန်း မိတ်ဆက်အစည်းအဝေး	၁၁-၆-၁၉	၁၁-၆-၁၉	၁၂	၂၅	၃၇	၁၈၈၈၈၈၈၈ ၃၇	၅၈	၆၃.၇၅%	
၂။ ကျေးရွာဖွံ့ဖြိုးရေး စီမံကိန်းရေးဆွဲခြင်းအစည်းအဝေး	၁၁-၆-၁၉	၁၁-၆-၁၉	၁၂	၂၅	၃၇	၁၈၈၈၈၈၈၈ ၃၇	၅၈	၆၃.၇၅%	
၃။ ကျေးရွာအုပ်စု လုပ်ငန်းဆောင်ရွက်ချက်အစည်းအဝေး									
၄။ မြို့နယ်အဆင့် စီမံကိန်းရေးဆွဲရေးနှင့် အကောင်အထည်ဖော်ရေးကော်မတီ၏ စီမံကိန်း သုံးသပ်မှု အစည်းအဝေး			၀၀	၀၀	၀၀	၀၀			
၅။ မြို့နယ် စီမံကိန်းရေးဆွဲရေးနှင့် အကောင်အထည်ဖော်ရေး ကော်မတီ၏ဆုံးဖြတ်ချက်ကို ရွာသို့ အသိပေး အကြောင်းကြားသည့် အစည်းအဝေး									
၆။ စီမံကိန်းလုပ်ငန်းခွဲစီမံချက်ရေးဆွဲခြင်း အစည်းအဝေး									
၆.၁။ စီမံကိန်းလုပ်ငန်း အကောင်အထည်ဖော်ရေးအစီအစဉ် ရေးဆွဲခြင်း									

၁၀။ ကျေးရွာဖွံ့ဖြိုးရေးဦးစားပေးအစီအစဉ် (PC 3)

ပုံစံ - ၈-၃ ကျေးရွာဖွံ့ဖြိုးရေး ဦးစားပေးအစီအစဉ် (Form PC 3)

လမ်းညွှန်ချက်၊ အဆင့်(၃)ကျေးရွာဖွံ့ဖြိုးရေးမှန်းချက်အစည်းအဝေးပြီးဆုံးသောအခါ ကျေးရွာစီမံကိန်း အထောက်အကူပြု ကော်မတီသည် လူထုစည်းရုံးရေးမှူးအကူအညီဖြင့် ဤပုံစံကိုပြည့်စုံအောင် ဖြည့်သွင်းရမည်။	
လူထုစည်းရုံးရေးမှူး/ဝန်ထမ်း အမည်	ဦးစောမောင်စင်
နေ့စွဲ ၁၁.၆.၁၇	စက်ဝန်းအား အမှတ်ခြစ်ပါ (V) <input checked="" type="checkbox"/> စက်ဝန်း(၁) အမှတ်ဝန်း(၂) <input type="checkbox"/> စက်ဝန်း(၃) <input type="checkbox"/> စက်ဝန်း(၄) <input type="checkbox"/>
ဖြည့်နယ်/ခိုင်း	ကျေးရွာအုပ်စု
၀၇၉	ကျေးရွာအုပ်စု ထုတ်ဖော်
မြို့နယ်	ကျေးရွာအထက်စံသယုံ
ပျဉ်းဝှဲ	

က။ အခက်အခဲအတားအဆီးများအားဆွေးနွေးခြင်း - ယခုလက်ရှိအခြေအနေတွင်ဤကျေးရွာဖွံ့ဖြိုးတိုးတက်ရေးအတွက် အဓိကအခက်အခဲအတားအဆီးများသည် ဖည်သည်များဖြစ်ပါသည်။ (အမျိုးသား/သမီး အနည်းဆုံးအခက်အခဲ ၅ ခုစီဖော်ပြပါ)

အုပ်စုဖွဲ့ဆွေးနွေးမှုများမှ တင်ပြသောအခက်အခဲအတားအဆီးများ	
အထက်စံသယုံနှင့် ကွဲလွဲခြင်း၊ ကျွယ်ရွာချင်းကွက်လမ်းသည် ချောင်းမြစ်ရေလျှောက်ကူး ဖြစ်သောကြောင့် သွားလာရေးကန့်သတ်ခြင်း	<input checked="" type="checkbox"/> ကျား <input type="checkbox"/> မ <input checked="" type="checkbox"/> ကျား+ မ
အထက်စံသယုံ ဖြစ်ပြီး နီးစပ်သွားလာရမည့် ခေတ်စဉ်	<input type="checkbox"/> ကျား <input type="checkbox"/> မ <input checked="" type="checkbox"/> ကျား+ မ
ရေသတိပေးစနစ်မရှိသောကြောင့် သွားလာရေးကန့်သတ်ခြင်း	<input type="checkbox"/> ကျား <input type="checkbox"/> မ <input checked="" type="checkbox"/> ကျား+ မ
ဖွယ်ခင်မီး မရှိသောကြောင့် သွားလာရေးကန့်သတ်ခြင်း	<input type="checkbox"/> ကျား <input type="checkbox"/> မ <input checked="" type="checkbox"/> ကျား+ မ
ကျေးရွာအုပ်စုအတွင်းရှိ ရေလျှောက်ကူး ချောင်း/သား/မြစ်	<input checked="" type="checkbox"/> ကျား <input type="checkbox"/> မ <input type="checkbox"/> ကျား+ မ
သယုံ အစား သို့မဟုတ် အခြားအစား ကျေးရွာအုပ်စု	<input type="checkbox"/> ကျား <input checked="" type="checkbox"/> မ <input type="checkbox"/> ကျား+ မ
ရွာတွင်းလမ်း မကောင်းသောကြောင့် သွားလာရေးကန့်သတ်ခြင်း	<input type="checkbox"/> ကျား <input checked="" type="checkbox"/> မ <input type="checkbox"/> ကျား+ မ

ခ။ မျှော်မှန်းခြင်း- နောင်လာမည့် (၅) နှစ် အတွင်း ကျေးရွာဖွံ့ဖြိုးရေး မျှော်မှန်းလျာထားချက်များအား တင်ပြပါ။

အုပ်စုဖွဲ့ဆွေးနွေးမှုများမှ တင်ပြသောအခက်အခဲအတားအဆီးများ	
အထက်စံသယုံနှင့် ကွဲလွဲခြင်း၊ ကျွယ်ရွာချင်းကွက်လမ်းသည် ချောင်းမြစ်ရေလျှောက်ကူး ဖြစ်သောကြောင့် သွားလာရေးကန့်သတ်ခြင်း	<input checked="" type="checkbox"/> ကျား <input type="checkbox"/> မ <input checked="" type="checkbox"/> ကျား+ မ
အထက်စံသယုံ ဖြစ်ပြီး နီးစပ်သွားလာရမည့် ခေတ်စဉ်	<input type="checkbox"/> ကျား <input type="checkbox"/> မ <input checked="" type="checkbox"/> ကျား+ မ
ဖွယ်ခင်မီး မရှိသောကြောင့် သွားလာရေးကန့်သတ်ခြင်း	<input type="checkbox"/> ကျား <input type="checkbox"/> မ <input checked="" type="checkbox"/> ကျား+ မ
ကျေးရွာအုပ်စုအတွင်းရှိ ရေလျှောက်ကူး ချောင်း/သား/မြစ်	<input checked="" type="checkbox"/> ကျား <input type="checkbox"/> မ <input type="checkbox"/> ကျား+ မ
သယုံ အစား သို့မဟုတ် အခြားအစား ကျေးရွာအုပ်စု	<input type="checkbox"/> ကျား <input checked="" type="checkbox"/> မ <input type="checkbox"/> ကျား+ မ

ပုံစံ - ၈-၃ ကျေးရွာဖွံ့ဖြိုးရေး ဦးစားပေးအစီအစဉ် (Form PC 3)

လမ်းညွှန်ချက်၊ အဆင့်(၃)ကျေးရွာဖွံ့ဖြိုးရေးမှန်းချက်အစည်းအဝေးပြီးဆုံးသောအခါ ကျေးရွာစီမံကိန်း အထောက်အကူပြု ကော်မတီသည် လူထုစည်းရုံးရေးမှူးအကူအညီဖြင့် ဤပုံစံကိုပြည့်စုံအောင် ဖြည့်သွင်းရမည်။

လူထုစည်းရုံးရေးမှူး/ဝန်ထမ်း အမည် _____

နေ့စွဲ _____ စက်ဝန်းအား အမှတ်ခြစ်ပါ (V) စက်ဝန်း(၁)
 စက်ဝန်း(၂) စက်ဝန်း(၃) စက်ဝန်း(၄)

ပြည်နယ်/ခရိုင် ကရင် ပြို့နယ် ပျဉ်းဘွဲ့ ကျေးရွာအုပ်စု ကျေးရွာ

က။ အခက်အခဲအတားအဆီးများအားဆွေးနွေးခြင်း - ယခုလက်ရှိအခြေအနေတွင်ဤကျေးရွာဖွံ့ဖြိုးတိုးတက်ရေးအတွက် အဓိကအခက်အခဲအတားအဆီးများသည် မည်သည့်များဖြစ်ပါသနည်း။ (အမျိုးသား/သမီး အနည်းဆုံးအခက်အခဲ ၅ ခုစီဖော်ပြပါ)

အုပ်စုဖွံ့ဖြိုးရေးမှူးများမှ တင်ပြသောအခက်အခဲအတားအဆီးများ

စာသင်ကျောင်း ပြန်လည်ဖွင့်တက်ရေးအတွက် စာအုပ်၊ စာရွက်၊ စာတမ်းများ ရှားပါးခြင်း၊ မြေအကျိုးအမြတ် မရရှိခြင်း၊ မြေအကျိုးအမြတ် မရရှိခြင်း	<input checked="" type="checkbox"/> ကျား <input type="checkbox"/> မ <input type="checkbox"/> ကျား+မ
စာသင်ကျောင်း မြေအကျိုးအမြတ် မရရှိခြင်း၊ စာအုပ်၊ စာရွက်၊ စာတမ်းများ ရှားပါးခြင်း	<input checked="" type="checkbox"/> ကျား <input type="checkbox"/> မ <input type="checkbox"/> ကျား+မ
အထက်ဖွဲ့စည်းမှုနှင့် ကျေးရွာဖွံ့ဖြိုးရေးအတွက် စာအုပ်၊ စာရွက်၊ စာတမ်းများ ရှားပါးခြင်း	<input checked="" type="checkbox"/> ကျား <input type="checkbox"/> မ <input type="checkbox"/> ကျား+မ
	<input type="checkbox"/> ကျား <input type="checkbox"/> မ <input type="checkbox"/> ကျား+မ
	<input type="checkbox"/> ကျား <input type="checkbox"/> မ <input type="checkbox"/> ကျား+မ

ခ။ မျှော်မှန်းခြင်း- နောင်လာမည့် (၅) နှစ် အတွင်း ကျေးရွာဖွံ့ဖြိုးရေး မျှော်မှန်းလျာထားချက်များအား တင်ပြပါ။

အုပ်စုဖွံ့ဖြိုးရေးမှူးများမှ တင်ပြသောအခက်အခဲအတားအဆီးများ

စာသင်ကျောင်း ပြန်လည်ဖွင့်တက်ရေးအတွက် စာအုပ်၊ စာရွက်၊ စာတမ်းများ ရှားပါးခြင်း	<input checked="" type="checkbox"/> ကျား <input type="checkbox"/> မ <input type="checkbox"/> ကျား+မ
စာသင်ကျောင်း မြေအကျိုးအမြတ် မရရှိခြင်း၊ စာအုပ်၊ စာရွက်၊ စာတမ်းများ ရှားပါးခြင်း	<input checked="" type="checkbox"/> ကျား <input type="checkbox"/> မ <input type="checkbox"/> ကျား+မ
အထက်ဖွဲ့စည်းမှုနှင့် ကျေးရွာဖွံ့ဖြိုးရေးအတွက် စာအုပ်၊ စာရွက်၊ စာတမ်းများ ရှားပါးခြင်း	<input checked="" type="checkbox"/> ကျား <input type="checkbox"/> မ <input type="checkbox"/> ကျား+မ
	<input type="checkbox"/> ကျား <input type="checkbox"/> မ <input type="checkbox"/> ကျား+မ
	<input type="checkbox"/> ကျား <input type="checkbox"/> မ <input type="checkbox"/> ကျား+မ

၈။ လူထုစီမံကိန်း၏ လာမည့် (၄) နှစ်အတွက် အကျုံးဝင်သော ဦးစားပေး ဖွံ့ဖြိုးတိုးတက်မှု လုပ်ငန်း အစီအစဉ်များအားဖော်ပြပါ။

ဦးစားပေး အဆင့် သတ်မှတ်ချက်	ကျေးရွာအတွက် ဦးစားပေး ဖွံ့ဖြိုးတိုးတက်မှု လုပ်ငန်းစဉ်များ	အဆိုပြုသူ (အမျိုးသားများ/ အမျိုးသမီးများ/ အမျိုးသား+ အမျိုးသမီး)	အခန်းကဏ္ဍ	ခန့်မှန်း ကုန်ကျစရိတ်	အကျိုးခံစားခွင့်ရှိသူခန့်မှန်းခြေအရေအတွက်		
					ကျား	မ	ပေါင်း
၁	အထက်မသယံ့နှင့် ကျေးလက်ရွာများ ဆက်သွယ်ရေး ဖွံ့ဖြိုးတိုးတက်ရေး	ကျား + မ	လမ်း/တံတား	၄၄,၀၀၀,၀၀၀	၇၃၁	၉၉၁	၁၇၂၂
၂	အထက်မသယံ့နှင့် ကျေးလက်ရွာများ ဆက်သွယ်ရေး ဖွံ့ဖြိုးတိုးတက်ရေး	ကျား + မ	လမ်း/တံတား	၄,၇၀၀,၀၀၀	၁၃၁	၁၆၆	၂၉၇
၃	အထက်မသယံ့နှင့် ကျေးလက်ရွာများ ဆက်သွယ်ရေး ဖွံ့ဖြိုးတိုးတက်ရေး	ကျား + မ	လမ်း/တံတား	၁၀,၀၀၀,၀၀၀	၁၃၁	၁၆၆	၂၉၇
၄	စိုက်ပျိုးရေး ဖွံ့ဖြိုးတိုးတက်ရေး	ကျား	စားနပ်ရိက္ခာ	၁၀,၀၀၀,၀၀၀	၁၃၁	၉၉၁	၁၁၂၂
၅	ရွာတွင်း အခြေခံအဆောက်အအုံ	မ	လမ်း/တံတား	၄,၇၀၀,၀၀၀	၁၃၁	၁၆၆	၂၉၇

၉။ လူထုစီမံကိန်း၏ လာမည့် (၄) နှစ်အတွက် အကျုံးဝင်သော ဦးစားပေး ဖွံ့ဖြိုးတိုးတက်မှု လုပ်ငန်း အစီအစဉ်များအားဖော်ပြပါ။

အဆင့်	ကျေးရွာအတွက် ဦးစားပေး ဖွံ့ဖြိုးတိုးတက်မှု လုပ်ငန်းစဉ်များ	အဆိုပြုသူ (အမျိုးသားများ/ အမျိုးသမီးများ/ အမျိုးသား+ အမျိုးသမီး)	အခန်းကဏ္ဍ
၁			
၂			
၃			
၄			
၅			

ခေါင်းဆောင်၊ ကျေးရွာစီမံကိန်းအထောက်အကူပြုကော်မတီမှအတည်ပြုသည်။

အမည် ----- လက်မှတ် ----- နေ့စွဲ -----

၈။ လူထုစီမံကိန်း၏ လာမည့် (၄) နှစ်အတွက် အကျုံးဝင်သော ဦးစားပေး ဖွံ့ဖြိုးတိုးတက်မှု လုပ်ငန်း အစီအစဉ်များအားဖော်ပြပါ။

ဦးစားပေး အဆင့် သတ်မှတ်ချက်	ကျေးရွာအတွက် ဦးစားပေး ဖွံ့ဖြိုးတိုးတက်မှု လုပ်ငန်းစဉ်များ	အဆိုပြုသူ (အမျိုးသားများ/ အမျိုးသမီးများ/ အမျိုးသား+ အမျိုးသမီး)	အခန်းကဏ္ဍ	ခန့်မှန်း ကုန်ကျစရိတ်	အကျိုးခံစားခွင့်ရှိသူခန့်မှန်းခြေအရေအတွက်		
					ကျား	မ	ပေါင်း
၁	အပိတ်တွင်း နှင့် ရေကန်	မမျိုး သဇာ	ကျေးရွာ	၂၆,၀၀၀,၀၀၀	၁၃၁	၁၆၆	၂၉၇
၂	အားလုံးကျွမ်း နှင့် မိမိဘ	ကျား	ကျေးရွာ	၂၆,၀၀၀,၀၀၀	၁၃၁	၁၆၆	၂၉၇
၃	အားလုံးကျွမ်း နှင့် အတွင်း	ကျား	ကျေးရွာ	၂၆,၀၀၀,၀၀၀	၁၃၁	၁၆၆	၂၉၇
၄	ပုံစံကံပဲသယံ နှင့် အိမ်ခြံမြေ နှင့် အခြား အစားအသုံး	ကျား + မ	လမ်း/အိမ်	၂၆,၀၀၀,၀၀၀	၁၃၁	၁၆၆	၂၉၇
၅							

၉။ လူထုစီမံကိန်း၏ လာမည့် (၄) နှစ်အတွက် အကျုံးမဝင်သော ဦးစားပေး ဖွံ့ဖြိုးတိုးတက်မှု လုပ်ငန်း အစီအစဉ်များအားဖော်ပြပါ။

အဆင့်	ကျေးရွာအတွက် ဦးစားပေး ဖွံ့ဖြိုးတိုးတက်မှု လုပ်ငန်းစဉ်များ	အဆိုပြုသူ (အမျိုးသားများ/ အမျိုးသမီးများ/ အမျိုးသား+ အမျိုးသမီး)	အခန်းကဏ္ဍ
၁	ကျေးရွာအတွက် အခြားအစားအသုံး	ကျား + မ	အခြား
၂			
၃			
၄			
၅			

ခေါင်းဆောင်၊ ကျေးရွာစီမံကိန်းအထောက်အကူပြုကော်မတီမှအတည်ပြုသည်။

အမည် ဦး မိုး နီ လက်မှတ် ၁၂ နေ့စွဲ ၁၁.၆.၁၇

၁၁။ အစည်းဝေးမှတ်တမ်းများ

အစည်းအဝေးမှတ်တမ်း

ကျေးရွာအမည် - ကတက်မဲသယံ

အချိန်/နေ့ရက်- 17-6-19 . (၄:၀၀)

ကျေးရွာအုပ်စုအမည်- ကန့်: ဟပင်

နေရာ - စုန်းကြီးကျေးရွာ

အစည်းအဝေးပြုလုပ်ရခြင်းအကြောင်းအရာ ၀ + ၃ အကြိမ် အချိန်: ၆၀၀



ဆွေးနွေးချက်နှင့် ဆုံးဖြတ်ချက်

အစည်းအဝေးကို (၄:၀၀) တွင် စတင်ကာ ရွာလူကြီး မှ စတင် ကမ္ဘာစကား ပြောကြား ~~အစ~~ သည်။ လူထုစည်းရုံးရေး ဗဟို မှ စတင် ဖိတ်ခေါ်ပြီး စီမံကိန်း စက်ဝန်း စတင်ပြီး ကျေးရွာတစ်ဝန်း ပြန့်လွှတ် ရှင်းပြ သုံးပါးသည်။ ထို့နောက် စက်ဝန်းများ မြို့တဝန် ဝတ္တရားများ ကို ရှင်းပြ ပါသည်။

ပထမ နှစ်စက်ဝန်း မှ PRA TOOLS ကို ပြန်လည်ဆွေးနွေး ကြည့်ရှု ပြင်ဆင် ပြုပြင် ပြုစု ဖွဲ့စည်း ထိုးတက်လာမှု တစ်ခု နှစ်ခု ကျား ရွာတွင် ၂၀၁၅ မှ စတင် ပုံစံ ပေး သော ရွာချင်း ဆက်လက် ဆွေးနွေး တစ်ခု စတင် ဖြစ်သည်။ ပထမ နှစ်တွင် ငှက် ပုံစံ သိမ်း 44၀ ပြင်ပြီး ခွဲထုတ် နှစ်တွင် သိမ်း 55၀ ရရှိကြောင်း ရှင်းပြ သုံးပါးသည်။ ပထမ နှစ်စက်ဝန်း တွင် (၄) ရွာ လူကြီး သည် ပြင်ဆင် လျှင် ရှိသော ရွာများ ကို ဦးစား ပေး သွား မည် ဖြစ်သည်။ ရွာ သား များ ကလည်း သဘောတူ ဦးစား ပေး သည်။

စက်ဝန်းများ ပြန်လည် တင်ပြ တွင် ရွာ သား များ က အသစ် ပြန်လည် ရွေးချယ် ဖြစ် ကို မလုပ်တော့ဘဲ ပထမ နှစ် မှ စက်ဝန်းများ ကို

ပြန်လည်ရွေးချယ်ပါသည်။ ထို့နောက် ကကကကကပတ် ကကြောင်းကိုရှင်း
 ထားတစ်ပြုပြီး လူထုဖယိုပြု စီမံကိန်း၏ ကျန်းမာရေး၊ ကျန်းမာရေးနှင့်
 ငန်းများကို ရှင်းပြကာ ရွာထူထူများက နားလည်သဘောပေါက်ကြသည်။
 ကော်မတီဝင် များ၏ ကျင့်ဝတ် များကို ရှင်းပြပြီး လူထုဖယိုပြုစီမံ
 ကိန်းသည် လူထုကို ကရောမြို့ သောကြောင့် လူမျိုး၊ ဘာသာ မခွဲခြားဘဲ
 ကျား၊ မတန်းတူ နှင့် ကရားပေးသောကြောင့် ကစည်းကမ်းတိုင်း
 သွင် လူထုတက်ကြွစွာ ပူးပေါင်း ပါဝင်စေရန်နှင့် ကျား၊ မ မချိုးမှု
 တက်ရောက်စေရန် ရှင်းပြ စွဲပြီး ရွာထူထူ နားလည်သဘော
 ကူစွဲကြ သည်။ ထို့နောက် ကျေးရွာစီဆောက် ဥက္ကဋ္ဌ မှ မစာကျေးဇူး
 တင်စကား ပြောကြားပြီး ကစည်းကမ်း ကို စိတ်သိမ်းလိုက်ပါသည်။

မှတ်တမ်းပြုသူ - အမည် - ဦးစောစောဝင်းလက်မှတ်-  နေ့ရက်- 11.6.19
 အတည်ပြုသူ - အမည် - ဦးစိုးစိုးလက်မှတ်-  နေ့ရက်- 11.6.19

