

ပြည်ထောင်စုသမ္မတ မြန်မာနိုင်ငံတော် အစိုးရ
စိုက်ပျိုးရေး၊ မွေးမြူရေးနှင့် ဆည်မြောင်းဝန်ကြီးဌာန
ကျေးလက်ဒေသဖွံ့ဖြိုးတိုးတက်ရေးဦးစီးဌာန
ဗန်းမောက်မြို့နယ်



လူထုဗဟိုပြုစီမံကိန်း
National Community Driven Development Project
(NCDDP)



ကျေးရွာဖွံ့ဖြိုးရေးအစီအစဉ်
Village Development Plan (VDP)
ကန်ကော်ကျေးရွာ၊ ရေတွင်းကုန်းကျေးရွာအုပ်စု

၂၀၁၈ခုနှစ်

ဗန်းမောက်မြို့နယ်

မာတိကာ

စဉ်	အကြောင်းအရာ	စာမျက်နှာ
၀၊	မြို့နယ်မြေပုံ	၁
၂၊	ဆုပ်ပုတ်မြေနှင့်ပါဝင်သောကျေးရွာများစာရင်း	၂
၃၊	ကျေးရွာအခြေစိုက်အချက်အလက်များ(ကျေးရွာသမိုင်းကြောင်း)	၃-၅
၄၊	လူထုပူးပေါင်းပါဝင်သော လူမှုဆန်းစစ်ခြင်းနှင့် အကဲဖြတ်ခြင်း လုပ်ငန်းစဉ် (PRA)အကျဉ်းချုပ်ဖော်ပြချက်	၆-၇
၅၊	ကျေးရွာဖွံ့ဖြိုးရေးအစီအစဉ်အတွက်အသုံးပြုခဲ့သော PRA tools များနှင့် တစ်ခုချင်းစီ အတွက်သုံးသပ်ချက်များ	၈-၁၆
၆၊	ကျေးရွာအမျိုးသား/အမျိုးသမီး များ အစက်အစ်နှင့်ပျော်ပန်းချက်များ	၁၇-၁၉
၇၊	ကျေးရွာစီမံကိန်းအထောက်အကူပြုကော်မတီစာရင်း	၂၀
၈၊	ကျေးရွာအချက်အလက်(ပုံစံ - ၁)	၂၁-၂၃ (a-h)
၉၊	စီမံကိန်းစက်ဝန်းအချိန်ဖော်ပြချက်(ပုံစံ - ၂)	၂၄-၂၅ (a-f)
၁၀၊	ကျေးရွာဖွံ့ဖြိုးရေးဦးစားပေးအစီအစဉ်(ပုံစံ - ၃)	၂၆-၂၇ (a-f)
၁၁၊	ကျေးရွာဖွံ့ဖြိုးရေး အစီအစဉ်စတင်လုပ်ဆောင်မှုမှတ်တမ်းခေါင်းစဉ်များ	၂၈
၁၂၊	အစဉ်အတော်မှတ်တမ်းများ	၂၉-၃၃
၁၃၊	ကဏ္ဍအလိုက်ဦးစားပေးဖွံ့ဖြိုးရေးလုပ်ငန်းစဉ်များ	၃၄

ဗန်းမောက်မြို့နယ်မြေပုံ

ကသာခရိုင် ၊ ဗန်းမောက်မြို့နယ်အတွင်း ရှိသည့် ကျေးရွာများ
တည်နေရာပြမြေပုံ

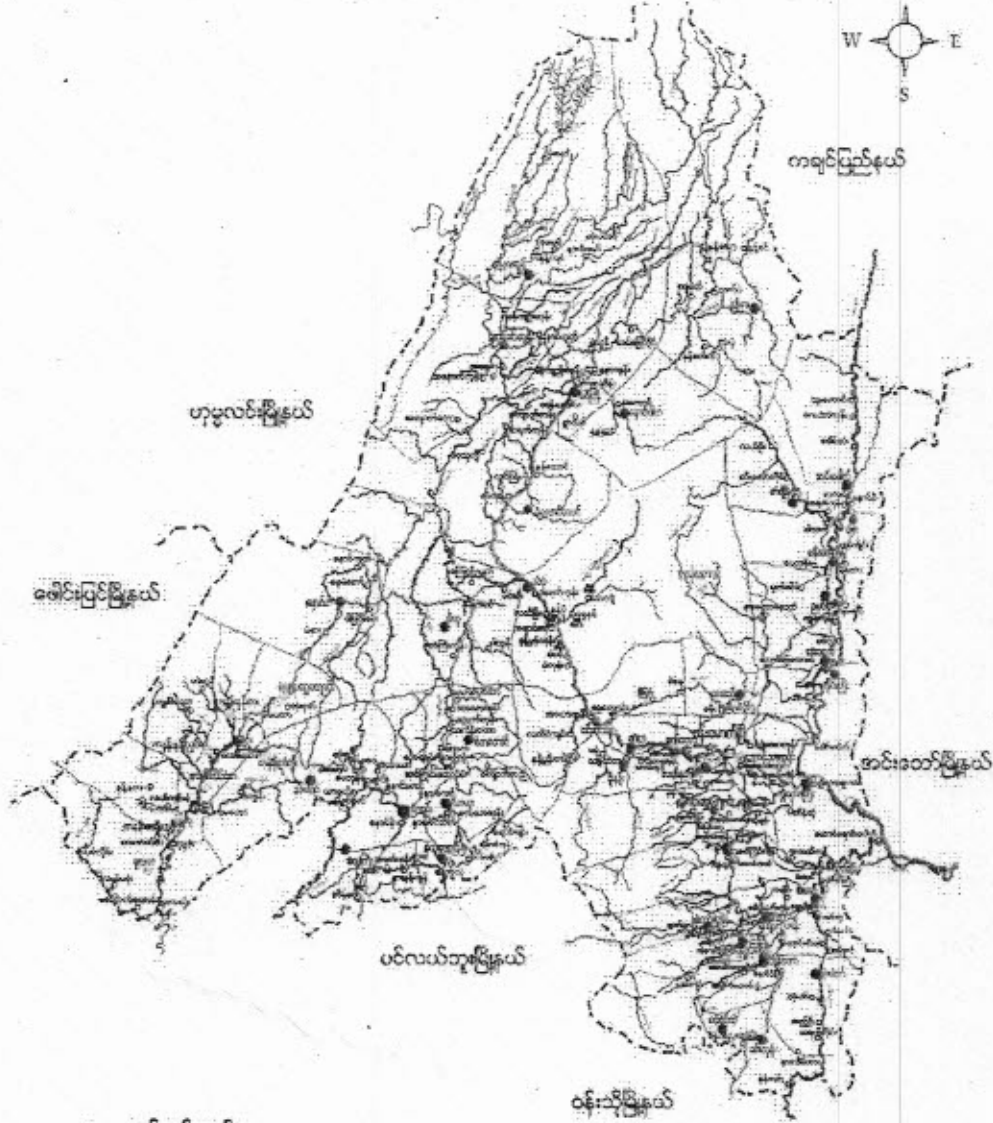
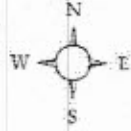

ရည်ညွှန်းချက်

- | | | |
|-------------------|-----------|---------------------------------------|
| မြို့နယ်နယ်နိမိတ် | - - - - - | ● ရွင်းလူမျိုးအုပ်စုများ |
| ရောင်း/ပြောင်း | - Y - | ● ရွင်းလူမျိုး၊ ဗမာလူမျိုးမို့အုပ်စု |
| ကား/လှည်းလမ်း | - - - - - | ● ရွင်းလူမျိုး၊ ကရင်လူမျိုးမို့အုပ်စု |
| မြို့/တောရွာ | - ■ ■ ■ | ● ကရင်လူမျိုးအုပ်စု |
| | | ● တနင်္ဂနွေလူမျိုးအုပ်စုများ |

ရေတွင်းကျင်းကျေးရွာအုပ်စု ကျေးရွာတစ်ခုစီရေဖြူခြေပုံ

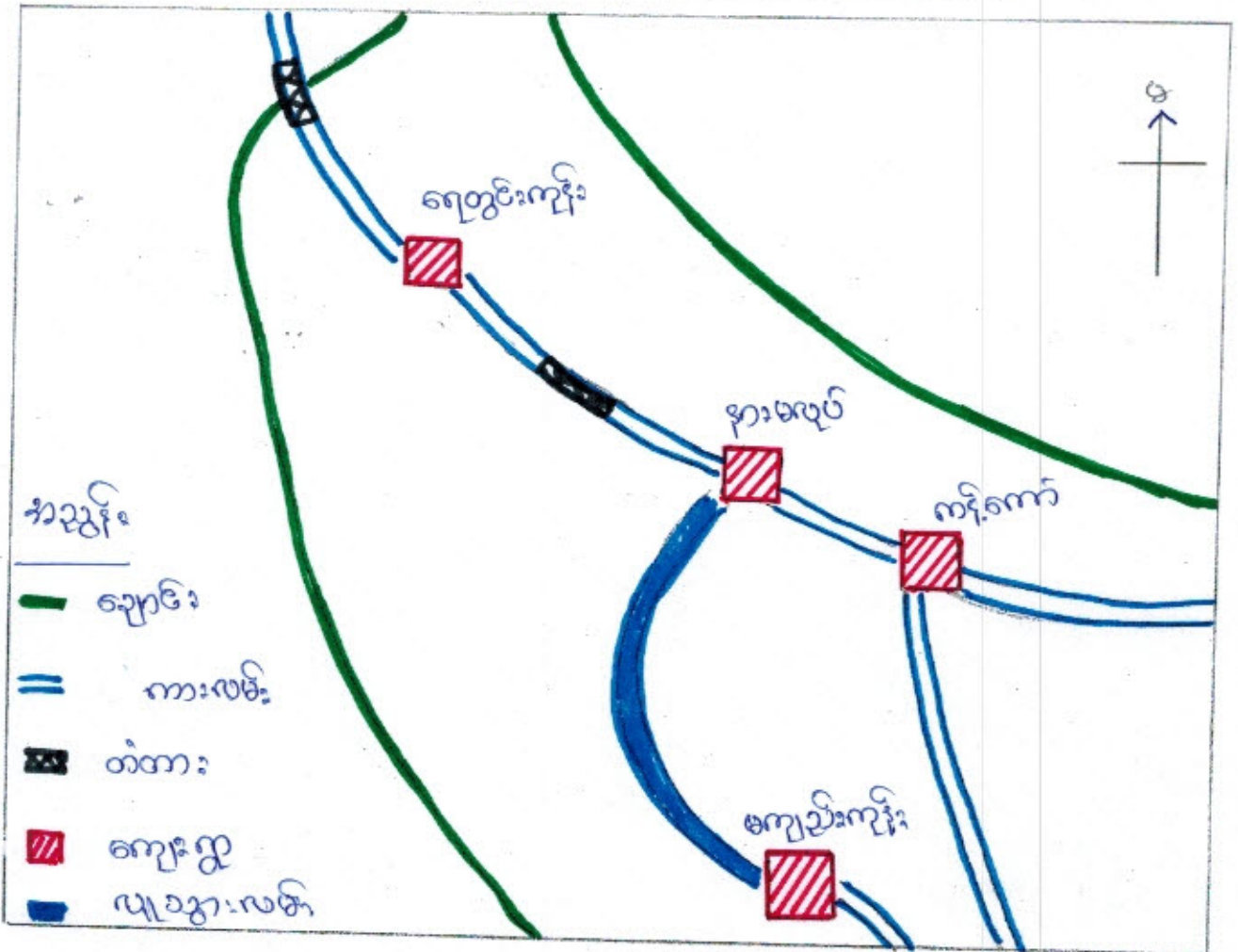

ရေတွင်းကျင်းကျေးရွာအုပ်စု ပျံသွားရေဖြူရလား

စဉ်	အုပ်စုအမည်	ကျေးရွာအမည်	အိမ်ထောင်စု	ကျား	မ	ပျံသွားရေ စုစုပေါင်း
၁။	ရေတွင်းကျင်း	ရေတွင်းကျင်း	၆၃	၂၂၇	၁၄၈	၃၇၅
၂။	ရေတွင်းကျင်း	နားမလှုပ်	၅၆	၁၃၈	၁၆၁	၂၉၉
၃။	ရေတွင်းကျင်း	ကန်တော်	၅၆	၁၃၂	၁၆၆	၂၉၈
၄။	ရေတွင်းကျင်း	မကျည်းကျင်း	၇	၂၇	၁၈	၄၅
	စုစုပေါင်း	၄- ရွာ	၁၈၂	၅၁၄	၄၉၃	၁၀၀၇

ရေတွင်းကျင်းကျေးရွာရပ်ရွာတွင်ပါဝင်သော ကျေးရွာစာရင်း

- ၁) ရေတွင်းကျင်းကျေးရွာ
- ၂) နားမလှုပ်ကျေးရွာ
- ၃) မန်ကျည်းကျင်းကျေးရွာ
- ၄) ကန်ကော်ကျေးရွာ

ကျေးရွာစာရင်းကကျဉ်း

ကန်ကော်ကျေးရွာသည် ဗန်းဆောက်မြို့၏ တောင်ဘက် ၁၅ မိုင်ခန့်၊ နက္ခာတွင် တည်ရှိပါသည်။ ပျဉ်းစာ (၂၀၀၀) ကျော်ရှိသည့် ကြွေသည်၊ များစွာ ရွမ်းယုတ်ပြီး ပျက်စီးနေသည့် အခြေအနေအထားရှိပြီး ဗဟိုပျဉ်းနှင့် ကမ်းပျဉ်း နှစ်ခုလုံး နှစ်ဖက်စလုံးတွင် ကန်ကော်ကျေးရွာကို ဝန်းရံ ချစ်တွင် ခံနိုင်ခြေ ၂၅၀၀ ကျော်မှ စတင်တည်ထောင်ခဲ့ပါသည်။ ရွာတည်စဉ်တွင် ဆရာတော် ဦးကောလာမ္မ ကံကော်ပင်နှင့် ရွှေပလ္လင်ကော်သည် ကောင်းခြင်း၊ ဒုစိတ်ကိုယူ၍ ကန်ကော်ကျေးရွာပုဂံတောင်ရှိသည့် ယပ်ပာယပ်ရိုးကို ကမ်းကောင်းလှည့်ကြွေ၊ မွှေးမြူရေးကိုလည်း တစ်ပိုင်တစ်ပိုင် လုပ်ကြံခဲ့ကြသည်။ ရွာတွင်းလမ်းများမှာ သဲကျောက် လမ်းများဖြစ်ပြီး ရွာရှင်းဆက်လမ်းများမှာ ကြေးနန်းလမ်းဖြစ်သောအခါ မိုးရာသီတွင် အားလျော် ခက်ခဲ့ပါသည်။ ကန်ကော်ကျေးရွာသည် ရွေးစာခင်းစီးစေ့ရွာမှ ဒွဲထွက်လာသော ရွာတစ်ရွာ ဖြစ်ပြီး ဘာသာတရားကို နက္ခာကိုင်းရွှင်းစော ရွာတစ်ရွာဖြစ်ပါသည်။

ကျေးရွာတွင်းရှိ စုစုပေါင်းအိမ်ထောင်စုနှင့် လူဦးရေ

အိမ်ထောင်စု	ကျား	မ	စုစုပေါင်း
၅၆	၁၂	၅၆	

လူနည်းစု လူမျိုးစု အိမ်ထောင်စု

အိမ်ထောင်စု	ကျား	မ	စုစုပေါင်း
၈၃၂	၁		၁
၈၅၈	၁	၁	၂

ထိခိုက်လွယ်အုပ်စု

ထိခိုက်လွယ်အိမ်ထောင်စု	အိမ်ထောင်စု	ကျား	မ	စုစုပေါင်း
သက်ကြီးရွယ်အို	၅	၃	၂	၅
အမျိုးသမီးဦးဆောင်	၁	၂	၁	၃
မသန်စွမ်း	-	-	-	-
မြေယာမဲ့				

ကျေးရွာရှိအခြေခံ အဆောက်အအုံများ

ပညာရေး	ခြံစံပါ	ကျန်းမာရေး	ခြံစံပါ	ဘာသာရေး	ခြံစံပါ
အထက်တန်းကျောင်း		ဆေးရုံ		ဘုရားစေတီ	✓
အလယ်တန်းကျောင်း		ကျန်းမာရေးဌာန		ဘုန်းကြီးကျောင်း	✓
မူလတန်းကျောင်း	✓	ကျန်းမာရေးဌာနခွဲ		ဟိန္ဒူဘုရားကျောင်း	
မူကြိုကျောင်း		ဆေးခန်း		ရေဝန်ဘုရားကျောင်း	
အခြား		အခြား		ဗလီ	
မှတ်ချက်		မှတ်ချက်		မှတ်ချက်	

အဓိက စီးပွားရေးလုပ်ငန်းများ

စိုက်ပျိုးရေး	မွေးမြူရေး	အသေးစားစီးပွားရေး	အခြား
စပါး	ဇွန်	ဆိုင်ခကာ	လက်လှုပ်လက်စား
ပဲ	ဝကာ	ဖွဲ့ဗျေ.ခကာ	ဖြောဇ်.ဗျေ.လှုပ်သား
ဒုမ့်	ညှိ	ခူး.ခူး	
	စား		

ကျေးရွာတွင်းအဓိက ပိုင်ဆိုင်မှုများ

ကျေးရွာပိုင်ဆိုင်မှုများ	စိုက်ပျိုးရေး	စားကျက်မြေ	သစ်တောမြေ	သဲကျောက်ရရှိမှု	ရေတွင်းရေကန်	စက်ရေကန်
အရေအတွက်	၂၇-၄၈	၁၃၆	၁၀၀	-	၄/၁	
ကျေးရွာပိုင်ဆိုင်မှုများ	ကား	ထော်လာဂျီ	စပါးကြိတ်စက်	ချွေလှေ့စက်	ပဲခွဲစက်	ဈေးဆိုင်
အရေအတွက်	-	-	-	၁	၁	၃

ကျေးရွာအတွင်း အခြားပိုင်ဆိုင်မှုများ

ကျေးရွာပိုင်ဆိုင်မှုများ	ရေတင်စက်	ထွန်	ထယ်	ကျွဲ	နွား
ရေအတွက်	-	၅၆	၅၈	၅	၅၃
ကျေးရွာပိုင်ဆိုင်မှုများ	ဝက်	ဆိုင်ကယ်	ကျွမ်းကျင်လုပ်သား	လုပ်သား	လယ်ထွန်စက်
အရေအတွက်	၂၀	၁၅	-	၃၀	၃

အခြားကျေးရွာရှိ အသုံးပြုနိုင်သော အရင်းအမြစ်အချက်အလက်များ

အရင်းအမြစ်	ဆေးခန်း	အလကအထက	ဈေး	ကျွမ်းကျင်လုပ်သား	လုပ်သား	မြေတူးစက်	လက်ကြိတ်စက်
အရေအတွက်	-	-	-	-	-	-	-

၄။ လူထုမှပေါင်းပါဝင်သော လူမှုဆန်းစစ်ခြင်းနှင့် အကဲဖြတ်ခြင်းလုပ်ငန်းစဉ်
(PSA/PRA) အကျဉ်းချုပ်

စဉ်	အကြောင်းအရာ	ရက်စွဲ	ဦးတည်အုပ်စု	တက်ရောက်သူ			အဓိက ဆွေးနွေးချက်များ
				ကျား	မ	ပေါင်း	
၁	ကျေးရွာလူမှုရေးပြန့်ပွားမှုသေချာစာတမ်းပြခြေပုံ (social map/ Resource map)	၂၀၁၈.၀၈.၁၈	ပြေလည်သော အုပ်စု အလယ်အလတ် အုပ်စု မပြေလည်သော အုပ်စု	၁၁	၁၄	၂၅	အိမ်များ၊ အခြေခံအဆောက်အအုံများ၊ လမ်းပန်းထက်သွယ်ရေး၊ လယ်ယာမြေများ၊ မြစ်ချောင်းများနှင့် တောတောင်များ
၂	လူမှုစီးပွားအဆင့်သတ်မှတ်ခြင်း (Wealth Ranking)	၂၀၁၈.၀၈.၁၈	ပြေလည်သော အုပ်စု အလယ်အလတ် အုပ်စု မပြေလည်သော အုပ်စု	၁၁	၁၄	၂၅	ကျေးရွာလူမှုစီးပွားအုပ်စုမျှားခွဲခြားသတ်မှတ်နိုင်ရေးအတွက် အခြေခံစံနှုန်းများသတ်မှတ်ခြင်း၊ ကျေးရွာသားများနှင့် အများသဘောတူသတ်မှတ်ခြင်း
၃	ရာသီခွင်ပြပြက္ခဒိန် (seasonal calendar)	၂၀၁၈.၀၈.၁၈	ပြေလည်သော အုပ်စု အလယ်အလတ် အုပ်စု မပြေလည်သော အုပ်စု	၁၁	၁၄	၂၅	ရာသီဥတု၊ စိုက်ပျိုးသီးနှံများ၊ ဝင်ငွေ၊ ရွှေ့ပြောင်းအလုပ်အကိုင်၊ သဘာဝတော၊ မွေးမြူရေးလုပ်ငန်းများနှင့် ပွဲတော်များ
၄	ပင့်ကူအိမ်ကွန်ယက် (Spider Web)	၂၀၁၈.၀၈.၁၈	ပြေလည်သော အုပ်စု အလယ်အလတ် အုပ်စု မပြေလည်သော အုပ်စု	၁၂	၁၃	၂၅	အမျိုးသားနှင့် အမျိုးသမီးမျှားတန်းတူအခွင့်အရေးရရှိမှုနှင့် မရရှိသည့် အကြောင်းအရင်းများ
၅	ကျား/မကဏ္ဍသုံးသပ်ခြင်း	၂၀၁၈.၀၈.၁၈	ပြေလည်သော အုပ်စု အလယ်အလတ် အုပ်စု မပြေလည်သော အုပ်စု	၁၂	၁၃	၂၅	အမျိုးသား/သမီး တို့၏ အရင်းအမြစ်အပေါ် မည်သူ ကပို၍ အသုံးပြုနေကြသည်ကို ဖော်ထုတ်ခြင်း။

၆	အဖွဲ့အစည်း : ချိတ်ဆက် မှု (Venn Diagram)	၁၈-၁၀-၂၀၂၁	ပြေလည်သော အုပ်စု အလယ်အလတ်အုပ် စု မပြေလည်သော အုပ်စု	၅	၁၃	၂၅	ကျေးရွာတွင်းရှိအဖွဲ့ အစည်း များပေါ်လွင်သောလုပ်ငန်း များအတွက်မည်သည့်အဖွဲ့ များချိတ်ဆက်လုပ်ကိုင်မှု
၇	ပြဿနာ သစ်ပင် (problem Tree)	-	အမျိုးသားအုပ်စု	-	-	-	ဆွေးနွေးထားသောအခြေခံ အဆောက်အဦးများစိုက်ပျိုး ရေး၊ အသက်မွေးဝမ်းကျောင်း လုပ်ငန်းများနှင့် လမ်းပန်းဆက်သွယ်ရေး
၈	ပြဿနာ သစ်ပင် (problem Tree)	-	အမျိုးသမီးအုပ်စု	-	-	-	ဆွေးနွေးထားသောအခြေခံ အဆောက်အဦးများနှင့် အသက်မွေးဝမ်းကျောင်းလုပ် ငန်းများပညာရေး၊ စိုက်ပျိုးရေး၊ ကျန်းမာရေးနှင့် လမ်းပန်းဆက်သွယ်ရေး
၉	ကျေးရွာ၏ (၅)နှစ်စာဦး စား ပေးအစီအ စဉ်ပြဇယား (Matric Ranking)	၁၈-၁၀-၂၀၂၁	ပြေလည်သော အုပ်စု အလယ်အလတ် အုပ်စု မပြေလည်သော အုပ်စု	၂၃	၂၇	၅၀	အကျိုးပြုပြီးရေအကျိုးခံစား ခွင့်နှင့်အဓိကလီအပ်ချက် များပေါ်မူတည်ဆုံးဖြတ် သည်။

ကျေးရွာများတွင် ပိုင်ဆိုင်မှုဖြည့်သွင်းရေး

၁၈.၀၀.၂၀၁၇

စဉ်	အမျိုးအစား	သတ်မှတ်ချက်	အိမ်ထောင်စု အရေအတွက်	ရာခိုင်နှုန်း
၁.	မြေလှည့်သောကုန်စည်	လယ်၊ ကျွဲ၊ နွား၊ လယ်ကန်ခြံ၊ ကား၊ ဆွန်စက်၊ ဆိုင်ကယ်၊ ခွေပျော့စက်	၂၅	၄၆%
၂.	ကယ်တင်၊ မြေလှည့် သောကုန်စည်	လယ်၊ နွား၊ လယ်ကန်ခြံ၊ ဆိုင်ကယ်	၂၀	၃၇%
၃.	မမြေလှည့်သောကုန်စည်	ယာ၊ လယ်ကန်ခြံ၊ ဆိုင်ကယ်	၉	၁၇%
၄.	နှစ်ပါးသောကုန်စည်	.	-	-

ပိုင်ဆိုင်ဆွေးနွေးသူ - ကျား - ၁၁၁၅ ၊ မ - ၂၀၄၅
 ဦးဆောင်ဆွေးနွေးသူ - ကိုသာအောင်၊ ဦးညိုစက်
 ဥက္ကဋ္ဌအဖြစ် ဆောင်ရွက်ခြင်း။

- ⇒ ကျေးရွာတွင် အိမ်ထောင်စု ၂၅၄၇ အိမ်ရှိသည့်အနက် မြေလှည့်သောကုန်စည်ထိုင်ခွင့်မှာ ၂၅ အိမ်ရှိပါသည်။ ၎င်းတို့သည် လယ်၊ ကျွဲ၊ နွား၊ ဆိုင်ကယ်၊ လယ်ကန်ခြံ၊ ဆွန်စက်၊ ခွေပျော့စက်တို့ ပိုင်ဆိုင်ကြသည်။
- ⇒ ကယ်တင်၊ မြေလှည့်သောကုန်စည်တွင် ၂၀၀ အိမ်ထောင်စုရှိပြီး လယ်၊ နွား၊ လယ်ကန်ခြံ၊ ဆိုင်ကယ် စသည်တို့ ပိုင်ဆိုင်ကြသည်။
- ⇒ မမြေလှည့်သောကုန်စည်တွင် ၉၀ အိမ်ထောင်စုရှိပြီး ယာ၊ လယ်ကန်ခြံ နှင့် ဆိုင်ကယ်တို့သာ ပိုင်ဆိုင်ကြသည်။
- ⇒ ကျေးရွာတွင် နှစ်ပါးသောကုန်စည် မရှိပါ။
- ⇒ ကျေးရွာရှိ အိမ်ထောင်စုအားလုံးပါဝင်သည့် ပိုင်ဆိုင်မှုဖြည့်သွင်းရေးအဖွဲ့အစည်း
 ဖွဲ့စည်းပြီး နည်းဥပဒေများ ချမှတ် ဆောင်ရွက် ဆောင်ရွက်ခဲ့ကြောင်း တွေ့ရသည်။

ကန့်ကော်ကျော့က ရာသီခွင်ပြပေးထား

၁၈-၁၀-၂၀၁၇

စဉ်	အကြောင်းအရာ	တနင်္ဂနွေ	တနင်္လာ	မင်္ဂလာ	ဗုဒ္ဓဟူး	သောတ	အင်္ဂါ	အင်္ဂါ	အင်္ဂါ	အင်္ဂါ	အင်္ဂါ	အင်္ဂါ	အင်္ဂါ
၁	ခိုက်ပျိုးရေး												
၂	ရာသီဥတု												
၃	ဖွဲ့တော်များ												
၄	ကျန်းမာရေး												
၅	ထိခွင့်												
၆	ရွေ့ပြောင်းလုပ်သား												

ပါဝင်ဆွေးနွေးသူ ကျား (၁၁) ၊ မ (၀၄)
 ဦးဆောင်ဆွေးနွေးသူ => ဦးဆန်းမောင်၊ ဒေါ်စုဗျာ
 ရာသီခွင်ပြပေးဆွေးနွေးသူကံနှင့် ဆန်းစစ်ခြင်း

ခိုက်ပျိုးရေး => ကဆုန်လမှ ပြာသီလအထိ ဝါး၊ ခြေပဲ၊ ငှက်၊ နှင့် ရာသီခိုက်ပျိုးမှုများကို ခိုက်ပျိုးခြင်း၊ ဂိုဏ်းဝင်ခြင်းများ ပြုလုပ်ကြသည်။

ရာသီဥတု => တနင်္ဂနွေ၊ တနင်္လာ၊ နတ်သမီးများတွင် ပေပြင်းမုန်တိုင်းများ ကျရောက် စတင်ပြီး တော်သလင်းလများနှင့် သီတင်းကျွတ်လများတွင် မိုးများပြို ရေကြီး ရေယျံ့မှုများ ဖြစ်တတ်ပါသည်။

ဖွဲ့တော်များ => တနင်္ဂနွေ၊ သီတင်းကျွတ်လ၊ တန်ဆောင်မုန်းလများတွင် နှိုးရာစပေပွဲ တော်များကို စည်ကားဆိုင်ကြိုက်စွာ ကျင်းပကြပြီး တပို့တွဲလနှင့် တပေါင်းလများတွင် ဘုရားဖွဲ့၊ နာယူပွဲများနှင့် ဘာသာရေးပွဲများကို ကျင်းပကြသည်။

ကျိးစာရေ -> တၢ်ဒုလၢန့ၣ် ကဆုၣ်လၢပျာၣ်တွံၣ် ကျိးစာရေ ပျာၣ် ကျိးစာရေ ပျာၣ်
သီတၢ်လၢတၢ်ဆၢၣ်ပျာၣ်လၢန့ၣ် ကဆုၣ်လၢပျာၣ်တွံၣ် ကျိးစာရေ ပျာၣ်
ကျိးစာရေ ပျာၣ် ကျိးစာရေ ပျာၣ်

ဝင်ၣ်ၣ် -> တၢ်ဒုလၢန့ၣ် ပုၣ်လၢပျာၣ်တွံၣ် သီတၢ်လၢတၢ်ဆၢၣ်ပျာၣ်လၢန့ၣ်
ကျိးစာရေ ပျာၣ် ကျိးစာရေ ပျာၣ် ကျိးစာရေ ပျာၣ် ကျိးစာရေ ပျာၣ်
ကျိးစာရေ ပျာၣ် ကျိးစာရေ ပျာၣ်

ကျိးစာရေ ပျာၣ် -> ကျိးစာရေ ပျာၣ် ကျိးစာရေ ပျာၣ် ကျိးစာရေ ပျာၣ်
ကျိးစာရေ ပျာၣ် ကျိးစာရေ ပျာၣ် ကျိးစာရေ ပျာၣ် ကျိးစာရေ ပျာၣ်
ကျိးစာရေ ပျာၣ် ကျိးစာရေ ပျာၣ်

ကရိုကော်ကျေးရွာ ကျားမရေးရာကဏ္ဍ သို့မဟုတ်

၁၈-၁၀-၂၀၁၇

မာရင်းမာမြစ်သုံးစွဲမှု ပုံစံဖြူယား			မာရင်းမာမြစ်ထိန်းချုပ်မှု ပုံစံဖြူယား		
ပါဝင်ဆွေးနွေးသူ (ကျား - ၀၂)၊ (မ - ၀၃) ဦးဆောင်ဆွေးနွေးသူ - စာအုပ်အဖွဲ့					

ကျား၊ မ ရေးရာကဏ္ဍ ဆွေးနွေးခြင်းနှင့် ဆန်းစစ်ခြင်း

- မာရင်းမာမြစ်ဝကျွန်းပေါ် ကျေးရွာများ၏ မာရင်းမာမြစ်ဝကျွန်းပေါ်အစွဲအားဖြင့်
- မာရင်းမာမြစ်ဝကျွန်းပေါ်၊ မာရင်းမာမြစ်ဝကျွန်းပေါ်၊ မာရင်းမာမြစ်ဝကျွန်းပေါ်၊ မာရင်းမာမြစ်ဝကျွန်းပေါ်
- မာရင်းမာမြစ်ဝကျွန်းပေါ်၊ မာရင်းမာမြစ်ဝကျွန်းပေါ်၊ မာရင်းမာမြစ်ဝကျွန်းပေါ်၊ မာရင်းမာမြစ်ဝကျွန်းပေါ်
- မာရင်းမာမြစ်ဝကျွန်းပေါ်၊ မာရင်းမာမြစ်ဝကျွန်းပေါ်၊ မာရင်းမာမြစ်ဝကျွန်းပေါ်၊ မာရင်းမာမြစ်ဝကျွန်းပေါ်
- မာရင်းမာမြစ်ဝကျွန်းပေါ်၊ မာရင်းမာမြစ်ဝကျွန်းပေါ်၊ မာရင်းမာမြစ်ဝကျွန်းပေါ်၊ မာရင်းမာမြစ်ဝကျွန်းပေါ်
- မာရင်းမာမြစ်ဝကျွန်းပေါ်၊ မာရင်းမာမြစ်ဝကျွန်းပေါ်၊ မာရင်းမာမြစ်ဝကျွန်းပေါ်၊ မာရင်းမာမြစ်ဝကျွန်းပေါ်
- မာရင်းမာမြစ်ဝကျွန်းပေါ်၊ မာရင်းမာမြစ်ဝကျွန်းပေါ်၊ မာရင်းမာမြစ်ဝကျွန်းပေါ်၊ မာရင်းမာမြစ်ဝကျွန်းပေါ်
- မာရင်းမာမြစ်ဝကျွန်းပေါ်၊ မာရင်းမာမြစ်ဝကျွန်းပေါ်၊ မာရင်းမာမြစ်ဝကျွန်းပေါ်၊ မာရင်းမာမြစ်ဝကျွန်းပေါ်
- မာရင်းမာမြစ်ဝကျွန်းပေါ်၊ မာရင်းမာမြစ်ဝကျွန်းပေါ်၊ မာရင်းမာမြစ်ဝကျွန်းပေါ်၊ မာရင်းမာမြစ်ဝကျွန်းပေါ်
- မာရင်းမာမြစ်ဝကျွန်းပေါ်၊ မာရင်းမာမြစ်ဝကျွန်းပေါ်၊ မာရင်းမာမြစ်ဝကျွန်းပေါ်၊ မာရင်းမာမြစ်ဝကျွန်းပေါ်

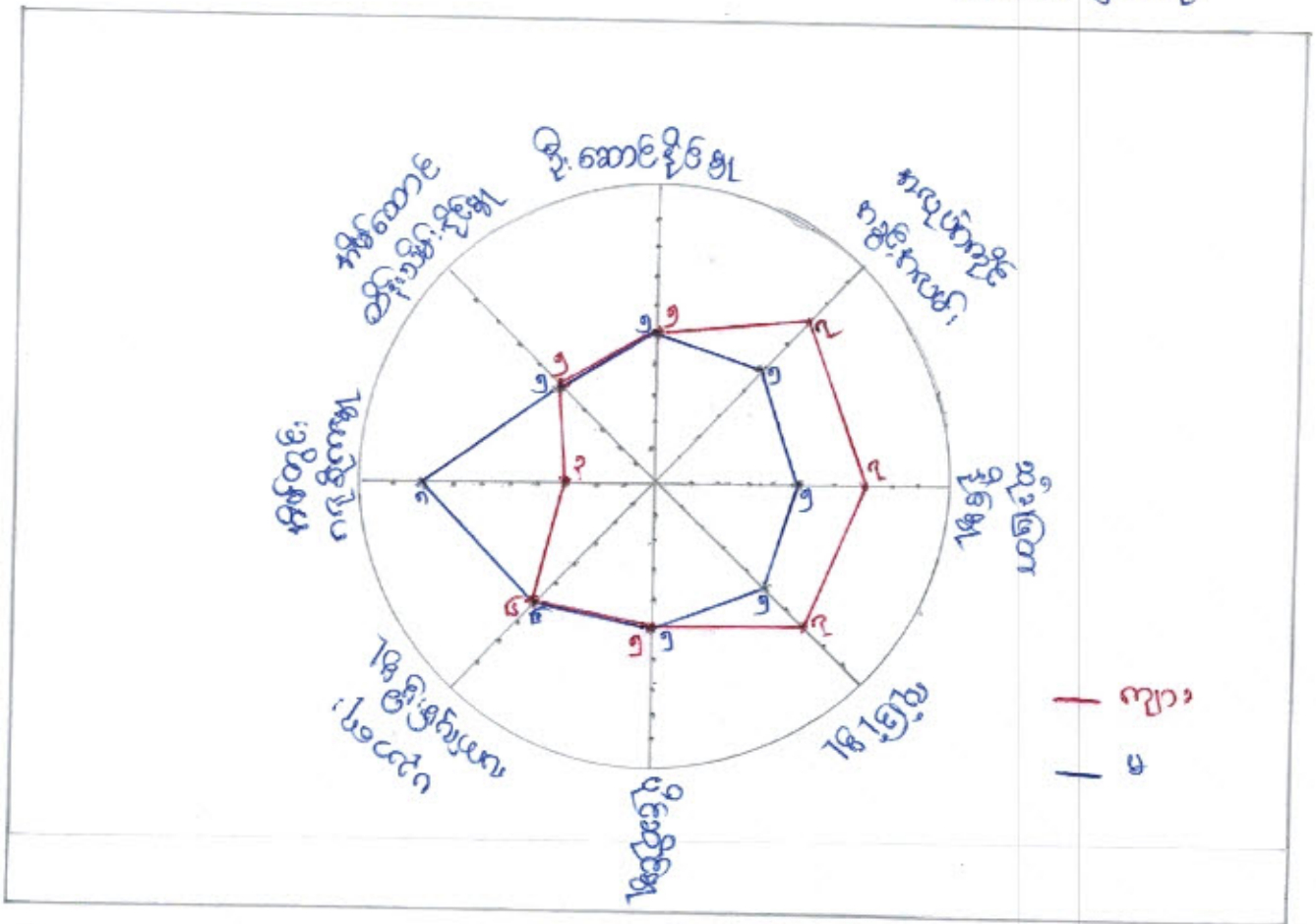

ပိတ်ဆွေးနွေးသူ - ကျား (၁၂) မ (၁၃)
 ဦးဆောင်ဆွေးနွေးသူ - ဦးကျော်ဖြူ၊ ခေါ်ကြော်ဖြူ

ပဋိကူဇိမ်သုံးသပ်ခြင်းနှင့် ဆန်းစစ်ခြင်း

- ပဋိကူဇိမ်သုံးသပ်ခြင်းတွင် ဦးဆောင်ရောင်နှင့် စိမ်းအိုရောင်ကွဲ ကျားသမီးများသည် ကျားသားများနှင့် ဦးဆောင်ရောင်ကြောင့် တွေ့ရှိပါသည်။
- ဆုံးဖြတ်ချက်ချရာတွင် ကျားသားများကသာ ဦးဆောင်ရောင်များ၏ အောင် တွေ့ရှိပြီး ကျားသမီးများမှာ ကားနှင့် ရသေ့ကိုတွေ့ရှိပါသည်။
- ကျားသမီးများသည် ရွေးစရာက ဆက်ကပ်ပင် ယဉ်ကျေးသိမ်မွေ့ကြပြီး သွားလာရဆိုင်ရာတွင် ကျားသားများကဲ့သို့ ပျံခြံရုံ ချီငိုက်မှု ယူဆကြသည်။
- ပိုင်းဆိုင်ရာတွင် ကျားသားနှင့် ကျားသမီး သာယူညီညွှံ့ ပိုင်ဆိုင်ကြပြီး ပညာရေး လက်ပျက်ခြံမှုတွင်လည်း တိုးတက် တောင် တွေ့ရှိသည်။

၁၁ ကိမ်တွင်းဂရုစိုက်မှုတွင် စာမျိုးသားနှင့်စာမျိုးသမီး နှာစာပွဲပင်ကွာခြား ရကြောင်း၊
တွေ့ရသည်။ စာမျိုးသားများမှာ ကိမ်တွင်းဂရုစိုက်မှု ကားနည်း၊ ဘာသာနည်းတွေ့ရပါသည်။

→ ကိမ်ထောင်ထိန်းသိမ်းခြင်းမျှတွင် စာမျိုးသမီးများနှင့် စာမျိုးသားများသည် ဝမ်း
ထုခြင်းကြောင့်တွေ့ရပါသည်။

→ ကျေးဇူးတွင် စာမျိုးသမီး သီးသန့်၊ ပညာပေးဆွေးနွေးဖွဲ့စည်း လုပ်ကားစတင်သူ
ပေးခြင်းဖြင့် ဖွဲ့စည်းရေးလုပ်ငန်းများ ဆောင်ရွက်ရာတွင် စာမျိုးသမီးများကား
လက်တွေ့ခေါ်ခြင်းဖြင့် ကူညီပိုင် မည်ဖြစ်သည်။

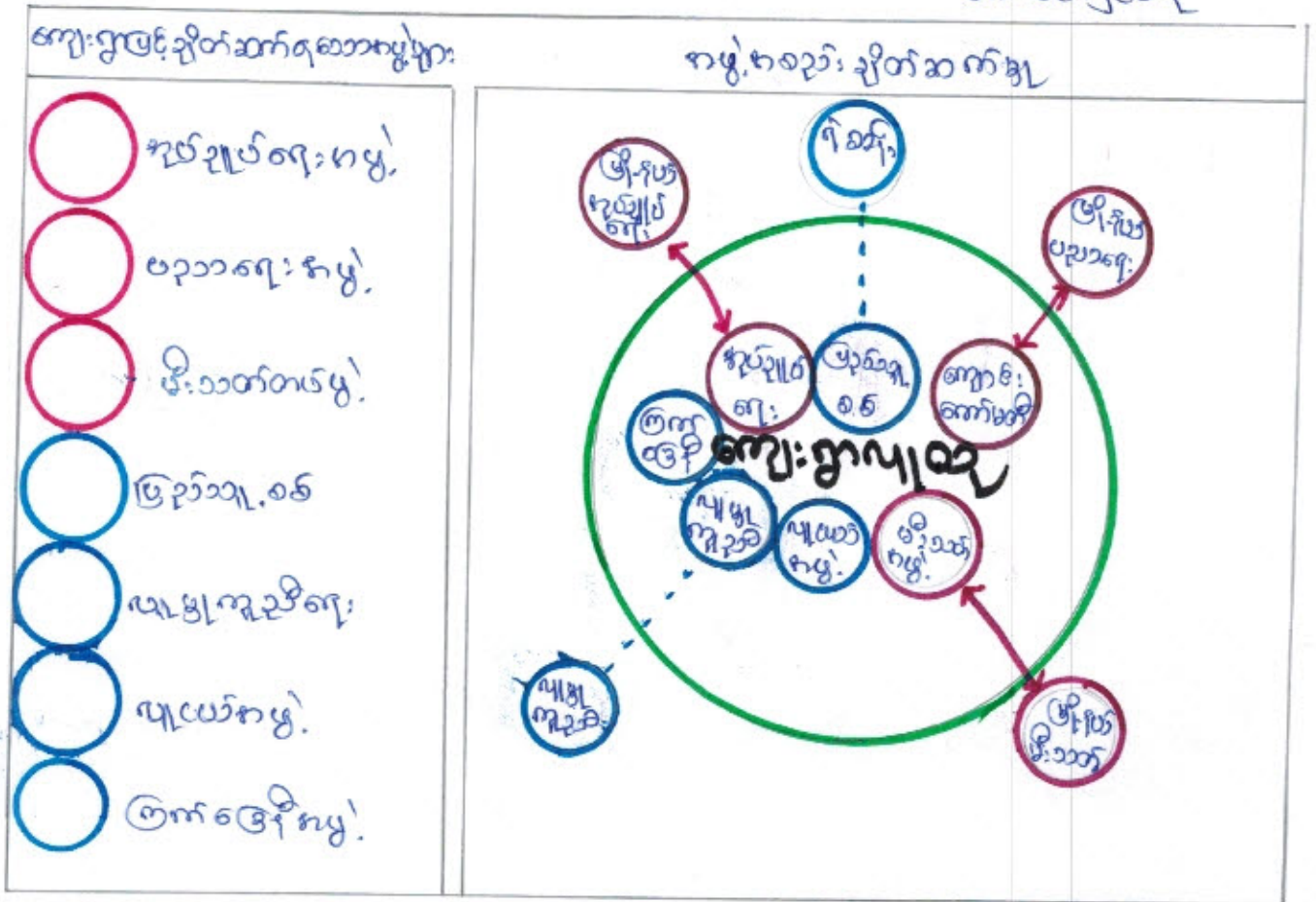

ပေါင်းစည်းစွဲသော ကျေးရွာ - ၁၂) , (၈ - ၀၃)
 ဦးဆောင်စွဲသော ကျေးရွာ - ကောင်းကင်၊ ဦးဆောင်စွဲသော
 ကမ္ဘာ့ကမ္ဘာ့ ချိတ်ဆက်မှု စွဲသော ကျေးရွာ ဦးဆောင်စွဲသော

- ⇒ ကျေးရွာကျေးရွာ ကျေးရွာကျေးရွာ ဆောင် ကျေးရွာကျေးရွာကျေးရွာ ကျေးရွာကျေးရွာကျေးရွာ
- ⇒ ကမ္ဘာ့ကမ္ဘာ့ ချိတ်ဆက်မှု ကျေးရွာကျေးရွာ ကျေးရွာကျေးရွာ ကျေးရွာကျေးရွာကျေးရွာ
- ⇒ ယူအိုင်အိုင် ကျေးရွာကျေးရွာ ကျေးရွာကျေးရွာ ကျေးရွာကျေးရွာကျေးရွာ
- ⇒ ပညာရေး ကျေးရွာကျေးရွာ ကျေးရွာကျေးရွာ ကျေးရွာကျေးရွာကျေးရွာ
- ⇒ ဇာန်နဝါရီ ကျေးရွာကျေးရွာ ကျေးရွာကျေးရွာ ကျေးရွာကျေးရွာကျေးရွာ

အဖြေသည်... စစ်နည်းပညာ... ဘဏ်လုပ်ငန်း... နေရာအမျိုးမျိုး...
ဖြေဆိုရမည့်အခန်းကဏ္ဍ... ပညာရေး... ဖွဲ့စည်းပုံ...
ပညာရေး... နည်းပညာ... အခြား...
ပညာရေး... အခြား...
ပညာရေး... အခြား...
ပညာရေး... အခြား...
ပညာရေး... အခြား...
ပညာရေး... အခြား...

ကန့်ကော်.....ကျေးရွာမှ တင်ပြသော အခက်အခဲ အတားအဆီးများ

အမျိုးသားအဖွဲ့မှ တင်ပြသော အခက်အခဲ အတားအဆီးများ		အမျိုးသမီးအဖွဲ့မှ တင်ပြသော အခက်အခဲ အတားအဆီးများ	
၁	ပညာရေးကဏ္ဍကခံ	၁	ပညာရေးကဏ္ဍကခံ
၂	ကခြေခံကဆောက်ကဦးကခံကခံ	၂	ကျန်းမာရေးကဏ္ဍကခံ
၃	ကျန်းမာရေးကဏ္ဍကခံ	၃	ကခြေခံကဆောက်ကဦးကခံကခံ
၄	လျှပ်စစ်ဓါးကဏ္ဍကခံ	၄	
၅		၅	

နောင်လာမည့် (၅)နှစ်အတွင်း ကျေးရွာဖွံ့ဖြိုးရေး မျှော်မှန်းလျာထားချက်များ

အမျိုးသားအဖွဲ့မှတင်ပြသော မျှော်မှန်းချက်များ		အမျိုးသမီးအဖွဲ့ တင်ပြသော မျှော်မှန်းချက်များ	
၁	ပညာရေးကဆင့်တိုးတက်ခြင်းမားလာမည်	၁	ပညာရေးကဆင့်တိုးခြင်းမားလာမည်
၂	ကျန်းမာရေးကဆင့် ဖြစ်မားလာမည်	၂	ကျန်းမာရေးကဆင့် ဖြစ်မားလာမည်
၃	ကခြေခံကဆောက်ကဦးများပြည့်စုံလာမည်	၃	ကခြေခံကဆောက်ကဦး ပြည့်စုံလာမည်
၄		၄	လျှပ်စစ်ဓါး ဖြည့် လျှင်

ကျေးရွာသည်ဖွံ့ဖြိုးမှုအားနည်းသော ကျေးရွာတစ်ရွာဖြစ်သောကြောင့် လိုအပ်ချက်များစွာ ရှိနေရပါသည်။ ထိုမျှော်မှန်းချက်များမှာ ကျေးရွာရှိ အမျိုးသား/အမျိုးသမီးများ၏ တင်ပြဆွေးနွေးမှုများဖြစ်ပါသည်။ နောင်လာမည့် (၅)နှစ်အတွင်း ကျေးရွာဖွံ့ဖြိုးရေး မျှော်မှန်းလျာထားချက်များကို ကြည့်ခြင်းအားဖြင့် စီမံကိန်းအပေါ် ကျေးရွာသူ/သားများ၏ မျှော်မှန်းချက်ကိုသိရှိနိုင်ပါသည်။

၁၃။ အစည်းအဝေးမှတ်တမ်းများ

(က)-၁။ အမျိုးသမီးကဏ္ဍအစည်းအဝေးမှတ်တမ်းနှင့် စစ်ဆေးရမည့်အချက်များ

၁။ အမျိုးသမီးကဏ္ဍ အစည်းအဝေးမှတ်တမ်း

၂၀၁၇

စီမံကိန်းပထမနှစ်အတွက်ကျေးရွာမိတ်ဆက်အစည်းအဝေးပြုလုပ်ရန်ဖိတ်ကြားရာတွင်အမျိုးသမီးများအမျိုးညီစွာပါဝင်ရန်ကျေးရွာတာဝန်ရှိသူများနှင့်အုပ်ချုပ်ရေးမှူးထံသို့ပြောကြားခဲ့ပါသည်။ အစည်းအဝေးတိုင်းတွင်အမျိုးသမီးများပြောကြားလိုသောအချက်များကိုလွတ်လပ်ပွင့်လင်းစွာပြောကြားနိုင်ကြောင်းကိုလည်းအသိပေးထားပါသည်။ ကျေးရွာအုပ်စုအဆင့်တွင်နှစ်စဉ်ပြုလုပ်သောလုပ်ငန်းများတွင်အမျိုးသမီးများတင်ပြတောင်းဆိုသောလုပ်ငန်းတစ်ခုပါဝင်မည်ဖြစ်ကြောင်းကိုလည်းပြောကြားခဲ့ပါသည်။ လုပ်ငန်းခွဲများအကောင်အထည်ဖော်ဆောင်ရွက်သောလုပ်ငန်းဖြစ်ပါကတူညီသောလုပ်ငန်းအတွက်တူညီသောလုပ်ခလစာများရှိမည်ကိုလည်းပြောကြားခဲ့ပါသည်။ စီမံကိန်းတွင်အမျိုးသမီး/သားခွဲခြားမှုများမရှိစေရန်ရည်ရွယ်ထားသည်ကိုလည်းပြောကြားမှုပြုလုပ်ခဲ့သည်။ အမျိုးသမီးများ၏ဦးဆောင်နိုင်မှုနှင့်စီမံခန့်ခွဲမှုစွမ်းရည်များတိုးတက်လာစေရန်အတွက်ကော်မတီများထဲတွင်အမျိုးသမီးများ(၅၀%)ပါဝင်ရမည်ဖြစ်သည်။ ဆပ်ကော်မတီတစ်ခုတိုင်းတွင်လည်းအနည်းဆုံးအမျိုးသမီးတစ်ဦးပါဝင်ရမည်ဖြစ်ပါသည်။ ကော်မတီဝင်အမျိုးသမီးများသည်တင်ပြဆွေးနွေးမှုများပြုလုပ်ခြင်း၊ ဆုံးဖြတ်ချက်ချခြင်းများပြုလုပ်ရမည်ဖြစ်ပါသည်။ အမျိုးသားများမှလည်းကူညီပံ့ပိုးပေးရမည်ဖြစ်ပါသည်။ ဥပမာအားဖြင့်အစည်းအဝေးများတွင်အမျိုးသမီးများသည်လိုအပ်ချက်အခက်အခဲများကိုလွတ်လပ်စွာဆွေးနွေးနိုင်ရန်အမျိုးသမီးသီးသန့်အုပ်စုများဖွဲ့ပြီးအခက်အခဲများဖော်ထုတ်ခြင်းကိုလည်းလုပ်ကိုင်ခဲ့ပါသည်။

၂။ ကျေးရွာမိတ်ဆက်အစည်းအဝေးတွင် အမျိုးသမီးကဏ္ဍအတွက် စောင့်ကြည့်စစ်ဆေးရမည့်အချက်များ

ကျေးရွာ/ကျေးရွာအုပ်စုအမည်- ကျွဲကော် ကျေးရွာ၊ ရေညွှန်လွန်၊ ကျေးရွာအုပ်စု

စဉ်	အကြောင်းအရာ	တွေ့ရှိချက်		မှတ်ချက်
		✓	X	
၁။	အစည်းအဝေးတက်ရောက်လူသူများအား ကျား၊မ ရေးရာအခြေခံသဘောတရားများကို ရှင်းလင်းဆွေးနွေးခဲ့ပါသလား။	✓		
၂။	စီမံကိန်းပါဝင်သော ကျား၊မရေးရာ အကောင်အထည်ဖော်ရေး လိုအပ်ချက်(၅)ချက်ကို ရှင်းလင်းပြခဲ့ပါသလား။	✓		
၃။	အစည်းအဝေးခေါ်ယူရာတွင် အမျိုးသား/သမီးများ အမျိုးညီစွာတက်ရောက်နိုင်ရေး အတွက်အသိပေးတိုက်တွန်း စည်းရုံးခဲ့တာမျိုးရှိခဲ့ပါသလား။	✓		
၄။	အမျိုးသမီးများ၏ စကားသံများပြောဆိုနိုင်ခွင့်များ ပိုမိုထွက်ပေါ်လာအောင် ဖန်တီးပေးခဲ့ပါသလား။	✓		
၅။	ဆပ်ကော်မတီဖွဲ့များ ဖွဲ့စည်းရာတွင်အမျိုးသမီးများနှင့် ပါဝင်ဖွဲ့စည်းရေး၊ပူးပေါင်းပါဝင်ရေး ဦးဆောင်နိုင်ရေးအတွက် တွန်းအားပေးကူညီဆောက်ရွက်ခဲ့ပါသလား။	✓		
၆။	အစည်းအဝေးကို အမျိုးသား/သမီးများ အလွယ်တကူပါဝင်တက်ရောက်နိုင်သော အချိန်နှင့် နေရာများကိုရွေးချယ်ခြင်း၊ထည့်သွင်းစဉ်းစားဆောက်ရွက်ခြင်းများတို့ကို လုပ်ဆောင်ခဲ့ပါသလား။	✓		
၇။	လူနည်းစု၊ဆင်းရဲနွမ်းပါး၊ထိခိုက်လွယ်သောအုပ်စုများကို အစည်းအဝေးမစတင်မီ အချိန်များ က ရှာဖွေဖော်ထုတ်ခဲ့တာမျိုးများ ရှိပါသလား။	✓		

၈။	လူနည်းစု/ဆင်းရဲ/နွမ်းပါး/ထိခိုက်လွယ်သော အမျိုးသား/သမီးများထဲမှ အချို့ကို အစည်းအဝေးတက်ရောက်နိုင်အောင် ဖိတ်ကြား ဆောင်ရွက်မှုမျိုးရှိခဲ့ပါသလား။	✓			
၉။	လူနည်းစု/ဆင်းရဲ/နွမ်းပါး/ထိခိုက်လွယ်သောအမျိုးသား/အမျိုးသမီးများနှင့် ကြုံတွေ့နေရ သောအခက်အခဲများကို သင်ဆွေးနွေး မေးမြန်းခဲ့တာမျိုး ရှိပါသလား။	✓			
၁၀။	အမျိုးသမီးများ ပြောဆိုတင်ပြနိုင်အောင် အချိန်ပေးရန်၊ ကြိုတင်စီစဉ်ဆောင်ရွက်မှု မျိုးများဆောင်ရွက်ခဲ့တာများ ရှိပါသလား။	✓			
၁၁။	စီမံကိန်းလုပ်ငန်းခွဲများရှာဖွေဖော်ထုတ်ရာတွင် အမျိုးသား/သမီးများသီးခြားဆွေးနွေး ဖော်ထုတ်ဆောင်ရွက်ခဲ့တာမျိုး ရှိပါသလား။	✓			
၁၂။	ကျေးရွာစီမံကိန်း အထောက်အကူပြုကော်မတီဖွဲ့စည်းရာတွင် အမျိုးသမီး၊ အမျိုးသား အချိုးညီမျှစွာ (၅၀:၅၀) ဖွဲ့စည်းနိုင်ခဲ့ပါသလား။ မဖွဲ့စည်းနိုင်ခဲ့ပါက မှတ်ချက်တွင် ရှင်းလင်းပါ။	✓			
၁၃။	ဆပ်ကော်မတီများတွင် အနည်းဆုံး အမျိုးသမီးအဖွဲ့ဝင် တစ်ဦးနှုန်းဖြင့် ပါဝင်ဖွဲ့စည်းနိုင်ခဲ့ပါသလား။ မဖွဲ့စည်းနိုင်ခဲ့ပါက မှတ်ချက်တွင် ရှင်းလင်းပါ။	✓			
၁၄။	ကျေးရွာ/ကျေးရွာအုပ်စု ဖွံ့ဖြိုးရေးစီမံချက် များတွင် အမျိုးသမီးများ ရွေးချယ်ဆုံးသည့် လုပ်ငန်းစီမံချက် အနည်းဆုံးတစ်ခုပါဝင်နိုင်ရေးအတွက် စည်းရုံးဆွေးနွေးမှုများ ပြုလုပ်ဆောင်ရွက်ခဲ့ပါသလား။	✓			
၁၅။	တက်ရောက်လာသူများအား အမျိုးသမီးများ၏ လိုအပ်ချက်များကို ဖြည့်ဆည်းပေးနိုင်ရန် အမျိုးသမီးရွေးချယ် လိုက်သောဦးစားပေးရွေး ချယ်မှုများ ကိုထောက်ပံ့ပေးသွားမည်ဖြစ်ကြောင်း အသိပေးပြောကြားခဲ့ပါသလား။	✓			
၁၆။	ရွေးချယ်လိုက်သော စီမံကိန်းလုပ်ငန်းခွဲများသည် ဒေသတွင်းမှာရှိသော လူနည်းစု/ဆင်းရဲ/ နွမ်းပါး/ထိခိုက်လွယ် အုပ်စုများအပေါ် မည်သို့အကျိုးပြုနိုင်မည်ဖြစ်ကြောင်း ရှင်းလင်း ပြောကြားခြင်း၊ မှတ်တမ်းတင်ခြင်းများတို့ကို ဆောင်ရွက်ခဲ့ပါသလား။	✓			
၁၇။	ကျေးရွာအုပ်စုအဆင့် အစည်းအဝေးပြုလုပ်ရာတွင် အုပ်စု စီ/ထောက် ကော်မတီဝင်များကို ကျား၊မရေးရာလိုအပ်ချက်များ အကြောင်းကိုရှင်းလင်းပြောကြားခဲ့ပါသလား။	✓			
၁၈။	ကျေးရွာအုပ်စုအဆင့် အစည်းအဝေးပြုလုပ်ရာတွင် အုပ်စု စီ/ထောက် ကော်မတီဝင်များ အားလုံး တက်ရောက်နိုင်မှု ရှိ/မရှိ စစ်ဆေးခဲ့ပါသလား။ မတက်ရောက်နိုင်ခဲ့ပါက မှတ်ချက်တွင် ရှင်းလင်းပါ။	✓			

ကျေးဇူးစီမံကိန်းအထောက်အကူပြုကော်မတီဝင်များစာရင်း

ကဏ္ဍကော်မတီ

၁၀) ကျေးဇူးစီမံကိန်းအထောက်အကူပြုကော်မတီ - ဦးဖိုးဇော်

- ဒေါ်လှနုညိုဝင်း

၁၁) ဝယ်ယူရေးဆပ်ကော်မတီ - ဦးသိန်းထွန်း (၃၈၈၄/ခေါင်းဆောင်)

- ဒေါ်နုဂြိုဝင်း (မှတ်တမ်းထိန်း)

- ဒေါ်ဝင်းမာဦး (အဖွဲ့ဝင်)

၁၂) စောင့်ကြည့်ကြီးကြပ်ရေးဆပ်ကော်မတီ - ဒေါ်ကြည်ဖြူ (၃၈၈၄/ခေါင်းဆောင်)

- ဦးသန်းဦး (အဖွဲ့ဝင်)

- ဦးဝင်းဇော် (")

၁၃) လုပ်ငန်းထိန်းသိမ်းရေးဆပ်ကော်မတီ - ဦးသိန်းဇော် (၃၈၈၄/ခေါင်းဆောင်)

- ဦးထွန်းစော (အဖွဲ့ဝင်)

- ဒေါ်သန်းဖြူ (")

၁၄) စောင့်ကြည့်ဖြုတ်ဖျက်ရေးကော်မတီ - ဦးသန်းမောင်

- ဒေါ်သန်းနွယ်

၁၅) စောင့်ကြည့်ထိန်းသိမ်းရေး - ဦးသိန်းဦး

- ဒေါ်စောလွင်

၁၆) ကျေးဇူးစီမံကိန်းစာရင်းကိုင် - ဒေါ်ဂြိုဟ်လွင်

စုစုပေါင်း - ကျား (၈) ဦး၊ မ (၈) ဦး

ပုံစံ-၁ ကျေးရွာအခြေခံအချက်အလက်များ (Form PC 1)

လက်ညွှန်ချက်/ ကျေးရွာတစ်ရွာသို့ ပထမဆုံး မိတ်ဆက်ခရီးသွားရောက်သောအခါ လူထုစည်းရုံးရေးများသည် ကျေးရွာခေါင်းဆောင်များအားကျေးရွာအချက်အလက်များကိုမေတ္တာရပ်ခံ၍တောင်းခံရသည်။ ဤအချက်အလက်များကိုစီမံကိန်းမိတ်ဆက်အစည်းဝေးတိုင်ပင်ဆောင်ရွက်ရမည်။ စီမံကိန်းမိတ်ဆက်အစည်းဝေးတွင် လူထုစည်းရုံးရေးများသည် ဤအချက်အလက်များအားစစ်ဆေးပြီးမှန်ကန်အောင်ပြုလုပ်ရမည်။ ပြီးနောက်တွင် လူထုစည်းရုံးရေးမှူးမှ သတင်းအချက်အလက်ထံသို့ Tablets မှတစ်ဆင့်ဖြည့်သွင်းရမည်။

ကျေးရွာအုပ်ချုပ်ရေးမှူးအမည် ဦးကျော်ဖြူ	ကျေးရွာအုပ်ချုပ်ရေးမှူး အမှန်းနံပါတ်- ၇၇၂၃၇၂၈၂	လူထုစည်းရုံးရေးမှူး၏အမည် ဒေါ်အောင်စွာ
ပြည်နယ်တိုင်းဒေသကြီး စစ်ကိုင်း	မြို့နယ်/မြို့နယ်အောက် ကျေးရွာအုပ်စု	ကျေးရွာ ကံစိကံ

လူမျိုးစု	အိမ်ထောင်စုအရေအတွက်	ကိုးကွယ်သည့်ဘာသာ	အိမ်ထောင်စုအရေအတွက်
လူမျိုးစု (၁) ၅၆၃	၅၅	ဘာသာ(၁) ဗုဒ္ဓဘာသာ	၅၆
လူမျိုးစု (၂) ၁၁၁	၁	ဘာသာ(၂) -----	
လူမျိုးစုရော-----		ဘာသာရော-----	

	အမျိုးသား(အရေအတွက်)	အမျိုးသမီး(အရေအတွက်)
လူဦးရေ	၁၃၃	၅၆၈
အိမ်ထောင်စုဦးရ်	၅၆	၁

(၁)လက်လှမ်းမီအဆုံးပြုနိုင်သည့်အထောက်အပံ့များ

စာသင်ကျောင်း	အမှတ် ခြံစံပါ	ကျန်းမာရေး	အမှတ် ခြံစံပါ	ဘာသာရေးအထောက်အပံ့	အမှတ် ခြံစံပါ
အထက်တန်းကျောင်း	<input type="checkbox"/>	ဆေးရုံ	<input type="checkbox"/>	စေတီ	<input checked="" type="checkbox"/>
အလယ်တန်းကျောင်း	<input type="checkbox"/>	ကျန်းမာရေးဌာန	<input type="checkbox"/>	ဘုန်းကြီးကျောင်း	<input checked="" type="checkbox"/>
မူလတန်းကျောင်း	<input type="checkbox"/>	ကျန်းမာရေးဌာနခွဲ	<input type="checkbox"/>	ဟိန္ဒူဘုရားကျောင်း	<input type="checkbox"/>
ပုဂံကျောင်း	<input type="checkbox"/>	ဆေးပေးခန်း	<input type="checkbox"/>	ခရစ်ယာန်ကျောင်း	<input type="checkbox"/>
အခြား	<input type="checkbox"/>	အခြား	<input type="checkbox"/>	ဗလီ	<input type="checkbox"/>
				အခြား	<input type="checkbox"/>
မှတ်ချက် မူလတန်းကျောင်း ဆောက်ခံ		မှတ်ချက်		မှတ်ချက်	



လူ့စွမ်းရည်ပြုစီမံကိန်းဝင်ပတ်သက်သူ
အပိုင်း-၃ ၉.၉.၂၀၁၅

(၈) ဤစာရွက်စာတမ်းသည် အောက်ဖော်ပြပါအတိုင်း ဖြစ်ရမည် ဖြစ်ပါက အောက်ဖော်ပြပါအတိုင်း ဖြစ်ရမည်

(၁) အောက်ဖော်ပြပါအတိုင်း			(၂) ဤစာရွက်စာတမ်း			(၃) အောက်ဖော်ပြပါအတိုင်း		
	အောက်ဖော်ပြပါအတိုင်း	အောက်ဖော်ပြပါအတိုင်း		အောက်ဖော်ပြပါအတိုင်း	အောက်ဖော်ပြပါအတိုင်း		အောက်ဖော်ပြပါအတိုင်း	အောက်ဖော်ပြပါအတိုင်း
ပြည်ထောင်စုအဖွဲ့အစည်း	<input type="checkbox"/>	✓	အစည်းအဝေး	<input type="checkbox"/>	<input type="checkbox"/>	လက်ထပ်မှု	✓	<input type="checkbox"/>
အထက်တန်းအဖွဲ့အစည်း	<input type="checkbox"/>	<input type="checkbox"/>	လက်ထပ်မှု	<input type="checkbox"/>	<input type="checkbox"/>	ဝန်ထမ်း	<input type="checkbox"/>	<input type="checkbox"/>
အထက်တန်းအဖွဲ့အစည်း	<input type="checkbox"/>	<input type="checkbox"/>	အချုပ်အနှောင်	<input type="checkbox"/>	<input type="checkbox"/>	လက်ထပ်မှု	<input type="checkbox"/>	<input type="checkbox"/>
အထက်တန်းအဖွဲ့အစည်း	✓	<input type="checkbox"/>	အချုပ်အနှောင်	<input type="checkbox"/>	<input type="checkbox"/>	အချုပ်အနှောင်	<input type="checkbox"/>	<input type="checkbox"/>
အခြား	<input type="checkbox"/>	<input type="checkbox"/>	အချုပ်အနှောင်	<input type="checkbox"/>	<input type="checkbox"/>	အချုပ်အနှောင်	<input type="checkbox"/>	<input type="checkbox"/>
မှတ်ချက်			မှတ်ချက်			မှတ်ချက်		

(၈) အောက်ဖော်ပြပါအတိုင်း ဖြစ်ရမည် ဖြစ်ပါက အောက်ဖော်ပြပါအတိုင်း ဖြစ်ရမည်

အောက်ဖော်ပြပါအတိုင်း ဖြစ်ရမည် ဖြစ်ပါက အောက်ဖော်ပြပါအတိုင်း ဖြစ်ရမည်

(၁) အောက်ဖော်ပြပါအတိုင်း ဖြစ်ရမည် ဖြစ်ပါက အောက်ဖော်ပြပါအတိုင်း ဖြစ်ရမည်

(၂) အောက်ဖော်ပြပါအတိုင်း ဖြစ်ရမည် ဖြစ်ပါက အောက်ဖော်ပြပါအတိုင်း ဖြစ်ရမည်

(၃) အောက်ဖော်ပြပါအတိုင်း ဖြစ်ရမည် ဖြစ်ပါက အောက်ဖော်ပြပါအတိုင်း ဖြစ်ရမည်



လူထုစတုဂံပြုစီမံကိန်း၊စီမံကိန်းလက်ဖွဲ့

အပိုင်း-၃ ၂၉.၉.၂၀၁၅

(က) ကျေးရွာတွင် ဖွဲ့စည်းထားသော အဖွဲ့ အစည်းများ

လူထုစတုဂံပြုစီမံကိန်းမတိုင်မီ ဤကျေးရွာတွင် ကျေးရွာဖွံ့ဖြိုးရေးအတွက် အစိုးရ(သို့)ရွာသားများကိုယ်တိုင်(သို့) စီမံကိန်းတစ်ခုခုမှ ဖွဲ့စည်းထားသည့် အဖွဲ့ အစည်းများရှိပါသလား။

(၁) ၂၁ ကျေးရွာ ၃၅ ဖွဲ့စည်း

(၂) -----

ကျေးရွာခေါင်းဆောင်

အမည်

ကျေးရွာ

လက်မှတ်

ကျေးရွာ

နေ့စွဲ ကျေးရွာ

လူထုစည်းရုံးရေးမှူး

အမည်

ကျေးရွာ

လက်မှတ်

ကျေးရွာ

နေ့စွဲ ၂၅-၉-၁၅



ပုံစံ - ၈ - ၁ ကျေးရွာအခြေခံအချက်အလက်များ (Form PC 1)

လမ်းညွှန်ချက်၊ ကျေးရွာတစ်ရွာသို့ ပထမဆုံးမိတ်ဆက်ခရီး သွားရောက်သောအခါ လူထုစည်းရုံးရေးမှူးသည် ကျေးရွာ ခေါင်းဆောင်များအား ကျေးရွာအချက်အလက်များကို မေတ္တာရပ်ခံ၍ တောင်းခံရသည်။ ဤအချက်အလက်များကို စီမံကိန်း မိတ်ဆက်အစည်းဝေးမတိုင်မီတောင်းခံရမည်။ စီမံကိန်းမိတ်ဆက်အစည်းဝေးတွင် လူထုစည်းရုံးရေးမှူးသည် ဤအချက်အလက် များအား စစ်ဆေးပြီး မှန်ကန်အောင်ပြုလုပ်ရမည်။ ပြီးနောက်တွင် လူထုစည်းရုံးရေးမှူးမှ သတင်းအချက်အလက်ထံသို့ Tablets မှ တဆင့် ဖြည့်သွင်းရမည်။

ကျေးရွာခေါင်းဆောင် အမည် ဒိုက်ကွန်	ကျေးရွာခေါင်းဆောင်၏ ဖုန်းနံပါတ် ၀၉-၂၆၅၅၉၅၃၁၆	လူထုစည်းရုံးရေးမှူး၏ အမည် ဒေါ်ဇွာဇွာ
ပြည်နယ်/တိုင်းဒေသကြီး မြို့နယ်	ကျေးရွာအုပ်စု/ရေတွင်း/ကျေးရွာ	ကျေးရွာ ကန်ကော်

က။ လူဦးရေ စစ်ကိုင်း

လူမျိုးစု	အိမ်ထောင်စုအရေအတွက်	ကိုးကွယ်သည့်ဘာသာ	အိမ်ထောင်စုအရေအတွက်
လူမျိုးစု (၁) --- ၅၆၃ ---	၄၈	ဘာသာ (၁) ဗုဒ္ဓဘာသာ	၅၄
လူမျိုးစု (၂) --- ၈၂ ---	၃	ဘာသာ (၂) -----	
လူမျိုးစု (၃) --- ၆၆၁ ---	၃	ဘာသာ (၃) -----	
လူမျိုးစုရော အခြား		ဘာသာရော -----	
	အရေအတွက်		
မသန်စွမ်းသူများ	၂		
သက်ကြီးရွယ်အိုများ (၆၅ နှစ် နှင့် အထက်)	၁၀		
စစ်ဘေးရှောင်	-		

	အမျိုးသား (အရေအတွက်)	အမျိုးသမီး (အရေအတွက်)
လူဦးရေ		
လူမျိုးစု (၁) --- ၅၆၃ ---	၁၂၉	၁၆၂
လူမျိုးစု (၂) --- ၈၂ ---	၄	၁
လူမျိုးစု (၃) --- ၆၆၁ ---	၁	၃
အခြား		
အိမ်ထောင်ဦးစီး	၅၃	၁

(ခ) အခြေခံအဆောက်အအုံ အသုံးအဆောင်များ

စာသင်ကျောင်း	အမှတ် ခြံစိပါ	ကျန်းမာရေး	အမှတ် ခြံစိပါ	ဘာသာရေး အဆောက် အအုံများ	အမှတ် ခြံစိပါ
အထက်တန်းကျောင်း	<input type="checkbox"/>	ဆေးရုံ	<input type="checkbox"/>	စေတီ	<input checked="" type="checkbox"/>
အလယ်တန်းကျောင်း	<input type="checkbox"/>	ကျန်းမာရေးဌာန	<input type="checkbox"/>	ဘုန်းကြီးကျောင်း	<input checked="" type="checkbox"/>
မူလတန်းကျောင်း	<input checked="" type="checkbox"/>	ကျန်းမာရေးဌာနခွဲ	<input type="checkbox"/>	ဟိန္ဒူဘုရားကျောင်း	<input type="checkbox"/>
မူကြိုကျောင်း	<input type="checkbox"/>	ဆေးပေးခန်း	<input type="checkbox"/>	ခရစ်ယာန်ကျောင်း	<input type="checkbox"/>
အခြား	<input type="checkbox"/>	အခြား	<input type="checkbox"/>	ဗလီ	<input type="checkbox"/>
				အခြား	<input type="checkbox"/>
မှတ်ချက်		မှတ်ချက်		မှတ်ချက်	

၅၃

(ဂ) ကျွမ်းကျင်သူများမှတ်တမ်း (ကျေးရွာတွင်နေထိုင်သော သို့မဟုတ် တခြားရွာမှလာရောက်သော ကျွမ်းကျင်သူများ)

(၁) စာသင်ကျောင်း			(၂) ကျန်းမာရေး			(၃) လက်မှုပညာရှင်		
	ရွာတွင် နေထိုင်သူ	အခြား ရွာမှ လာသူ		ရွာတွင် နေထိုင်သူ	အခြား ရွာမှ လာသူ		ရွာတွင် နေထိုင်သူ	အခြား ရွာမှ လာသူ
မူလတန်းပြဆရာ/မ	<input type="checkbox"/>	၁	ဆရာဝန်	<input type="checkbox"/>	<input type="checkbox"/>	လက်သမား	<input checked="" type="checkbox"/>	<input type="checkbox"/>
အထက်တန်းပြဆရာ/မ	<input type="checkbox"/>	<input type="checkbox"/>	လက်ထောက် ကျန်းမာရေးမှူး	<input type="checkbox"/>	<input type="checkbox"/>	ယန်းရုံ	<input type="checkbox"/>	<input type="checkbox"/>
အလယ်တန်းပြဆရာ/မ	<input type="checkbox"/>	<input type="checkbox"/>	အမျိုးသမီးကျန်းမာရေး ဆရာမ	<input type="checkbox"/>	<input type="checkbox"/>	လျှပ်စစ်ကျွမ်းကျင် သိသမား	<input type="checkbox"/>	<input type="checkbox"/>
မူကြိုဆရာ/မ	<input type="checkbox"/>	<input type="checkbox"/>	သားမွေးဆရာမ	<input type="checkbox"/>	<input type="checkbox"/>	ရေစိုက်သူယ်သူ	<input type="checkbox"/>	<input type="checkbox"/>
အခြား	<input type="checkbox"/>	<input type="checkbox"/>	ပြည်သူ့ကျန်းမာရေးလုပ်သား	<input type="checkbox"/>	<input type="checkbox"/>	စက်ပြင်ဆရာ	<input type="checkbox"/>	<input type="checkbox"/>
မှတ်ချက်			မှတ်ချက်			မှတ်ချက်		

(ဃ) ကျေးရွာသို့ ရောက်ရှိနိုင်သည့် လမ်းအခြေအနေ / ကျေးရွာတစ်ရွာသည် ၎င်း၏ ကျေးရွာအုပ်စုနှင့် ဆက်သွယ်ထားသော လမ်းအခြေအနေ (အောက်ပါတို့ကိုပိုင်ပါ)

ကျောက်လမ်း၊ ကျောက်ကြွင်းလမ်း၊ ကျေးကန်လမ်း၊ ကတ္တရာလမ်း၊ ကွန်ကရစ်လမ်း၊ မော်တော်ဆိုင်ကယ်လမ်း၊
 ကျောက်စင်းလမ်း၊ ခြေသားလမ်း၊ လူသွားလမ်း၊ အခြား _____

(င) ကျေးရွာဖွံ့ဖြိုးရေးအဖွဲ့

(၁) လူထုပတ်ဝန်းကျင်ထိန်းသိမ်းရေးနှင့် ကျေးရွာတွင် ကျေးရွာဖွံ့ဖြိုးမှု စီမံချက်ရှိပါသလား? ပိုင်ပါ
 ရှိပါသည်/မရှိပါ/မသိပါ

(၂) ရှိပါလျှင် ကျွန်ုပ်တို့၏ မည်သည့် စနစ်တွင် ပြင်ဆင်ခဲ့ပါသနည်း? နှစ် _____ / မသိပါ

(၃) ကျွန်ုပ်တို့၏ ဦးနှောက်အားဖြည့်ပါသလား? ပြုခဲ့ပါသည်/မပြုခဲ့ပါ/မသိပါ

(စ) ခရီးအတွက်အခင်း

(၁) ဤကျေးရွာ၏ပတ်ဝန်းကျင်တွင် ၎င်းကျေးရွာအုပ်စု၏ပတ်ဝန်းကျင် ခရီးပိုင်ဆိုင်မှုကွာလေးသနည်း? ပိုင် _____ / မသိပါ

(၂) ဤကျေးရွာမှ ၎င်းကျေးရွာအုပ်စု၏ပတ်ဝန်းကျင် သွားလာရာတွင် ကြာမြင့်သည့်အချိန်၊ ခြောက်သွေ့ရာသီတွင် ကြာချိန် _____ ယော့/မော်တော်ဆိုင်ကယ်/ခြေလျှင်/လား/မော်တော်ဆိုင်/အခြား _____

မိုးရာသီတွင် ကြာချိန် _____ ယော့/မော်တော်ဆိုင်ကယ်/ခြေလျှင်/လား/မော်တော်ဆိုင်/အခြား _____

(ဆ) ပတ်ဝန်းကျင်ဆိုင်ရာ သဘာဝဘေးအန္တရာယ်

ဤကျေးရွာတွင် ခြေလျှင်ခြင်းကို သဘာဝဘေးအန္တရာယ်ကူးရောက်မှုခြင်း ရှိပါသလား
 မရှိပါ ရှိပါသည် ရှိလျှင် ဖော်ပြပါ ပြုပါဌာန _____

(ဇ) ကျေးရွာတွင် ဖွဲ့စည်းထားသော အဖွဲ့အစည်းများ

လူထုပတ်ဝန်းကျင်ထိန်းသိမ်းရေးနှင့် ကျေးရွာတွင် ကျေးရွာဖွံ့ဖြိုးရေးအဖွဲ့အစည်း အစိုးရ (သို့) ရွာသားများကိုယ်ပိုင် (သို့) စီမံကိန်းတစ်ခုခု ဖွဲ့စည်းထားသည် အဖွဲ့အစည်းများရှိပါသလား

(၁) _____
 (၂) _____

(ဈ) အထွေထွေအုပ်ချုပ်ရေး ဦးစီးဌာန (GAD) မှ မှတ်တမ်းတင်ထားခြင်း

ဤကျေးရွာသည် အထွေထွေအုပ်ချုပ်ရေး ဦးစီးဌာန (GAD) မှ မှတ်တမ်းတင်ထားမှု ရှိပါသလား

မရှိပါ ရှိပါသည်

ကျေးရွာခေါင်းဆောင် အမည် _____ လက်မှတ် _____
 လူထုပတ်ဝန်းကျင်ထိန်းသိမ်းရေး အမည် _____ လက်မှတ် _____
 ၂၀၁၅ ခုနှစ် ၂.၁၂.၁၆



လူထုစည်းရုံးရေးဦးစီးဌာန

ပုံစံ- ၈-၁ ကျေးရွာအခြေခံအချက်အလက်များ (Form PC 1)

လမ်းညွှန်ချက်၊ ကျေးရွာတစ်ရွာသို့ ပထမဆုံးမိတ်ဆက်ရေးသွားရောက်သောအခါ လူထုစည်းရုံးရေးမှူးသည် ကျေးရွာခေါင်းဆောင်များအားကျေးရွာအချက်အလက်များကိုမေတ္တာရပ်ခံ၍တောင်းခံရသည်။ ဤအချက်အလက်များကိုစီမံကိန်းမိတ်ဆက်အစည်းဝေးမတိုင်မီတောင်းခံရမည်။ စီမံကိန်းမိတ်ဆက်အစည်းဝေးတွင် ဤအချက်အလက်များအားစစ်ဆေးပြီးမှန်ကန်အောင်ပြုလုပ်ရမည်။ ပြီးနောက်တွင် လူထုစည်းရုံးရေးမှူးသည် သတင်းအချက်အလက်ထဲသို့ Tablets မှတစ်ဆင့် ဖြည့်သွင်းရမည်။ လူထုစည်းရုံးရေးမှူးမှ

ကျေးရွာအုပ်ချုပ်ရေးမှူးအမည် ဦးဆိုးကေဇ ကျေးရွာအုပ်ချုပ်ရေးမှူး၏ဖုန်းနံပါတ် ၀၅ လူထုစည်းရုံးရေးမှူး၏အမည် ဒေါ်စန္ဒာစွေး

ပြည်နယ်၊ တိုင်းဒေသကြီး မစ်ကိုင်း မြို့နယ် ဖိုးမောက် ကျေးရွာအုပ်စု ကျေးရွာ ကြေးရွာ ကန်ကော်

တ။ လူဦးရေ

လူမျိုးစု	အိမ်ထောင်စုအရေအတွက်	ကိုးကွယ်သည့်ဘာသာ	အိမ်ထောင်စုအရေအတွက်
လူမျိုးစု (၁) - <u>ရှမ်း</u>	<u>၅၄</u>	ဘာသာ(၁) - <u>ဗုဒ္ဓ</u>	<u>၅၆</u>
လူမျိုးစု (၂) - <u>ကချင်</u>	<u>၁</u>	ဘာသာ(၂) -	
လူမျိုးစု (၃) - <u>မကွေး</u>	<u>၁</u>	ဘာသာ(၃) -	
လူမျိုးစုရော		ဘာသာရော	
	အရေအတွက်		
မသန်စွမ်းသူများ			
သက်ကြီးရွယ်အိုများ (၆၅ နှစ် နှင့်အထက်)	<u>၅</u>		
စစ်ဘေးရှောင်			

	အမျိုးသား(အရေအတွက်)	အမျိုးသမီး(အရေအတွက်)
လူဦးရေ	<u>၁၃၂</u>	<u>၁၆၆</u>
လူမျိုးစု (၁) - <u>ရှမ်း</u>	<u>၁၃၀</u>	<u>၁၆၅</u>
လူမျိုးစု (၂) - <u>ကချင်</u>	<u>၁</u>	
လူမျိုးစု (၃) - <u>မကွေး</u>	<u>၁</u>	<u>၁</u>
အိမ်ထောင်စုဦးစီး	<u>၅၅</u>	<u>၁</u>

(ခ) အခြေခံအဆောက်အအုံ အသုံးအဆောင်များ

စာသင်ကျောင်း	အမှတ်ခြံပိ	ကျန်းမာရေး	အမှတ်ခြံပိ	ဘာသာရေးအဆောက်အအုံများ	အမှတ်ခြံပိ
အထက်တန်းကျောင်း	<input type="checkbox"/>	ဆေးရုံ	<input type="checkbox"/>	စေတီ	<input checked="" type="checkbox"/>
အလယ်တန်းကျောင်း	<input type="checkbox"/>	ကျန်းမာရေးဌာန	<input type="checkbox"/>	ဘုန်းကြီးကျောင်း	<input checked="" type="checkbox"/>
မူလတန်းကျောင်း	<input checked="" type="checkbox"/>	ကျန်းမာရေးဌာနခွဲ	<input type="checkbox"/>	ဟိန္ဒူဘုရားကျောင်း	<input type="checkbox"/>
မူကြိုကျောင်း	<input type="checkbox"/>	ဆေးပေးခန်း	<input type="checkbox"/>	ရေစိမ့်ယူရေးကျောင်း	<input type="checkbox"/>



လူထုဗဟိုပြု စီမံကိန်း

အခြား	<input type="checkbox"/>	အခြား	<input type="checkbox"/>	ဗလိ	<input type="checkbox"/>
				အခြား	<input type="checkbox"/>
မှတ်ချက်		မှတ်ချက်		မှတ်ချက်	

(ဂ) ကျွမ်းကျင်သူများမှတ်တမ်း (ကျေးရွာတွင်နေထိုင်သော သို့မဟုတ် တခြားရွာမှလာရောက်သောကျွမ်းကျင်သူများ)

(၁) စာသင်ကျောင်း			(၂) ကျန်းမာရေး			(၃) လက်မှုပညာရှင်		
	ရွာတွင်နေထိုင်သူ	အခြားရွာမှလာသူ		ရွာတွင်နေထိုင်သူ	အခြားရွာမှလာသူ		ရွာတွင်နေထိုင်သူ	အခြားရွာမှလာသူ
မူလတန်းပြဆရာ/မ	<input type="checkbox"/>	<input checked="" type="checkbox"/>	ဆရာဝန်	<input type="checkbox"/>	<input type="checkbox"/>	လက်သမား	<input checked="" type="checkbox"/>	<input checked="" type="checkbox"/>
အထက်တန်းပြဆရာ/မ	<input type="checkbox"/>	<input type="checkbox"/>	လက်ထောက် ကျန်းမာရေးမှူး	<input type="checkbox"/>	<input type="checkbox"/>	ပန်းရံ	<input type="checkbox"/>	<input type="checkbox"/>
အလယ်တန်းပြဆရာ/မ	<input type="checkbox"/>	<input type="checkbox"/>	အမျိုးသမီးကျန်းမာရေးဆရာမ	<input type="checkbox"/>	<input type="checkbox"/>	လျှပ်စစ်ကျွမ်းကျင်ပီးသမား	<input type="checkbox"/>	<input type="checkbox"/>
မူကြိုဆရာ/မ	<input type="checkbox"/>	<input type="checkbox"/>	သားဖွားဆရာမ	<input type="checkbox"/>	<input type="checkbox"/>	ရေငိုက်သွယ်သူ	<input type="checkbox"/>	<input type="checkbox"/>
အခြား	<input type="checkbox"/>	<input type="checkbox"/>	ပြည်သူ့ကျန်းမာရေးလုပ်သား	<input type="checkbox"/>	<input type="checkbox"/>	စက်ပြင်ဆရာ	<input type="checkbox"/>	<input type="checkbox"/>
မှတ်ချက်			မှတ်ချက်			မှတ်ချက်		

(ဃ) ကျေးရွာသို့ ရောက်ရှိနိုင်သည့်လမ်းအခြေအနေ / ကျေးရွာတစ်ရွာသည် ၎င်း၏ကျေးရွာအုပ်စုနှင့် ဆက်သွယ်ထားသော လမ်းအခြေအနေ (အောက်ပါတို့ကိုပိုင်းပါ)

ကျောက်ကြမ်းလမ်း ကတ္တရာလမ်း ကွန်ကရစ်လမ်း မော်တော်ဆိုင်ကယ်လမ်း
 ကျောက်ခင်းလမ်း မြေသားလမ်း လူသွားလမ်း အခြား _____

(င) ကျေးရွာဖွံ့ဖြိုးမှုစီမံချက်

- (၁) လူထုဗဟိုပြုစီမံကိန်းမစတင်မှီ ဤကျေးရွာတွင်ကျေးရွာဖွံ့ဖြိုးမှုစီမံချက်ရှိခဲ့ပါသလား? ပိုင်းပါ
ရှိပါသည်/မရှိပါ/မသိပါ
- (၂) ရှိခဲ့ပါလျှင် ဤစီမံချက်ကို မည်သည့် ခုနှစ်တွင်ပြင်ဆင်ခဲ့ပါသနည်း? နှစ်-----/မသိပါ
- (၃) ဤစီမံချက်ကို မြို့နယ်မှအတည်ပြုခဲ့ပါသလား? ပြုခဲ့ပါသည်/မပြုခဲ့ပါ /မသိပါ

(စ) ခရီးအကွာအဝေး

- (၁) ဤကျေးရွာ၏ဗဟိုမှ၎င်းကျေးရွာအုပ်စု၏ဗဟိုအထိခရီးမိုင်မည်မျှကွာဝေးသနည်း? မိုင်-----/မသိပါ
- (၂) ဤကျေးရွာမှ ၎င်းကျေးရွာအုပ်စုဗဟိုအထိသွားလာရာတွင်ကြာမြင့်သည့်အချိန်။

ခြောက်ခွေ့ ရာသီတွင်ကြာချိန် ----- ၅ မိနစ် ----- ထော်လာရီ/မော်တော်ဆိုင်ကယ်/ခြေလျှင်/လား/မော်တော်ဘုတ်/
 အခြား -----
 ခိုးရာသီတွင်ကြာချိန် ----- ၁၀ မိနစ် ----- ထော်လာရီ/မော်တော်ဆိုင်ကယ်/ခြေလျှင်/လား/မော်တော်ဘုတ်/
 အခြား -----

(ဆ) ပတ်ဝန်းကျင်ဆိုင်ရာသဘာဝဘေးအန္တရာယ်
 ဤကျေးရွာတွင်ရေကြီးခြင်းကဲ့သို့ သဘာဝဘေးအန္တရာယ်ကျရောက်ဖူးခြင်းရှိပါသလား။
 မရှိပါ ရှိပါသည် ရှိလျှင်ဖော်ပြပါ-----

(ဇ) ကျေးရွာတွင် ဖွဲ့စည်းထားသော အဖွဲ့အစည်းများ



လူထုဗဟိုပြု စီမံကိန်း

လူထုဗဟိုပြုစီမံကိန်းမတိုင်မီ ဤကျေးရွာတွင် ကျေးရွာဖွံ့ဖြိုးရေးအတွက် အစိုးရ(သို့)ရွာသားများကိုယ်တိုင်(သို့) စီမံကိန်းတစ်ခုခုမှ ဖွဲ့စည်းထားသည့် အဖွဲ့အစည်းများရှိပါသလား။

- (၁) -----
- (၂) -----

ကျေးရွာခေါင်းဆောင်

အမည် ဦးခက်အောင်

လက်မှတ်  နေ့စွဲ ၁၆.၁၀.၂၀၁၇

လူထုစည်းရုံးရေးမှူး

အမည် ဒေါ်ဖြူဖြူ

လက်မှတ်  နေ့စွဲ ၁၆.၁၀.၂၀၁၇



လူထုလုံခြုံရေးအဖွဲ့အစည်းများ၏ လုပ်ငန်းစဉ်များ
အပိုင်း-၃ ၉.၆.၂၀၁၅

၆.၂။ လယ်ယာရေးအဖွဲ့အစည်းများ	၃.၆.၁၆	၃.၆.၁၆	၃၀	၁၅	၃၅	၅၅	၅၆
၆.၃။ လူထုလုံခြုံရေးအဖွဲ့အစည်းများ	၃.၆.၁၆	၃.၆.၁၆	၃၀	၁၅	၃၅	၅၅	၅၆
၆.၄။ မြေ/ထွက်ကုန်အဖွဲ့အစည်းများ	၃.၆.၁၆	၃.၆.၁၆	၃၀	၁၅	၃၅	၅၅	၅၆
၇. စီမံကိန်းလုပ်ငန်းနှင့် တိုးတက်မှု စောင့်ကြည့်လေ့လာရေးအဖွဲ့အစည်းများ	အဖွဲ့	အဖွဲ့	အဖွဲ့	အဖွဲ့	အဖွဲ့	အဖွဲ့	အဖွဲ့
၇.၁။ အစည်းအဝေး ပထမအကြိမ်	၃၀.၇.၁၆	၃၀.၇.၁၆	၇	၄	၁၁	၁၁	၅၆
၇.၂။ အစည်းအဝေး ဒုတိယအကြိမ်	၃၀.၇.၁၆	၃၀.၇.၁၆	၆	၆	၁၂	၁၂	၅၆
၇.၃။ အစည်းအဝေး တတိယအကြိမ်	၃၀.၇.၁၆	၃၀.၇.၁၆	၇	၆	၁၃	၁၃	၅၆
၈. စီမံကိန်းလုပ်ငန်းနှင့် အပြုထောက်စစ်ဆေးခြင်းအဖွဲ့အစည်းများ	၁၅.၁၁.၁၆	၁၅.၁၁.၁၆	၇	၃	၁၀	၁၀	၅၆
၉. လူထုလုံခြုံရေးအဖွဲ့အစည်းများ	၁၆.၁၁.၁၆	၁၆.၁၁.၁၆	၃၅	၂၇	၆၂	၆၁	၅၆



ပုံစံ - ၈ - ၂ - စီမံကိန်းစက်ဝန်းအချိန်ဇယား (PC 2)

လမ်းညွှန်ချက်၊ သက်ဆိုင်ရာလူထုစည်းရုံးရေးမှူး/လက်ထောက်နည်းပညာမှူးများမှ စီမံကိန်းစက်ဝန်းအဆင့်တစ်ခုစီပြီးစီးတိုင်း ကျေးရွာနှင့် ကျေးရွာအုပ်စုအတွက် ဤပုံစံကို ဖြည့်သွင်းရမည်။

စည်းရုံးရေးမှူး/ဝန်ထမ်း အမည် ခေါ်/ခန္ဓာငွေဥပ
 ဇနီး/မိ
 စက်ဝန်းအားအမှတ်ခြိပ်ပါ စက်ဝန်း(၁) ၊ ၊ စက်ဝန်း(၂) စက်ဝန်း(၃)
 စက်ဝန်း (၄)

ဖြည့်နှယ်/တိုင်း စစ်ကိုင်း၊ မြို့နယ် ဗဟို၊ ကျေးရွာအုပ်စု ကျေးရွာအုပ်စု နေရာ၊ ကျေးရွာအုပ်စု နေရာ

စီမံကိန်းဆောင်ရွက်မှုအဆင့်များ	ဇနီး/မိ		အစည်းအဝေးအစီအစဉ်အတွက်			
	စတင်သည့် ဇနီး/မိ	ပြီးစီးသည့် ဇနီး/မိ	အချိန်အား အရေအတွက်	အချိန်အား အရေအတွက်	အိမ်ထောင်စု အရေအတွက်	လူမျိုးစုတက်ရောက်သူ အရေအတွက် နှင့် လူမျိုးစုအမည်
၁။ ကျေးရွာစီမံကိန်း ဗိတ်ဆက်အစည်းအဝေး	၃၁.၁၂.၁၆	၃၁.၁၂.၂၆	၁၈	၁၈	၃၆	၅၆၂ ၃၆
၂။ ကျေးရွာဖွံ့ဖြိုးရေး စီမံချက်ရေးဆွဲခြင်း အစည်းအဝေး	၃၁.၁၂.၁၇	၃၁.၁၂.၁၇	၁၇	၃၃	၅၀	၅၆၂ ၄၉ ၈၃၂ ၁
၃။ ကျေးရွာအုပ်စု လုပ်ငန်းစဉ်ဖြတ်ချက်ချသည့် အစည်းအဝေး	၃၁.၁၂.၁၇	၃၁.၁၂.၁၇	၉	၆	၁၅	၅၆၂ ၁၄ ၆၈၇ ၁
၄။ မြို့နယ်အဆင့် စီမံကိန်းရေးဆွဲရေး နှင့် အကောင်အထည်ဖော်ရေးကော်မတီ၏ စီမံကိန်း သုံးသပ်မှု အစည်းအဝေး			မရှိ	မရှိ	မရှိ	မရှိ
၅။ မြို့နယ် စီမံကိန်းရေးဆွဲရေး နှင့် အကောင်အထည်ဖော်ရေး ကော်မတီ၏ဆုံးဖြတ်ချက်ကို ရွာသို့ အသိပေး အကြောင်းကြားသည့် အစည်းအဝေး						
၆။ စီမံကိန်းလုပ်ငန်းခွဲစီမံချက်ရေးဆွဲခြင်း အစည်းအဝေး						
၆.၁။ စီမံကိန်းလုပ်ငန်း အကောင်အထည်ဖော်ရေးအစီအစဉ် ရေးဆွဲခြင်း						

၆.၂။ ယယ်လူရအစီအစဉ် ရေးဆွဲခြင်း							
၆.၃။ သက္ကာရကုန်ကျမှု လျာထားအစီအစဉ် ရေးဆွဲခြင်း							
၆.၄။ ပြင်/ထိန်းအစီအစဉ် ရေးဆွဲခြင်း							
၇။ စီမံကိန်းလုပ်ငန်းခွဲ တိုးတက်မှု စောင့်ကြည့် အစည်းအဝေး							
၇.၁။ အစည်းအဝေး၊ ယထာရက်ပွဲ							
၇.၂။ အစည်းအဝေး၊ ဒုတိယအကြိမ်							
၇.၃။ အစည်းအဝေး၊ တတိယအကြိမ်							
၈။ စီမံကိန်းလုပ်ငန်းခွဲ အပြီးသတ်စစ်ဆေးခြင်း အစည်းအဝေး							
၉။ လူထုစစ်ဆေးပွဲအစည်းအဝေး							



လူထုဝန်ထမ်းချိမ်းညှိရေးဦးစီးဌာန

<p>၆. နယ်လူထုအဖွဲ့အစည်းများ</p>	<p>၂၀၁၇-၂၀၁၈</p>	<p>၂၈.၁၂.၂၀၁၇</p>	<p>၂၄</p>	<p>၂၃</p>	<p>၄၇</p>	<p>၅၆ - ၅၆ / ၁</p>
<p>၆.၁ နယ်လူထုအဖွဲ့အစည်းများ</p>	<p>၂၀၁၇-၂၀၁၈</p>	<p>၂၈.၁၂.၂၀၁၇</p>	<p>၂၄</p>	<p>၂၃</p>	<p>၄၇</p>	<p>၅၆ - ၅၆ / ၁</p>
<p>၆.၂ နယ်လူထုအဖွဲ့အစည်းများ</p>	<p>၂၀၁၇-၂၀၁၈</p>	<p>၂၈.၁၂.၂၀၁၇</p>	<p>၄၄</p>	<p>၂၃</p>	<p>၄၇</p>	<p>၅၆ - ၅၆ / ၁</p>
<p>၇. နယ်လူထုအဖွဲ့အစည်းများ</p>						
<p>၈. နယ်လူထုအဖွဲ့အစည်းများ</p>						

ပုံစံ ၈-၃ ကျေးရွာဖွံ့ဖြိုးရေး ဦးစားရင်းအစီအစဉ် (Form PC 3)

လစ်ညွှန် ရွက် /အဆင့်(၃)ကျေးရွာဖွံ့ဖြိုးရေးမှန်ချက်အစည်းအဝေးပြီးဆုံးသောအခါ ကျေးရွာစီမံကိန်း အထောက်အကူပြု ကော်မတီသည် လူထုစည်းရုံးရေးမှူးအကူအညီဖြင့် ဤပုံစံကိုပြည့်စုံအောင် ဖြည့်သွင်းရမည်။ အားလုံးသော အခက်အခဲ အတားအဆီးများ၊ ဖွံ့ဖြိုးမှုဦးစားရင်းအစီအစဉ်များ၊ လူထုတစ်ပြိုင်တစ်ကား၏ ရန်ပုံငွေအရင်းအမြစ်နှင့် မသက်ဆိုင်သည့် လုပ်ငန်းများ အားလုံးကိုဖော်ပြရမည်။

လူထုစည်းရုံးရေးမှူး/ဝန်ထမ်း အမည် ဦးစွာစောစွာ

နေ့စွဲ ၉.၉.၂၀၁၅
 စက်ဝန်းအား အမှတ်ခြစ်ပါ (✓) ။ စက်ဝန်း(၁)
 □ စက်ဝန်း(၂) □ စက်ဝန်း(၃) □ စက်ဝန်း(၄)

ပြည်နယ်/တိုင်း ဝန်ကြီးဌာန မြန်မာ့ကျေးရွာဖွံ့ဖြိုးရေး ကျေးရွာ အုပ်စု

၈. အခက်အခဲအတားအဆီးများအားလုံးစွဲခြင်း - ယခုလက်ရှိအခြေအနေတွင်ဤကျေးရွာဖွံ့ဖြိုးတိုးတက်ရေးအတွက် အဓိကအခက်အခဲအတားအဆီးများသည် ဖြေရှင်းပေးနိုင်ပါသနည်း(အမျိုးသား/သမီး အနည်းဆုံးအခက်အခဲ ၅ ခုစီဖော်ပြပါ)

အမျိုးသား အဖွဲ့မှတင်ပြသောအခက်အခဲအတားအဆီးများ		အမျိုးသမီး အဖွဲ့မှတင်ပြသောအခက်အခဲအတားအဆီးများ	
၁	ပညာရေး အခက်အခဲ	၁	ပညာရေး အခက်အခဲ
၂	ကျန်းမာရေး အခက်အခဲ	၂	ကျန်းမာရေး အခက်အခဲ
၃	ရေရရှိရေး အခက်အခဲ	၃	ရေရရှိရေး အခက်အခဲ
၄	လမ်းပန်းဆက်သွယ်ရေး အခက်အခဲ	၄	လမ်းပန်းဆက်သွယ်ရေး အခက်အခဲ
၅		၅	

၉. မျှော်မှန်းခြင်း- နောင်လာမည့် (၅)နှစ် အတွင်း ကျေးရွာဖွံ့ဖြိုးရေး မျှော်မှန်းလျာထားချက်များအား တင်ပြပါ။

အမျိုးသားအဖွဲ့မှတင်ပြသောမျှော်မှန်းချက်များ		အမျိုးသမီးအဖွဲ့မှတင်ပြသောမျှော်မှန်းချက်များ	
၁	ပညာရေး ကောင်းမွန်လာရေး	၁	ပညာရေး အဆင့်တိုး ဖြစ်ပေါ်လာရေး
၂	လမ်းပန်းဆက်သွယ်ရေး ကောင်းမွန်လာရေး	၂	ကျန်းမာရေး အဆင့်တိုး ဖြစ်ပေါ်လာရေး
၃	ရေရရှိရေး ကောင်းမွန်လာရေး	၃	ကျန်းမာရေး အဆင့်တိုး ဖြစ်ပေါ်လာရေး
၄	ကျန်းမာရေး ကောင်းမွန်လာရေး	၄	လမ်းပန်းဆက်သွယ်ရေး ကောင်းမွန်လာရေး
၅	စိုက်ပျိုးရေး နည်းပညာ ကောင်းမွန်လာရေး	၅	ပညာရေး အဆင့်တိုး ဖြစ်ပေါ်လာရေး

စိုက်ပျိုးရေး

၁. ဤကျေးရွာ၏ လာမည့်(၃)နှစ်အတွက် ဦးစားပေး ဖွံ့ဖြိုးတိုးတက်မှု လုပ်ငန်း အစီအစဉ်များအားဖော်ပြပါ။
 (လူထုဝဟိုပြုစီမံကိန်း ရန်ပုံငွေအတွက် အဆိုပြုသော အစီအစဉ်များကိုဦးစားပေး အဆင့်အလိုက်ဖော်ပြပြီး ကျန်လူထုဝဟိုပြု စီမံကိန်း ရန်ပုံငွေအရင်းအမြစ်နှင့် မပတ်သက်သည့်အစီအစဉ်များလည်းဖော်ပြရန်ဖြစ်သည်)

ကျေးရွာအတွက်ဦးစားပေးဖွံ့ဖြိုး တိုးတက်မှု လုပ်ငန်းစဉ်များ	အဆိုပြုသူ (အမျိုးသားများ/ အမျိုးသမီးများ/ အမျိုးသား+အမျိုးသမီး)	လူထုဝဟိုပြုစီမံကိန်းအတွက်အဆိုပြု သည့် (ဦးစားပေးအဆင့် အလိုက် ဖော်ပြပါ)	ခန့်မှန်း တန်ကျ စရိတ်	အကျိုးခံစား ခွင့်ရှိသူခန့် မှန်းခြေ အရေ အတွက်
၁ ဝိသုခ၏ ကျောက်ဖြူဖြင့်	ကျား ၂ + ၀	ဝိသုခ၏ ကျောက်ဖြူဖြင့်	၇၀၀၀၀၀	၃၀၅
၂ စာသင်ကျောင်း၊ စောက်	ကျား ၂ + ၅	စာသင်ကျောင်း၊ ကျောက်ဖြူဖြင့်	၃၀၀၀၀၀၀	၆၅၀
၃ ကားလမ်း၊ ကား ကျောက်ဖြူဖြင့်	ကျား ၁ + ၅	ကားလမ်း၊ ကျောက်ဖြူဖြင့်	၂၀၀၀၀၀၀	၃၀၅
၄ ကျောက်စက်၊ ကား ကျောက်ဖြူဖြင့်	ကျား	ကျောက်စက်၊ ကား ကျောက်ဖြူဖြင့်	၅၀၀၀၀၀၀	၃၀၅
၅ ကား ကျောက်ဖြူဖြင့်	ကျား	ကျောက်စက်၊ ကား ကျောက်ဖြူဖြင့်	၂၄၀၀၀၀၀	၃၀၅
၆ ကားလမ်း၊ ကျောက်ဖြူဖြင့်	၀	စာသင်ကျောင်း၊ စောက်	၃၀၀၀၀၀၀	၃၀၅

ဥက္ကဋ္ဌ၊ ကျေးရွာစီမံကိန်းအထောက်အကူပြုကော်မီတီမှအတည်ပြုသည်။

အမည် ဖိုးမော် လက်မှတ် ဖိုးမော် ၂၅.၉.၂၀၁၆



ပုံစံ - ၀ - ၃ ကျေးရွာခွဲ ဦးစားပေး ဦးစားပေးအစဉ် (Form PC 3)

လမ်းညွှန်ချက် အဆင့်(၃) ကျေးရွာမှော်မှန်းချက်အစဉ်အစား ပြီးဆုံးသောအခါ ကျေးရွာစီမံကိန်း အထောက်အကူပြု
 ကော်မတီသည် လူထုစည်းရုံးရေးမှူးအကူအညီဖြင့် ဤပုံစံကိုပြည့်စုံအောင် ဖြည့်သွင်းရမည်။

လူထုစည်းရုံးရေးမှူး/ဝန်ထမ်း အမည် ခေါ်ကြားရေး :

နေ့စွဲ ၄ . ၁ . ၂၀၁၇ စက်ဝန်းအား အမှတ်ခြစ်ပါ (✓) □ စက်ဝန်း(၁)
 ✓ စက်ဝန်း(၂) □ စက်ဝန်း(၃) □ စက်ဝန်း(၄)

ပြည်နယ်/တိုင်း ခရိုင်/မြို့နယ်/မြို့နယ်/ကျေးရွာအုပ်စု/ကျေးရွာ/ကျေးရွာ ကော်မတီ

က။ အခက်အခဲအတားအဆီးများအားဆွေးနွေးခြင်း - ယခုလက်ရှိအခြေအနေတွင် ဤကျေးရွာခွဲ ဦးစားပေးတက်ရေးအတွက်
 အဓိက အခက်အခဲအတားအဆီးများသည် မည်သည့်များဖြစ်ပါသနည်း။ (အမျိုးသား/သမီး အနည်းဆုံးအခက်အခဲ ၅ ခုစီဖော်ပြပါ)

အမျိုးသား အဖွဲ့မှ တင်ပြသောအခက်အခဲအတားအဆီးများ	အမျိုးသမီး အဖွဲ့မှ တင်ပြသောအခက်အခဲအတားအဆီးများ
၀ ပညာရေး ကခက်ကခဲ	၀ ပညာရေး ကခက်ကခဲ
၂ စာတတ်ရေး မဖြစ်၊ ချွတ်၊ ကခက်ကခဲ	၂ မီးကခက်ကခဲ
၃ လျှပ်စစ်မီး ကခက်ကခဲ	၃ စာတတ်ရေးမဖြစ်၊ ချွတ်၊ ကခက်ကခဲ
၄ ကျန်းမာရေး ကခက်ကခဲ	၄ ကျန်းမာရေး ကခက်ကခဲ
၅ လမ်းပိုင်း ဆက်သွယ်ရေး ကခက်ကခဲ	၅ ချွတ်၊ ကခက်ကခဲ

ခ။ ဖွဲ့စည်းခြင်း - နောင်လာမည့် (၅) နှစ် အတွင်း ကျေးရွာခွဲ ဦးစားပေး မှော်မှန်းချက်များအား တင်ပြပါ။

အမျိုးသားအဖွဲ့မှ တင်ပြသောမှော်မှန်းချက်များ	အမျိုးသမီးအဖွဲ့မှ တင်ပြသောမှော်မှန်းချက်များ
၀ ပညာရေး ဖွံ့ဖြိုး တိုးတက်လာ စေရန်	၀ ပညာရေး ဖွံ့ဖြိုး တိုးတက်လာ စေရန်
၂ စာတတ်ရေး မဖြစ်၊ ချွတ်၊ ကခက်ကခဲ	၂ လျှပ်စစ်မီး ကခက်ကခဲ
၃ လျှပ်စစ်မီး ကခက်ကခဲ	၃ စာတတ်ရေး မဖြစ်၊ ချွတ်၊ ကခက်ကခဲ
၄ ကျန်းမာရေး ကခက်ကခဲ	၄
၅ လမ်းပိုင်း ဆက်သွယ်ရေး ကခက်ကခဲ	၅

ဂ။ လူထုစီမံကိန်း၏ လာမည့် (၄) နှစ်အတွက် အကန့်အသတ် ဦးစားပေး ဦးစားပေး ဦးစားပေး အစဉ်များအားဖော်ပြပါ။

အဆင့်	ကျေးရွာအတွက် ဦးစားပေး ဖွံ့ဖြိုးတိုးတက်မှု လုပ်ငန်းစဉ်များ	အဆိုပြုသူ (အမျိုးသားများ/ အမျိုးသမီးများ/အမျိုးသား+ အမျိုးသမီး)	ခန့်မှန်းကုန်ကျ စရိတ်	အကျိုးခံစားခွင့်ရှိသူ ခန့်မှန်းခြေ အရေ အတွက်
၀	စာတတ်ရေး မဖြစ်၊ ချွတ်၊ ကခက်ကခဲ	က + ဝ	၁၂၀၀၀၀၀၀	၂၉၈ ဦး
၂	စာတတ်ရေး မဖြစ်၊ ချွတ်၊ ကခက်ကခဲ	က + ဝ	၇၀၀၀၀၀၀	၂၉၈ ဦး
၃	စာတတ်ရေး မဖြစ်၊ ချွတ်၊ ကခက်ကခဲ	က + ဝ	၁၁၀၀၀၀၀၀	၂၉၈ ဦး
၄	စာတတ်ရေး မဖြစ်၊ ချွတ်၊ ကခက်ကခဲ	ဝ	၁၀၀၀၀၀၀၀	၂၉၈ ဦး
၅	စာတတ်ရေး မဖြစ်၊ ချွတ်၊ ကခက်ကခဲ	ဝ	၁၂၀၀၀၀၀၀	၂၉၈ ဦး

၁၁။ လူထုဝင်တိုက်၏ လာမည့် (၄) နှစ်အတွက် အကျိုးခင်းစင်သာ ဦးစားပေး ဖွံ့ဖြိုးတိုးတက်မှု လုပ်ငန်း အစီအစဉ်များအားဖော်ပြပါ။

အဆင့်	ကျေးရွာအတွက် ဦးစားပေး ဖွံ့ဖြိုး တိုးတက်မှု လုပ်ငန်းစဉ်များ	အဆိုပြုသူ (အမျိုးသားများ/ အမျိုးသမီးများ/အမျိုးသား+ အမျိုးသမီး)	အခန်းကဏ္ဍ
၁	ဒီကယ်ဘာလ ၂၀၂၃ ခုနှစ်အတွက်	၆	
၂	မုက် ၇၅၀၀		
၃	ကျေးရွာအတွက်	၆	
၄	၇၅၀၀		
၅			

ခေါင်းစောင်၊ ကျေးရွာဝင်တိုက်အထောက်အကူပြုကော်မတီမှ အတည်ပြုသည်။

အမှတ် ၆- ၇၅၀၀ လက်မှတ် [Signature] ဇူလိုင် ၂၀၂၃ ခုနှစ်

ဒေါ်စုစုစု



ပုံစံ - ၈ - ၃ ကျေးရွာဖွံ့ဖြိုးရေး ဦးစားပေးအစီအစဉ် (Form PC 3)

လမ်းညွှန်ချက်၊ အဆင့်(၃) ကျေးရွာမျှော်မှန်းချက်အစည်းအဝေး ပြီးဆုံးသောအခါ ကျေးရွာစီမံကိန်း အထောက်အကူပြု ကော်မတီသည် လူထုစည်းရုံးရေးမှူးအကူအညီဖြင့် ဤပုံစံကိုပြည့်စုံအောင် ဖြည့်သွင်းရမည်။

လူထုစည်းရုံးရေးမှူး/ဝန်ထမ်း အမည် **ခေါ် ဓမ္မာတွေး**

နေ့စွဲ **18.10.2017** စက်ဝန်းအား အမှတ်ခြစ်ပါ (✓) □ စက်ဝန်း(၁) □ စက်ဝန်း(၂) နှစ်စက်ဝန်း(၃) □ စက်ဝန်း(၄)

ပြည်နယ်/တိုင်း **စစ်ကိုင်း** ပြည်နယ်၏ မြောက် ကျေးရွာအုပ်စုကြေးမုံမြို့ ကျေးရွာ **ကျ.ကော်**

က၊ အခက်အခဲအတားအဆီးများအားဆွေးနွေးခြင်း - ယခုလက်ရှိအခြေအနေတွင် ဤကျေးရွာဖွံ့ဖြိုးတိုးတက်ရေးအတွက် အဓိက အခက်အခဲအတားအဆီးများသည် မည်သည်များဖြစ်ပါသနည်း။ (အမျိုးသား/သမီး အနည်းဆုံးအခက်အခဲ ၅ ခုစီဖော်ပြပါ)

အမျိုးသား အဖွဲ့မှ တင်ပြသောအခက်အခဲအတားအဆီးများ		အမျိုးသမီး အဖွဲ့မှတင်ပြသောအခက်အခဲအတားအဆီးများ	
၀	ပညာရေး အခက်အခဲ	၀	ပညာရေး အခက်အခဲ
၂	စာခြေခံစားဆောင်ရွက်မှု အခက်အခဲ	၂	ကျန်းမာရေး အခက်အခဲ
၃	ကျန်းမာရေး အခက်အခဲ	၃	စာခြေခံစားဆောင်ရွက်မှု အခက်အခဲ
၄	လျှပ်စစ်ဓာတ် အခက်အခဲ	၄	
၅		၅	

ခ၊ မျှော်မှန်းခြင်း - နောင်လာမည့် (၅) နှစ် အတွင်း ကျေးရွာဖွံ့ဖြိုးရေး မျှော်မှန်းလျာထားချက်များအား တင်ပြပါ။

အမျိုးသားအဖွဲ့မှ တင်ပြသောမျှော်မှန်းချက်များ		အမျိုးသမီးအဖွဲ့မှ တင်ပြသောမျှော်မှန်းချက်များ	
၀	ပညာရေးအဆင့် မြင့်မားလာစေရန်	၀	ပညာရေး အဆင့် မြင့်မားလာစေရန်
၂	ကျန်းမာရေးအဆင့် မြင့်မားလာစေရန်	၂	ကျန်းမာရေးအဆင့် မြင့်မားလာစေရန်
၃	စာခြေခံစားဆောင်ရွက်မှုများ ပြည့်စုံလာစေရန်	၃	စာခြေခံစားဆောင်ရွက်မှုများ ပြည့်စုံလာစေရန်
၄		၄	လျှပ်စစ်ဓာတ် ပိုမိုရရှိရန်
၅		၅	

ဂ၊ လူထုစီမံကိန်း၏ လာမည့် (၄) နှစ်အတွက် အကန့်အသတ်မရှိသော ဦးစားပေး ဖွံ့ဖြိုးတိုးတက်မှု လုပ်ငန်း အစီအစဉ်များအားဖော်ပြပါ။

အဆင့်	ကျေးရွာအတွက် ဦးစားပေး ဖွံ့ဖြိုးတိုးတက်မှု လုပ်ငန်းစဉ်များ	အဆိုပြုသူ (အမျိုးသားများ/ အမျိုးသမီးများ/အမျိုးသား+ အမျိုးသမီး)	ငွေ့မှန်းကုန်ကျ စရိတ်	အကျိုးခံစားခွင့်ရှိသူ ခန့်မှန်းခြေ အရေအတွက်
၀	ကလေးကျောင်းတည်ဆောက်ခြင်း	က + မ	၁၂၀၀၀၀၀၀	၂၉၈ ဦး
၂	မျက်နှာပြင်ကျောင်း ဖြူဖြင်ခြင်း	က + မ	၂၀၀၀၀၀၀၀	၂၉၈ ဦး
၃	နားရဆောင် ဖြူဖြင်ခြင်း	က + မ	၁၅၀၀၀၀၀၀	၂၉၈ ဦး
၄	ဆိလှာဖို့ တပ်ဆင်ခြင်း	က + မ	၁၀၀၀၀၀၀၀	၂၉၈ ဦး
၅	ဆေးကုရေးတည်ဆောက်ခြင်း	က + မ	၁၂၀၀၀၀၀၀	၂၉၈ ဦး

၁။ လူထုစီမံကိန်း၏ လာမည့် (၄) နှစ်အတွက် အကျုံးပင်သော ဦးစားပေး ဖွံ့ဖြိုးတိုးတက်မှု လုပ်ငန်း အစီအစဉ်များအားဖော်ပြပါ။

အဆင့်	ကျေးရွာအတွက် ဦးစားပေး ဖွံ့ဖြိုး တိုးတက်မှု လုပ်ငန်းစဉ်များ	အဆိုပြုသူ (အမျိုးသားများ/ အမျိုးသမီးများ/အမျိုးသား+ အမျိုးသမီး)	အခန်းကဏ္ဍ
၁	ခိုက်ပျိုး ရှေးနည်းစွဲများဖြန့်ဖြူး	မ + မ	
၂	ကျေးရွာများ (စက်ယာယာအစီအစဉ်)	မ	
၃			
၄			
၅			

ခေါင်းစောင်း၊ ကျေးရွာစီမံကိန်းအထောက်အကူပြုကော်မတီမှ အတည်ပြုသည်။

အမည် ဦးပျံ့ ရတနာ လက်မှတ် မိုးမော် နေ့စွဲ 18.10.2017
ဒေါ်လှအောင် ဝိ 18.10.2017

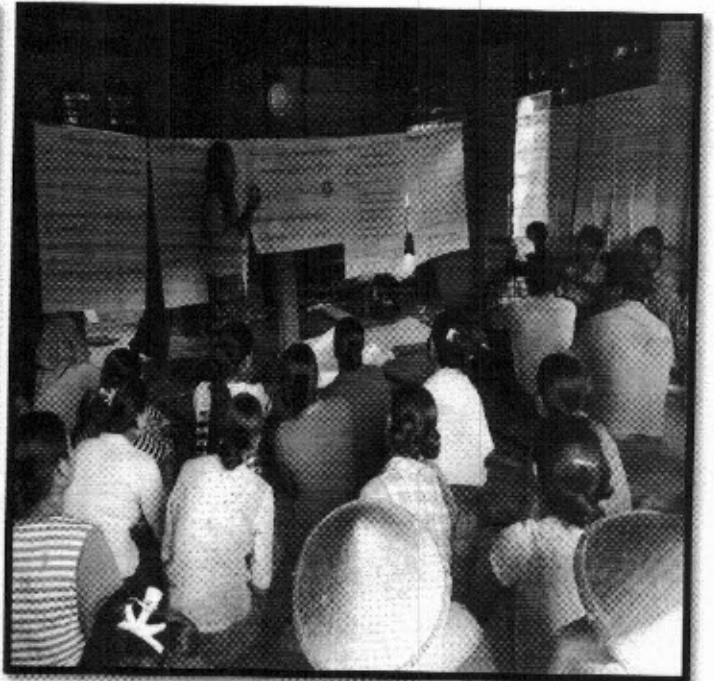
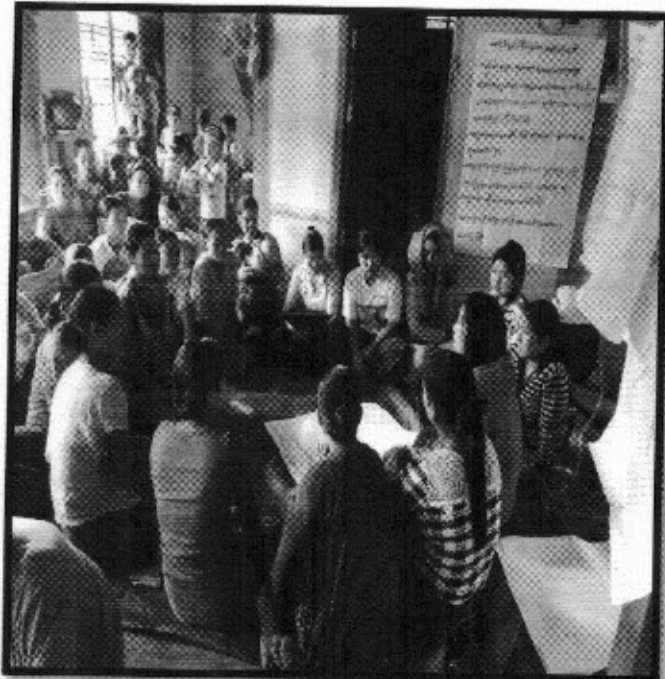
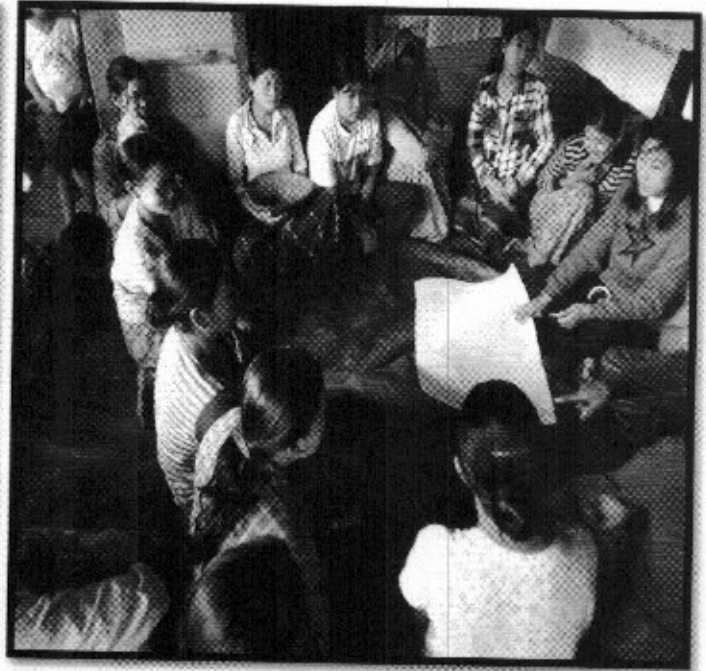

ခိုင်ပျိုရေး၊ စွေးဖြူရေးနှင့်ဆည်မြောင်းတို့ကြီးငွေ့

ကျေးလက်ဒေသဖွံ့ဖြိုးတိုးတက်ရေးဦးစီးဌာန

လျှောက်ပေးသူ ဖြစ်စဉ်

ဗို. ဇော် ဖြိုး

ကျေးရွာအစည်းအဝေး ဗဟိုဌာန

ကျေးရွာ " ကိုဇော်

ကျေးရွာအစည်း " ရေတွင်းကျွန်း

အစည်းအဝေးအဖွဲ့ဝင်များ " ကျေးရွာ ခေါင်းဆောင် ဇော်စိန်

စုစု " ၁၅.၇.၂၀၁၇

အကြောင်းအရာ " တတိယနှစ် စီမံကိန်း မိတ်ဆက် အစည်းအဝေး ပထမအကြိမ် အစည်းအဝေး ဖြစ်ပွားခြင်း "

ဆွေးနွေးချက်များ

အစည်းအဝေးတက်ရောက်သူဦးရေ ကျား (၂၁) ဦး၊ မ (၂၇) ဦး

ဆွေးနွေးချက် (၁)

မိတ်ဆက် အစည်းအဝေးတွင် ကျေးရွာ ခေါင်းဆောင် ဗဟိုဌာန ဖြစ်စဉ် ဗဟိုဌာနဝန်ထမ်းများကို မိတ်ဆက်အမှာစကား ပြောကြားခြင်း၊ ထို့နောက် ဝန်ထမ်း ဗဟိုဌာန အဖွဲ့အစည်းအမည်၊ အလျှောက်အမည်၊ အကောင်အထည်ဖော်ဆောင်ရွက်သည့် ဌာနနှင့် စီမံကိန်းဖွဲ့စည်းပုံများ၊ ကျား - မ ရေငှာ ကဏ္ဍများအကြောင်း မိတ်ဆက်ရှင်းလင်းပြောကြားပြီး ကျေးရွာ စေတနာ့ဝန်ထမ်းဆောင်ရေး ဌာန ဖြစ်ပွားခြင်း၊ ကျား ၁၁၊ မ ၁ တွင် လျှောက်ပေး စာတစ်ဖြာချက်နှင့် မဟုတ်ဘဲ လျှို့ဝှက်မဲ ပေးစနစ်ဖြင့် ဆွေးနွေးချက် ဖြစ်ပွားခြင်း၊ လျှောက်ပေးပေးပါဝင်သော လျှောက်ပေးစာတစ်ဖြာချက်များ

ပြုလုပ်သွားမည်ဖြစ်ကြောင်း ဆွေးနွေးပြောကြားခဲ့ပါသည်။

ဆွေးနွေးချက် ၂၂၁

မိတ်ဆက်ဆွေးနွေးမှုအပြီးတွင် ကျေးရွာစေတနာ့ဝန်ထမ်းလျှောက်နာရီစဉ်းကမ်းချက်များကို ရှမ်းလမ်းပြောကြား၍ ကျေးရွာဖျာထုကိုယ်တိုင် လျှို့ဝှက်မဲပေးစနစ်ဖြင့် စေတနာ့ဝန်ထမ်း (က-၁၁)၊ (ဖ-၁၁) ကို ရွေးချယ်၍ ဆွေးနွေးခဲ့ပါသည်။ ဆုံးဖြတ်ချက်

ကျေးရွာဖျာထုမှ စီမံကိန်း၏ ဖွဲ့စည်းပုံ၊ လုပ်ဆောင်ရမည့်ကချက်များ နှင့် လျှောက်နာရီသုံးရမည့် နည်းလမ်းများကို လျှောက်ဆောင်ရွက်ရန်၊ စေတနာ့ဝန်ထမ်းရွေးချယ်ခြင်းကိစ္စနှင့်ပတ်သက်၍ တက်ရောက်လာသော ကျေးရွာဖျာထုမှ အဖွဲ့ကဏယ်လုပ်ကိုင်နိုင်သူ ကျေးရွာဖွံ့ဖြိုးရေးတွင် စိတ်ပါဝင်စားသူ၊ ဒေသသုံးဘာသာစကား နားလည်သူများကို ရွေးချယ်၍ ပြောကြားပြီး စေတနာ့ဝန်ထမ်း ကျား - ၁၊ ဖ - ၁ ကို တက်ရောက်လာသော ကျေးရွာဖျာထုမှ လျှို့ဝှက်မဲပေးစနစ်ဖြင့် ရွေးချယ်၍ ဆုံးဖြတ်ခဲ့ပါသည်။ ထို့ရောက် ဖျာထုဆန်းစစ်ခြင်း (PRA) အကြောင်းတွင် ပါဝင်သော ထူးခြားဖြစ်စဉ်များ အပျိုးသမီးဆိုင်ရာ သုံးဘက်ချက်များ ၊ အသက်မွေးဝမ်းကျောင်းဆိုင်ရာများကို ဆက်လက်ဆွေးနွေးရန် ဆုံးဖြတ်ခဲ့ကြပါသည်။

သဘောတူညီမှုများ

(၁) ကျေးရွာသူ/သားများအားလုံး စီမံကိန်းရရှိလာသော ရံပုံငွေကို ကျေးရွာတွင် အကျိုးရှိစွာ အသုံးပြုရန်နှင့် စနစ်တကျသုံးစွဲရန် သဘောတူညီခဲ့ပါသည်။

၂) ကျေးရွာစေတနာ့ဝန်ထမ်း ၂၂၁ ဦးအား လျှို့ဝှက်မဲပေးစနစ်ဖြင့် ရွေးချယ်

၇၆) သဘောတူညီခဲ့ကြပါသည်။

၇၇) ရွေးချယ်ခံရသော စောဟုဝန်ထမ်း ၂၂၁ ဦးမှာပည်း အဖွဲ့တကာယ်လုပ်ဆောင်နိုင်ကြောင်း သဘောတူညီခဲ့ကြပါသည်။

၇၈) ထို့နောက် တက်ရောက်လာသော ကျေးဇူးတင်မှုများနှင့် ပူးတွဲအဖွဲ့ဝင်များ
(PRA) အဖွဲ့များ ဆက်လက် ပြုလုပ်ဆွေးနွေး၍ သဘောတူညီခဲ့ကြပါသည်။

စိုက်ပျိုးရေး၊ မွေးမြူရေးနှင့် ဆည်မြောင်းဝန်ကြီးဌာန

ကျေးလက်စဘာ ပို့ပြိုးတိုးတက်ရေး ဦးစီးဌာန

ယူထုဗဟိုပြုစီမံကိန်း

ဗန်းဆက်ဖြန့်ဖြူး

ဒုတိယကကြိမ် ကျေးရွာစာတန်းစာရေး ဗဟိုတစ်

ကျေးရွာ " " ကျေးရွာ

ကျေးရွာစာတန်း " " ကျေးရွာစာတန်း

စာတန်းစာရေးပြုလုပ်သည့်နေရာ " " ကျေးရွာစာတန်းစာရေး နေရာ

နေ့စွဲ " " ၁၈.၁၀.၂၀၁၇

စာရေးဆရာ " " ဒုတိယကကြိမ် စီမံကိန်း ဒုတိယကကြိမ် စာတန်းစာရေး

ဦးစားရေးမှူးချုပ်၊ ကျေးရွာစီမံကိန်း

ဦးစားရေးမှူးချုပ်၊ ကျေးရွာစီမံကိန်း

စာတန်းစာရေးတက်ရောက်ကြသူများ " " စာတန်းစာရေး ဝန်ကြီးဌာန၊ စာတန်းစာရေး ဝန်ကြီးဌာန

စာတန်းစာရေး ဝန်ကြီးဌာန၊ စာတန်းစာရေး ဝန်ကြီးဌာန

ဒုတိယကကြိမ်စာတန်းစာရေးတက်ရောက်လာသော ကျေးရွာ

စာတန်းစာရေး ဝန်ကြီးဌာန၊ စာတန်းစာရေး ဝန်ကြီးဌာန၊ စာတန်းစာရေး ဝန်ကြီးဌာန

စာတန်းစာရေး ဝန်ကြီးဌာန၊ စာတန်းစာရေး ဝန်ကြီးဌာန၊ စာတန်းစာရေး ဝန်ကြီးဌာန

စာတန်းစာရေး ဝန်ကြီးဌာန၊ စာတန်းစာရေး ဝန်ကြီးဌာန၊ စာတန်းစာရေး ဝန်ကြီးဌာန

စာတန်းစာရေး ဝန်ကြီးဌာန၊ စာတန်းစာရေး ဝန်ကြီးဌာန၊ စာတန်းစာရေး ဝန်ကြီးဌာန

စာတန်းစာရေး ဝန်ကြီးဌာန၊ စာတန်းစာရေး ဝန်ကြီးဌာန၊ စာတန်းစာရေး ဝန်ကြီးဌာန

စာတန်းစာရေး ဝန်ကြီးဌာန၊ စာတန်းစာရေး ဝန်ကြီးဌာန၊ စာတန်းစာရေး ဝန်ကြီးဌာန

ကဏ္ဍအလိုက် ဦးစားပေးဖွံ့ဖြိုးရေးလုပ်ငန်းစဉ်

မူရင်းအား ကျေးဇူးဖွံ့ဖြိုးရေးအထောက်အကူပြု ညှိနှိုင်းဆောင်ရွက်ပေးရန်အတွက် ကော်မတီတွင် ထားရှိရပါမည်။ အခြားဌာနများနှင့် ညှိနှိုင်းရန်အတွက် မိတ္တူကူး TPIC သို့ပို့ရပါမည်။

	အဆင့်	လုပ်ငန်း	အဆိုပြုသူ	လ/နစ်	လုပ်ငန်းလုပ်ဆောင်မည့်သူ	ပြင်ပမှထောက်ပံ့သူ
အခြေခံအထောက်အပံ့	၀	၃၁.၈၅၂၀၀၉ ဖြူဖြူခြင်း	၂ ကျား ၇ ဝ/..၂၅	မူရင်းမဟုတ်ဖြစ်ပါက	
	၂		၂ ကျား ၂ ဝ/.....		
	၃		၂ ကျား ၂ ဝ/.....		
	၄		၂ ကျား ၂ ဝ/.....		
	၅		၂ ကျား ၂ ဝ/.....		
အသက်မွေးဝမ်းကျောင်းပိုက်ပျိုးရေး	၀	ခိုက်ပျိုးရေး၊ ချပ်ပညာစာတမ်း	၂ ကျား ၇ ဝ/..၂၆	မ	ခိုက်ပျိုး ရေးဌာန
	၂	လက်ဖွဲ့စဉ်အစီအစဉ်	၂ ကျား ၇ ဝ/..၂၆	မ	ဖြူ/အစာ
	၃		၂ ကျား ၂ ဝ/.....		
	၄		၂ ကျား ၂ ဝ/.....		
	၅		၂ ကျား ၂ ဝ/.....		
ကျွမ်းမာရေးနှင့် အဟောရ	၀	ဆေး၊ လေး၊ ချိုး တခုစီအစီအစဉ်	၂ ဝ ၂ ကျား/..၂၆	မ	ကျွမ်းမာရေးဌာန
	၂		၂ ဝ ၂ ကျား/.....		
	၃		၂ ဝ ၂ ကျား/.....		
	၄		၂ ဝ ၂ ကျား/.....		
	၅		၂ ဝ ၂ ကျား/.....		
ပညာရေး	၀	မူရင်းကျမ်း၊ ကျမ်း၊ ဖြူဖြူခြင်း	၂ ဝ ၂ ကျား/..၂၇	မ	ပညာရေးဌာန
	၂	မူရင်းကျမ်း၊ တခုစီအစီအစဉ်	၂ ဝ ၂ ကျား/..၂၇	မ	
	၃		၂ ဝ ၂ ကျား/.....		
	၄		၂ ဝ ၂ ကျား/.....		
	၅		၂ ဝ ၂ ကျား/.....		
အခြား	၀	ခရီးစဉ်၊ ဝယ် ဆင် ခြင်း	၂ ဝ ၂ ကျား/..၂၈	မ	ကျေးလက်ဌာန
	၂		၂ ဝ ၂ ကျား/..၂၈		
	၃		၂ ဝ ၂ ကျား/.....		
	၄		၂ ဝ ၂ ကျား/.....		
	၅		၂ ဝ ၂ ကျား/.....		

