



ပြည်ထောင်စုမြန်မာနိုင်ငံတော်အစိုးရ  
 ခိုက်ပျိုးရေး၊ မွေးမြူရေးနှင့် ဆည်မြောင်းဝန်ကြီးဌာ  
 ကျေးလက်ဒေသဖွံ့ဖြိုးတိုးတက်ရေးဦးစီးဌာန

**National Community Driven Development Project**  
 လူထုဗဟုပြုစီမံကိန်း၊ လှိုင်းဘွဲ့မြို့နယ်

**ကျေးရွာဖွံ့ဖြိုးရေးအစီအစဉ်**



ကြက်တူရွေးကျေးရွာအုပ်စု  
 တကုတိုကျေးရွာ

## မာတိကာ

<u>စဉ်</u>	<u>အကြောင်းအရာ</u>	<u>စာမျက်နှာ</u>
၁။	လှိုင်းဘွဲ့မြို့နယ်အခြေပြမြေပုံ .....	၁
၂။	ကျေးရွာမြေပုံ (တည်နေရာ) .....	၂
၃။	အုပ်စုတွင်ပါဝင်သော ကျေးရွာများစာရင်း .....	၃
၄။	ကျေးရွာအခြေခံအချက်အလက်များ (ကျေးရွာသမိုင်းကြောင်း) .....	၄
၅။	လူထုပူးပေါင်းပါဝင်သော လူမှုဆန်းစစ်ခြင်းနှင့် အကဲဖြတ်ခြင်း လုပ်ငန်းစဉ် (PSA/PRA) အကျဉ်းချုပ်ဇယား .....	၆
၆။	ကျေးရွာဖွံ့ဖြိုးရေးအစီအစဉ်အတွက်အသုံးပြုခဲ့သော PRA tools တစ်ခုချင်းစီအတွက် သုံးသတ်ချက်များ	
	၁။ ကျေးရွာလူမှုရေးနှင့်အရင်းအမြစ်ပြမြေပုံ (Social Map) .....	၇
	၂။ ရာသီခွင်ပြပြကွဲဒီဇိုင်း (Seasonal Cleander) .....	၉
	၃။ ဥစ္စာနေကြွယ်ဝမှုပြဇယား (Wealth Ranking) .....	၁၁
	၄။ ကျား၊မ ပင့်ကူအိမ်သုံးသပ်ခြင်း (Cob Web) .....	၁၃
	၅။ အရင်းအမြစ်အသုံးချမှုပုံစံပြဇယား (Asset Mapping) .....	၁၅
	၆။ အဖွဲ့အစည်းချိတ်ဆက်မှုပြဇယား (Veen Diagram).....	၁၈
၇။	ကော်မတီဝင်များရွေးချယ်ခြင်းနှင့် ကျေးရွာဖွံ့ဖြိုးရေးအစီအစဉ် ဆောင်ရွက်မှုမှတ်တမ်း .....	၂၁
၈။	ကျေးရွာအချက်အလက်များ (PC 1) .....	၂၃
၉။	စီမံကိန်းစက်ဝန်းအချိန်ဇယား (PC 2) .....	၂၇
၁၀။	ကျေးရွာဖွံ့ဖြိုးရေးဦးစားပေးအစီအစဉ် (PC 3) .....	၂၈
၁၁။	အစည်းဝေးမှတ်တမ်းများ .....	၃၀
၁၂။	ကဏ္ဍအလိုက်ဦးစားပေးဖွံ့ဖြိုးရေးလုပ်ငန်းစဉ်များ .....	၃၂

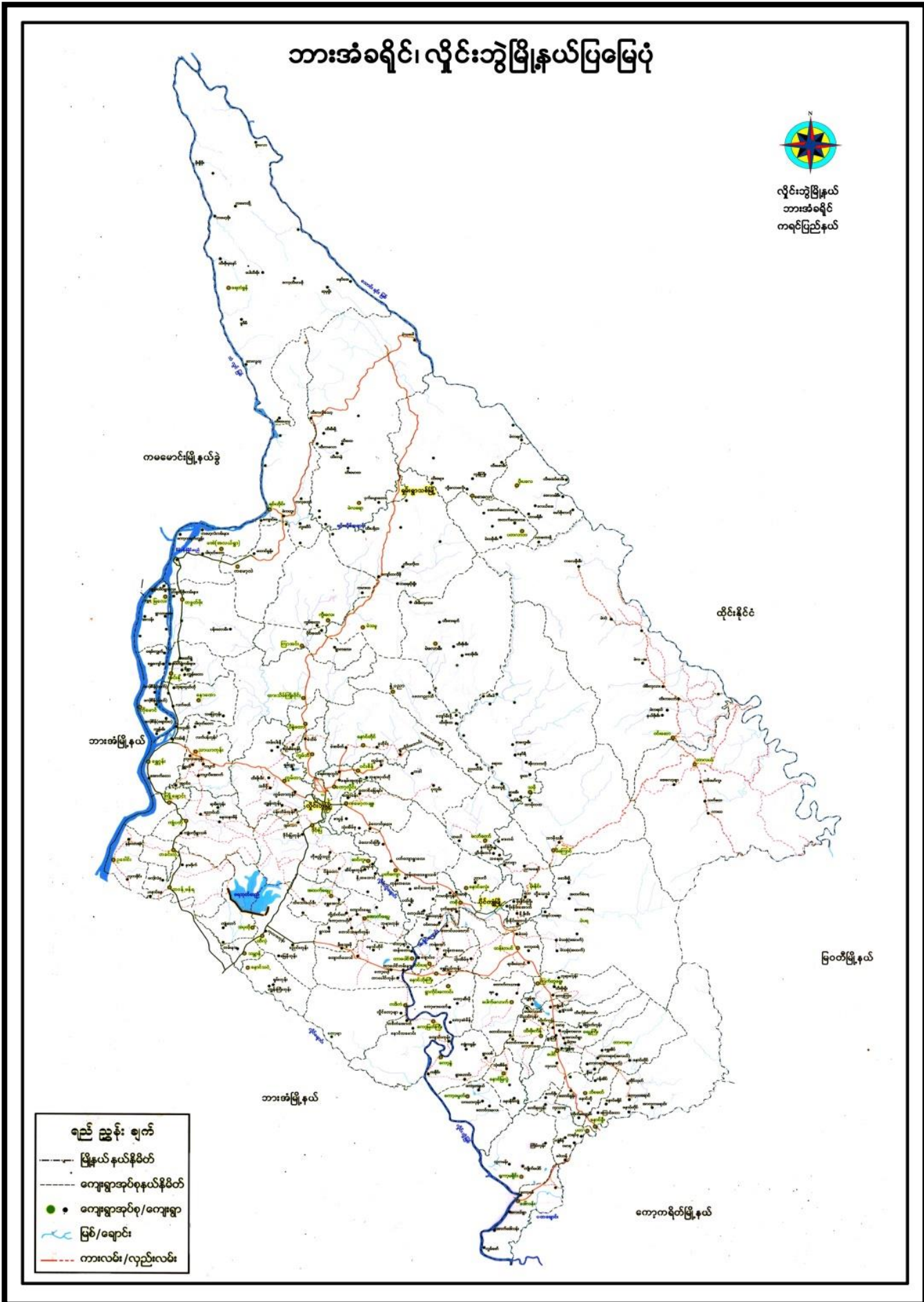

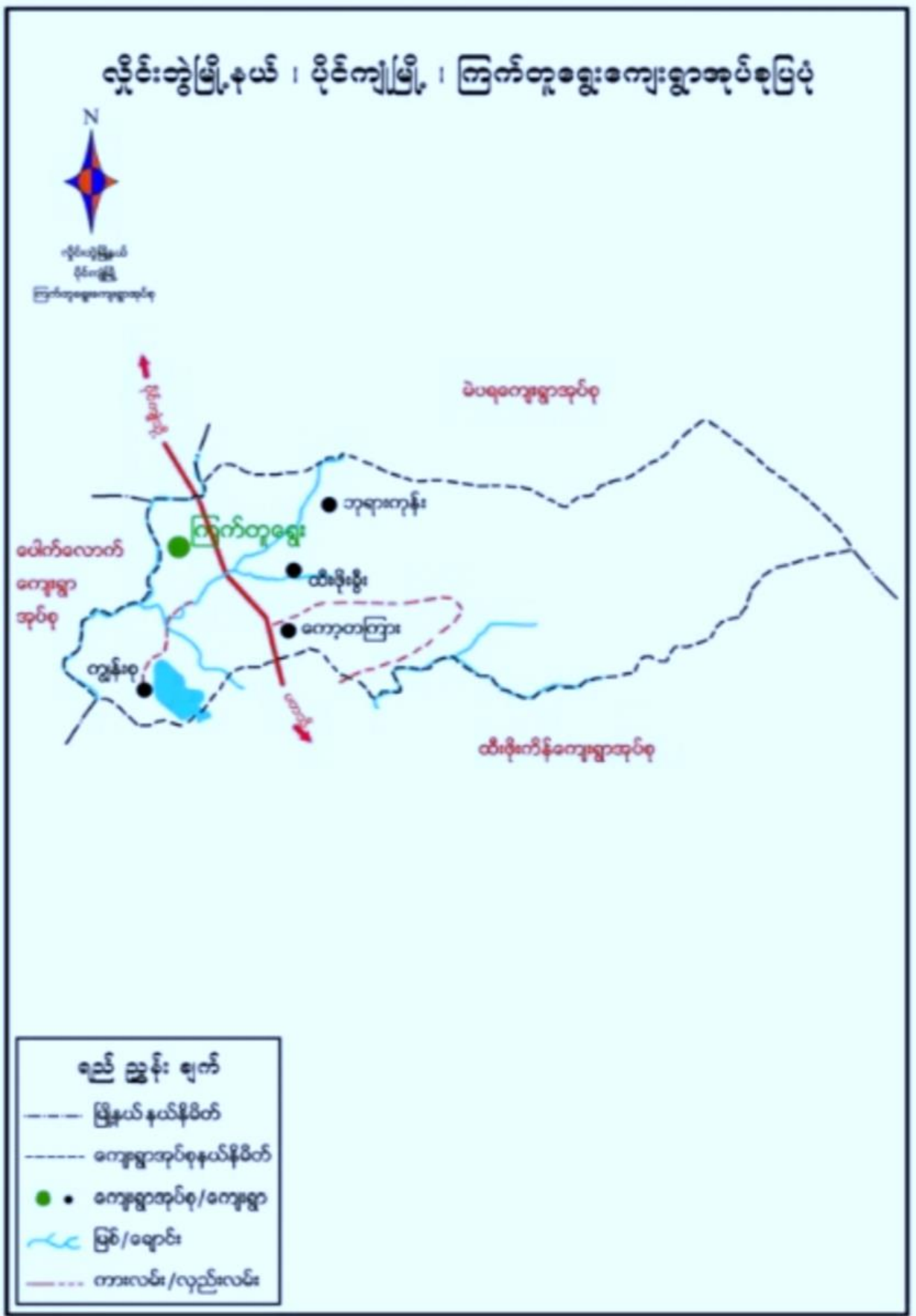

## ၃။ အုပ်စုတွင်ပါဝင်သော ကျေးရွာများစာရင်း

- ၁။ ဘုရားကုန်း
- ၂။ ကော့ကြားမကော်
- ၃။ ကျောင်းစု
- ၄။ ကော့ကြား
- ၅။ ထီးဖိုးစီ
- ၆။ ကမား
- ၇။ တပိုးထို
- ၈။ တကုတို
- ၉။ ငှက်ပျောတော
- ၁၀။ ကျွန်းစု
- ၁၁။ ဝါးဆူးကလာ
- ၁၂။ ယာခလုံးနိုင်

၁။ ကျေးရွာနောက်ခံသမိုင်းကြောင်း

တကုတိုကျေးရွာသည် ကရင်ပြည်နယ်၊လှိုင်းဘွဲ့မြို့နယ်၊ ပိုင်ကျုံမြို့နယ်(ခွဲ)၊ ကြက်တူရွေးကျေးရွာ အုပ်စု(၁၂)ရွာထဲမှတစ်ရွာဖြစ်သည်။ ကျေးရွာထန်းတပင်ကျေးရွာအုပ်စုနှင့်နယ်နိမိတ်ခြားချောင်းဖြစ်သော တကုချောင်းမြစ်ဖျားတွင် တည်ရှိသောကျေးရွာတစ်ရွာဖြစ်သည်။ ကျေးရွာသည် အရင်ကတည်းတည်း ကျေးရွာမဟုတ်ဘဲလယ်တောခင်းသာဖြစ်ပြီး ကြက်တူရွေးအုပ်စု၊ ကျွန်းစုကျေးရွာသားများမှ လယ်လုပ် တဲထိုးနေထိုင်ရာမှစတင်ဖြစ်လာခြင်းဖြစ်သည်။

၂၀၁၀-ခုနှစ်တွင် တစ်ပြည်းပြည်းနှင့်မိသားစုအိမ်ထောင်စုများလာ၍ ထွေအုပ်ဌာနမှ စာရင်း အမည်ပေါက်ကျေးရွာအဖြစ်သတ်မှတ်အတည်ခဲ့သည်။ ကျေးရွာတွင် လက်ရှိအိမ်ခြေ-(၂၉)၊ အိမ်ထောင်စု-(၂၃)၊ လူဦးရေ ကျား-(၉၄)+မ-(၁၀၅)=၁၉၉-ဦးရှိပါသည်။ သက်ကြီးရွယ်အို (၆၅) နှစ်နှင့်အထက် (၅) ဦးရှိကာ၊ မသန်စွမ်း(၁)ဦးနှင့်အမျိုးသမီးဦးစီးအိမ်ထောင်စု( ၃ )စုရှိပါသည်။ တစ်ရွာလုံးစကောကရင်နှင့် ပိုးကရင်လူမျိုးများရောနှောနေထိုင်ကြပြီး ဗုဒ္ဓဘာသာကိုကိုးကွယ်ကြသည်။

တကုတိုကျေးရွာသည် အုပ်စုနယ်နိမိတ်ဖြစ်သော တကုကိုချောင်းဖျားတွင် တည်ရှိသောကြောင့် ကျေးရွာဖြစ်ပေါ်လာသည့်အခါတွင်လည်း ၎င်းချောင်းကိုအစွဲပြု၍ တကုတိုကျေးရွာဟု ခေါ်တွင်ခဲ့သတ်မှတ် ခဲ့ခြင်းဖြစ်သည်။

ကျေးရွာတွင် ပညာရေးအပိုင်းတွင် အားနည်းမှုအများစုရှိပြီး ရွာရှိကလေးများသည် ထန်းတပင်အုပ်စု၊ မဲတပုံအမကကျောင်း၊ ကြက်တူရွေးအုပ်စုဘာကကျောင်းနှင့်အလကကျောင်းများသို့ တက်ရောက်ရသည်။ ၂၀၁၆-ခုနှစ်တွင် အုပ်စုနှင့်ဆက်ထားသည့် ချဉ်းကပ်လမ်းအား ကိုယ်ထူကိုယ်ထ ဖြင့် ဖောက်လုပ်ခဲ့သော်လည်းများစွာလိုအပ်နေသေးသောကြောင့် ကလေးများသွားလာရန်လုံးဝဘေးကင်း လုံခြုံမှုမရှိပေ။ တံတားများလည်းလိုအပ်နေသည်။

ကျေးရွာ၏ အဓိကအသက်မွေးကြောင်းအလုပ်အကိုင်မှာ လယ်ယာလုပ်ငန်းဖြစ်သည်။စားသောက်ရန် အတွက်သာဖြစ်ပြီး အပိုအလှူဝင်ငွေရရောင်းချနိုင်ရန်မရှိသောကြောင့် ကျေးရွာရှိလူဦးရေအများစုသည် တောင်ပေါ်တက်ထိုင်းနိုင်ငံတွင်သွားရောက်အလုပ်လုပ်ကြသည်။ ကျေးရွာတွင်ဝင်ငွေပုံမှန်ရသောအလုပ်အကိုင် မရှိခြင်း၊ ကျေးရွာထွက်အရင်းအမြစ်များအသုံးမချတတ်ခြင်း၊ ဈေးကွက်မရှိခြင်းမသိခြင်းတို့ကြောင့် အခက် အခဲများကြုံတွေ့ရကာ အဓိကထိုင်းနိုင်ငံကိုမှီခိုနေရသည်။ ယခုနောက်ပိုင်းတွင် ရော်ဘာစိုက်ပျိုးသူ အနည်း ယ်ရှိလာသော်လည်း ရော်ဘာဈေးကျခြင်းကြောင့် ဝင်ငွေအောင်ရော်ဘာဖြစ် အကောင်အထည်ဖော်မှုမရှိ သလောက်ခြင်းတို့ကြောင့် ကျေးရွာလူထုအများစု စီးပွားရေးပြေလည်မှုမရှိသောအခက်အခဲကြုံ တွေ့နေရ ပါသည်။

ကျန်းမာရေးအနေဖြင့် အုပ်စုဆေးခန်းကို အားထားရှိဖို့နေရသည်။ တစ်ခါတစ်ရံ ဝန်ထမ်းဆရာ/မများမရှိသောအခက်အခဲများတော့ရှိသည်။ ထို့ပြင် ကျေးရွာလူထုများ၏ ကျန်းမာရေးအတွက် ကျေးရွာတွင် ဆေးလုပ်သားလုံးဝမရှိသောအခက်အခဲများရှိသည်။ ကျေးရွာလူထု၏ အခြေခံပညာရေးအားနည်း၍ ကျန်းမာရေး အသိပညာနည်းပါးသောကြောင့် ကာကွယ်ဆေးထိုးခြင်းများတွင်လည်း အခက်အခဲရှိနေသေးသည်။

ကျေးရွာတွင် အဓိကထိတွေ့နေရသောအဖွဲ့အစည်းများမှာ အစိုးရအုပ်ချုပ်ရေးအဖွဲ့၊ ကေအင်န်ယူ၊ ဘီဂျီအက်စ်၊ ငြိမ်းချမ်းရေးစသောအဖွဲ့များနှင့်ထိတွေ့ဆက်ဆံနေရသည်။

ကမားကျေးရွာ ကျေးရွာရပ်တည်လာသည်မကြာသေးခြင်းကြောင့် ကျေးရွာဖွံ့ဖြိုးတိုးတက် ရန် ပူးပေါင်းပါဝင်မှုမရှိခြင်း၊ ယခင်စစ်ဘေးစစ်ဒဏ်ကြောင့်ကြောက်ရွံ့စိတ်၊ ရောင့်ရဲတင်းတိမ်စိတ်၊ အတွေ့အကြုံ လုပ်ရဲကိုင်ရဲမရှိ၊ စားဝတ်နေရေးအဆင်မပြေမှုစသည်အကြောင်းကြောင်းကြောင့် ကျန်းမာရေး၊ ပညာရေး၊ လူမှုရေး၊ လမ်းပန်းဆက်သွယ်ရေး၊ စီးပွားရေးနှင့် လူနေမှုအဆင့်အတန်းစသောကဏ္ဍဘက်ပေါင်းစုံတွင် ဖွံ့ဖြိုးတိုးတက်ရန်လိုအပ်လျက်ရှိသောကျေးရွာတစ်ရွာဖြစ်ပါသည်။

၅။ လူထုပူးပေါင်းပါဝင်သော လူမှုဆန်းစစ်ခြင်းနှင့် အကဲဖြတ်ခြင်းလုပ်ငန်းစဉ် အကျဉ်းချုပ်ဇယား

စဉ်	အသုံးပြုခဲ့သော PRA tools များ	ဦးတည်ဆုတ်ရမည့်အရာများ	အစဉ်အဆင့်		အဓိကအကျိုးကျေးဇူးများ
			ကျား	မ	
၁	ကျေးရွာအစုအဝေးပြေပုံပြန် (Social Map)	ရပ်မိရပ်စကောလ်ဝင်များ၊ ကျေးရွာလူထုအားလုံး။	၈	၁၃	အခြေခံအဆောက်အအုံများ၊ လမ်းပန်းဆက်သွယ်ရေးအခြေအနေအထား၊ လယ်ယာမြေများ၊ ကျေးရွာရှိသဘာဝအရင်းအမြစ်များ။
၂	ရာသီဥတုပြောင်းလဲခြင်း (Seasonal Cleander)	ကောလ်ဝင်များ၊ အမျိုးသား/အမျိုးသမီးဆင်းရဲနွမ်းပါးသူများ။	၈	၁၃	စိုက်ပျိုးရေး၊ ဆိပ်ကမ်း၊ ကာလ(တောင်ယာ၊ လယ်ယာ)၊ စီးပွားရေးစင်္ကြံ၊ ရေပွဲတော်၊ ရေအသောက်၊ ရေသောက်ရရှိမှု၊ ရေသောက်ရရှိမှု၊ ရေသောက်ရရှိမှု။
၃	ဥစ္စာအခြေခံအရေအတွက် (Wealth Ranking)	ရမ်းသာအလယ်အလတ်အရပ်အရပ်၊ စေတနာ့ထုတ်များ။	၈	၁၃	ကျေးရွာလူထုအားလုံး၊ အခြေခံအဆောက်အအုံ၊ အခြေခံအဆောက်အအုံ၊ အခြေခံအဆောက်အအုံ၊ အခြေခံအဆောက်အအုံ၊ အခြေခံအဆောက်အအုံ။
၄	ကျား၊ မ ဟု ကွဲပြားစွာ သုံးသပ်ခြင်း (Cob Web)	ကျေးရွာရှိ အမျိုးသားနှင့် အမျိုးသမီး များ။	၈	၁၃	အမျိုးသားနှင့် အမျိုးသမီးများ၏ အခြေခံအဆောက်အအုံ၊ အခြေခံအဆောက်အအုံ၊ အခြေခံအဆောက်အအုံ၊ အခြေခံအဆောက်အအုံ၊ အခြေခံအဆောက်အအုံ။
၅	အရင်းအမြစ်အသုံးပြုမှုပုံစံပြဇယား (Asset Mapping)	ကျေးရွာလူထုအားလုံး။	၈	၁၃	ကျေးရွာရှိ သဘာဝအရင်းအမြစ်များနှင့် လူတို့ရရှိသည့် အခြေခံအဆောက်အအုံ၊ အခြေခံအဆောက်အအုံ၊ အခြေခံအဆောက်အအုံ၊ အခြေခံအဆောက်အအုံ၊ အခြေခံအဆောက်အအုံ။
၆	အခြေခံအဆောက်အအုံ ပုံစံဆက်သွယ်ခြင်း (Veen Diagram)	ကျေးရွာအစုအဝေးအဖွဲ့အစည်း၊ ကျေးရွာအစုအဝေးအဖွဲ့အစည်း၊ ကျေးရွာအစုအဝေးအဖွဲ့အစည်း။	၈	၁၃	ကျေးရွာအစုအဝေးအဖွဲ့အစည်းများနှင့် ပတ်သက်သည့် အခြေခံအဆောက်အအုံ၊ အခြေခံအဆောက်အအုံ၊ အခြေခံအဆောက်အအုံ၊ အခြေခံအဆောက်အအုံ၊ အခြေခံအဆောက်အအုံ။
၇	ကျေးရွာအစုအဝေးအဖွဲ့အစည်းအလက် (PC 1)	အမျိုးသား၊ အမျိုးသမီးနှင့် ကျေးရွာလူထုအားလုံး။	၈	၁၃	အခြေခံအဆောက်အအုံ၊ အခြေခံအဆောက်အအုံ၊ အခြေခံအဆောက်အအုံ၊ အခြေခံအဆောက်အအုံ၊ အခြေခံအဆောက်အအုံ။
၈	အစုအဝေးအဖွဲ့အစည်း၊ အဖွဲ့အစည်း၊ အဖွဲ့အစည်း၊ အဖွဲ့အစည်း (PC 3)	အမျိုးသား၊ အမျိုးသမီးနှင့် ကျေးရွာလူထုအားလုံး။	၈	၁၃	ကျေးရွာတွင် ရပ်ဆိုင်းနေသော အစုအဝေး၊ ကျေးရွာလူထု၏ အဖွဲ့အစည်းများ၊ ကျေးရွာရှိ အဖွဲ့အစည်း၊ အဖွဲ့အစည်း၊ အဖွဲ့အစည်း၊ အဖွဲ့အစည်း၊ အဖွဲ့အစည်း။



၆။ ကျေးရွာဖွံ့ဖြိုးရေးအစီအစဉ်အတွက်အသုံးပြုခဲ့သော PRA tools တစ်ခုချင်းစီအတွက် သုံးသတ်ချက်များ

၁။ ကျေးရွာလူမှုရေးနှင့်အရင်းအမြစ်ပြမြေပုံ (Social Map)



ပုဂ္ဂလိက အရင်းအမြစ်ပြု မြေပုံ

<ဆွေးနွေးခြင်း နှင့် ဆန်းစစ်ခြင်း>

မြို့နယ် - လှိုင်ဘွဲ့

ခုနှစ် - ၁၁၀၆.၂၀၁၉

ကျေးရွာအုပ်စု - လှိုင်ဘွဲ့ရွေး

ကျေးရွာ - တကုစိုက်

- Δ အဓိကအသက်မွေးဝမ်းကျောင်းမှာ လယ် ဖြစ်သည်။ ရာဘာဖြင့် စိုက်ပျိုးသူ အနည်းငယ်ရှိပါသည်။
- Δ ဗုဒ္ဓဘာသာကိုသာ ကိုးကွယ်ယုံကြည်ကြပါသည်။
- Δ အမျိုးသမီးအိမ်ထောင်ခြင်းစီး နှစ်အိမ်ရှိပါသည်။
- Δ ရွာအုပ်စု လမ်းမကြီး၏ တစ်ချို့နေရာသည် မိုးရွာသိတွင် ရေကျော်၍ သွားလာ ရခက်ခဲသည်။ ရေခြင်းရေလာကောင်းမွန်စေရန်အတွက် တံတား တည်ဆောက် ပေးရန် ဖြစ်ပါသည်။

ပါဝင်ဆွေးနွေးသူ - ကျား ၂၈ ယောက်

မ ၂၀၇ ယောက်

၂။ ရာသီခွင်ပြပြကွဲဒီနီ(Seasonal Cleander)

ကျေးဇူးအလုပ်စု - ဩဂုတ်လလွှဲ  
ကျေးဇူး - တကတို

ရာသီခွင်ပြပြကွဲဒီနီ

မြို့နယ် - လှိုင်လွှဲ  
ရက်စွဲ - ၁၁.၆.၂၀၁၉

အကြောင်းအရာ	တိုခို	တိုခို	တိုခို	တိုခို	တိုခို	တိုခို	တိုခို	တိုခို	တိုခို	တိုခို	တိုခို	တိုခို
ရာသီဥတု												
ရိက်ပျိုးရေး												
ဝင်ငွေ / ထွက်ငွေ												
ပြတော်ကျင်းပ												
ရေပြိုမှု												
အားလပ်ချိန်												

၁၀၆၅၅၅၅၅၅ - ကျား (၈) ဦး၊ မ (၁၃) ဦး

ရှာဖွေခြင်း ပြဋ္ဌာန်း  
(ဆွေးနွေးခြင်း နှင့် ဆန်းစစ်ခြင်း)

မြို့နယ် - ပျဉ်းမနား

ရက်စွဲ - ၁၁.၀၆.၂၀၁၉

ကျေးဇူးတင်စာ - ကြက်တူရွေး

ကျေးဇူး - တကူတို

- Δ တကူတို ကျေးဇူးသည် ယယ်ယာလုပ်ငန်း ဖြင့် အသက်မွေးဝမ်းကျောင်း ပြုပြင် ပါသည်။
- Δ အဓိက စိုက်ပျိုးသီးနှံမှာ စပါးဖြစ်၍ အခြားသီးနှံများ အနည်း ယယ်စိုက်ပျိုး ဖြစ်သည်။
- Δ နွေဦးရာသီတွင် ရေခမ်း ဖြောက်ဖွယ်၍ ယောက်ရေဆုံးရှုံးပျက်စီးလောက်ဖွယ် ဖြစ်ပါ။
- Δ စပါး စိုက်ပျိုးချိန်တွင် ယယ်ယာလုပ်ငန်း ခွင် ဝင်ရောက်သောကြောင့် အားလပ်ဖွဲ့ ဖြစ်ပါ။

ပါဝင်ဆွေးနွေးသူ - ကျား ( ၈ ) ဦး  
မ ( ၁၃ ) ဦး

၃။ ဥစ္စာရေးကြွယ်ဝမှုပြဇယား (Wealth Ranking)

ကျေးဇူးအရည်အပြင်း-ဥစ္စာရေးကြွယ်ဝမှုပြဇယား		မြို့နယ် - ရွှေဘို	
ကျေးဇူး - တကူတည့်		ရက်စွဲ - ၁၁.၆.၂၀၁၉	
ဒီအဆင့်	သတ်မှတ်ချက်	အိမ်ထောင်စုအရေအတွက်	ရာခိုင်နှုန်း
ပြေလျော်သော အရည်အပြင်း	အွယ်အိုင်၊ အိမ်၊ ကား၊ ဆိုင်ကယ်၊ လယ်ထွက်စက်၊ နွား၊ ဆိတ်၊ ဧကရာဇ်	၃	၁၀%
အလယ်အလတ် အရည်အပြင်း	အွယ်အိုင်၊ အိမ်၊ ဖက်၊ အိမ်၊ ဆိုင်ကယ်၊ နွား၊ ဆိတ်	၁၄	၄၈%
မပြေလျော်သော အရည်အပြင်း	ဖက်၊ အိမ်၊ စက်ဘီး၊ ကြက်၊ ဝက်၊ နေ့စားအလုပ်	၁၂	၄၂%
	စုစုပေါင်း	၂၉	၁၀၀%

ပါဝင်ဆွေးနွေးသူ - ကျား < ၈ > ဦး၊ မ < ၁၃ > ဦး < ဒုတိယအဆင့်စက်ဝန်း >

ဥစ္စာရေးကြွယ်ဝမှုပြဇယား

<ဆွေးနွေးခြင်း၊ နှင်းဆီ၊ စစ်ခြင်း>

မြို့နယ် - ဖျိုင်းဘွဲ့

ရက်စွဲ - ၁၁. ၆. ၂၀၁၉

ကျေးရွာအုပ်စု - ကြက်တူဖွေး

ကျေးရွာ - တာကုတို

- Δ ကျေးရွာတွင် အိမ်ထောင်စု (၂၉) ခုရှိပါသည်။ မပြေလည်သော အုပ်စု (၁၂) ခုရှိပါသည်။
- Δ အပျက်အကျိုးအခွင့်အလမ်း မရှိခြင်းကြောင့် အဆင်မပြေမှုများပါသည်။
- Δ အစည်းအဝေးများ ပြုလုပ်ပျက် သို့ အားလပ်ရက်တွင် ပြုလုပ်ပါက ပူးပေါင်းပါဝင် ဖြစ်ပါသည်။

ပါဝင်ဆွေးနွေးသူ - ကျား ( ၈ ) ဦး  
 မ ( ၁၃ ) ဦး

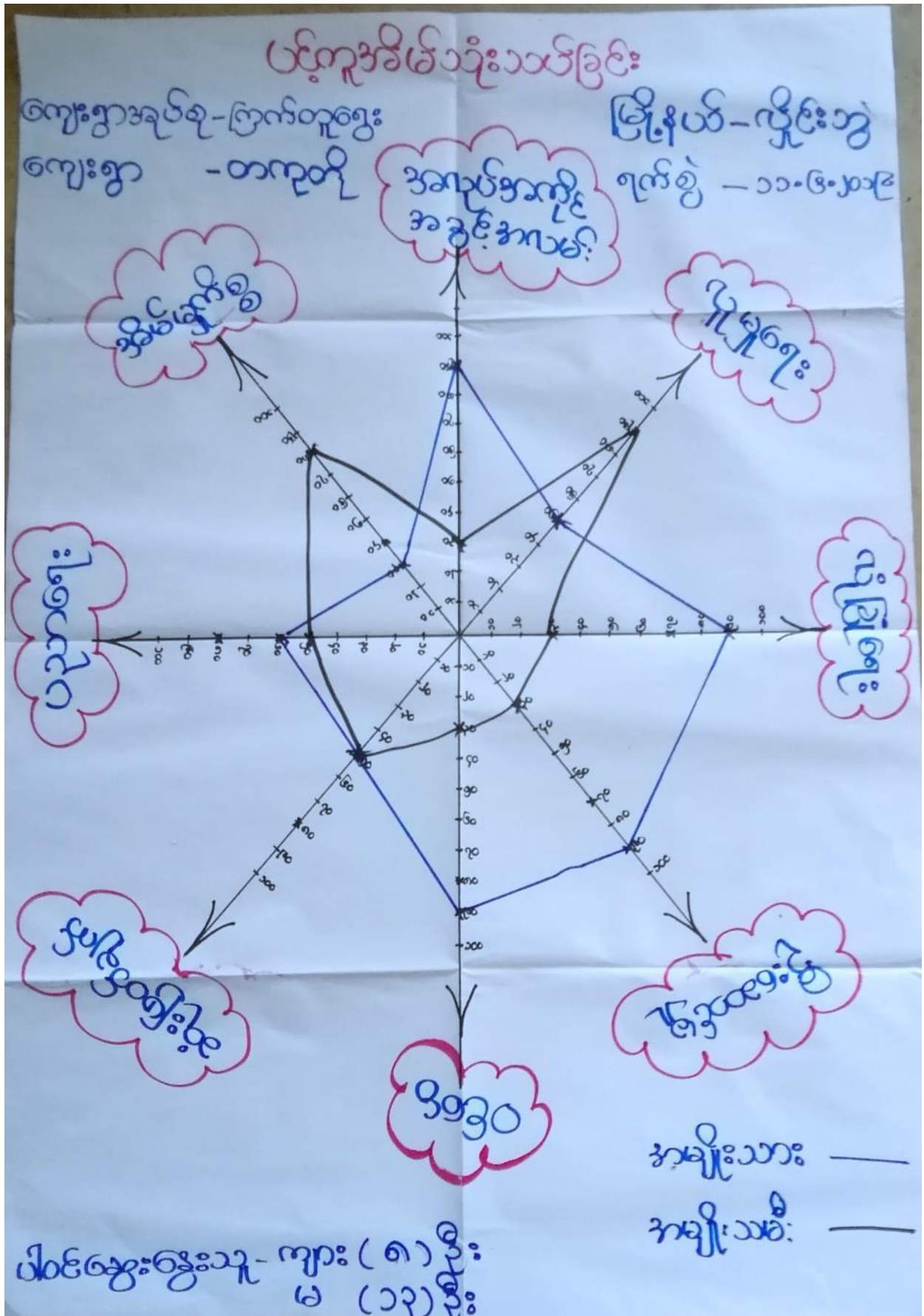

ပင့်ကူအိမ်သုံးသင်္ကြာ

<ဆွေးနွေးခြင်း ဒွါသန်းစစ်ခြင်း>

မြို့နယ် - လှိုင်ဘွဲ့

ခုနှစ် - ၂၀၁၆.၂၀၁၉

ကျေးရွာအုပ်စု - ကြက်တူဌေး

ကျေးရွာ - တကူတို

Δ အိမ်ခြံမြေများတွင်သာ အမျိုးသမီးများ ဦးဆောင်စေရသောကြောင့် အခြားဝင်ရောက်  
အလုပ်ကိုင်ရမည့် ယူမှုရေး ကိစ္စရပ်များတွင် ပါဝင်မှု အားနည်းသည်။

Δ အမျိုးသမီးများ ပညာရေးတွင်လည်း အမျိုးသားထက် အားနည်းပြီး တောတောင်  
ဒေသတွင်နေထိုင်သောကြောင့် ယူမှုရေးဆိုင်ရာပါ။

ပါဝင်ဆွေးနွေးသူ - ကျား ( ၈ ) ဦး

မ ( ၀၃ ) ဦး



ဒေရင်းအမြစ်အသုံးချမှုပုံစံပြဇယား

ကျေးရွာအုပ်စု - ဗြာဟ္မဗျူဟ	ကျေးရွာ - တာကတတို	မြို့နယ် - လှိုင်ဘွဲ့	ရက်စွဲ - ၁၁.၆.၂၀၁၉
ကျား	မ	ကျား + မ	
ယာဉ်ဆိုင်	ယာဉ်ဆိုင်	ရေတွင်း	
		အုတ်	
		ကား	
		နွား	
		ဆိုင်ကယ်	
		ယာဉ်	
		ရာဘာခြံ	
		လမ်း	
		တံတား	
ပါဝင်ဆွေးနွေးသူ - ကျား ( ၈ ) ဦး		( ဒုတိယအဆင့်စစ်ဆေးရေး )	
မ ( ၁၃ ) ဦး			

အရှင်းအပြစ်ထိန်းချုပ်မှုပြုရယူပေး

ကျေးဇူးအလှူစု - ကြက်တူရွေး  
 ကျေးဇူး - တကူတို့

မြို့နယ် - လှိုင်ဘွဲ့  
 ရက်စွဲ - ၁၁.၆.၂၀၁၉

ကျား	မ	ကျား + မ
<p>ရေတွင်း</p> <p>ကား</p> <p>တံတား</p> <p>လယ်တွင်း</p> <p>လမ်း</p> <p>ဆိုင်လယ်</p>	<p>ယာကျွန်း</p>	<p>ရတနာခြံ</p> <p>လယ်</p> <p>ချ်</p> <p>ခွား</p>

ဒီစာအုပ်အတွက် - ကျား ( ၈ ) ဦး  
 မ ( ၁၃ ) ဦး

( ဒုတိယနှစ်စက်ဝန်း )

ပိုင်ဆိုင်မှုပုံစံသစ်ခြင်း  
<ဆွေးနွေးခြင်း နှင့် ဆန်းစစ်ခြင်း>

မြို့နယ် - လှိုင်ဘွဲ့

ရက်စွဲ - ၂၀၁၆.၀၅.၂၀၁၉

ကျေးဇူးတင်အောင်- ကြက်တူဇွေး

ကျေးဇူး - တကူထို

- Δ အမျိုးသမီးများသည် အားလပ်ချိန်တွင် ယဏ္ဍာ၊ ယက် ခြင်၊ ဖြူ၊ ဝတ်စွဲအနည်းငယ် ရှာသည်။
- Δ ရေတွင်း၊ တံတား၊ ယယ်ထွန်စက်၊ ကား၊ ဆိုင်ကယ်၊ လမ်း များ၊ ကို အမျိုးသား များက ဝိန်းခါမ်း ပြင်ဆင်သည်။
- Δ ကျွဲ၊ နွား၊ ကား၊ ရေတွင်း၊ ဆိုင်ကယ်၊ စတုဂံ၊ လမ်း၊ တံတား စသည်တို့ကို အမျိုးသား နှင့် အမျိုးသမီး ညီတူညီမျှ ယုံ့စွဲ ကြသည်။

ပါဝင်ဆွေးနွေးသူ- ကျား ( ၈ ) ဦး  
မ ( ၁၃ ) ဦး

၆။ အဖွဲ့အစည်းချိတ်ဆက်မှုပြပုံ (Venn Diagram)

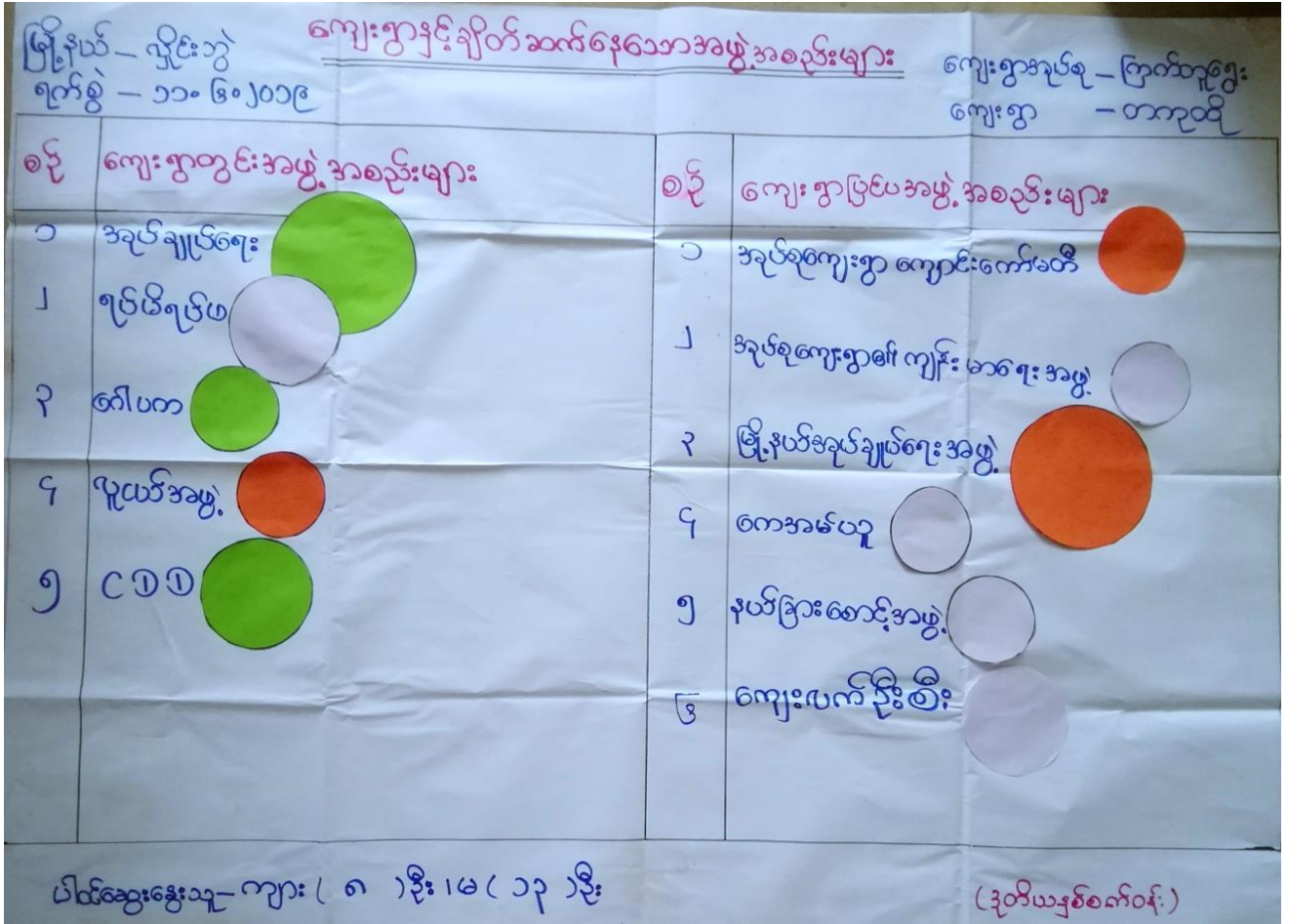

အဖွဲ့အစည်းချိတ်ဆက်မှုပြ ဗင်းပုံစံ

မြို့နယ် - ဂျိုင်းဘွဲ့  
ရက်စွဲ - ၁၁.၆.၂၀၁၉

ကျေးရွာအုပ်စု - ကြက်တူရွေး  
ကျေးရွာ - တာကတို



ပင်စွဲအဖွဲ့အစည်းအဖွဲ့အစည်း ( ၈ ) ဦး၊ ( ၁၃ ) ဦး

( ဒုတိယအဖွဲ့အစည်း )

အဖွဲ့အစည်းချိတ်ဆက်ဖွဲ့စည်းရေး

<ဆွေးနွေးပြောဆိုဆိုင်ရာ>

ဦးပိုင် - နေပြည်တော်

ရက်စွဲ - ၂၀၁၀ ဇူလိုင်လ

ကျေးဇူးတင်စာ - ကြွေးမြီရေး

ကျေးဇူး - တာဝန်

- △ ကျေးဇူးတင်စာချုပ်ရေး အဖွဲ့သည် ကျေးဇူးတင်စာချုပ်ရေးအဖွဲ့အဖွဲ့ဖြင့် ပြုပြင်ဆင်ခြင် တာဝန်  
ဆောင် ကျေးဇူးပြုပေးအဖွဲ့အစည်း နှင့် ချိတ်ဆက်ဆောင်ရွက်ပေးမည်။
- △ ရပ်မိရပ်မ အဖွဲ့၊ ဂေါ်ပတအဖွဲ့ နှင့် ဂူယံအဖွဲ့ တို့သည် ရပ်ရေးစာတမ်း ခေါ်  
သာရေး နှင့် ကိစ္စရပ်များကို ပူးပေါင်းပါဝင်ကူညီကြမည်။
- △ ၂၀၁၀ ခုနှစ်တွင် ၂၀၀၀ အဖွဲ့ကော်မတီဝင်များကို စွဲစည်း၍ ကျေးဇူးပြုပြီး ချိတ်  
ဆက်ရေးများကို ကျေးဇူးတင်စာ နှင့် အတူ ရေးဆွဲအကောင်အထည်ဖော်ကြမည်။

ပါဝင်ဆွေးနွေးသူ - ကျား (၈) ဦး  
မ (၂) ဦး

၇။ ကော်မတီဝင်များရွေးချယ်ခြင်းနှင့် ကျေးရွာဖွံ့ဖြိုးရေးအစီအစဉ် ဆောင်ရွက်မှုမှတ်တမ်း



၈။ ကျေးရွာအချက်အလက်များ(PC 1)

ပုံစံ - ၈ - ၁ ကျေးရွာအခြေခံအချက်အလက်များ (Form PC 1)

လမ်းညွှန်ချက်၊ ကျေးရွာတစ်ရွာသို့ ပထမဆုံးမိတ်ဆက်ခရီးသွားရောက်သောအခါ လူထုစည်းရုံးရေးမှူးသည် ကျေးရွာခေါင်းဆောင်များအားကျေးရွာအချက်အလက်များကိုမေတ္တာရပ်ခံ၍တောင်းခံရသည်။ ဤအချက်အလက်များကိုစီမံကိန်းမိတ်ဆက်အစည်းဝေးမတိုင်မီတောင်းခံရမည်။ စီမံကိန်းမိတ်ဆက်အစည်းဝေးတွင် လူထုစည်းရုံးရေးမှူးသည် ဤအချက်အလက်များအား စစ်ဆေးပြီး မှန်ကန်အောင်ပြုလုပ်ရမည်။ ပြီးနောက်တွင် လူထုစည်းရုံးရေးမှူးမှ သတင်းအချက်အလက်ထဲသို့ Tablets မှ တဆင့် ဖြည့်သွင်းရမည်။

ကျေးရွာခေါင်းဆောင် အမည် ဦးစောဇော်ရွှေ	ကျေးရွာခေါင်းဆောင်၏ ဖုန်းနံပါတ် ၀၇၄၅၁၆၇၆၅၁၅	လူထုစည်းရုံးရေးမှူး၏အမည် နှိမ်း နှိမ်း နှိမ်း
ပြည်နယ်/တိုင်းဒေသကြီး ၈၇၉	မြို့နယ် နှိုင်းဘွဲ့	ကျေးရွာအုပ်စု ဇွန်ကန်
		ကျေးရွာ ၈၈၈၈

က။ လူဦးရေ

လူမျိုးစု	အိမ်ထောင်စုအရေအတွက်	ကိုးကွယ်သည့်ဘာသာ	အိမ်ထောင်စုအရေအတွက်
လူမျိုးစု (၁) - <del>ဇာတိ</del>	၂၉	ဘာသာ(၁) <del>ဇာတိ</del>	၂၉
လူမျိုးစု (၂) -		ဘာသာ(၂) -----	
လူမျိုးစု (၃) -----		ဘာသာ(၃) -----	
လူမျိုးစုရော -----		ဘာသာရော -----	
အခြား			
	အရေအတွက်		
မသန်စွမ်းသူများ	၁		
သက်ကြီးရွယ်အိုများ (၆၅ နှစ် နှင့် အထက်)	၅		
စစ်ဘေးရှောင်			



	အမျိုးသား(အရေအတွက်)	အမျိုးသမီး(အရေအတွက်)	စုစုပေါင်းအရေအတွက်
လူဦးရေ			
လူမျိုးစု (၁)- <u>မြို့တော်</u>	၁၀၂	၁၁၂	၂၁၄
လူမျိုးစု (၂)-----			
လူမျိုးစု (၃)-----			
အခြား			
အိမ်ထောင်ဦးစီး	၂၇	၂	၂၉

● (ခ)အခြေခံအဆောက်အအုံ အသုံးအဆောင်များ

စာသင်ကျောင်း	အမှတ် ခြံစံပါ	ကျန်းမာရေး	အမှတ် ခပ်ပါ	ဘာသာရေးအဆောက် အအုံများ	အမှတ် ခြံစံပါ
အထက်တန်းကျောင်း	<input type="checkbox"/>	ဆေးရုံ	<input type="checkbox"/>	ဇေတီ	<input type="checkbox"/>
အလယ်တန်းကျောင်း	<input type="checkbox"/>	ကျန်းမာရေးဌာန	<input type="checkbox"/>	ဘုန်းကြီးကျောင်း	<input type="checkbox"/>
မူလတန်းကျောင်း	<input type="checkbox"/>	ကျန်းမာရေးဌာနခွဲ	<input type="checkbox"/>	ဟိန္ဒူဘုရားကျောင်း	<input type="checkbox"/>
မူကြိုကျောင်း	<input type="checkbox"/>	ဆေးပေးခန်း	<input type="checkbox"/>	ခရစ်ယာန်ကျောင်း	<input type="checkbox"/>
အခြား	<input type="checkbox"/>	အခြား	<input type="checkbox"/>	ဗလီ	<input type="checkbox"/>
				အခြား	<input type="checkbox"/>
မှတ်ချက်		မှတ်ချက်		မှတ်ချက်	

(ဂ) ကျွမ်းကျင်သူများမှတ်တမ်း (ကျေးရွာတွင်နေထိုင်သော သို့မဟုတ် တခြားရွာမှလာရောက်သောကျွမ်းကျင်သူများ)

(၁) စာသင်ကျောင်း			(၂) ကျန်းမာရေး			(၃) လက်မှုပညာရှင်		
	ရွာတွင်နေထိုင်သူ	အခြားရွာမှလာသူ		ရွာတွင်နေထိုင်သူ	အခြားရွာမှလာသူ		ရွာတွင်နေထိုင်သူ	အခြားမှလာသူ
မူလတန်းပြဆရာ/မ	<input checked="" type="checkbox"/>	<input type="checkbox"/>	ဆရာဝန်	<input type="checkbox"/>	<input type="checkbox"/>	လက်သမား	<input checked="" type="checkbox"/>	<input type="checkbox"/>
အထက်တန်းပြဆရာ/မ	<input type="checkbox"/>	<input type="checkbox"/>	လက်ထောက်ကျန်းမာရေးမှူး	<input type="checkbox"/>	<input type="checkbox"/>	ပန်းရံ	<input checked="" type="checkbox"/>	<input type="checkbox"/>
အလယ်တန်းပြဆရာ/မ	<input type="checkbox"/>	<input type="checkbox"/>	အမျိုးသမီးကျန်းမာရေးဆရာမ	<input type="checkbox"/>	<input type="checkbox"/>	လျှပ်စစ်ကျွမ်းကျင်၊ မီးသမား	<input type="checkbox"/>	<input type="checkbox"/>
မူကြံဆရာ/မ	<input type="checkbox"/>	<input type="checkbox"/>	သားဖွားဆရာမ	<input type="checkbox"/>	<input type="checkbox"/>	ရေပိုက်သွယ်သူ	<input type="checkbox"/>	<input type="checkbox"/>
အခြား	<input type="checkbox"/>	<input type="checkbox"/>	ပြည်သူ့ကျန်းမာရေးလုပ်သား	<input type="checkbox"/>	<input type="checkbox"/>	စက်ပြင်ဆရာ	<input checked="" type="checkbox"/>	<input type="checkbox"/>
မှတ်ချက်			မှတ်ချက်			မှတ်ချက်		

(ဃ) ကျေးရွာသို့ ရောက်ရှိနိုင်သည့်လမ်းအခြေအနေ / ကျေးရွာတစ်ရွာသည် ၎င်း၏ကျေးရွာအုပ်စုနှင့် ဆက်သွယ်ထားသောလမ်းအခြေအနေ (အောက်ပါတို့ကိုဝိုင်းပါ)

ကျောက်ကြမ်းလမ်း: ကတ္တရာလမ်း      ကွန်ကရစ်လမ်း:      မော်တော်ဆိုင်ကယ်လမ်း:  
 ကျောက်ခင်းလမ်း: မြေသားလမ်း      လူသွားလမ်း:      အခြား: \_\_\_\_\_

(င) ကျေးရွာဖွံ့ဖြိုးမှုစီမံချက်

ဝိုင်းပါ

(၁) လူထုပဟိုပြုစီမံကိန်းမစတင်မီ ဤကျေးရွာတွင်ကျေးရွာဖွံ့ဖြိုးမှု ရှိပါသည် မရှိပါ/မသိပါ

စီမံချက်ရှိခဲ့ပါသလား?

(၂) ရှိခဲ့ပါလျှင် ဤစီမံချက်ကို မည်သည့် ခုနှစ်တွင်ပြင်ဆင်ခဲ့ပါသနည်း?

နှစ် 2015 (Medesa) /မသိပါ

(၃) ဤစီမံချက်ကို မြို့နယ်မှအတည်ပြုခဲ့ပါသလား?

ပြုခဲ့ပါသည် /မပြုခဲ့ပါ /မသိပါ

(စ) ခရီးအကွာအဝေး

(၁) ဤကျေးရွာ၏ပဟိုမှ၎င်းကျေးရွာအုပ်စု၏ပဟိုအထိခရီးခိုင်းမည်မျှကွာဝေးသနည်း? ခိုင်း- ၂၉/မသိပါ

(၂) ဤကျေးရွာမှ ၎င်းကျေးရွာအုပ်စုပဟိုအထိသွားလာရာတွင်ကြာမြင့်သည့်အချိန်။

ခြောက်သွေ့ရာသီတွင်ကြာချိန် ၁၅ မိနစ် ----- ထော်လာဂျီ/မော်တော်ဆိုင်ကယ်/ခြေလျင်/လား/မော်တော်ဘုတ်/  
အခြား ကား (၁၅ မိနစ်)

မိုးရာသီတွင်ကြာချိန် ၂၅ မိနစ် ----- ထော်လာဂျီ/မော်တော်ဆိုင်ကယ်/ခြေလျင်/လား/မော်တော်ဘုတ်/  
အခြား ကား (၂၅ မိနစ်)

(ဆ) ပတ်ဝန်းကျင်ဆိုင်ရာသဘာဝဘေးအန္တရာယ်

ဤကျေးရွာတွင်ကြေးခြင်းကဲ့သို့ သဘာဝဘေးအန္တရာယ်ကျရောက်ဖူးခြင်း ရှိပါသလား။

မရှိပါ  ရှိပါသည် ရှိလျှင်ဖော်ပြပါ-----

(ဇ) ကျေးရွာတွင် ဖွဲ့စည်းထားသော အဖွဲ့အစည်းများ

လူထုပဟိုပြုစီမံကိန်းမတိုင်မီ ဤကျေးရွာတွင် ကျေးရွာဖွံ့ဖြိုးရေးအတွက် အစိုးရ(သို့)ရွာသားများကိုယ်တိုင်(သို့) စီမံကိန်းတစ်ခုခုမှ ဖွဲ့စည်းထားသည့် အဖွဲ့အစည်းများရှိပါသလား။

(၁) ----- အိမ်

(၂) -----

(ဈ) အထွေထွေအုပ်ချုပ်ရေး ဦးစီးဌာန (GAD) မှ မှတ်တမ်းတင်ထားခြင်း

ဤကျေးရွာသည် အထွေထွေအုပ်ချုပ်ရေး ဦးစီးဌာန (GAD) မှ မှတ်တမ်းတင်ထားမှု ရှိပါသလား။

မရှိပါ  ရှိပါသည်

ကျေးရွာခေါင်းဆောင်

အမည် ဦးအောင်စွန်း

လက်မှတ် ၅ နေ့စွဲ 17.5.2019

လူထုစည်းရုံးရေးမှူး

အမည် စွန်းအောင်သော်

လက်မှတ် Jai နေ့စွဲ 17.5.2019

**၉။ စီမံကိန်းစက်ဝန်းအချိန်ဇယား(PC 2)**

ပုံစံ - ၀-၂ - စီမံကိန်းစက်ဝန်းအချိန်ဇယား (PC 2)

လုပ်ငန်းရှင်/ ကျေးရွာအုပ်စုအတွက် ညှိပုံစံကိုဖြည့်သွင်းရမည်။  
 သက်ဆိုင်ရာလူထုစည်းရုံးရေးမှူး/လက်ထောက်နည်းပညာမှူးများမှ စီမံကိန်းစက်ဝန်းအဆင့်တစ်ခုစီပြီးစီးတိုင်းကျေးရွာနှင့် ကျေးရွာအုပ်စုအတွက် ညှိပုံစံကိုဖြည့်သွင်းရမည်။

စည်းရုံးရေးမှူး/လက်ထောက်နည်းပညာရေးမှူးဝန်ထမ်း အမည် - **နန်းရွှင် နွဲ့ဖြေ (CF)၊ မဝတ်ချည်ချိန် (TF)**

နေ့စွဲ **၀၁.၆.၂၀၁၉** စက်ဝန်းအားအမှတ်ခြစ်ပါ  စက်ဝန်း(၁)  စက်ဝန်း(၂)  စက်ဝန်း(၃)  
 စက်ဝန်း(၄)

ပြည်နယ်/ဧကား **ကရင်** မြို့နယ် **ကျွန်းဘဲ** ကျေးရွာအုပ်စု **ကြက်တူရွေး** ကျေးရွာ **တက္ကစို**

စီမံကိန်းဆောင်ရွက်မှုအဆင့်များ	နေ့စွဲ		အစည်းအဝေးတွင်တက်ရောက်သူအရေအတွက်					
	တင်သည့်နေ့	ပြီးဆုံးသည့်နေ့	အမျိုးသားအရေအတွက်	အမျိုးသမီးအရေအတွက်	အိမ်ထောင်စုအရေအတွက်	လူမျိုးစုတက်ရောက်သူအရေအတွက်နှင့် လူမျိုးစုအမည်	အိမ်ထောင်စုပေါင်း	အိမ်ထောင်စု %
၁။ ကျေးရွာစီမံကိန်း မိတ်ဆက်အစည်းအဝေး	၀၁-၆-၁၉	၀၁-၆-၂၀၁၉	၈	၁၃	၂၁	မြို့ကျွန်း ၂၁	၂၉	၇၂%
၂။ ကျေးရွာဖွံ့ဖြိုးရေး စီမံချက်ရေးဆွဲခြင်းအစည်းအဝေး	၀၁-၆-၂၀၁၉	၀၁-၆-၂၀၁၉	၈	၁၃	၂၁	မြို့ကျွန်း ၂၁	၂၉	၇၂%
၃။ ကျေးရွာအုပ်စုလုပ်ငန်းဆုံးဖြတ်ချက်ချသည့်အစည်းအဝေး								
၄။ မြို့နယ်အဆင့်စီမံကိန်းရေးဆွဲရေးနှင့်အကောင်အထောင်အယဉ်ဖော်ရေးကော်မတီ၏			မလို	မလို	မလို	မလို		

၁၀။ ကျေးရွာဖွံ့ဖြိုးရေးဦးစားပေးအစီအစဉ် (PC 3)

ပုံစံ - ၀-၃ ကျေးရွာဖွံ့ဖြိုးရေး ဦးစားပေးအစီအစဉ် (Form PC 3)

လမ်းညွှန်ချက်၊ အဆင့်(၃)ကျေးရွာမှိုင်းများချက်အစည်းအဝေးပြီးဆုံးသောအခါ ကျေးရွာစီမံကိန်း အထောက်အကူပြု ကော်မတီသည် လူထုစည်းရုံးရေးမှူးအကူအညီဖြင့် ဤပုံစံကိုပြည့်စုံအောင် ဖြည့်သွင်းရမည်။			
လူထုစည်းရုံးရေးမှူး/ဝန်ထမ်း အမည်	နန်းဒွင်း နုနုဖြေ		
နေ့စွဲ	၁၁.၀၆.၂၀၁၉		
<input type="checkbox"/> စက်ဝန်းအား အမှတ်ခြစ်ပါ (V) <input type="checkbox"/> စက်ဝန်း(၁) <input checked="" type="checkbox"/> စက်ဝန်း(၂) <input type="checkbox"/> စက်ဝန်း(၃) <input type="checkbox"/> စက်ဝန်း(၄)			
ပြည်နယ်/တိုင်း	မြို့နယ်	ကျေးရွာအုပ်စု	ကျေးရွာ
ကရင်	ပျဉ်းဘွဲ့	ဇွန်တူဇွာ	တကတို

က။ အခက်အခဲအတားအဆီးများအားဆွေးနွေးခြင်း - ယခုလက်ရှိအခြေအနေတွင်ဤကျေးရွာဖွံ့ဖြိုးတိုးတက်ရေးအတွက် အဓိကအခက်အခဲအတားအဆီးများသည် မည်သည့်များဖြစ်ပါသနည်း။ (အမျိုးသား/သမီး အနည်းဆုံးအခက်အခဲ ၅ ခုစီဖော်ပြပါ)

အုပ်စုဖွဲ့ဆွေးနွေးမှုများမှ တင်ပြသောအခက်အခဲအတားအဆီးများ	
မိုးရာသီတွင် လမ်းများသည် ရေကြောင့်ပျက်စီးခြင်း၊ အနားယူရန်ခက်ခဲခြင်း။	<input type="checkbox"/> ကျား <input type="checkbox"/> မ <input checked="" type="checkbox"/> ကျား+မ
ကျွေးမွေးရေးအတွက် ရေရရှိမှု မလုံလောက်ခြင်း။	<input type="checkbox"/> ကျား <input type="checkbox"/> မ <input checked="" type="checkbox"/> ကျား+မ
ရွာချစ်ဆက်လက်သည့်မိုး ရာသီတွင် မြေထဲသို့ အားလျော့ကျခြင်း။	<input type="checkbox"/> ကျား <input type="checkbox"/> မ <input checked="" type="checkbox"/> ကျား+မ
ဆေးဝါးခန်းမရှိ၍ အကျေးဇူးပြုမှုများ နာမကျန်၊ ဖြစ်ပါက အားလျော့ကျခြင်း။	<input type="checkbox"/> ကျား <input type="checkbox"/> မ <input checked="" type="checkbox"/> ကျား+မ
မွေးမြူထားသောတိရစ္ဆာန်များကို ဝန်တကျမသိ သောကြောင့် ရှေးဦးစားရွာများဖြစ်ခြင်း။	<input type="checkbox"/> ကျား <input type="checkbox"/> မ <input checked="" type="checkbox"/> ကျား+မ

ခ။ မှိုင်းမှိုင်းခြင်း- နောင်လာမည့် ( ၅ ) နှစ် အတွင်း ကျေးရွာဖွံ့ဖြိုးရေး မှိုင်းမှိုင်းလျာထားချက်များအား တင်ပြပါ။

အုပ်စုဖွဲ့ဆွေးနွေးမှုများမှ တင်ပြသောအခက်အခဲအတားအဆီးများ	
လမ်းပန်းဆက်သွယ်ရေးကောင်းမွန်ရေး၊ မြေယာပြိုကျော့ရွာ လူထုစည်းရုံးမှုများ နှင့် ကျန်းမာရေး တိုးတက်ရေးများ	<input type="checkbox"/> ကျား <input type="checkbox"/> မ <input checked="" type="checkbox"/> ကျား+မ
အခက်ခဲစွာ ဆေးဝါးတိုက်၍ ကျွေးမွေးရေးအတွက် ရေရရှိမှု မလုံလောက်ခြင်း။	<input type="checkbox"/> ကျား <input type="checkbox"/> မ <input checked="" type="checkbox"/> ကျား+မ
ဆေးဝါးခန်းမရှိ၍ အကျေးဇူးပြုမှုများ နာမကျန်၊ ဖြစ်ပါက အားလျော့ကျခြင်း။	<input type="checkbox"/> ကျား <input type="checkbox"/> မ <input checked="" type="checkbox"/> ကျား+မ
မွေးမြူထားသောတိရစ္ဆာန်များကို ဝန်တကျမသိ သောကြောင့် ရှေးဦးစားရွာများဖြစ်ခြင်း။	<input type="checkbox"/> ကျား <input type="checkbox"/> မ <input checked="" type="checkbox"/> ကျား+မ
	<input type="checkbox"/> ကျား <input type="checkbox"/> မ <input type="checkbox"/> ကျား+မ

၁၀။ ကျေးရွာဖွံ့ဖြိုးရေးဦးစားပေးအစီအစဉ် (PC 3)

၈။ လူထုစီမံကိန်း၏ လာမည့် (၄)နှစ်အတွက် အကျုံးဝင်သော ဦးစားပေး ဖွံ့ဖြိုးတိုးတက်မှု လုပ်ငန်း အစီအစဉ်များအားဖော်ပြပါ။

ဦးစားပေး အဆင့် သတ်မှတ်ချက်	ကျေးရွာအတွက် ဦးစားပေး ဖွံ့ဖြိုးတိုးတက်မှု လုပ်ငန်းစဉ်များ	အဆိုပြုသူ (အမျိုးသားများ/ အမျိုးသမီးများ/အမျိုးသား+ အမျိုးသမီး)	အခန်းကဏ္ဍ	ခန့်မှန်း ကုန်ကျစရိတ်	အကျိုးခံစားခွင့်ရှိသူခန့်မှန်းခြေအရေအတွက်		
					ကျား	မ	ပေါင်း
၁	သွင်းကတ်လက်ဖက်ရည် (5280'x18'x1')	အမျိုးသား + အမျိုးသမီး	လမ်း/တံတား	317 သိန်း	၁၀၂	၁၁၂	၂၁၄
၂	ကွန်ကရစ်အံ့စားခွက် (20'x12'x3')	အမျိုးသား + အမျိုးသမီး	လမ်း/တံတား	160 သိန်း	၁၀၂	၁၁၂	၂၁၄
၃	အိမ်အိမ်ခြေ အဖွဲ့အစည်း (၂ မြေပုံအမျိုးအစား)	အမျိုးသား + အမျိုးသမီး	ကျေးရွာအုပ်စု	450 သိန်း	၁၀၂	၁၁၂	၂၁၄
၄	ဥဒါန်း ဆက်လက် (၁ မြေပုံ ၄ ဖာမ)	အမျိုးသား + အမျိုးသမီး	လမ်း/တံတား	396 သိန်း	၁၀၂	၁၁၂	၂၁၄
၅	အေးပေး သုံးစွဲရေးအဖွဲ့ (20'x30')	အမျိုးသား + အမျိုးသမီး	ကျေးရွာ	108 သိန်း	၁၀၂	၁၁၂	၂၁၄

၉။ လူထုစီမံကိန်း၏ လာမည့် (၄) နှစ်အတွက် အကျုံးမဝင်သော ဦးစားပေး ဖွံ့ဖြိုးတိုးတက်မှု လုပ်ငန်း အစီအစဉ်များအားဖော်ပြပါ။

အဆင့်	ကျေးရွာအတွက် ဦးစားပေး ဖွံ့ဖြိုးတိုးတက်မှု လုပ်ငန်းစဉ်များ	အဆိုပြုသူ (အမျိုးသားများ/ အမျိုးသမီးများ/အမျိုးသား+ အမျိုးသမီး)	အခန်းကဏ္ဍ
၁	မွေးမြူရေး ဝါး	အမျိုးသား + အမျိုးသမီး	မွေးမြူရေး
၂			
၃			
၄			
၅			

ခေါင်းဆောင်၊ ကျေးရွာစီမံကိန်းအထောက်အကူပြုကော်မတီမှအတည်ပြုသည်။

အမည် ဒေါ်မောင်စိန် လက်မှတ် [Signature] နေ့စွဲ ၁၁.၆.၂၀၁၉

အစည်းဝေးမှတ်တမ်း

နေ့ရက်

တက္ကတို

အစည်းဝေးရက် - ၂၀၁၆.၀၂.၀၂

အစည်းဝေးအမည်

ကြက်တုဇွေး

နေရာ

ဦးမောင်ဝင်းဇွေ  
ဇနီးနှင့်

အစည်းဝေးဝေးပြုလုပ်ရခြင်းအကြောင်းအရာ - ယထာဓကကြီးနှင့် ဒုတိယအကြိမ်ကျေးဇွာ  
အစည်းအဝေး

ဆွေးနွေးချက်နှင့် ဆုံးဖြတ်ချက်

တက်ရောက်လာသူများကို ၂၀-၂၂ ကောက်ယူပါသည်။ ငွေ (၄,၀၀၀) နှစ်တွင်  
အစည်းအဝေး၊ အခါ၊ စတင်ပြုလုပ်ပါသည်။ ပထမဦးစွာ ကျေးဇွာဇနီးနှင့် ဦးမောင်  
ဝင်းဇွေမှ အဖွင့်အမှာစကား၊ ဖြောင့်ဖြောင့်ပါသည်။ ကျေးဇွာ အစည်းအဝေး၊ ဖြောင့်ဖြောင့်၊  
ဝါးရည်ရှယ်ချက်ကို ဂုဏ်ထူးချီးမြှင့်ပေးပြီး ဤကဲ့သို့ ဖြောင့်ဖြောင့်ပါသည်။ ဆက်  
လက်ပြီး (၄,၀၀၀) နှစ်တွင် စီမံကိန်းမိတ်ဆက် (၁၅) ချက်ကို ပြုလုပ်ပြီး၊ ဝေဖန်အကြံ  
ပြုစာစုကို ဂုဏ်ထူးချီးမြှင့်ပေးပြီး စည်းရုံးချုပ်ချယ်မှု က အပြန်အလှန်အဖွဲ့အစည်း၊ ဖြောင့်ဖြောင့်၊  
ကျေးဇွာဇနီးနှင့် ဦးမောင်ဝင်းဇွေမှ ဝေဖန်အကြံ ပြုလုပ်ပါသည်။

နောက် (၁၀,၀၀၀) နှစ်တွင် စီမံကိန်း စက်ဝိုင်း အချက်များကို ဂုဏ်ထူး  
ချီးမြှင့်ပေးပြီး ဖြောင့်ဖြောင့်အဖွဲ့အစည်း၊ ဖြောင့်ဖြောင့်၊ ကျေးဇွာကော်မတီဝင်များ၊ ဝါးရည်  
ဝတ္တရားများကို ဂုဏ်ထူးချီးမြှင့်ပေးပါသည်။

၁၁။ ၃၀၁ နှစ်တွင် ကျေးဇူးတော် နာထင်ထမ်း ကျား၊ မဒွန်ကိုပြန်လည်က  
လွယ်ပြုရာတွင် ဒုတိယဒွန်ထက်ထူးတွင် ပူးပေါင်း၊ ပါဝင်ရန် သဘောတူညီကြ ပါသည်။  
ကျေးဇူးတော် ပုထိုးဒွန်အထူး ပုထိုးဒွန်ဝန်ထမ်းများကို ပြန်လည်အတည်ပြု  
ဖွဲ့ကြပါသည်။ အမျိုးသား ဒွန်အမျိုးသမီး ဒွန်ဖွဲ့ ဝဲက ပင်ကိုအိမ်သုံးသင်တန်း  
ကိုပြန်လည်ဖွဲ့ကြပါသည်။

၁၁။ ၀၀၂ နှစ်တွင် ကျေးဇူးတော်အောက်အား၊ မျှော်ပြန်၊ ချက်များ၊ ကိုယ့်  
ပြန်လည်အောင်မြင်မှု သုံးသပ်ကြပါသည်။ ဦးစားပေးပုဂ္ဂိုလ်များအဖွဲ့ချုပ်တွင်  
အမျိုးသမီးများ၏ ဆုအပ်ချက်များ၊ ပါဝင်လာစေရန်လည်း ဆောင်ရွက်ပေးပြီး  
ဆောင်ရွက်ပေးခဲ့သည်။ ၁၁။ ၃၀၂ နှစ်တွင် ကော်မတီဝင်များ၏ ဆောင်ရွက်မှု၊ ရှောင်  
ရှောင်အချက်များကိုလည်း စစ်ဆေးကြည့်ပါသည်။ ကော်မတီဝင်များကိုပြန်လည်

- အတည်ပြုရာတွင် ပုဂ္ဂိုလ်များသည် ပြုပြင်ထိန်းသိမ်းခြင်း - ဇွန်ကောင်းတူး
  - ပုဂ္ဂိုလ်များသည် ပြုပြင်ထိန်းသိမ်းခြင်း " - ဦးစောကဒီ
  - ကျေးဇူးတော်အဖွဲ့အစည်း - ဦးစောရွှေဖိုး
  - ဝေဖန်အကြံပြုကိုယ်စားလှယ် - ဦးစောဇော်ပြင်
  - ဝေဖန်အကြံပြုကိုယ်စားလှယ် - နန်းဖြူတင်အေး သည်
- ကို ဖြောင်းလဲဖွဲ့စည်းပေးပြီး အားလုံး သဘောတူညီကြပါသည်။ ၁၁။ ၀၀၂ နှစ်တွင်  
အစည်းဝေးတော်၏ မကြည်စေမှုကျေးဇူးတင်စကားပြောကြားပြီး အစည်းအဝေး  
အောင်မြင်စွာ ပြီးစီးခဲ့ကြပါသည်။

မှတ်တမ်းပြုသူ - အမည် - နန်းဖြူတင်အေး လက်မှတ် - *Yhwe* နေ့ရက် - ၀၁ - ၆ - ၂၀၁၉

အတည်ပြုသူ - အမည် - ဦးစောရွှေဖိုး လက်မှတ် - *၆၃၁* နေ့ရက် - ၀၁ - ၆ - ၂၀၁၉



၁၂။ ကဏ္ဍအလိုက်ဦးစားပေးဖွံ့ဖြိုးရေးလုပ်ငန်းစဉ်များ

ဦးစီးဌာန	စဉ်	လုပ်ငန်းအမျိုးအစား	အဆိုပြုသူ (အမှန်ဖြစ်ရန်)			ခုနှစ်	ထောက်ပံ့မည့်အဖွဲ့အစည်း (သို့) ဌာန	မှတ်ချက်
			ကျား	မ	ကျား+မ			
အခြေခံအဆောက်အအုံ (လမ်း/တံတား/ရေရရှိရေး/ဇီးလင်းရေး)	၁	ချဉ်းကပ်လမ်း ကျောက်ခင်းခြင်း			✓	၂၀၂၀	CDD&DRD	
	၂	ကွန်ကရစ်တံတား ခင်းခြင်း			✓	၂၀၂၁	CDD&DRD	
	၃	စိမ့်စမ်းရေသွယ် တန်းခြင်း			✓	၂၀၂၂	DRD	
	၄	ရွာချင်းဆက်လမ်း			✓	၂၀၂၃	DRD	
	၅	ဆေးပေးခန်းတည် ဆောက်ခြင်း			✓	၂၀၂၄	DRD	
လူမှုစီးပွားရေးကဏ္ဍ (ပညာရေး/ကျန်းမာရေးနှင့် ဆိုင်သော အဆောက်အအုံများနှင့် အခြားလိုအပ်ချက်များ)	၁							
	၂							
	၃							
	၄							
	၅							
သက်မွေးဝမ်းကြောင်းကဏ္ဍ (စိုက်ပျိုးရေး၊ မွေးမြူရေးနှင့်ဆိုင်သော အဆောက်အအုံများနှင့် အခြားလိုအပ်ချက်များ)	၁	မွေးမြူရေးသင်တန်း			✓	၂၀၂၀	စိုက်ပျိုးရေး၊ မွေးမြူရေးနှင့် ဆည်မြောင်းဝန်ကြီးဌာန	
	၂							
	၃							
	၄							
	၅							
သဘာဝဘေးအန္တရာယ် လျော့ပါးရေး ကဏ္ဍ	၁							
	၂							
	၃							
	၄							
	၅							
အခြားကဏ္ဍ (ဌာနဆိုင်ရာများသို့ လွှဲပြောင်းနိုင်ခြင်းနှင့် အကောင်အထည်ဖော်ဆောင် ရွက်ပေးနိုင်ခြင်းမရှိသော လုပ်ငန်းများ)	၁							
	၂							
	၃							
	၄							
	၅							