

ပြည်ထောင်စုသမ္မတ မြန်မာနိုင်ငံတော် အစိုးရ
စိုက်ပျိုးရေး၊ မွေးမြူရေးနှင့် ဆည်မြောင်းဝန်ကြီးဌာန
ကျေးလက်ဒေသဖွံ့ဖြိုးတိုးတက်ရေးဦးစီးဌာန
မြောင်မြို့နယ်



လူထုဗဟိုပြုစီမံကိန်း (တတိယနှစ်စက်ဝန်း)
National Community Driven Development Project
(NCDDP)



ကျေးရွာဖွံ့ဖြိုးရေးအစီအစဉ်

Village Development Plan (VDP)

သရက်သာကျေးရွာအုပ်စု၊ သရက်သာကျေးရွာ

မြောင်မြို့နယ် ၂၀၁၇

မာတိကာ

၁။ မြို့နယ်မြေပုံ

၂။ ကျေးရွာမြေပုံ (တည်နေရာ)

၃။ အုပ်စုတွင်ပါဝင်သောကျေးရွာများစာရင်း

၄။ ကျေးရွာအခြေခံအချက်အလက်များ (ကျေးရွာသမိုင်းကြောင်း)

၅။ လူထုပူးပေါင်းပါဝင်သော လူမှုဆန်းစစ်ခြင်းနှင့် အကဲဖြတ်ခြင်းလုပ်ငန်းစဉ် (PSA/PRA) အကျဉ်းချုပ်ဇယား

၆။ ကျေးရွာဖွံ့ဖြိုးရေးအစီအစဉ်အတွက်အသုံးပြုခဲ့သော PRAtoolsများနှင့်တစ်ခုချင်းစီအတွက် သုံးသပ် ချက်များ

၇။ ကော်မတီဝင်များရွေးချယ်ခြင်းနှင့်ကျေးရွာဖွံ့ဖြိုးရေးအစီအစဉ်ဆောင်ရွက်မှုမှတ်တမ်းခါတ်ပုံများ

၈။ ကျေးရွာအချက်အလက် (ပုံစံ-၁)

၉။ စီမံကိန်းစက်ဝန်းအချိန်ဇယား (ပုံစံ-၂)

၁၀။ ကျေးရွာဖွံ့ဖြိုးရေးဦးစားပေးအစီအစဉ် (ပုံစံ-၃)

၁၁။ အစည်းအဝေးမှတ်တမ်းများ

၁၂။ ကဏ္ဍအလိုက်ဦးစားပေးဖွံ့ဖြိုးရေးလုပ်ငန်းစဉ်များ

၁။ မြို့နယ်မြေပုံ

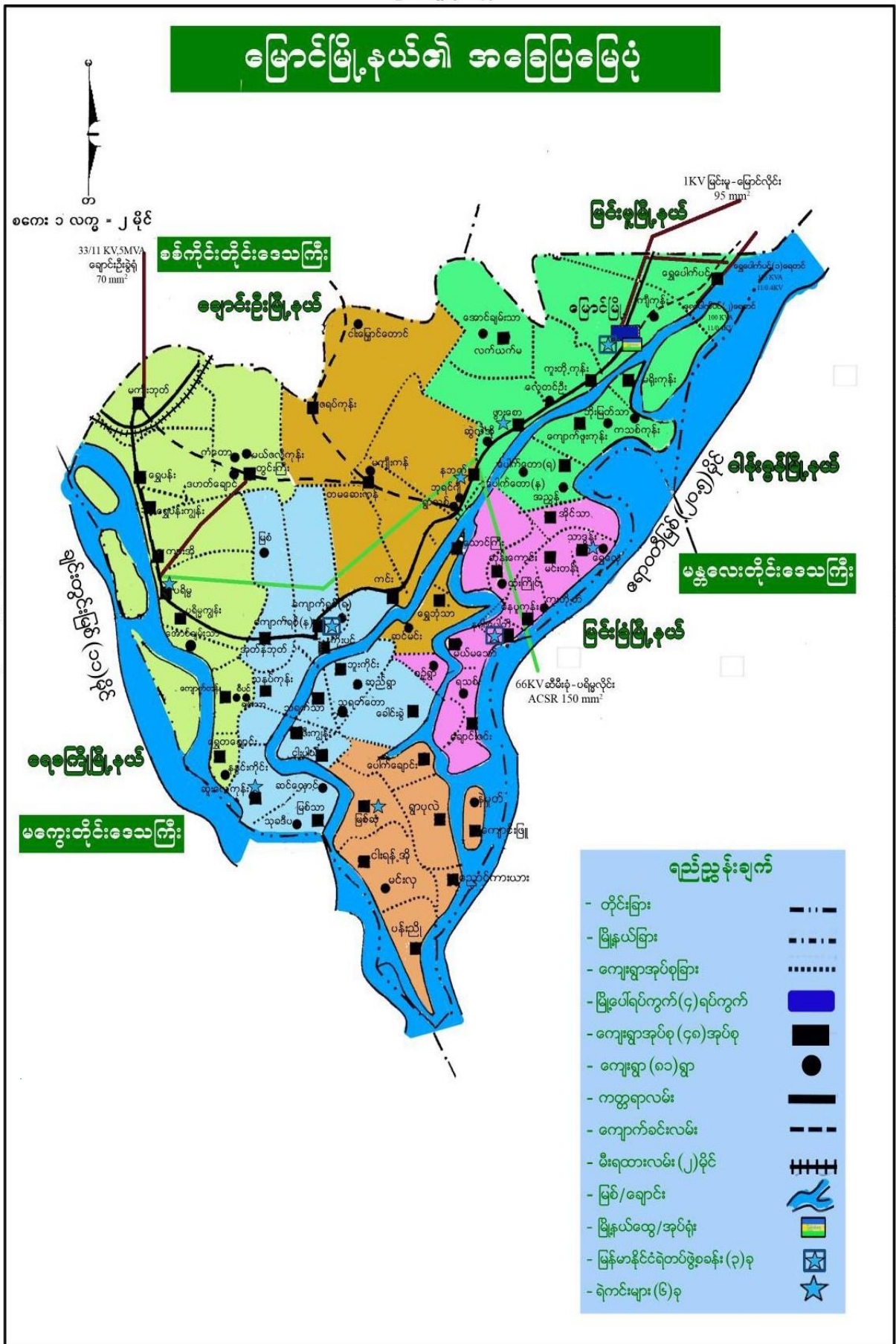

၂။ ကျေးရွာမြေပုံ (တည်နေရာ)

လယ်ယာစိုက်ပျိုးရေးလုပ်ငန်းကို အဓိက လုပ်ကိုင်ကြပါသည်။ဝင်ငွေအသင့်အတင့် ကောင်းမွန် မှုရှိပါသည်။ဘာသာတရားကိုင်းရှိုင်းပြီး စည်းလုံးညီညွတ်၍ တစ်ဦးကိုတစ်ဦးရိုင်းပင်းကူညီကြပါသည်။

ကျေးရွာတွင်းရှိ စုစုပေါင်းအိမ်ထောင်စု နှင့် လူဦးရေ

အိမ်ထောင်စု	ကျား	မ	စုစုပေါင်း
၂၄၃	၄၉၁	၆၁၅	၁၁၀၆

ထိခိုက်လွယ်အုပ်စု

ထိခိုက်လွယ်အုပ်စု	အိမ်ထောင်စု	ကျား	မ	စုစုပေါင်း
သက်ကြီးရွယ်အို	၆၁	၃၀	၅၁	
အမျိုးသမီးဦးဆောင်	၃၂	-		
မသန်စွမ်း	၄	၂	၂	၄
မြေယာမဲ့	၅၄			

ကျေးရွာရှိအခြေခံ အဆောက်အအုံများ

ပညာရေး	ခြံစံပါ	ကျန်းမာရေး	ခြံစံပါ	ဘာသာရေး	
အထက်တန်းကျောင်း		ဆေးရုံ		ဘုရား/စေတီ	✓
အလယ်တန်းကျောင်း		ကျန်းမာရေးဌာန		ဘုန်းကြီးကျောင်း	✓
မူလတန်းကျောင်း	✓	ကျန်းမာရေးဌာနခွဲ		ဟိန္ဒူဘုရားကျောင်း	
မူကြိုကျောင်း		ဆေးခန်း	✓	ခရစ်ယန်ဘုရားကျောင်း	
အခြား		အခြား		ဗလီ	
မှတ်ချက်		မှတ်ချက်		မှတ်ချက်	

အဓိကစီးပွားရေးလုပ်ငန်းများ

စိုက်ပျိုးရေး	မွေးမြူရေး	အသေးစားစီးပွားရေး	အခြား
စပါး ၅၇	ကျွဲ	ဆန်စက်	လက်လုပ်လက်စား
ပဲအမျိုးမျိုး ၃၃၅	ဝက် ၆၅	ချွေလှေ့စက် ၅	ပြောင်းရွှေ့လုပ်သား ၂၅
နှမ်း	နွား ၄၀၀	ဈေးဆိုင် ၄	-
ပြောင်းဖူး ၁		မြေပဲခွဲစက် ၃	

ကျေးရွာတွင်းအဓိက ပိုင်ဆိုင်မှုများ

ကျေးရွာပိုင်ဆိုင်မှုများ	စိုက်ပျိုးရေး	စားကျက်မြေ	သစ်တောမြေ	သဲ/ကျောက်ရရှိမှု	ရေတွင်း/ လက်ရေတွင်း	စက်ရေတွင်း
အရေအတွက်	၃၉၃ ဧက	-	-	မရှိ	၁၈၀	၂၅
ကျေးရွာပိုင်ဆိုင်မှုများ	ဆိုင်ကယ်	ကုန်စုံဆိုင် (အငယ်)	လက်ဖက်ရည်ဆိုင်	ချွေလှေ့စက်	ပဲခွဲစက်	-
အရေအတွက်	၆၀	၃	၂	၅	၃	

ကျေးရွာအတွင်းအခြားပိုင်ဆိုင်မှုများ

ကျေးရွာပိုင်ဆိုင်မှုများ	ရေတင်စက်	ထွန်	ထယ်	ကျွဲ	နွား	လှည်း
အရေအတွက်	၄၀	၉၅	၉၅	-	၄၀၀	၁၇၀
ကျေးရွာပိုင်ဆိုင်မှုများ	ဂွန်ဒေါင်း	ဆိုင်ကယ်	ကျွမ်းကျင်လုပ်သား	လုပ်သား	လယ်ထွန်စက်	ထော်လာဂျီ
အရေအတွက်	၄၈	၆၀	၂၀	၅၀	၃	၅

အခြားကျေးရွာရှိအသုံးပြုနိုင်သော အရင်းအမြစ်/အချက်အလက်များ

အရင်းအမြစ်	ဆေးခန်း	မူလတန်းကျောင်း	ဈေး	ကျွမ်းကျင်လုပ်သား	လုပ်သား	မြေတူးစက်	လမ်းကြိုတ်စက်
အရေအတွက်	၁	၁		၂၀	၅၀	-	-

၅။ လူထုပူပေါင်းပါဝင်သော လူမှုဆန်းစစ်ခြင်းနှင့် အကဲဖြတ်ခြင်းလုပ်ငန်းစဉ်

(PSA/PRA) အကျဉ်းချုပ်

စဉ်	အကြောင်းအရာ	ရက်စွဲ	ဦးတည်အုပ်စု	တက်ရောက်သူ			အဓိက ဆွေးနွေးချက်များ
				ကျား	မ	ပေါင်း	
၁	လူမှုစီးပွားအဆင့်သတ်မှတ်ခြင်း (Wealth Ranking)	၂၁.၉.၂၀၁၇	ချမ်းသာ၊ အလယ်အလတ်၊ နွမ်းပါး၊ အနွမ်းပါးဆုံး၊ ရပ်မိရပ်ဖ၊ လူငယ်အုပ်စု	၆၂	၇၀	၁၃၂	ကျေးရွာလူမှုစီးပွားအုပ်စုများခွဲခြားသတ်မှတ်ခြင်း၊ မှတ်နိုင်ရေးအတွက်အခြေခံစံနှုန်းများသတ်မှတ်ခြင်း၊ ကျေးရွာသားများနှင့်အများသဘောတူသတ်မှတ်ခြင်း
၂	ရာသီခွင်ပြပြက္ခဒိန် (seasonal calendar)	၂၁.၉.၂၀၁၇	ချမ်းသာ၊ အလယ်အလတ်၊ နွမ်းပါး၊ အနွမ်းပါးဆုံး (အုပ်စု ၁)	၆၂	၇၀	၁၃၂	ရာသီဥတု၊ စိုက်ပျိုးရေး၊ နေ့စားလုပ်ငန်းများ၊ မွေးမြူရေးလုပ်ငန်းများ၊ အစားအစာရရှိမှုများနှင့် ပွဲတော်များ
၃	ကျေးရွာလူမှုရေးပြနှင့်သယံဇာတပြမြေပုံ (social map/ Resource map)	၂၁.၉.၂၀၁၇	ရပ်မိရပ်ဖများ၊ ချမ်းသာ၊ အလယ်အလတ်၊ နွမ်းပါး၊ အနွမ်းပါးဆုံး (အုပ်စု ၂)	၆၂	၇၀	၁၃၂	အိမ်များ၊ အခြေခံအဆောက်အအုံများ၊ လမ်းပန်းဆက်သွယ်ရေးလမ်းယာမြေများ၊ မြစ်ချောင်းများ
၄	အဖွဲ့အစည်းချိတ်ဆက်မှု (Venn Diagram)	၂၁.၉.၂၀၁၇	ချမ်းသာ၊ အလယ်အလတ်၊ နွမ်းပါး၊ အနွမ်းပါးဆုံး၊ ရပ်မိရပ်ဖ၊ လူငယ်အုပ်စု	၆၂	၇၀	၁၃၂	ကျေးရွာတွင်းရှိအဖွဲ့အစည်းများမည်သို့သောလုပ်ငန်းများအတွက်မည်သည့်အဖွဲ့များချိတ်ဆက်လုပ်ကိုင်မှု
၅	ပင့်ကူအိမ်ကွန်ယက် (Spider Web)	၂၁.၉.၂၀၁၇	ချမ်းသာ၊ အလယ်အလတ်၊ နွမ်းပါး၊ အနွမ်းပါးဆုံး၊ ရပ်မိရပ်ဖ၊ လူငယ်အုပ်စု (အမျိုးသား/သမီး) ပေါင်း	၆၂	၇၀	၁၃၂	အမျိုးသားနှင့်အမျိုးသမီးများတန်းတူအခွင့်အရေးရရှိမှုနှင့်မရရှိသည့်အကြောင်းအရင်းများ

၆	ပိုင်ဆိုင်မှုနှင့် ထိန်းချုပ်မှု	၂၁.၉.၂၀၁၃	ကျေးရွာလူထု	၆၂	၇၃	၁၃၃	အမျိုးသားနှင့်အမျိုးသမီးများတန်းတူအခွင့်အရေးရရှိမှုနှင့်မရရှိသည့်အကြောင်းအရင်းများ
၇	အဓိက အခက်အခဲပြဿနာများ	၂၂.၉.၂၀၁၇	အမျိုးသမီးစု	၆၆	၅၅	၁၅၁	ဆွေးနွေးထားသော အခြေခံအဆောက်အအုံများနှင့် အသက်မွေးဝမ်းကြောင်း လုပ်ငန်းများ ၊ ပညာရေး ကျန်းမာရေး
၈	အဓိက အခက်အခဲပြဿနာများ	၂၂.၉.၂၀၁၇	အမျိုးသားစု	၆၆	၅၅	၁၅၁	ဆွေးနွေးထားသော အခြေခံအဆောက်အအုံများနှင့် အသက်မွေးဝမ်းကြောင်း လုပ်ငန်းများ ၊ ပညာရေး ကျန်းမာရေး
၇	ကျေးရွာ၏(၅)နှစ်စာ ဘဏ္ဍာစာရင်းအစီအစဉ်ပြဇယား (Matric Ranking)	၂၂.၉.၂၀၁၇	ချမ်းသာ၊အလယ် အလတ် နွမ်းပါး၊အနွမ်းပါး ဆုံး ရပ်မိရပ်ဖ၊လူငယ် အုပ်စု (အမျိုးသား/သမီး)ပေါင်း	၆၆	၅၅	၁၅၁	အကျိုးပြုပြီးရေအကျိုးခံစားခွင့်နှင့်အဓိကလိုအပ်ချက်များ ပေါ်မူတည်၍ဆုံးဖြတ်သည်။

၆.၁။ကျေးရွာ၏လူမှုစီးပွားအဆင့်သတ်မှတ်ခြင်း။(Wealth Ranking)

အဆင့်	အခြေခံစံနှုန်းများ/ညွှန်းကိန်းများ	အိမ်ထောင်စု	ရာခိုင်နှုန်း
ချမ်းသာ	စိုက်ပျိုးခြေ(၁၀)ဧကနှင့်အထက်၊စက်ပစ္စည်း၊ ခိုင်းနွား(၄)ကောင်၊လယ်ထွန်စက်ပိုင်ဆိုင်သူ	၂၃	၉.၅%

အလယ်အလတ်	စိုက်ပျိုးမြေ(၅)ဧကနှင့်အောက်၊နွား(၂)ကောင်၊စက်ပစ္စည်းအချို့ပိုင်ဆိုင်သူများ	၇၆	၃၁.၅%
နွမ်းပါး	နွားမ(၂)ကောင်ခန့်၊ မြေ(၃)ဧကနှင့်အောက်	၉၀	၃၇%
အလွန်နွမ်းပါး	မြေယာမဲ့ လက်လုပ်လက်စား	၅၄	၂၂%
စုစုပေါင်း		၂၄၃	၁၀၀%

သုံးသပ်ချက်

ကျေးရွာတွင်ဆင်းရဲချမ်းသာအဆင့် (၄)ဆင့်သတ်မှတ်ပြီး အဆင်ပြေဆုံးအိမ်ထောင်စု ၂၃ စုနှင့် အလွန်နွမ်းပါးသောအိမ်ထောင်စု ၅၄ စုရှိပါသည်။နွမ်းပါးဆုံးမိသားစုများမှာ ပုံမှန်ဝင်ငွေမရှိ၍ အဆင် မပြေခြင်း၊ လုပ်ကိုင်စားသောက်ရန် အရင်းအနှီးမရှိခြင်း၊ အလုပ်အကိုင်အခွင့်အလမ်း နည်းပါးခြင်းကြောင့်စီးပွားရေးခက်ခဲခြင်းများ ဖြစ်ရပါသည်။ စီးပွားရေးအခက်အခဲ အဆင်ပြေစေရန် ၎င်းတို့ လုပ်အားခရနိုင်သော စီမံကိန်းလုပ်ငန်းများလုပ်ဆောင်ရန်လိုအပ်ပြီး ထိုသူတို့၏လိုအပ်ချက်၊တင်ပြချက်များကိုအလေးထားစဉ်းစားသင့်ပါသည်။ ဝင်ငွေရရှိသောလုပ်ငန်းများတွင် နွမ်းပါးဆုံးမိသားစုများအား ဦးစားပေးလုပ်ဆောင်စေသင့်ပါသည်။ အလုပ်အကိုင်အခွင့်အလမ်းများ ရှိနိုင်ရန် မြို့နယ်တာဝန်ရှိသူများမှစက်မှုလက်မှုသင်တန်းများပေးစေချင်ပါသည်။

၆.၂။ရာသီခွင်ပြ ပြက္ခဒိန်နှင့် သုံးသပ်ခြင်း

ပါသည်။ သီးနှံစိုက်ပျိုးချိန်နှင့် ရိတ်သိမ်းချိန်များတွင် အမျိုးသမီးများ၏ ပါဝင်မှု ၅၀% ဖြစ်ပါသည်။ ကျေးရွာရှိ အိမ်ထောင်စု၏ ၇၀% ခန့် စိုက်ပျိုးရေးလုပ်ငန်းကို လုပ်ကိုင်ကြပါသည်။ ယခင်နှစ်မှရရှိသော မျိုးစေ့ကို ပြန်လည်စိုက်ပျိုးရသဖြင့် ထွက်နှုန်းနည်းပါ သည်။ မြေဆောင်ရောဂါ ဖြစ်ပွားခြင်း ကြောင့် မြေညံ့သည့် နေရာများ တွင်မြေပြုပြင်နည်း များလိုအပ်ပါသည်။ မျိုးကောင်း မျိုးသန့် ရရှိရန်နှင့် ဖျက်ပိုးကာကွယ်နှိမ်နင်းရန် နည်းပညာများလိုအပ်ပါသည်။ အချို့သော တောင်သူများ မှာ စီးပွားရေး အခက်အခဲရှိသဖြင့် စိုက်ပျိုးစရိတ် မလုံလောက်မှု များလည်းရှိပါသည်။

လမ်းပန်းဆက်သွယ်ရေး-တန်ဆောင်းမုန်းလမှစ၍ ယုန်လအထိ လမ်းကောင်းပါသည်။ ဝါဆို လ။ ဝါ ခေါင်၊ တော်သလင်းလများတွင် မြစ်ရေတိုးသဖြင့် စက်လှေဖြင့် သွားလာ ရပါသည်။ ထိုလများတွင် ရွာတွင်း လမ်းများ သွားလာရအလွန်ခက်ခဲပါသည် ။ ကျေးရွာတွင်းလမ်းများကျောက်ချောလမ်းခင်းခြင်းလုပ်ငန်း ဆောင် ရွက်ပါက ရေကျပြီးချိန်တွင်လည်း အလွယ်အကူ သွားလာနိုင်မည်ဖြစ်ပါသည်။ သီတင်းကျွတ်လတွင် လမ်း ပန်း ဆက်သွယ်ရေး အသင့်အတင့် ကောင်းပါသည်။

မွေးမြူရေး-စားကျက်မြေရှားပါသောကြောင့် နွားမွေးမြူရေးကို တနိုင်တပိုင်သာ မွေးမြူကြပါသည်။ အစာ ရေစာရှားပါးသောအခက်အခဲရှိပါသည်။ အမျိုး သမီးများသည် မွေးမြူရေးလုပ်ငန်းများတွင် ပါဝင် ဆောင်ရွက် မှု ၆၀% ခန့်ရှိပါသည်။ ကျေးရွာအိမ်ထောင်စု၏ ၃၅% ခန့် မွေးမြူရေး လုပ်ငန်းလုပ် ဆောင်ကြပါသည်။ မွေးမြူရေး လုပ်ငန်းမှ မိသားစု စားဝတ်နေရေး အတွက် တစ်နှစ်လျှင် (၃)သိန်း ခန့် ရရှိပါသည်။

ကျေးရွာတွင် စာကြည့်တိုက်မြေနေရာ ရှိသော်လည်း စာကြည့်တိုက် ဆောက်လုပ် ရခြင်းမရှိသေးပါ။ စာကြည့်တိုက်ဆောက်လုပ်နိုင်ပါက ကျေးရွာလူထုများအသိပညာဗဟုသုတ တိုးပွား နိုင်ရေး ဆောင်ရွက် နိုင်မည်ဖြစ်ပါသည်။ လွှတ်ရည် ဆိုင်၊ ဈေးဆိုင်ငယ်၊ စက်ချုပ်ဆိုင်များရှိပါသည်။ လက်သမား ၊ ပန်းရံ ကျွမ်းကျင် လုပ်သား အနည်း ငယ်ရှိပါသည်။ သဲကျောက် သဘာဝအရင်းမြစ်ရရှိမှု မရှိပဲ ရွာမြောက်ဘက် ချောင်းမှရေကုန် သည့်အခါ သဲအနည်းငယ်ရယူသုံးစွဲနိုင်ပါသည်။ သံဂဟေဆိုင်၊ ပဲခွဲစက်၊ ချွေလှေ့စက်များ ကိုကျေးရွာတွင် ရယူသုံးစွဲနိုင်ပါ သည်။ သရက်သာကျေးရွာတွင် အခြေခံပညာမူလတန်း ကျောင်းရှိပါသည်။ အလယ်တန်းနှင့် အထက်တန်းပညာရေးကိုကျေးရွာနှင့်(၄)ဖာလုံခန့်ကွာဝေးသောကျောက်ရစ်ကျေးရွာ(အ.ထ.က) သို့ သွား ရောက် သင်ကြား ရပါသည်။ ဈေးဝယ်ယူရာတွင်လည်း ၎င်းကျေးရွာသို့ သွားရောက်ဝယ်ယူကြရပြီး ကျေးရွာတွင် ဈေးတည်ဆောက်နိုင်ပါက ကျေးရွာနှင့်အနီးတဝိုက်ရွာများနှင့် ကျေးရွာသူ ရွာသားများ အတွက် ရောင်းဝယ်ဖောက်ကားမှုအဆင်ပြေမည်ဖြစ်ပါသည်။ အဓိကစီးပွားရေးလုပ်ငန်းမှာ စိုက်ပျိုးရေး လုပ်ငန်း ဖြစ်ပြီး မတ်ပဲနှင့် မြေပဲကို အဓိက စိုက်ပျိုးသည်။ ကြက်၊ ဝက်၊ နွားတို့ကိုတစ်နိုင်တစ်ပိုင် မွေးမြူကြ ပါသည်။ လက်လုပ်လက်စား မိသားစု အချို့မှာကျေးရွာ စိုက်ပျိုးရေးလုပ်ငန်းအားချိန်ဖြစ်သော ဝါခေါင်လ၊ တော်သလင်း လ ၊ သီတင်းကျွတ် လများတွင် အခြားဒေသများ သို့ သွားရောက် လုပ်ကိုင် ကြပါသည်။

အရင်းအမြစ်နှင့်ဆက်စပ်သောပြဿနာများ

မိုးရာသီတွင် ရေကြီးရေလျှံမှုများကြောင့် လမ်းများအားလုံး သွားလာရခက်ခဲပါသည်။ မျိုးမသန့် ၍ ထွက်နှုံးလျော့ခြင်း၊ စိုက်ပျိုးစရိတ်မလုံလောက်ခြင်း၊ မြေပြုပြင်နည်းနှင့် ဖျက်ပိုးကာကွယ်နည်းပညာများ လိုအပ် ခြင်း၊ အလုပ်သမားရှားပါးခြင်း အခက်အခဲများရှိပါသည်။ အချို့ မိသားစုများမှာ အလုပ် အကိုင် ရှားပါးသဖြင့် စီးပွားရေးအဆင်မပြေမှုများ ရှိသဖြင့်အသက်မွေးဝမ်းကျောင်းဆိုင်ရာ သင်တန်းများလိုအပ်ပါသည်။

၆.၄။ ပင်းပုံစံကိုအသုံးပြု၍ အဖွဲ့အစည်းများချိတ်ဆက်မှုနှင့်သုံးသပ်ချက်

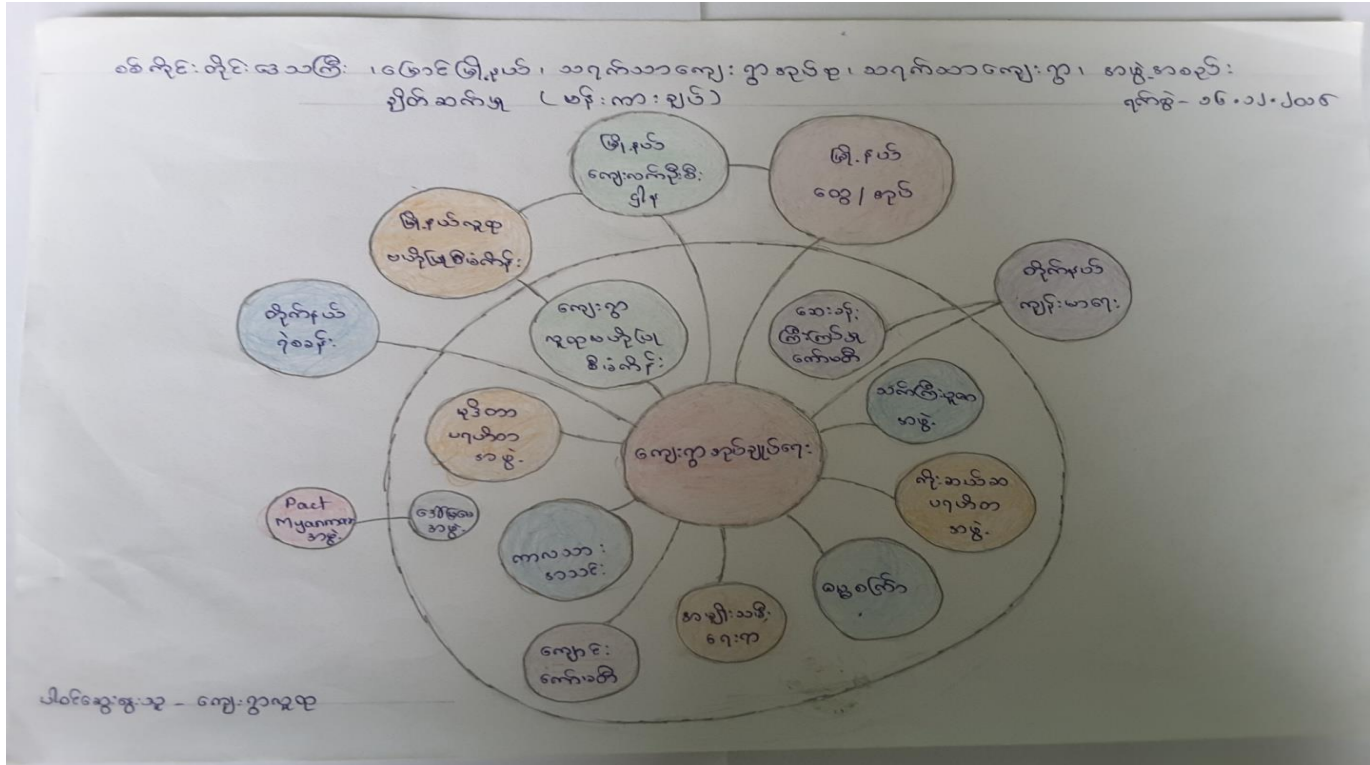

သုံးသပ်ချက်

ကျေးရွာအုပ်ချုပ်ရေးအဖွဲ့နှင့် ကျောင်းကော်မတီအဖွဲ့တို့မှ ပညာရေးကိုတိုးတက်အောင် ချိတ်ဆက် ဆောင်ရွက်ကြပါသည်။ အုပ်ချုပ်ရေးအဖွဲ့နှင့်အမျိုးသမီးရေးရာအဖွဲ့မှ ကျေးရွာဖွံ့ဖြိုးရေး လုပ်ငန်းများကို ချိတ် ဆက်ဆောင်ရွက် ကြပါသည်။ သက်ကြီးပူဇော်အဖွဲ့၊ ကိုးဆယ်ပရဟိတအဖွဲ့၊ ဓမ္မစင်္ကြာအဖွဲ့၊ မုဒိတာ ပရဟိတနှင့် ကာလသားအသင်းများသည် ကျေးရွာအုပ်ချုပ်ရေးအဖွဲ့နှင့် ချိတ်ဆက်၍ ကျေးရွာ၏ ဘာသာရေးလုပ်ငန်းများ ဖွံ့ဖြိုးတိုးတက်အောင် ဆောင်ရွက်လျက်ရှိပါသည်။ ကျေးရွာလူထုဗဟိုပြုစီမံကိန်းကော်မတီအဖွဲ့နှင့် အုပ်ချုပ်ရေး အဖွဲ့တို့မှ မြို့နယ်လူထုဗဟိုပြုစီမံကိန်းနှင့် ချိတ်ဆက်၍ ကျေးရွာဖွံ့ဖြိုးရေးလုပ်ငန်းများ လုပ်ကိုင် ကြပါသည်။ မမြမေအဖွဲ့မှာ ကျေးရွာအမျိုးသမီးများ၏ အသေးစားငွေကြေးဝန်ဆောင်မှု လုပ်ငန်း ဆောင်ရွက်ကြ ပါသည်။ ဆေးခန်းဆောက်လုပ်ရန် ဆေးခန်း ကြီးကြပ်မှုကော်မတီဖွဲ့စည်းထားပါသည်။ မြို့နယ်ထွေအုပ် အဖွဲ့နှင့် ချိတ်ဆက်မှုအားကောင်းပါသည်။ တိုက်နယ်ရဲစခန်း၊ တိုက်နယ် ကျန်မာရေးဌာနတို့နှင့် ချိတ်ဆက်ဆောင်ရွက် မှုများ ရှိကြောင်းတွေ့ရပါသည်။ Pact Myanmar အသေး စားငွေကြေးဝန်ဆောင်မှုလုပ်ငန်းနှင့်ချိတ်ဆက်၍ ငွေစုငွေချေးလုပ်ငန်းများ လုပ်ဆောင်နေကြောင်းတွေ့ရပါသည်။ မြို့နယ်လူထုဗဟို ပြုစီမံကိန်း၊ မြို့နယ် ကျေးလက်ဦးစီးဌာနတို့နှင့်လည်း ချိတ်ဆက်ဆောင် ရွက်မှုများရှိကြောင်းတွေ့ရပါသည်။

စိုက်ပျိုးရေးနည်းပညာများ ရရှိရန်၊ မျိုးကောင်းမျိုးသန့်များရရှိရန်၊ အိမ်တွင်းမှုသင်တန်းများ ရရှိရန် နှင့် အသိပညာဗဟုသုတများ ရရှိရန် သက်ဆိုင်ရာဌာနများ၊ အစိုးရမဟုတ်သော အဖွဲ့အစည်းများနှင့် ပိုမို ချိတ်ဆက်ဆောင်ရွက်ရန် လိုအပ်ပါသည်။

၆.၅။ ပင့်ကူအိမ်ကွန်ယက်နှင့် သုံးသပ်ခြင်း

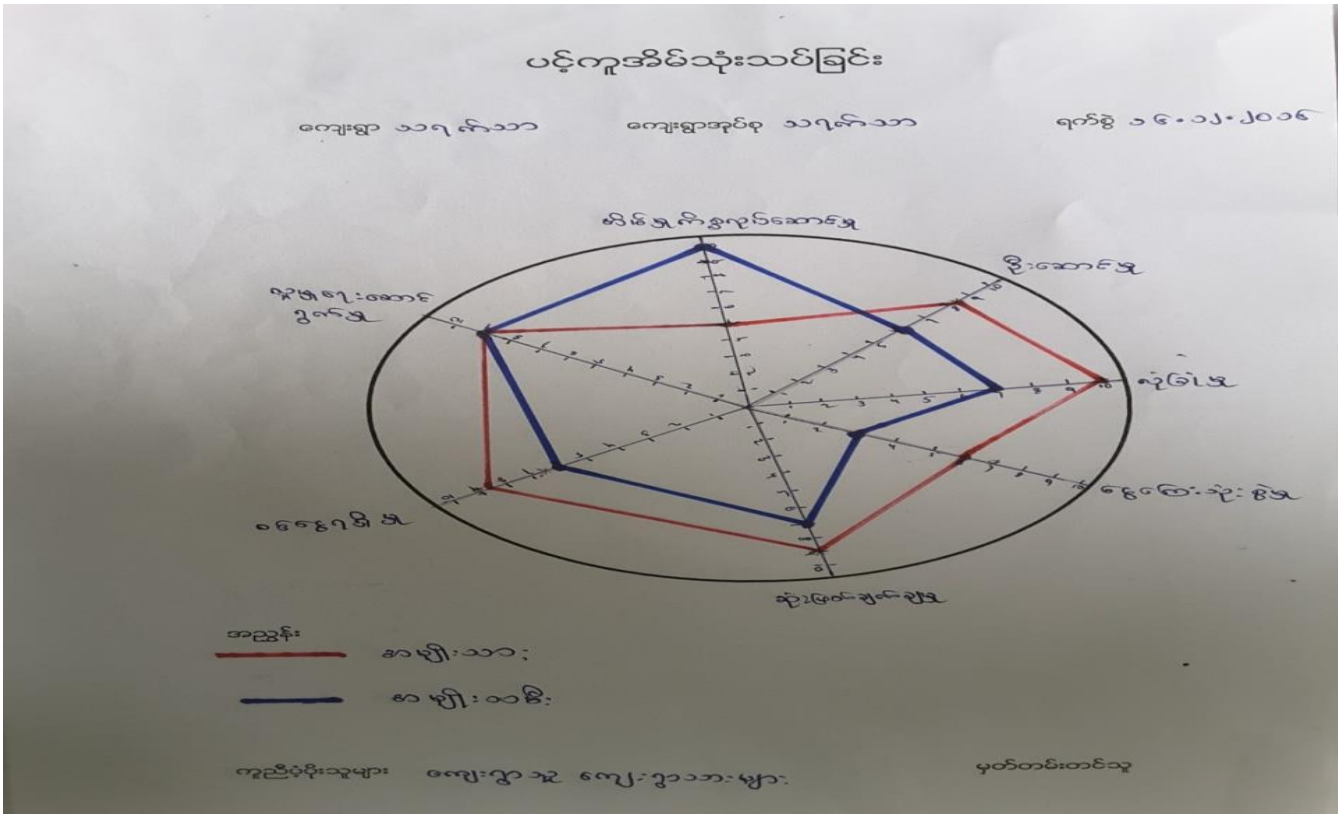

သုံးသပ်ချက်

အမျိုးသားများနှင့် အမျိုးသမီးများတန်တူအခွင့်အရေးရရှိမှုကို သိရှိရန် အဆင့်(၇)ဆင့် သတ်မှတ်ရန် လေ့လာမှုများ ပြုလုပ်ခဲ့ပါသည်။

ဆုံးဖြတ်ချက်ချနိုင်မှု၊ ဝင်ငွေရရှိမှု၊ လုံခြုံမှုနှင့် ဦးဆောင်နိုင်မှု အပိုင်းများတွင် အမျိုးသမီးများမှ အားနည်းကြောင်း တွေ့ရပါသည်။ အိမ်မှုကိစ္စဆောင်ရွက်မှုနှင့်လူမှုရေးဆောင်ရွက်မှုအပိုင်းများတွင် အမျိုးသမီးများကအားသာပြီး ငွေကြေးသုံးစွဲမှုတွင် အမျိုးသားများကပိုကြောင်းတွေ့ရပါသည်။ အမျိုးသမီးများအားအိမ်မှုကိစ္စများ ဆောင်ရွက်ခြင်းဖြင့် အချိန်မကုန်စေပဲ ဦးဆောင်မှု၊ ဆုံးဖြတ်ချက်ချမှု တို့တွင်ပါဝင်လာအောင် အားပေး ကူညီသင့်သည်။ အမျိုးသားနှင့် အမျိုးသမီးလုပ်အားခ တန်းတူရရှိစေခြင်းဖြင့်လည်း အမျိုးသမီးများဝင်ငွေ တိုးပွားအောင်ဆောင်ရွက်သင့်ပါသည်။

၆.၆။ သုံးစွဲမှုနှင့် ထိန်းချုပ်မှုဇယားနှင့် သုံးသပ်ချက်

အရင်းမြစ်ရယူသုံးစွဲမှု

အမျိုးသား	အမျိုးသမီး	အမျိုးသားနှင့်အမျိုးသမီး
နွား ကား လယ်ထွန်းစက် ထော်လာဂျီ	ဈေးဆိုင် အပ်ချုပ်စက်	ဆိုင်ကယ် စိုက်ပျိုးမြေ လွှက်ရည်ဆိုင် မြစ်၊ချောင်း ချွေလှေ့စက် ပဲခွဲစက် စိုက်ပျိုးမြေ စာသင်ကျောင်း

အရင်းမြစ်ထိန်းချုပ်မှု

အမျိုးသား	အမျိုးသမီး	အမျိုးသားနှင့် အမျိုးသမီး
နွား မြစ် ချောင်း လယ်ထွန်းစက် ထော်လာဂျီ ဆိုင်ကယ် ချွေလှေ့စက် ပဲခွဲစက် ကား စာသင်ကျောင်း	ဈေးဆိုင် အပ်ချုပ်စက်	လွှက်ရည်ဆိုင် စိုက်ပျိုးမြေ

သုံးသပ်ချက်

နွား၊ ကား၊ လယ်ထွန်စက်၊ ထော်လာဂျီတို့ကိုအမျိုးသားများသုံးစွဲကြပြီး အများစုကို အမျိုးသားများက ထိန်းချုပ်ကြသည်။ ဈေးဆိုင်၊အပ်ချုပ်စက်တို့ကို အမျိုးသမီးများက သုံးစွဲပြီး အမျိုးသမီးများ ကိုယ်တိုင် ထိန်းချုပ်ကြသည်။ ဆိုင်ကယ်၊ စိုက်ပျိုးမြေ၊ လွှက်ရည်ဆိုင်၊ ဆန်စက်၊ ချွေလှေ့စက်၊ ပဲခွဲစက်၊ မြစ် ၊ ချောင်း တို့ကို အမျိုးသားနှင့် အမျိုးသမီးအတူသုံးစွဲကြပြီး ရောင်းချခြင်း၊ပြင်ဆင်ခြင်းကို အမျိုးသားများက ဦးဆောင်သည်။အမျိုးသားများက ဥဦးဆောင်ထိန်းချုပ်မှုများကြောင်း တွေ့ရသည်။အမျိုးသမီးများ ဆုံးဖြတ် ချက်ချ နိုင်ရန် နှင့်ကိုယ်တိုင်ဦးဆောင်နိုင်ရန် အပိုင်းများတွင် အမျိုးသားများနှင့် ပူးပေါင်းဆွေးနွေးပြီး တန်းတူ အခွင့် အရေးရရှိနိုင်ကြောင်းအသိပညာများပေးခြင်းဖြင့်စွမ်းဆောင်ရည်မြှင့်တင်ပေးသင့်ပါသည်။

၆.၇။ဦးစားပေးအစီအစဉ်ပြဇယား

အမျိုးသားနှင့်အမျိုးသမီးများ၏အခက်အခဲများ

အမျိုးသားအခက်အခဲများ

- ၁။ ရွာတွင်လမ်းများ မကောင်းသည့် အခက်အခဲ
- ၂။ စိုက်ပျိုးရေး နည်းပညာခက်ခဲခြင်း
- ၃။ အသိပညာဗဟုသုတ အားနည်း
- ၄။ အလုပ်အကိုင်ရှားပါးခြင်း
- ၅။ အားကစားကွင်းမရှိခြင်း(မြေနေရာ)
- ၆။ သောက်ရေတွင် သံဓာတ်ပါဝင်မှုများခြင်း
- ၇။ စိုက်ပျိုးမြေပြင်နည်းနှင့် ပိုးမွှားနှိမ်နင်းရန်နည်းပညာများလိုအပ်ခြင်း
- ၈။ အုပ်ချုပ်ရေးမှူးရုံး မရှိခြင်း

အမျိုးသမီးအခက်အခဲများ

- ၁။ မိုးရာသီနှင့် ရေကျပြီးချိန်တွင် သွားလာရခက်ခဲ
- ၂။ သန့်ရှင်းသော သောက်သုံးရေ မရရှိခြင်း
- ၃။ အသိပညာဗဟုသုတလေ့လာရရှိနိုင်မှု အားနည်း
- ၄။ စိုက်ပျိုးစရိတ် နှင့် သီးနှံမျိုးကောင်းမျိုးသန့်များ မရှိခြင်း
- ၅။ ဒေသထွက်ကုန်များ အလွယ်တစ်ကူရောင်းချရန်ဈေး မရှိခြင်း
- ၆။ အိမ်တိုင်းစေ့ယင်လုံအိမ်သာမရှိသဖြင့်ကျန်းမာရေးထိခိုက်နိုင်ခြင်း

၇။ အသက်မွေးဝမ်းကြောင်းသင်တန်းများမရရှိခြင်း (စက်ချုပ်၊ဇာထိုးပန်းထိုး)

အမျိုးသားနှင့်အမျိုးသမီးများ၏ မျှော်မှန်းချက်များ

အမျိုးသားမျှော်မှန်းချက်များ

၁။ ရွာတွင်းလမ်းအားလုံးရာသီမရွေးသွားနိုင်ရန်

၂။ စိုက်ပျိုးရေး နည်းပညာရရှိရန်

၃။ အသိပညာတိုးပွားစေရန် ကျေးရွာစာကြည့်တိုက်ရှိစေရန်

၄။ အလုပ်အကိုင် အခွင့်အလမ်းရရှိရန်

၅။ အားကစားကွင်း ရရှိရန်

၆။ သန့်ရှင်းသော သောက်သုံးရေ ရရှိရန်

၇။ စိုက်ပျိုးမြေပြုပြင်ရန်နှင့် ပိုးမွှားနှိမ်နင်းရန် နည်းပညာများ ရရှိရန်

၈။ အုပ်ချုပ်ရေးမှူးရုံးတည်ဆောက်ပြီးရန်

အမျိုးသမီးမျှော်မှန်းချက်များ

၁။ လမ်းပန်းဆက်သွယ်ရေး ကောင်းမွန်စေချင်

၂။ သောက်သုံးရေ ရရှိရန်

၃။ အသိပညာတိုးပွားစေရန် စာကြည့်တိုက်တည်ဆောက်ပြီးရန်

၄။ စိုက်ပျိုးစရိတ်လုံလောက်စွာနှင့်သီးနှံမျိုးကောင်းမျိုးသန့်လုံလောက်စွာရရှိနိုင်ရန်

၅။ ဈေးရှိလာနိုင်ရမည်။

၆။ ကျန်းမာရေး အတွက် အိမ်တိုင်းစေ့ယင်လုံအိမ်သာလုံလောက်ရန်

၇။ အသက်မွေးဝမ်းကြောင်းသင်တန်းများရရှိရန် (စက်ချုပ်၊ဇာထိုးပန်းထိုး)

သရက်သာကျေးရွာအမျိုးသား၊အမျိုးသမီးများဦးစားပေးရွေးချယ်ထားသော ဖွံ့ဖြိုးရေးလုပ်ငန်းစဉ်များ

၁။ ကျေးရွာတွင်း ဂျင်းလမ်းများ ခင်းခြင်း

၂။ ရေတွင်းနှင့် ရေစင်ပြုလုပ်ခြင်း

၃။ စာကြည့်တိုက်တည်ဆောက်ခြင်း(မြေနေရာရှိ၊ မြေဖို့ရန်လိုအပ်)

၄။ အားကစားကွင်း (မြေနေရာမရှိ)

၅။ ဈေးတည်ဆောက်ခြင်း (မြေနေရာမရှိ)

၇။ ကော်မတီဝင်များ ရွေးချယ်ခြင်းဆောင်ရွက်မှု မှတ်တမ်းဓာတ်ပုံများ



ကျေးရွာဖွံ့ဖြိုးရေးလုပ်ငန်းဆောင်ရွက်မှု မှတ်တမ်းခါတ်ပုံ



ကျေးရွာစီမံကိန်း အထောက်အကူပြု ကော်မတီဖွဲ့စည်းပုံ နှင့် ကော်မတီဝင်များ

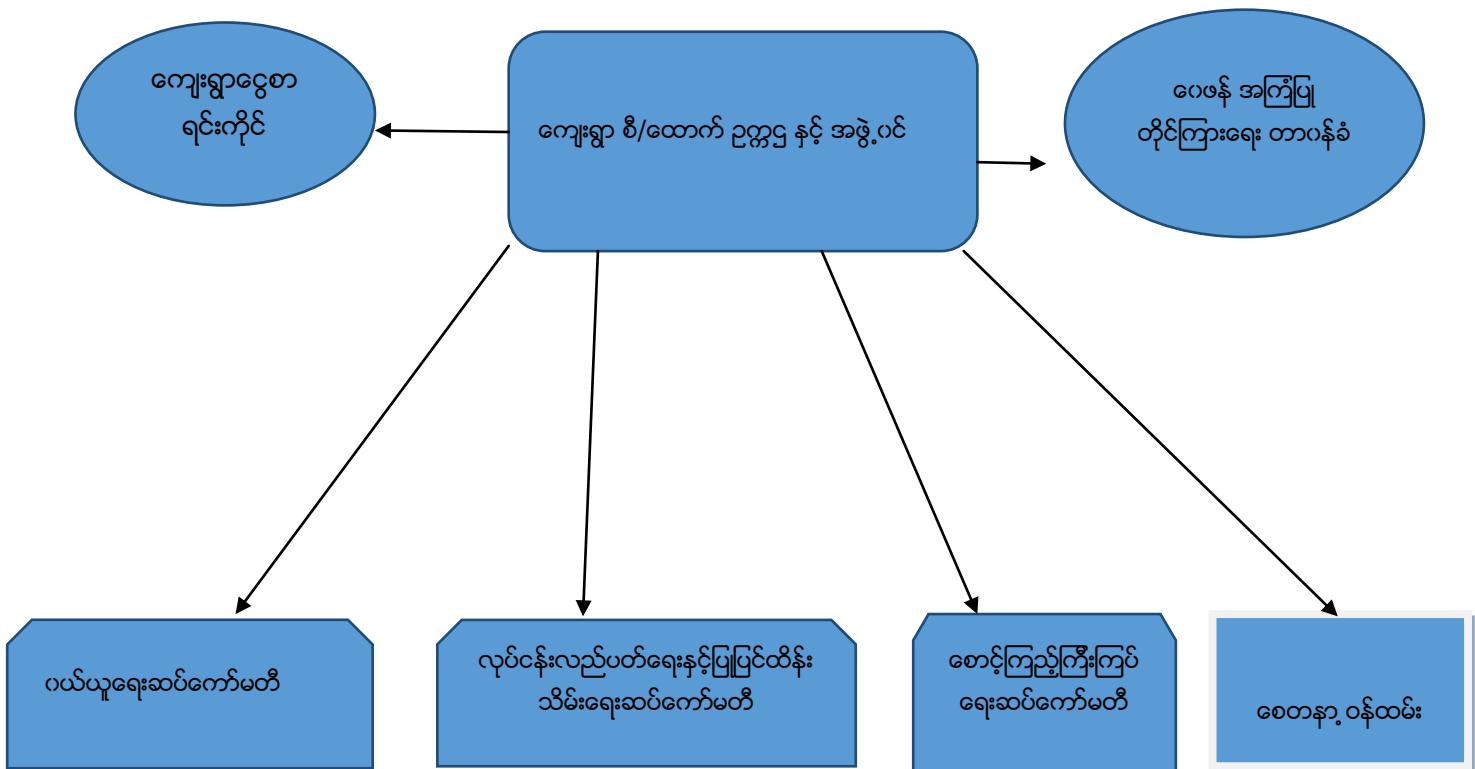

ကျေးရွာ စီ/ထောက် ဥက္ကဋ္ဌ နှင့် အဖွဲ့ဝင်

ဥက္ကဋ္ဌ(ကျား) =ဦးအေးမင်းလွင်(09797184668)

ဥက္ကဋ္ဌ(မ) =ဒေါ်မြမြအေး (09790796502)

အဖွဲ့ဝင် =ဦးစိုးအောင်

ဘဏ္ဍရေးကော်မတီ

ဥက္ကဋ္ဌ(မ)=ဒေါ်စန်းရွှေ(09787631040)

ငွေကိုင်(က)=ဦးစိပေါ(09979270405)

အုပ်စု စာရင်းကိုင်(ကျား)=ဦးအောင်မိုး(09791648719)

ကျေးရွာ စာရင်းကိုင်(မ)=ဒေါ်မြင့်မြင့်ခင်(09785955637)

ဝေဖန်အကြံပြု တိုင်ကြားရေး ကော်မတီ

ဥက္ကဋ္ဌ(ကျား)=ဦးစိုးမြတ်မင်း(09798815886)

အတွင်းရေးမှူး(မ)=ဒေါ်ကြည်ကြည်မြင့်(09799451612)

အဖွဲ့ဝင်(ကျား)=ဦးအောင်မြင့်

ဝယ်ယူရေးဆပ်ကော်မတီ

အဖွဲ့ခေါင်းဆောင်(ကျား)=ဦးခင်မောင်ဇင်(0979896513)

အဖွဲ့ဝင်(မ)=ဒေါ်ရွှေဇင်အိ(09796892705)

အဖွဲ့ဝင်(ကျား)=ဦးသန်းဝင်း(09798867552)

လုပ်ငန်းလည်ပတ်ရေးနှင့်ပြုပြင်ထိန်းသိမ်းရေးဆပ်ကော်မတီ

အဖွဲ့ခေါင်းဆောင်(ကျား)=ဦးကျော်အေး(0978920702)

အဖွဲ့ဝင်(မ) =ဒေါ်သန်းငွေ

အဖွဲ့ဝင်(ကျား) =ဦးခင်မောင်ကြည်(09963336935)

အဖွဲ့ဝင်(မ) =ဒေါ်ကြည် (09976682248)

အဖွဲ့ဝင်(မ) =ဒေါ်မျိုးဝင်းကြည် (09790341754)

စောင့်ကြည့်ကြီးကြပ်ရေးဆပ်ကော်မတီ

အဖွဲ့ခေါင်းဆောင်(ကျား)=ဦးတင်ကိုကိုကျော်(09789279880)

အဖွဲ့ဝင်(မ) =ဒေါ်ခင်ဆွေဝင်း(09785714592)

အဖွဲ့ဝင်(မ) =ဒေါ်မြဝင်း (09402673348)

အဖွဲ့ဝင်(မ) =ဒေါ်မြကေခိုင် (0931372693)

စေတနာ့ဝန်ထမ်း

အမျိုးသား =ဦးထွန်းထွန်းနိုင်(09780100868)

အမျိုးသမီး =ဒေါ်အေးသန္တာ(09769168550)

လူထုဝဟိုပြုစီမံကိန်း၊စီမံကိန်းလက်ခွဲ
အပိုင်း-၃ ၂၉.၉.၂၀၁၅

ပုံစံ-၁ ကျေးရွာအခြေခံအချက်အလက်များ (Form PC 1)

ကျေးရွာတစ်ရွာသို့ ပထမဆုံး မိတ်ဆက်ခရီးသွားရောက်သောအခါ လူထုစည်းရုံးရေးမှူးသည် ကျေး
အားကျေးရွာအချက်အလက်များကိုမေတ္တာရပ်ခံ၍တောင်းခံရသည်။ ဤအချက်အလက်များကိုစီမံကိန်းမိတ်ဆက်အ
ခြေခံအချက်အလက်တောင်းခံရမည်။ စီမံကိန်းမိတ်ဆက်အစည်းဝေးတွင် လူထုစည်းရုံးရေးမှူးသည် ဤအချက်အလက်များအားစစ်ဆေး
ပြီးမှန်ကန်အောင်ပြုလုပ်ရမည်။ ပြီးနောက်တွင် လူထုစည်းရုံးရေးမှူးမှ သတင်းအချက်အလက်ထဲသို့ Tablets မှတစ်ဆင့်
ဖြည့်သွင်းရမည်။

ကျေးရွာအုပ်ချုပ်ရေးမှူးအမည်	ဦးစိုးဇွန်	ကျေးရွာအုပ်ချုပ်ရေးမှူး အိမ်နံနံပါတ်	၀၉-၄၄၀၂၂၅၂၃၂	လူထုစည်းရုံးရေးမှူး၏အမည်	ရွှေယုဝင်းသိန်း
ပြည်နယ်တိုင်းဒေသကြီး	စစ်ကိုင်း	မြို့နယ်	ကြွေး	ကျေးရွာအုပ်စု	ကျေးရွာ သရက်သာ

က. လူဦးရေ

လူမျိုးစု	အိမ်ထောင်စုအရေအတွက်	ကိုးကွယ်သည့်ဘာသာ	အိမ်ထောင်စုအရေအတွက်
လူမျိုးစု (၁)---ဗမာ	၂၄၀	ဘာသာ(၁)---ဗုဒ္ဓဘာသာ	၂၄၀
လူမျိုးစု (၂)-----		ဘာသာ(၂)-----	
လူမျိုးစုရော-----		ဘာသာရော-----	

	အမျိုးသား(အရေအတွက်)	အမျိုးသမီး(အရေအတွက်)
လူဦးရေ	၄၈၃	၆၀၂
အိမ်ထောင်ဦးစီး	၁၃၉	၆၀

(ခ) လက်လှမ်းမီအသုံးပြုနိုင်သည့်အထောက်အပံ့များ

စာသင်ကျောင်း	အမှတ် ခြံမပါ	ကျန်းမာရေး	အမှတ် ခြံမပါ	ဘာသာရေးအထောက် အပံ့	အမှတ် ခြံမပါ
အထက်တန်းကျောင်း	<input type="checkbox"/>	ဆေးရုံ	<input type="checkbox"/>	စေတီ	<input checked="" type="checkbox"/>
အလယ်တန်းကျောင်း	<input type="checkbox"/>	ကျန်းမာရေးဌာန	<input type="checkbox"/>	ဘုန်းကြီးကျောင်း	<input checked="" type="checkbox"/>
မူလတန်းကျောင်း	<input checked="" type="checkbox"/>	ကျန်းမာရေးဌာနခွဲ	<input type="checkbox"/>	ဟိန္ဒူဘုရားကျောင်း	<input type="checkbox"/>
ပျက်ကျကျောင်း	<input type="checkbox"/>	ဆေးပေးခန်း	<input type="checkbox"/>	ခရစ်ယာန်ကျောင်း	<input type="checkbox"/>
အခြား	<input type="checkbox"/>	အခြား	<input type="checkbox"/>	ဗလီ	<input type="checkbox"/>
				အခြား	<input type="checkbox"/>
မှတ်ချက်		မှတ်ချက်		မှတ်ချက်	



လူထုဝဟိုပြုစီမံကိန်း၊စီမံကိန်းလက်ခွဲ
အပိုင်း-၃ ၂၉.၉.၂၀၁၅

(ဂ) ကျွမ်းကျင်သူများမှတ်တမ်း ၊ ကျေးရွာတွင်နေထိုင်သော သို့မဟုတ် တခြားရွာမှလာရောက်သောကျွမ်းကျင်သူများ

(၁) တောင်ကျောင်း			(၂) ကျွန်းမားဇေ			(၃) လက်မှု ယဉ်္ဇာရှင်		
	ရွာတွင်နေထိုင်သူ	အခြားရွာမှလာသူ		ရွာတွင်နေထိုင်သူ	အခြားရွာမှလာသူ		ရွာတွင်နေထိုင်သူ	အခြားရွာမှလာသူ
မူလတန်းပြဆရာ၊ဆရာမ	<input checked="" type="checkbox"/>	<input type="checkbox"/>	ဆရာဝန်	<input type="checkbox"/>	<input type="checkbox"/>	လက်သမား	<input checked="" type="checkbox"/>	<input checked="" type="checkbox"/>
အထက်တန်းပြဆရာ၊ဆရာမ	<input type="checkbox"/>	<input type="checkbox"/>	လက်ထောက်ကျွန်းမားဇေများ	<input type="checkbox"/>	<input type="checkbox"/>	ပန်းချီ	<input checked="" type="checkbox"/>	<input checked="" type="checkbox"/>
အလယ်တန်းပြဆရာ၊ဆရာမ	<input checked="" type="checkbox"/>	<input type="checkbox"/>	အမျိုးသမီးကျွန်းမားဇေဆရာမ	<input type="checkbox"/>	<input type="checkbox"/>	လျှပ်စစ်ဆိုင်ရာ	<input type="checkbox"/>	<input type="checkbox"/>
မူကြိုဆရာ၊ဆရာမ	<input type="checkbox"/>	<input type="checkbox"/>	အရံသားစွား	<input checked="" type="checkbox"/>	<input type="checkbox"/>	ရေပိုက်သူယ်သူ	<input type="checkbox"/>	<input type="checkbox"/>
အခြား	<input type="checkbox"/>	<input type="checkbox"/>	ပြည်သူ့ကျွန်းမားဇေလုပ်သား (၁)/(၂)	<input type="checkbox"/>	<input type="checkbox"/>	စက်ပြင်ဆရာ	<input checked="" type="checkbox"/>	<input type="checkbox"/>
မှတ်ချက်			မှတ်ချက်			မှတ်ချက်		

(ဃ) ကျေးရွာသို့ ရောက်ရှိနိုင်သည့်လမ်းအခြေအနေ / ကျေးရွာတစ်ရွာသည် ၎င်း၏ကျေးရွာအုပ်စုနှင့် ဆက်သွယ်ထားသောလမ်းအခြေအနေ (အောက်ပါတို့ကိုပိုင်းပါ)

ကျောက်ကြမ်းလမ်း ကတ္တရာလမ်း ကွန်ကရစ်လမ်း မော်တော်ဆိုင်ကယ်လမ်း
ကျောက်ခင်းလမ်း မြေသားလမ်း လူသွားလမ်း အခြား _____

(င) ကျေးရွာဖွံ့ဖြိုးမှုစီမံချက်

(၁) လူထုဝဟိုပြုစီမံကိန်းမတင်မှီ ဤကျေးရွာတွင်ကျေးရွာဖွံ့ဖြိုးမှု စီမံချက်ရှိခဲ့ပါသလား? ပိုင်းပါ
ရှိပါသည်/မရှိပါ/မသိပါ

(၂) ရှိခဲ့ပါလျှင် ဤစီမံချက်ကို မည်သည့် ခုနှစ်တွင်ပြင်ဆင်ခဲ့ပါသနည်း? နှစ်-----/မသိပါ

(၃) ဤစီမံချက်ကို မြို့နယ်မှအတည်ပြုခဲ့ပါသလား? ပြုခဲ့ပါသည်/မပြုခဲ့ပါ /မသိပါ

(စ) ဓရိအကျွမ်းကျင်သူများ

(၁) ဤကျေးရွာ၏ဝဟိုမှ၎င်းကျေးရွာအုပ်စု၏ဝဟိုအထိခရီးမိုင်မည်မျှကွာဝေးသနည်း? မိုင်-----/မသိပါ

(၂) ဤကျေးရွာမှ ၎င်းကျေးရွာအုပ်စုဝဟိုအထိသွားလာရာတွင်ကြာမြင့်သည့်အချိန်

ခြောက်သွေ့ ရာသီတွင်ကြာချိန်-----ထော်လာရီ/မော်တော်ဆိုင်ကယ်/ခြေလျှင်/လား/မော်တော်တုတ်/
အခြား-----

မိုးရာသီတွင်ကြာချိန်-----ထော်လာရီ/မော်တော်ဆိုင်ကယ်/ခြေလျှင်/လား/မော်တော်တုတ်/
အခြား-----

(ဆ) ပတ်ဝန်းကျင်ဆိုင်ရာသဘာဝဘေးအန္တရာယ် -

ဤကျေးရွာတွင်ကြေခြင်းကဲ့သို့ သဘာဝဘေးအန္တရာယ်ကျရောက်ဖူးခြင်းရှိပါသလား။

မရှိပါ ရှိပါသည် ရှိလျှင်ဖော်ပြပါ-----



လူထုဗဟိုပြုစီမံကိန်း၊စီမံကိန်းလက်ခွဲ
အစဉ်-၃ ၂၉.၉.၂၀၁၅

(၈) ကျေးရွာတွင် ဖွဲ့စည်းထားသော အဖွဲ့အစည်းများ
လူထုဗဟိုပြုစီမံကိန်းမတိုင်မီ ဤကျေးရွာတွင် ကျေးရွာဖွံ့ဖြိုးရေးအတွက် အစိုးရ(သို့)ရွာသားများကိုယ်တိုင်(သို့) စီမံကိန်းတစ်ခုခုမှ
ဖွဲ့စည်းထားသည့် အဖွဲ့အစည်းများရှိပါသလား။

- (၁) Pact Myanmar ရွှေစု ရွှေဈေးစာသင်း
- (၂) ~~ဆိုသော်လည်းကောင်း~~ နေပြည်တော် ပရဟိတ စာသင်း
- (၃) မုဒိတာ ဂူယံ စာဖွဲ့

ကျေးရွာခေါင်းဆောင်

အမည် ဦးစိုးကျော်

လက်မှတ်  နေ့စွဲ

လူထုစည်းရုံးရေးမှူး

အမည် စောယဉ်ဝင်းသိန်း

လက်မှတ်  နေ့စွဲ ၉.၂.၂၀၁၆



ပုံစံ - ၈ - ၁ ကျေးရွာအခြေခံအချက်အလက်များ (Form PC 1)

လမ်းညွှန်ချက်။ ကျေးရွာတစ်ရွာသို့ ပထမဆုံးမိတ်ဆက်ခရီး သွားရောက်သောအခါ လူထုစည်းရုံးရေးမှူးသည် ကျေးရွာ ခေါင်းဆောင်များအား ကျေးရွာအချက်အလက်များကို မေတ္တာရပ်ခံ၍ တောင်းခံရသည်။ ဤအချက်အလက်များကို စီမံကိန်း မိတ်ဆက်အစည်းဝေးမတိုင်မီတောင်းခံရမည်။ စီမံကိန်းမိတ်ဆက်အစည်းဝေးတွင် လူထုစည်းရုံးရေးမှူးသည် ဤအချက်အလက် များအား စစ်ဆေးပြီး မှန်ကန်အောင်ပြုလုပ်ရမည်။ ပြီးနောက်တွင် လူထုစည်းရုံးရေးမှူးမှ သတင်းအချက်အလက်ထံသို့ Tablets မှ တဆင့် ဖြည့်သွင်းရမည်။

ကျေးရွာခေါင်းဆောင် အမည်	ကျေးရွာခေါင်းဆောင်၏ ဖုန်းနံပါတ်	လူထုစည်းရုံးရေးမှူး၏ အမည်
ဖွဲ့စည်းရေးမှူး	၀၉-၇၈၉၂၈၂၇၄၅	ဒေါ်ယုဝင်းသန်း
ပြည်နယ်/တိုင်းဒေသကြီး/မြို့နယ်	ကျေးရွာအုပ်စု	ကျေးရွာ
မြို့နယ်	ကျေးရွာအုပ်စု	ကျေးရွာ

က) လူဦးရေ			
လူမျိုးစု	အိမ်ထောင်စုအရေအတွက်	ကိုးကွယ်သည့်ဘာသာ	အိမ်ထောင်စုအရေအတွက်
လူမျိုးစု (၁) - မြန်မာ	၂၄၃	ဘာသာ (၁) - ဗုဒ္ဓ	၂၄၃
လူမျိုးစု (၂) -----		ဘာသာ (၂) -----	
လူမျိုးစု (၃) -----		ဘာသာ (၃) -----	
လူမျိုးစုရော -----		ဘာသာရော -----	
အခြား			
	အရေအတွက်		
မသန်စွမ်းသူများ	၄		
သက်ကြီးရွယ်အိုများ (၆၅ နှစ် နှင့် အထက်)	၆၁		
စစ်ဘေးရှောင်			

	အမျိုးသား (အရေအတွက်)	အမျိုးသမီး (အရေအတွက်)
လူဦးရေ		
လူမျိုးစု (၁) - မြန်မာ	၄၈၂	၆၀၃
လူမျိုးစု (၂) -----		
လူမျိုးစု (၃) -----		
အခြား		
အိမ်ထောင်စုဦးစီး	၂၁၁	၃၂

(ခ) အခြေခံအဆောက်အအုံ အသုံးအဆောင်များ

စာသင်ကျောင်း	အမှတ် ခြံပိ	ကျန်းမာရေး	အမှတ် ခြံပိ	ဘာသာရေး အဆောက် အအုံများ	အမှတ် ခြံပိ
အထက်တန်းကျောင်း	<input type="checkbox"/>	ဆေးရုံ	<input type="checkbox"/>	စေတီ	<input checked="" type="checkbox"/>
အလယ်တန်းကျောင်း	<input type="checkbox"/>	ကျန်းမာရေးဌာန	<input type="checkbox"/>	ဘုန်းကြီးကျောင်း	<input checked="" type="checkbox"/>
မူလတန်းကျောင်း	<input checked="" type="checkbox"/>	ကျန်းမာရေးဌာနခွဲ	<input type="checkbox"/>	ဟိန္ဒူဘုရားကျောင်း	<input type="checkbox"/>
မူကြိုကျောင်း	<input type="checkbox"/>	ဆေးပေးခန်း	<input checked="" type="checkbox"/>	ခရစ်ယာန်ကျောင်း	<input type="checkbox"/>
အခြား	<input type="checkbox"/>	အခြား	<input type="checkbox"/>	ဗလီ	<input type="checkbox"/>
				အခြား	<input type="checkbox"/>
မှတ်ချက်		မှတ်ချက် ၆၆ ရေကန် ဒာဏ္ဍာန်စေတီ		မှတ်ချက်	

(ဂ) ကျွမ်းကျင်သူများမှတ်တမ်း (ကျေးရွာတွင်နေထိုင်သော သို့မဟုတ် တခြားရွာမှလာရောက်သော ကျွမ်းကျင်သူများ)

(ဝ) စာသင်ကျောင်း			(၂) ကျန်းမာရေး			(၃) လက်မှုပညာရှင်		
	ရွာတွင်နေ ထိုင်သူ	အခြားရွာမှ လာသူ		ရွာတွင်နေ ထိုင်သူ	အခြား ရွာမှ လာသူ		ရွာတွင် နေထိုင်သူ	အခြားရွာ မှလာသူ
မူလတန်းပြဆရာ/မ	<input checked="" type="checkbox"/>	<input type="checkbox"/>	ဆရာဝန်	<input type="checkbox"/>	<input type="checkbox"/>	လက်သမား	<input checked="" type="checkbox"/>	<input checked="" type="checkbox"/>
အထက်တန်းပြဆရာ/မ	<input type="checkbox"/>	<input type="checkbox"/>	လက်ထောက် ကျန်းမာရေးမှူး	<input type="checkbox"/>	<input type="checkbox"/>	ပန်းရံ	<input checked="" type="checkbox"/>	<input checked="" type="checkbox"/>
အလယ်တန်းပြဆရာ/မ	<input checked="" type="checkbox"/>	<input checked="" type="checkbox"/>	အမျိုးသမီးကျန်းမာရေး ဆရာမ	<input type="checkbox"/>	<input type="checkbox"/>	လျှပ်စစ်ကျွမ်းကျင်၊ မီးသမား	<input type="checkbox"/>	<input type="checkbox"/>
မူကြိုဆရာ/မ	<input type="checkbox"/>	<input type="checkbox"/>	သားဖွားဆရာမ	<input type="checkbox"/>	<input checked="" type="checkbox"/>	ရေပိုက်သွယ်သူ	<input type="checkbox"/>	<input type="checkbox"/>
အခြား	<input type="checkbox"/>	<input type="checkbox"/>	ပြည်သူ့ကျန်းမာရေးလုပ်သား	<input type="checkbox"/>	<input type="checkbox"/>	စက်ပြင်ဆရာ	<input checked="" type="checkbox"/>	<input checked="" type="checkbox"/>
မှတ်ချက်			မှတ်ချက်			မှတ်ချက်		

(ဃ) ကျေးရွာသို့ ရောက်ရှိနိုင်သည့် လမ်းအခြေအနေ / ကျေးရွာတစ်ရွာသည် ၎င်း၏ ကျေးရွာအုပ်စုနှင့် ဆက်သွယ်ထားသော လမ်းအခြေအနေ (အောက်ပါတို့ကိုပိုင်းပါ)

ကျောက်ကြမ်းလမ်း ကတ္တရာလမ်း ကွန်ကရစ်လမ်း မော်တော်ဆိုင်ကယ်လမ်း
 ကျောက်ခင်းလမ်း မြေသားလမ်း လူသွားလမ်း အခြား _____

(င) ကျေးရွာဖွံ့ဖြိုးမှုစီမံချက်

(၁) လူထုဗဟိုပြုစီမံကိန်းမစတင်မီ ဤကျေးရွာတွင်ကျေးရွာဖွံ့ဖြိုးမှု စီမံချက်ရှိခဲ့ပါသလား? ပိုင်းပါ
ရှိပါသည်/မရှိပါ/မသိပါ

(၂) ရှိခဲ့ပါလျှင် ဤစီမံချက်ကို မည်သည့် ခုနှစ်တွင်ပြင်ဆင်ခဲ့ပါသနည်း? နှစ်-----/မသိပါ

(၃) ဤစီမံချက်ကို မြို့နယ်မှအတည်ပြုခဲ့ပါသလား? ပြုခဲ့ပါသည်/မပြုခဲ့ပါ /မသိပါ

ပုံစံ - ၈ - ၁ ကျေးရွာအခြေခံအချက်အလက်များ (Form PC 1)

လယ်ဥယျာဉ်များ	ကျေးရွာတစ်ရွာသို့	ပထမဆုံးမိတ်ဆက်ခရီး	သွားရောက်သောအခါ
လူထုစည်းရုံးရေးများသည် ကျေးရွာ ခေါင်းမဆောင်များအား ကျေးရွာအချက်အလက်များကို မေတ္တာရပ်ခံ၍ တောင်းခံရသည်။ ဤအချက်အလက်များကို စီမံကိန်း မိတ်ဆက်အစည်းဝေးပေါင်းစီတောင်းခံရမည်။ စီမံကိန်းမိတ်ဆက်အစည်းဝေးတွင် လူထုစည်းရုံးရေးများသည် ဤအချက်အလက် များအား စစ်ဆေးပြီး မှန်ကန်အောင်ပြုလုပ်ရမည်။ ပြီးနောက်တွင် လူထုစည်းရုံးရေးများမှ သတင်းအချက်အလက်ထံသို့ Tablets မှ တဆင့် ဖြည့်သွင်းရမည်။			
ကျေးရွာခေါင်းဆောင် အမည် ဦးဇော်ဝင်း	ကျေးရွာခေါင်းဆောင်၏ ဖုန်းနံပါတ် ၀၉- ၇၅၄ ၂၆ ၂ ၇ ၄ ၅	လူထုစည်းရုံးရေးမှူး၏ အမည် ဖေကင်းတင်ဦး	
ပြည်နယ်တိုင်းဒေသကြီးစံကိုး မြို့နယ် ၃၁၁၉	ကျေးရွာအုပ်စု ၇၁၇၀၀၁	ကျေးရွာ ၁၁၇၀၀၁	

က၊ လူဦးရေ

လူမျိုးစု	အိမ်ထောင်စုအရေအတွက်	ကိုးကွယ်သည့်ဘာသာ	အိမ်ထောင်စုအရေအတွက်
လူမျိုးစု (၁) - <u>ဗမာ</u>	၂၄၃	ဘာသာ (၁) - <u>ဗုဒ္ဓ</u>	၂၄၃
လူမျိုးစု (၂) -----		ဘာသာ (၂) -----	
လူမျိုးစု (၃) -----		ဘာသာ (၃) -----	
လူမျိုးစုရော အခြား -----		ဘာသာရော -----	
	အရေအတွက်		
မသန်စွမ်းသူများ သက်ကြီးရွယ်အိုများ (၆၅ နှစ် နှင့် အထက်)	၁၃၃		
စစ်ဘေးရှောင်	-		

	အမျိုးသား (အရေအတွက်)	အမျိုးသမီး (အရေအတွက်)
လူဦးရေ		
လူမျိုးစု (၁) - <u>ဗမာ</u>	၄၉၁	၆၁၅
လူမျိုးစု (၂) -----		
လူမျိုးစု (၃) -----		
အခြား -----		
အိမ်ထောင်ဦးစီး	၂၁၁	၃၂

(ခ) အခြေခံအဆောက်အအုံ အသုံးအဆောင်များ

စာသင်ကျောင်း	အမှတ် ခြံစံပါ	ကျွန်းမာရေး	အမှတ် ခြံစံပါ	ဘာသာရေး အဆောက် အအုံများ	အမှတ် ခြံစံပါ
အထက်တန်းကျောင်း	<input type="checkbox"/>	ဆေးရုံ	<input type="checkbox"/>	စေတီ	<input checked="" type="checkbox"/>
အလယ်တန်းကျောင်း	<input type="checkbox"/>	ကျွန်းမာရေးဌာန	<input type="checkbox"/>	တုန်းကြီးကျောင်း	<input checked="" type="checkbox"/>

မူလတန်းကျောင်း	<input checked="" type="checkbox"/>	ကျန်းမာရေးဌာနခွဲ	<input checked="" type="checkbox"/>	ဟိန္ဒူဘုရားကျောင်း	<input type="checkbox"/>
ပျက်ကျကျောင်း	<input type="checkbox"/>	ဆေးပေးခန်း	<input type="checkbox"/>	ခရစ်ယာန်ကျောင်း	<input type="checkbox"/>
အခြား		အခြား	<input type="checkbox"/>	ဗလီ	<input type="checkbox"/>
				အခြား	<input type="checkbox"/>
မှတ်ချက်		မှတ်ချက်		မှတ်ချက်	

(ဂ) ကျွမ်းကျင်သူများမှတ်တမ်း (ကျေးရွာတွင်နေထိုင်သော သို့မဟုတ် တခြားရွာမှလာရောက်သော ကျွမ်းကျင်သူများ)

(၁) တာသင်ကျောင်း		(၂) ကျန်းမာရေး			(၃) လက်မှုပညာရှင်			
	ရွာတွင်နေထိုင်သူ	အခြားရွာမှလာသူ		ရွာတွင်နေထိုင်သူ	အခြားရွာမှလာသူ		ရွာတွင်နေထိုင်သူ	အခြားရွာမှလာသူ
မူလတန်းပြဆရာ/မ	<input checked="" type="checkbox"/>	<input checked="" type="checkbox"/>	ဆရာဝန်	<input type="checkbox"/>	<input type="checkbox"/>	လက်သမား	<input checked="" type="checkbox"/>	<input checked="" type="checkbox"/>
ထက်တန်းပြဆရာ/မ	<input type="checkbox"/>	<input type="checkbox"/>	လက်ထောက်ကျန်းမာရေးမှူး	<input checked="" type="checkbox"/>	<input type="checkbox"/>	ပန်းရံ	<input checked="" type="checkbox"/>	<input checked="" type="checkbox"/>
အလယ်တန်းပြဆရာ/မ	<input type="checkbox"/>	<input type="checkbox"/>	အမျိုးသမီးကျန်းမာရေးဆရာမ	<input type="checkbox"/>	<input type="checkbox"/>	လျှပ်စစ်ကျွမ်းကျင်ပီးသမား	<input checked="" type="checkbox"/>	<input type="checkbox"/>
ပျက်ကျဆရာ/မ	<input type="checkbox"/>	<input type="checkbox"/>	သားဖွားဆရာမ	<input checked="" type="checkbox"/>	<input checked="" type="checkbox"/>	ရွှေပိုက်သွယ်သူ	<input checked="" type="checkbox"/>	<input type="checkbox"/>
အခြား	<input type="checkbox"/>	<input type="checkbox"/>	ပြည်သူ့ကျန်းမာရေးလုပ်သား	<input type="checkbox"/>	<input type="checkbox"/>	စက်ပြင်ဆရာ	<input checked="" type="checkbox"/>	<input checked="" type="checkbox"/>
မှတ်ချက်			မှတ်ချက်			မှတ်ချက်		

(ဃ) ကျေးရွာသို့ ရောက်ရှိနိုင်သည့် လမ်းအခြေအနေ / ကျေးရွာတစ်ရွာသည် ၎င်း၏ ကျေးရွာအုပ်စုနှင့် ဆက်သွယ်ထားသော လမ်းအခြေအနေ (အောက်ပါတို့ကိုပိုင်းပါ)

ကျောက်ကြမ်းလမ်း ကတ္တရာလမ်း ကွန်ကရစ်လမ်း မော်တော်ဆိုင်ကယ်လမ်း
 ကျောက်ခင်းလမ်း မြေသားလမ်း လူသွားလမ်း အခြား _____

(င) ကျေးရွာခွဲခြားမှုစီမံချက်

(၁) လူထုပေါ်ပြုစီမံကိန်းမစတင်မှီ ကျွန်ုပ်တို့ကျေးရွာတွင်ကျေးရွာခွဲခြားမှု စီမံချက်ရှိခဲ့ပါသလား?

ပိုင်းပါ
 ရှိပါသည် / မရှိပါ / မသိပါ

(၂) ရှိခဲ့ပါလျှင် ကျွန်ုပ်တို့ကို မည်သည့် ခုနှစ်တွင်ပြင်ဆင်ခဲ့ပါသနည်း?

နှစ် 2013 / မသိပါ

(၃) ကျွန်ုပ်တို့ကို မြို့နယ်မှအတည်ပြုခဲ့ပါသလား?

ပြုခဲ့ပါသည် / မပြုခဲ့ပါ / မသိပါ

(စ) ခရီးအကွာအဝေး

(၁) ကျွန်ုပ်တို့ရွာ၏ပဟိုမှ ၎င်းကျေးရွာအုပ်စု၏ပဟိုအထိ ခရီးခိုင်မည်မျှကွာဝေးသနည်း? မိုင်-----/မသိပါ

(၂) ကျွန်ုပ်တို့ရွာမှ ၎င်းကျေးရွာအုပ်စုပဟိုအထိ သွားလာရာတွင်ကြာမြင့်သည့်အချိန်။

မြောက်သွေ့ရာသို့တွင်ကြာချိန် ----- ထော်လာဂျီ/မော်တော်ဆိုင်ကယ်/မြေလျင်/လား/မော်တော်ဆုတ်/
 အခြား -----

မိုးရာသီတွင်ကြာချိန် ----- ထော်လာဂျီ/မော်တော်ဆိုင်ကယ်/မြေလျင်/လား/မော်တော်ဆုတ်/
 အခြား -----

(ဆ) ပတ်ဝန်းကျင်ဆိုင်ရာ သဘာဝသဘေးအန္တရာယ်

ဤကျေးရွာတွင် ရေကြီးခြင်းကဲ့သို့ သဘာဝဘေးအန္တရာယ်ကျရောက်မှုခြင်း ရှိပါသလား။

(ခ) ကျေးရွာတွင် ဖွဲ့စည်းထားသော အဖွဲ့အစည်းများ ရှိပါသည် မရှိပါ။
လူထုဝတ်ပြုစီမံကိန်းမတိုင်မီ ဤကျေးရွာတွင် ကျေးရွာဖွံ့ဖြိုးရေးအတွက် အစိုးရ (သို့) ရွာသားများကိုယ်တိုင်(သို့) စီမံကိန်းတစ်ခုခုမှ ဖွဲ့စည်းထားသည့် အဖွဲ့အစည်းများရှိပါသလား။

(၁) Fact Myanmar
(၂) _____

(ဈ) အထွေထွေအုပ်ချုပ်ရေး ဦးစီးဌာန (GAD) မှ မှတ်တမ်းတင်ထားခြင်း
ဤကျေးရွာသည် အထွေထွေအုပ်ချုပ်ရေး ဦးစီးဌာန (GAD) မှ မှတ်တမ်းတင်ထားမှု ရှိပါသလား။
 မရှိပါ ရှိပါသည်

ကျေးရွာခေါင်းဆောင်
လူထုစည်းရုံးရေးမှူး

အမည် ဦးဖြူရောင်
လက်မှတ် [Signature] နေ့စွဲ ၂၀-၇-၁၇
အမည် ဒေါ်စင်စင်
လက်မှတ် [Signature] နေ့စွဲ ၂၀-၇-၁၇



လူထုပတ်ပြုစီမံကိန်းစီမံကိန်းလက်ခွဲ အပိုင်း-၃ ၂၉.၉.၂၀၁၅

ပုံစံ ၀-၂ - စီမံကိန်းစက်ဝန်းအချိန်ဇယား (PC 2)

စီမံကိန်းအားအမှတ်ဖြစ်ပါ မှ စက်ဝန်း(၁) မြီးမီးတိုင်းကျေးရွာနှင့် ကျေးရွာအုပ်စု
စက်ဝန်းအားအမှတ်ဖြစ်ပါ မှ စက်ဝန်း(၂) စက်ဝန်း(၃)
စက်ဝန်း(၄) စက်ဝန်း(၅)

စီမံကိန်းအမျိုးအစား/လက်ထောက်နည်းပညာနည်းပညာမျိုးအမျိုးအစား	စက်ဝန်းအားအမှတ်ဖြစ်ပါ မှ စက်ဝန်း(၁) မြီးမီးတိုင်းကျေးရွာနှင့် ကျေးရွာအုပ်စု	စက်ဝန်းအားအမှတ်ဖြစ်ပါ မှ စက်ဝန်း(၂) စက်ဝန်း(၃)	စက်ဝန်းအားအမှတ်ဖြစ်ပါ မှ စက်ဝန်း(၄) စက်ဝန်း(၅)	
စီမံကိန်းအမျိုးအစား/လက်ထောက်နည်းပညာနည်းပညာမျိုးအမျိုးအစား	စက်ဝန်းအားအမှတ်ဖြစ်ပါ မှ စက်ဝန်း(၁) မြီးမီးတိုင်းကျေးရွာနှင့် ကျေးရွာအုပ်စု	စက်ဝန်းအားအမှတ်ဖြစ်ပါ မှ စက်ဝန်း(၂) စက်ဝန်း(၃)	စက်ဝန်းအားအမှတ်ဖြစ်ပါ မှ စက်ဝန်း(၄) စက်ဝန်း(၅)	
စီမံကိန်းအမျိုးအစား/လက်ထောက်နည်းပညာနည်းပညာမျိုးအမျိုးအစား	စက်ဝန်းအားအမှတ်ဖြစ်ပါ မှ စက်ဝန်း(၁) မြီးမီးတိုင်းကျေးရွာနှင့် ကျေးရွာအုပ်စု	စက်ဝန်းအားအမှတ်ဖြစ်ပါ မှ စက်ဝန်း(၂) စက်ဝန်း(၃)	စက်ဝန်းအားအမှတ်ဖြစ်ပါ မှ စက်ဝန်း(၄) စက်ဝန်း(၅)	
စီမံကိန်းအမျိုးအစား/လက်ထောက်နည်းပညာနည်းပညာမျိုးအမျိုးအစား	စက်ဝန်းအားအမှတ်ဖြစ်ပါ မှ စက်ဝန်း(၁) မြီးမီးတိုင်းကျေးရွာနှင့် ကျေးရွာအုပ်စု	စက်ဝန်းအားအမှတ်ဖြစ်ပါ မှ စက်ဝန်း(၂) စက်ဝန်း(၃)	စက်ဝန်းအားအမှတ်ဖြစ်ပါ မှ စက်ဝန်း(၄) စက်ဝန်း(၅)	

စီမံကိန်းအမျိုးအစား	နေ့စွဲ		အစည်းအဝေးတွင်တက်ရောက်သူအရေအတွက်			
	စတင်သည့်နေ့	ပြီးဆုံးသည့်နေ့	အမျိုးသားအရေအတွက်	အမျိုးသမီးအရေအတွက်	အိမ်ထောင်စုအရေအတွက်	လူမျိုးစုတက်ရောက်သူအရေအတွက်နှင့် လူမျိုးစုအမည်
၁. ကျေးရွာစီမံကိန်း ပိတ်ဆက်အစည်းအဝေး	၉.၂.၂၀၁၆	၉.၂.၂၀၁၆	၇၉	၇၂	၁၅၁	၁၅၁ ၈၈၀
၂. ကျေးရွာဖွံ့ဖြိုးရေး စီမံချက်ရေးဆွဲခြင်းအစည်းအဝေး	၂.၃.၂၀၁၆	၂.၃.၂၀၁၆	၁၁၄	၁၀၅	၂၀၉	၂၀၉ ၈၈၁
၃. ကျေးရွာအုပ်စု လုပ်ငန်းဆုံးဖြတ်ချက်ချသည့်အစည်းအဝေး						
၄. မြို့နယ်အဆင့်စီမံကိန်းရေးဆွဲရေးနှင့်အကောင်အထည်ဖော်ရေးကော်မတီ၏ စီမံကိန်းသုံးသပ်မှုအစည်းအဝေး			မလို	မလို	မလို	မလို
၅. မြို့နယ်စီမံကိန်းရေးဆွဲရေးနှင့်အကောင်အထည်ဖော်ရေးကော်မတီ၏ဆုံးဖြတ်မှုကို ရွာသူ့အသိပေးအကြောင်းကြားသည့်အစည်းအဝေး						
၆. စီမံကိန်းလုပ်ငန်းခွဲစီမံချက်ရေးဆွဲခြင်းအစည်းအဝေး	မလို	မလို	မလို	မလို	မလို	မလို
၆.၀။ စီမံကိန်းလုပ်ငန်း အကောင်အထည်ဖော်ရေးအစီအစဉ် ရေးဆွဲခြင်း						
၆.၂။ ဝယ်ယူရေးအစီအစဉ် ရေးဆွဲခြင်း						



လူထုဗဟိုပြု စီမံကိန်း၊ စီမံကိန်းလက်ခွဲ အပိုင်း - (၃) - ၂၉.၁၀.၂၀၁၆

ပုံစံ - ၈ - ၂ - စီမံကိန်းစက်ဝန်းအချိန်ဇယား (PC 2)

လမ်းညွှန်ချက်၊ သက်ဆိုင်ရာလူထုစည်းရုံးရေးမှူး/လက်ထောက်နည်းပညာနည်းပညာမှူးများမှ စီမံကိန်းစက်ဝန်းအဆင့်တစ်ခုစီပြီးစီးတိုင်း ကျေးရွာနှင့် ကျေးရွာအုပ်စုအတွက် ဤပုံစံကို ဖြည့်သွင်းရမည်။

စည်းရုံးရေးမှူး/ဝန်ထမ်း အမည် ဒေါ် ယဉ်ဝင်းသိန်း

နေ့စွဲ ၁၆.၁၂.၂၀၁၆ စက်ဝန်းအားအမှတ်ခြိမ်းပါ စက်ဝန်း(၁) စက်ဝန်း(၂) စက်ဝန်း(၃)
 စက်ဝန်း (၄)

ပြည်နယ်/တိုင်း စစ်ကိုင်း မြို့နယ် ၆၅၁၆ ကျေးရွာအုပ်စု ၁၁၇၈၁၁ ကျေးရွာ ၁၁၇၈၁၁

စီမံကိန်းဆောင်ရွက်မှုအဆင့်များ	နေ့စွဲ		အစည်းအဝေးတွင်တက်ရောက်သူအရေအတွက်			
	စတင်သည့်နေ့	ပြီးဆုံးသည့်နေ့	အမျိုးသားအရေအတွက်	အမျိုးသမီးအရေအတွက်	အိမ်ထောင်စုအရေအတွက်	လူမျိုးစုတက်ရောက်သူအရေအတွက်နှင့် လူမျိုးစုအမည်
၁။ ကျေးရွာစီမံကိန်း မိတ်ဆက်အစည်းအဝေး	၁၆.၁၂.၁၆	၁၆.၁၂.၁၆	၇၀	၉၂	၁၆၂	၁၆၂ ၈၈၁
၂။ ကျေးရွာဖွံ့ဖြိုးရေး စီမံချက်ရေးဆွဲခြင်း အစည်းအဝေး	၁၇.၁၂.၁၆	၁၇.၁၂.၁၆	၇၉	၁၁၀	၁၈၉	၁၈၉ ၈
၃။ ကျေးရွာအုပ်စု လုပ်ငန်းဆုံးဖြတ်ချက်ချသည့် အစည်းအဝေး	၁၇.၁၂.၁၆	၁၇.၁၂.၁၆	၇၉	၁၁၀	၁၈၉	၁၈၉ ၈
၄။ မြို့နယ်အဆင့် စီမံကိန်းရေးဆွဲရေးနှင့် အကောင်အထည်ဖော်ရေးကော်မတီ၏ စီမံကိန်း သုံးသပ်မှု အစည်းအဝေး	၃.၁.၁၇	၃.၁.၁၇	မလို	မလို	မလို	မလို
၅။ မြို့နယ် စီမံကိန်းရေးဆွဲရေးနှင့် အကောင်အထည်ဖော်ရေး ကော်မတီ၏ဆုံးဖြတ်မှုကို ရွာသို့ အသိပေး အကြောင်းကြားသည့် အစည်းအဝေး	၇.၁.၂၀၁၇	၇.၁.၂၀၁၇	၈၀	၉၆	၁၇၆	၁၇၆ ၈၈၁
၆။ စီမံကိန်းလုပ်ငန်းခွဲစီမံချက်ရေးဆွဲခြင်း အစည်းအဝေး	၂၁.၂.၁၇	၂၁.၂.၁၇	၇၂	၇၄	၁၄၆	၁၄၆ ၈၈၁
၆.၁။ စီမံကိန်းလုပ်ငန်း အကောင်အထည်ဖော် ရေးဆွဲရေးအစီအစဉ် ရေးဆွဲခြင်း	၂၁.၂.၁၇	၂၁.၂.၁၇	၇၂	၇၄	၁၄၆	၁၄၆ ၈၈၁

၆.၂။ ဝယ်ယူရေးအစီအစဉ် ရေးဆွဲခြင်း	၂၁.၂.၁၇	၂၁.၂.၁၇	၂၂	၂၅	၁၄၆	၁၄၆	၁၂၈
၆.၃။ ဘဏ္ဍာရေးကုန်ကျမှု လျာထားအစီအစဉ် ရေးဆွဲခြင်း	၂၁.၂.၁၇	၂၁.၂.၁၇	၂၂	၂၄	၁၄၆	၁၄၆	၁၂၈
၆.၄။ ပြင်/ထိန်းအစီအစဉ် ရေးဆွဲခြင်း	၂၁.၂.၁၇	၂၁.၂.၁၇	၂၂	၂၄	၁၄၆	၁၄၆	၁၂၈
၇။ စီမံကိန်းလုပ်ငန်းခွဲ တိုးတက်မှု စောင့်ကြည့် အစည်းအဝေး							
၇.၁။ အစည်းအဝေး ပထမအကြိမ်							
၇.၂။ အစည်းအဝေး ဒုတိယအကြိမ်							
၇.၃။ အစည်းအဝေး တတိယအကြိမ်							
၈။ စီမံကိန်းလုပ်ငန်းခွဲ အပြီးသတ်စစ်ဆေးခြင်း အစည်းအဝေး							
၉။ လူထုစစ်ဆေးပွဲအစည်းအဝေး							



လူထုဝတ်ပြု စီမံကိန်း၊ စီမံကိန်းလက်ဖွဲ့ အပိုင်း - (၃) - ၂၉-၁၅-၂၀၁၆

ပုံစံ - ၈ - ၂ - စီမံကိန်းစက်ဝန်းအချိန်ဇယား (PC 2)

လမ်းညွှန်ချက်၊ သက်ဆိုင်ရာလူထုစည်းရုံးရေးပျံ့/လက်ထောက်နည်းပညာနည်းပညာပျံ့နှံ့မှု၊ စီမံကိန်းစက်ဝန်းအဆင့်တစ်ခုစီပြီးစီးတိုင်း ကျေးရွာနှင့် ကျေးရွာအုပ်စုအတွက် ဤပုံစံကို ဖြည့်သွင်းရမည်။

စည်းရုံးရေးပျံ့/မန်ထမ်း အမည် **ဒေါ်ဘင်.တင်.ဇေယျာ**

နေ့စွဲ **၂၁.၉.၂၀၁၇** စက်ဝန်းအားအမှတ်ခြံငယ်ပါ စက်ဝန်း(၁) စက်ဝန်း(၂) စက်ဝန်း(၃) စက်ဝန်း (၄)

ပြည်နယ်/တိုင်း **စစ်ကိုင်း**၊ မြို့နယ် **၈၂၆၁၆**၊ ကျေးရွာအုပ်စု **၅၀၇၂၇၁၁၁**၊ ကျေးရွာ **သဂြိုဟ်သာ**

စီမံကိန်းဆောင်ရွက်မှုအဆင့်များ	နေ့စွဲ		အစည်းအဝေးတွင်တက်ရောက်သူအရေအတွက်			
	စတင်သည့်နေ့	ပြီးဆုံးသည့်နေ့	အမျိုးသားအရေအတွက်	အမျိုးသမီးအရေအတွက်	အိမ်ထောင်စုအရေအတွက်	လူမျိုးစုတက်ရောက်သူအရေအတွက်နှင့် လူမျိုးစုအမည်
၁။ ကျေးရွာစီမံကိန်း မိတ်ဆက်အစည်းအဝေး	၂၁.၉.၁၇	၂၁.၉.၁၇	၆၂	၇၁	၁၃၃	၁၃၃ ၈၈၁
၂။ ကျေးရွာဖွံ့ဖြိုးရေး စီမံချက်ရေးဆွဲခြင်းအစည်းအဝေး	၂၂.၉.၁၇	၂၂.၉.၁၇	၆၆	၈၅	၁၅၁	၁၅၁ ၈၈၁
၃။ ကျေးရွာအုပ်စု လုပ်ငန်းစဉ်မြတ်ချက်ချသည့်အစည်းအဝေး	၂၂.၉.၁၇	၂၂.၉.၁၇	၆၆	၈၅	၁၅၁	၁၅၁ ၈၈၁
၄။ မြို့နယ်အဆင့် စီမံကိန်းရေးဆွဲရေးနှင့် အကောင်အထည်ဖော်ရေးကော်မတီ၏ စီမံကိန်း သုံးသပ်မှုအစည်းအဝေး			၈၅	၈၅	၈၅	၈၅ ၈၈၁
၅။ မြို့နယ် စီမံကိန်းရေးဆွဲရေးနှင့် အကောင်အထည်ဖော်ရေး ကော်မတီ၏သုံးပြုမှုကို ရွာသို့ အသိပေးအကြောင်းကြားသည့် အစည်းအဝေး	၁၄.၁၀.၁၇	၁၄.၁၀.၁၇	၆၀	၆၇	၁၂၇	၁၂၇ ၈၈၁
၆။ စီမံကိန်းလုပ်ငန်းခွဲစီမံချက်ရေးဆွဲခြင်းအစည်းအဝေး						
၆.၁။ စီမံကိန်းလုပ်ငန်း အကောင်အထည်ဖော်ရေးအစီအစဉ် ရေးဆွဲခြင်း	၂၀.၁၅.၁၇	၂၁.၁၅.၁၇	၄၉	၅၈	၁၀၇	၁၀၇ ၈၈၁



လူထုပညာရေး ဝိသိကိန်း၊ ဝိသိကိန်းလက်ခံ အပိုင်း - (၃) - ၂၀၂၀-၂၀၂၁

၆.၂။ ဝယ်ယူရေးအစီအစဉ် ရေးဆွဲခြင်း	၂၀.၁၅.၁၇	၂၀.၁၅.၁၇	၄၉	၇၈	၁၅၇	၂၁၅၇	၁၀၈၇
၆.၃။ သင်တန်းရေးကုန်ကျမှု လျာထားအစီအစဉ် ရေးဆွဲခြင်း	၂၀.၁၅.၁၇	၂၀.၁၅.၁၇	၄၉	၇၈	၁၅၇	၂၁၅၇	၁၀၈၇
၆.၄။ ပြင်/ထိန်းအစီအစဉ် ရေးဆွဲခြင်း	၂၀.၁၅.၁၇	၂၀.၁၅.၁၇	၄၉	၇၈	၁၅၇	၂၁၅၇	၁၀၈၇
၇။ ဝိသိကိန်းလုပ်ငန်းခွဲ တိုးတက်မှု စောင့်ကြည့် အစည်းအဝေး							
၇.၁။ အစည်းအဝေး ပထမအကြိမ်							
၇.၂။ အစည်းအဝေး ဒုတိယအကြိမ်							
၇.၃။ အစည်းအဝေး တတိယအကြိမ်							
၈။ ဝိသိကိန်းလုပ်ငန်းခွဲ အပြီးသတ်စစ်ဆေးခြင်း အစည်းအဝေး							
၉။ လူထုစစ်ဆေးပွဲအစည်းအဝေး							

၁၀။ ကျေးရွာခွဲ ဖြိုးရေးဦးစားပေးအစီအစဉ် (ပုံစံ-၃)
Cycle-1



လူထုဝဟိုပြုစီမံကိန်း၊စီမံကိန်းလက်ခွဲ
အပိုင်း-၃ ၂၉.၉.၂၀၀၅

A

11

ပုံစံ ၈-၃ ကျေးရွာခွဲ၊ ငြိမ်းရေး ဦးစားပေးအစီအစဉ် (Form PC 3)

အဆင့်(၃)ကျေးရွာမှော်မှန်းချက်အစည်းအဝေးပြီးဆုံးသောအခါ ကျေးရွာစီမံကိန်း အထောက်အကူပြု
အစည်းရုံးရေးမှူးအကူအညီဖြင့် ဤပုံစံကိုပြည့်စုံအောင် ဖြည့်သွင်းရမည်။ အားလုံးသော အခက်အခဲ
ဖွံ့ဖြိုးမှုဦးစားပေးအစီအစဉ်များ၊ လူထုဝဟိုပြုစီမံကိန်း၏ ရန်ပုံငွေအရင်းအမြစ်နှင့် မသက်ဆိုင်သည့် လုပ်ငန်းများ
အားလုံးကိုဖော်ပြရမည်။

လူထုစည်းရုံးရေးမှူး/ဝန်ထမ်း အမည် စန် ဘဠု ဝင်းသန်း

နေ့စွဲ ၂.၃.၂၀၀၆ စက်ဝန်းအား အမှတ်ခြစ်ပါ (V) စက်ဝန်း(၃)
 စက်ဝန်း(၂) စက်ဝန်း(၃) စက်ဝန်း(၄)

ပြည်နယ်/တိုင်း စစ်ကိုင်း ပြည်နယ် မြောက် ကျေးရွာအုပ်စု သာရကသာ ကျေးရွာ သာရကသာ

က. အခက်အခဲအတားအဆီးများအားဆွေးနွေးခြင်း - သခုလက်ရှိအခြေအနေတွင်ဤကျေးရွာခွဲ၊ ငြိမ်းတိုးတက်ရေးအတွက်
အဓိကအခက်အခဲအတားအဆီးများသည် မည်သည့်များဖြစ်ပါသနည်း(အမျိုးသား/သမီး အနည်းဆုံးအခက်အခဲ ၅ ခုဖော်ပြပါ)

အမျိုးသား အဖွဲ့မှတင်ပြသောအခက်အခဲအတားအဆီးများ	အမျိုးသမီး အဖွဲ့မှတင်ပြသောအခက်အခဲအတားအဆီးများ
၁ ကျွန်ုပ်တို့ ကျေးရွာအတွင်း ရေအခက်အခဲ	၁ လျှပ်စစ်ဓာတ်အားအခက်အခဲ
၂ ရေအခက်အခဲ	၂ လမ်းဆက်ဆံရေးအခက်အခဲ
၃ ရေအခက်အခဲ	၃ စာသင်ကျောင်းအခက်အခဲ
၄ ရေအခက်အခဲ	၄ စာသင်ကျောင်း၊ ဆေးကုရေး၊ ဖွံ့ဖြိုးရေး အခက်အခဲ
၅ စာသင်ကျောင်းအခက်အခဲ	၅ အခြားအခက်အခဲ

ခ. မျှော်မှန်းခြင်း- နောင်လာမည့် (၅) နှစ် အတွင်း ကျေးရွာခွဲ၊ ငြိမ်းရေး မျှော်မှန်းလျာထားချက်များအား တင်ပြပါ။

အမျိုးသားအဖွဲ့မှတင်ပြသောမျှော်မှန်းချက်များ	အမျိုးသမီးအဖွဲ့မှတင်ပြသောမျှော်မှန်းချက်များ
၁ ကျေးရွာလမ်း၊ စာသင်ကျောင်း၊ ကုန်ရောင်းရုံ	၁ စက်မီစွဲ၊ ဖြိုး၊ လော့၊ ခွက်
၂ ရေအခက်အခဲ၊ စာသင်ကျောင်း၊ ကုန်ရောင်းရုံ	၂ ကျေးရွာလမ်း၊ ကုန်ရောင်းရုံ
၃ ၂၄ နာရီ ရေ၊ လမ်း၊ ရေ	၃ ၂၄ နာရီ ရေ၊ လမ်း၊ ရေ
၄ ရေအခက်အခဲ၊ ရေအခက်အခဲ	၄ ရေအခက်အခဲ
၅ ကျေးရွာလမ်း၊ စာသင်ကျောင်း၊ ကုန်ရောင်းရုံ	၅ စာသင်ကျောင်း

ဂ. ဤကျေးရွာ၏ လာမည့်(၃) နှစ်အတွက် ဦးစားပေး ဖွံ့ဖြိုးတိုးတက်မှု လုပ်ငန်း အစီအစဉ်များအားဖော်ပြပါ။
(လူထုဝဟိုပြုစီမံကိန်း ရန်ပုံငွေအတွက် အဆိုပြုသော အစီအစဉ်များကိုဦးစားပေး အဆင့်အလိုက်ဖော်ပြပြီး ကျန်လူထုဝဟိုပြု စီမံကိန်း
ရန်ပုံငွေအရင်းအမြစ်နှင့် မပတ်သက်သည့်အစီအစဉ်များလည်းဖော်ပြရန်ဖြစ်သည်)

ကျေးရွာအတွက်ဦးစားပေးဖွံ့ဖြိုး တိုးတက်မှု လုပ်ငန်းစဉ်များ	အဆိုပြုသူ (အမျိုးသားများ/ အမျိုးသမီးများ/ အမျိုးသား+အမျိုးသမီး)	လူထုဝဟိုပြုစီမံကိန်းအတွက်အဆိုပြု သည် (ဦးစားပေးအဆင့် အလိုက် ဖော်ပြပါ)	ခန့်မှန်း ကုန်ကျ စရိတ်	အကျိုးခံစား ခွင့်ရှိသူခန့် မှန်းခြေ အရေ အတွက်
၁ ကျေးရွာလမ်း၊ စာသင်ကျောင်း၊ ကုန်ရောင်းရုံ	ကျေးရွာအဖွဲ့	ကျေးရွာလမ်း၊ စာသင်ကျောင်း၊ ကုန်ရောင်းရုံ	၂၅၀၀၀၀၀	၁၀၀၀
၂ ကျေးရွာလမ်း၊ စာသင်ကျောင်း၊ ကုန်ရောင်းရုံ	ကျေးရွာအဖွဲ့	ကျေးရွာလမ်း၊ စာသင်ကျောင်း၊ ကုန်ရောင်းရုံ	၅၀၀၀၀၀	၅၀၀
၃ ကျေးရွာလမ်း၊ စာသင်ကျောင်း၊ ကုန်ရောင်းရုံ	ကျေးရွာအဖွဲ့	ကျေးရွာလမ်း၊ စာသင်ကျောင်း၊ ကုန်ရောင်းရုံ	၂၅၀၀၀၀၀	၁၀၀၀



လူထုဝဟိုပြုစီမံကိန်းစီမံကိန်းလက်စွဲ
အပိုင်း-၃ ၂၉.၉.၂၀၁၅

၄	ဆေးခန်း၊ ဖြေရာ ဖွဲ့စည်း၊ ဆောင်ရွက် စာမျိုးသား၊ + စာမျိုးသား			၂၀၀၅
၅	ကျေးရွာစာရွက်စာတမ်း	စာမျိုးသား		၂၀၀၅
၆				၂၀၀၅

ဥက္ကဋ္ဌ ၊ ကျေးရွာစီမံကိန်းအထောက်အကူပြုကော်မတီမှအတည်ပြုသည်။

အမည်- ဦးအောင်စွန်းလွင် လက်မှတ်  ရက်စွဲ- ၂.၃.၂၀၁၆

ဒေါ်ဇော်

ဇော်

၂.၃.၂၀၁၆

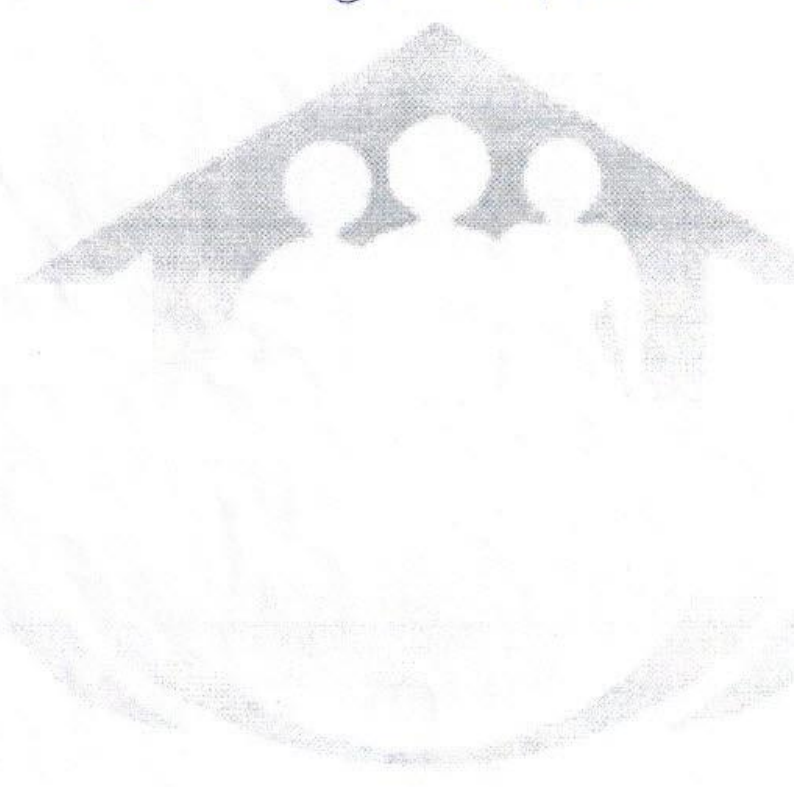

၁။ လူထုစီမံကိန်း၏ လာမည့် (၄) နှစ်အတွက် အကျိုးမဝင်သော ဦးစားပေး ဖွံ့ဖြိုးတိုးတက်မှု လုပ်ငန်း အစီအစဉ်များအားဖော်ပြပါ။

အဆင့်	ကျေးရွာအတွက် ဦးစားပေး ဖွံ့ဖြိုးတိုးတက်မှု လုပ်ငန်းစဉ်များ	အဆိုပြုသူ (အမျိုးသားများ/အမျိုးသမီးများ/အမျိုးသား+အမျိုးသမီး)	အခန်းကဏ္ဍ
၁	အားကစားကွင်းမြေအကျိုးအမြတ်	အမျိုးသား + အမျိုးသမီး	အခြေခံ အဆောက်အအုံ
၂	ရွေးကောက်ပွဲအစားအစာ	အမျိုးသား + အမျိုးသမီး	
၃	ဗိုလ်ချုပ်မှူးကြီးပညာရေး	အမျိုးသား	ဗိုလ်ချုပ်မှူးကြီးပညာရေး
၄	မျိုးကောင်းမျိုးသန့် ၇၅၂	အမျိုးသား + အမျိုးသမီး	
၅	ဗိုလ်ချုပ်မှူးကြီး ပျံ့နှံ့ရေး	အမျိုးသား + အမျိုးသမီး	

ခေါင်းဆောင်၊ ကျေးရွာစီမံကိန်းအထောက်အကူပြုကော်မတီမှ အတည်ပြုသည်။

အမည် ဦးအောင်မြင် လက်မှတ်  နေ့စွဲ 17.12.2016

ပုံစံ - ၈ - ၃ ကျေးရွာဖွံ့ဖြိုးရေး ဦးစားပေးအစီအစဉ် (Form PC 3)

လမ်းညွှန်ချက်၊ အဆင့်(၃) ကျေးရွာဖွံ့ဖြိုးရေးအစီအစဉ်အစဉ်အစား ပြီးဆုံးသောအခါ ကျေးရွာစီမံကိန်း အထောက်အကူပြု ကော်မတီသည် လူထုစည်းရုံးရေးမှူးအကူအညီဖြင့် ဤပုံစံကိုပြည့်စုံအောင် ဖြည့်သွင်းရမည်။

လူထုစည်းရုံးရေးမှူး/ဝန်ထမ်း အမည် - ဒေါ်တင်တင်မြ၊ ခေါ်ဝေါ်ချင်း - ဒေါ်ခန်းချို၊ ခေါ်ဝေါ်အမည် - ဒေါ်ခန်းချို

နေ့စွဲ - ၂၂.၉.၂၀၁၇ စက်ဝန်းအား အမှတ်ခြစ်ပါ (✓) စက်ဝန်း(၁) စက်ဝန်း(၂) စက်ဝန်း(၃) စက်ဝန်း(၄)

ပြည်နယ်/တိုင်း - စစ်ကိုင်း၊ ဖြန့်ဖြူးရေး - ကျေးရွာအုပ်စု - သနပ်ပင်ကျေးရွာ - သနပ်ပင်

က၊ အခက်အခဲအတားအဆီးများအားရှေးနှေးခြင်း - ယခုလက်ရှိအခြေအနေတွင် ဤကျေးရွာဖွံ့ဖြိုးတိုးတက်ရေးအတွက် အဓိက အခက်အခဲအတားအဆီးများသည် မည်သည်များဖြစ်ပါသနည်း။ (အမျိုးသား/သမီး အနည်းဆုံးအခက်အခဲ ၅ ခုစီဖော်ပြပါ)

အမျိုးသား အဖွဲ့မှ တင်ပြသောအခက်အခဲအတားအဆီးများ	အမျိုးသမီး အဖွဲ့မှ တင်ပြသောအခက်အခဲအတားအဆီးများ
၁ ရွာတွင်းလမ်းများမကောင်းသည့် အခက်အခဲ	၁ မိုးရာသီနှင့် ရေကျခြင်း ချိန်တွင် ညားလှားရေး အခက်
၂ စိုက်ပျိုးရေးနည်းပညာ အခက်အခဲ	၂ သနပ်ပင်ကျေးရွာ အောက်သို့ ရေမရရှိခြင်း
၃ အသိပညာ၊ ဗဟုသုတ အားနည်း	၃ အသိပညာ၊ ဗဟုသုတလျော့လာ အားနည်း
၄ အလုပ်အကိုင် ရှားပါးခြင်း	၄ စိုက်ပျိုးစိုက်ပျိုးရေး မျိုးကောင်းမျိုးသန့် မရှိခြင်း
၅ အားကစားကွင်းမရှိခြင်း (မြေနေရာ)	၅ အသိပညာကုန်ပစ္စည်းများ ကွယ်လွန်ရောင်းချရန် ရှေးမရှိခြင်း
၆ သောက်ရေရရှိရန် သဘောတရားမရှိခြင်း	၆ မိုးရေချိန်မညီညွတ်မှု၊ မိုးရေမရှိခြင်း၊ မိုးရေမရှိခြင်း

ခ၊ မျှော်မှန်းခြင်း - နောင်လာမည့် (၅) နှစ် အတွင်း ကျေးရွာဖွံ့ဖြိုးရေး မျှော်မှန်းလျာထားချက်များအား တင်ပြပါ။

အမျိုးသားအဖွဲ့မှ တင်ပြသောမျှော်မှန်းချက်များ	အမျိုးသမီးအဖွဲ့မှ တင်ပြသောမျှော်မှန်းချက်များ
၁ ရွာတွင်းလမ်း၊ လှည့်လည်မှုများ ပြုပြင်ရေး	၁ လမ်းပန်းဆက်သွယ်ရေး ကောင်းမွန် စေခြင်း
၂ စိုက်ပျိုးရေးနည်းပညာ ရရှိရေး	၂ သောက်သုံးရေ ရရှိရေး
၃ အသိပညာတိုးပွားရေးနှင့် ကျေးရွာ စာကြည့်တိုက်	၃ အသိပညာတိုးပွားရေးနှင့် ကျေးရွာ စာကြည့်တိုက် စာပေအဖွဲ့
၄ အလုပ်အကိုင် အခွင့်အလမ်း ရရှိရေး	၄ စိုက်ပျိုးစိုက်ပျိုးရေး မျိုးကောင်းမျိုးသန့် မရှိခြင်း
၅ အားကစားကွင်း ရရှိရေး	၅ ရွေးချယ်မှုမရှိခြင်း
၆ သနပ်ပင်ကျေးရွာ အောက်သို့ ရေ ရရှိရေး	၆ ကျန်းမာရေးအတွက် ယဇ်ကုန်အိမ်သာ၊ ရေလျှော့စက်ရန်

၈။ လူထုစီမံကိန်း၏ လာမည့် (၄) နှစ်အတွက် အကျုံးမဝင်သော ဦးစားပေး ဖွံ့ဖြိုးတိုးတက်မှု လုပ်ငန်း အစီအစဉ်များအားဖော်ပြပါ။

အဆင့်	ကျေးရွာအတွက် ဦးစားပေး ဖွံ့ဖြိုးတိုးတက်မှု လုပ်ငန်းစဉ်များ	အဆိုပြုသူ (အမျိုးသားများ/ အမျိုးသမီးများ/အမျိုးသား+ အမျိုးသမီး)	ခန့်မှန်းကုန်ကျ စရိတ်	အကျိုးခံစားခွင့်ရှိသူ ခန့်မှန်းခြေ အရေအတွက်
၁	ကျေးရွာတွင်း ဂျင်းလမ်း ပြင်ဆင်ခြင်း (၄၉၀၀*၁၂*၀၉)	အမျိုးသား + အမျိုးသမီး	၂၅,၀၀၀,၀၀၀	၈ - ၄၈၂၂ ၆ - ၆၁၃၂
၂	ရေတွင်း နှင့် ရေစင် ပြုလုပ်ခြင်း	အမျိုးသား + အမျိုးသမီး		
၃	စက်ယာဉ်တိုက် (မြေနေရာချိ/မြေပိုချိ/ပိုအပ်)	အမျိုးသား + အမျိုးသမီး		
၄	အားကစားကွင်း (မြေနေရာ မရှိ)	အမျိုးသား + အမျိုးသမီး		
၅	ရွေးတုတ်ဆောက်ခြင်း (မြေနေရာ မရှိ)	အမျိုးသား + အမျိုးသမီး		
၆				

၉။ လူထုစီမံကိန်း၏ လာမည့် (၄) နှစ်အတွက် အကျုံးမဝင်သော ဦးစားပေး ဖွံ့ဖြိုးတိုးတက်မှု လုပ်ငန်း အစီအစဉ်များအားဖော်ပြပါ။

အဆင့်	ကျေးရွာအတွက် ဦးစားပေး ဖွံ့ဖြိုးတိုးတက်မှု လုပ်ငန်းစဉ်များ	အဆိုပြုသူ (အမျိုးသားများ/ အမျိုးသမီးများ/အမျိုးသား+ အမျိုးသမီး)	အခန်းကဏ္ဍ
၁	အားကစားကွင်း မြေနေရာ မရှိခြင်း	အမျိုးသား + အမျိုးသမီး	အခြေခံအဆောက်အအုံ
၂	ရွေးတုတ်ဆောက်ရာန် မြေပိုခြင်း	အမျိုးသား + အမျိုးသမီး	အခြေခံ အဆောက်အအုံ
၃	စိုက်ပျိုးရေး မြေပြုပြင်ရေး နည်းလမ်း	အမျိုးသား	စိုက်ပျိုးရေး
၄	မျိုးကောင်း မျိုးသန် ရေချိမ်းချိမ်း	အမျိုးသား + အမျိုးသမီး	စိုက်ပျိုးရေး
၅	စိုက်ပျိုးစရိတ်နှင့် ပျိုးမွေးကောက်ယူမှု	အမျိုးသား + အမျိုးသမီး	စိုက်ပျိုးရေး
၆	အုပ်ချုပ်ရေး မြို့ ရုံး	အမျိုးသား	အခြေခံအဆောက်အအုံ
၇	စက် ဘန်တန်း/ကစားစား	အမျိုးသမီး	အသက်မွေးဝမ်းကြောင်း
၈	စက်ပြင် လုပ်လျှော့စက်	အမျိုးသား	အသက်မွေး ဝမ်းကြောင်း

ခေါင်းဆောင်၊ ကျေးရွာစီမံကိန်းအထောက်အကူပြုကော်မတီမှ အတည်ပြုသည်။

အမည် ဒေါ်အေးမင်းလှိုင် လက်မှတ်  နေ့စွဲ ၂၂.၉.၂၀၁၇

ဒေါ်မြမြအေး၊ အေး

အမျိုးသား / အမျိုးသမီး တစ်ပြုတော့ ကခဏ်ကခဲ ကဏကဆီးများ
(အမျိုးသား)

- ၇။ စိုက်ပျိုးဖြေဖြေပင်နည်း နှင့် ပို့ဆွားနှိမ်နင်းပျံ နည်းပညာများ ဂျီကန်ခြင်း
- ၈။ အုပ်ချုပ်ရေးဖွဲ့စည်းမှု မရှိခြင်း

(အမျိုးသမီး)

- ၇။ အသက်မွေးဝမ်းကြောင်း ဘဝင်တန်းများ မရှိခြင်း (စက်ချည် / ကာစီ ဟိုထို)

အမျိုးသား / အမျိုးသမီး တစ်ပြုတော့ ဖျော်ဖြန့်ချက်များ
(အမျိုးသား)

- ၇။ စိုက်ပျိုးဖြေဖြေပင် ဂျန်နှင်း ပို့ဆွားနှိမ်နင်းပျံ နည်းပညာများ ရရှိပျံ
- ၈။ အုပ်ချုပ်ရေးဖွဲ့စည်းမှု တည်ဆောက်ဖို့စီစဉ်ပျံ

(အမျိုးသမီး)

- ၇။ အသက်မွေးဝမ်းကြောင်း ဘဝင်တန်းများ ရရှိပျံ

အကျုံးမဝင်စော ဖွဲ့စည်းရေးဂျာနယ်များ

- ၉။ ဆောက်သုံးဂျာနယ်
- ၁၀။ ပထမဆုံးစိစစ်စာ



**စစ်ကိုင်းတိုင်းဒေသကြီး၊မြောက်မြို့နယ်
ကျေးရွာအစည်းအဝေးမှတ်တမ်း**

ကျေးရွာ	။	။သရက်သာကျေးရွာ
ကျေးရွာအုပ်စု	။	။သရက်သာကျေးရွာအုပ်စု
အစည်းအဝေးပြုလုပ်သည့်နေရာ။		။မြသိန်းတန်ကျောင်း အာရက်ခံ
နေ့စွဲ	။	။၂၁.၉.၂၀၁၆
အကြောင်းအရာ	။	။ဒုတိယနှစ်စီမံကိန်းမိတ်ဆက် ပထမအကြိမ်
		အစည်းအဝေးပြုလုပ်ခြင်း။
အစည်းအဝေးတက်ရောက်သူ	။	။အမျိုးသား(၆၂)၊ အမျိုးသမီး(၇၁)၊စုစုပေါင်း (၁၃၃)

ဆွေးနွေးချက်များ

- စီမံကိန်းမိတ်ဆက်အကြောင်း ဆွေးနွေးခြင်း
- စီမံကိန်းစက်ဝန်းအကြောင်း ရှင်းလင်းဆွေးနွေးခြင်း
- ကျား-မရေးရာကဏ္ဍ နှင့် အမျိုးသမီးများ ပါဝင်ရန်အရေးကြီးပုံ အကြောင်းဆွေးနွေးခြင်း
- လူမှုဆန်းစစ်ခြင်းများအား ပြည်လည်ဆွေးနွေးသုံးသပ်ခြင်း
- စေတနာ့ဝန်ထမ်း၏ တာဝန်ဝတ္တရားများ ရှင်းလင်းပြောကြားခြင်း
- စေတနာ့ဝန်ထမ်းအား ပြည်လည်အတည်ပြု ရွေးချယ်ခြင်း
- ဒုတိယအကြိမ် အစည်းအဝေးပြုလုပ်ရန် ချိန်းဆိုခြင်း

သဘောတူညီမှုများ

- စေတနာ့ဝန်ထမ်း ဦးထွန်းထွန်းနိုင် နှင့် ဒေါ်အေးသန္တာတို့အား ပြည်လည်အတည်ပြု ရွေးချယ် ခဲ့ပါသည်။စေတနာ့ဝန်ထမ်း (၂) ဦးမှလည်း တာဝန်ထမ်းဆောင်နိုင်ကြောင်း သဘောတူညီခဲ့ ပါသည်။
- လူမှုဆန်းစစ်ခြင်းများ ကို ကျေးရွာလူထုနှင့် အတူ ပြည်လည်အတည်ပြု ဆွေးနွေးခဲ့ပါသည်။
- ဒုတိယအကြိမ် အစည်းအဝေးကို (၂၂.၉.၂၀၁၇) ရက်တွင် ပြုလုပ်ရန် သဘောတူညီခဲ့ပါသည်။

မှတ်တမ်းတင်သူ

အတည်ပြုသူ

ဦးအောင်မိုး

ဦးစိုးအောင်

ကျေးရွာစာရင်းကိုင်

စီထောက်ဥက္ကဋ္ဌ



စစ်ကိုင်းတိုင်းဒေသကြီး၊ မြောင်မြို့နယ်

ဒုတိယအကြိမ်ကျေးရွာအစည်းအဝေးမှတ်တမ်း

ကျေးရွာ	။	။ သရက်သာကျေးရွာ
ကျေးရွာအုပ်စု	။	။ သရက်သာကျေးရွာအုပ်စု
အစည်းအဝေးပြုလုပ်သည့်နေရာ။	။	။ မြသိန်းတန်ကျောင်း အာရုဏ်ခံ
နေ့စွဲ	။	။ ၂၂.၉.၂၀၁၇
အကြောင်းအရာ	။	။ တတိယနှစ်စီမံကိန်း ကျေးရွာစီမံကိန်း အထောက်အကူပြု ကော်မတီ

ပြည်လည်အတည်ပြုရွေးချယ်ခြင်းနှင့် ဖွံ့ဖြိုးရေး ရေးလုပ်ငန်းစဉ်

များ ပြည်လည်အတည်ပြုရွေးချယ်ခြင်း အစည်းအဝေး၏

အစည်းအဝေးတက်ရောက်သူ ။ ။ အမျိုးသား(၆၆)၊ အမျိုးသမီး(၈၅)၊ စုစုပေါင်း (၁၅၁)

ဆွေးနွေးချက်များ

- ဒုတိယနှစ်စက်ဝန်းတွင်ဆွေးနွေးခဲ့သော ဖွံ့ဖြိုးရေးလုပ်ငန်းစဉ်များကို အခြေခံ၍ တတိယနှစ်စက်ဝန်းအတွက် ဖွံ့ဖြိုးရေးလုပ်ငန်းစဉ်များကို ကျေးရွာလူထုနှင့်အတူ ထပ်မံဆွေးနွေး၍ မဲခွဲဆုံးဖြတ်ခြင်း
- ကော်မတီဝင်များအား ပြည်လည်အတည်ပြု ရွေးချယ်ခြင်း
- သဘာဝပတ်ဝန်းကျင် နှင့် လူမှုအကာအကွယ်များအကြောင်း ရှင်းလင်းဆွေးနွေးခြင်း
- ဝေဖန်အကြံပြု တိုင်ကြားမှုစနစ်အား ရှင်းလင်းဆွေးနွေးခြင်း
ကော်မတီဝင် များမှ ကျင့်ဝတ်များကို ဖတ်ကြား၍ သဘောတူကြောင်း လက်မှတ်ရေးထိုးခြင်း

သဘောတူညီမှုများ/ဆုံးဖြတ်ချက်များ

- လူမှုဆန်းစစ်မှုများအပေါ် အခြေခံ၍ ဖွံ့ဖြိုးရေးလုပ်ငန်းစဉ်များအား ပြည်လည်ဆွေးနွေးသုံးသပ်ရာ ဒုတိယနှစ်မှ ရေးဆွဲခဲ့သော ဖွံ့ဖြိုးရေး အစီအစဉ်အတိုင်း ဦးစားပေး(၁)အနေဖြင့် ရွာတွင်းလမ်းများ ဂျင်းလမ်းပြုလုပ်ရန် သဘောတူ ဆုံးဖြတ်ခဲ့ကြပါသည်။ မြို့နယ်မှ ဂျင်းလမ်းကို ခွင့်ပြုခဲ့သည်ဖြစ်စေ (သို့မဟုတ်) ကျောက်ချောလမ်းခွင့် ပြုခဲ့သည်ဖြစ်စေ ငွေကြေးလုံလောက် မှုအရ ဦးစားပေးလမ်းအစဉ်အတိုင်း ဆောင်ရွက်သွားမည်ဖြစ်သည်။
- ကော်မတီဝင်များမှာ (စေတနာ့ဝန်ထမ်းအပါအဝင်) အမျိုးသား(၁၂)ယောက် နှင့် အမျိုးသမီး (၁၂)ယောက် စုစုပေါင်း(၂၄)ယောက်ကျေးရွာလူထုမှ ပြည်လည်အတည်ပြု ရွေးချယ်ခဲ့ပါသည်။
- ကော်မတီဝင်များမှလည်း တာဝန်ထမ်းဆောင်နိုင်ကြောင်း သဘောတူဆုံးဖြတ်ခဲ့ပါသည်။

မှတ်တမ်းတင်သူ	အတည်ပြုသူ
ဒေါ်အေးသန္တာ	ဦးစိုးအောင်
စေတနာ့ဝန်ထမ်း	စီထောက်ဥက္ကဋ္ဌ

အမျိုးသမီးကဏ္ဍအစည်းအဝေးမှတ်တမ်းနှင့် စစ်ဆေးရမည့်အချက်များ

၁၁.၁။ ကျေးရွာမျှော်မှန်းချက် ဆွေးနွေးခန်းမှ ရရှိလာသောရလဒ်

ကျေးရွာ၏ မျှော်မှန်းချက်	လမ်းပန်းဆက်သွယ်ရေးကောင်းမွန်ပြီး စီးပွားရေး၊ လူမှုရေး၊ ပညာရေး၊ ကျန်းမာရေး များ တိုးတက်ကောင်း မွန်လာရမည်။ လျှပ်စစ်မီးရရှိပြီး အချိန်မရွေး သွားလာနိုင်ကာ၊ စိုက်ပျိုးရေး၊ မွေးမြူရေး၊ အိမ်တွင်းမှု အသက်မွေးဝမ်းကျောင်း နည်းပညာများကို အချိန်နှင့်တပြေးညီ သိရှိနိုင်လာရမည်။
အနာဂတ်တွင် ကျေးရွာ ပိုမိုဖွံ့ဖြိုးတိုးတက်ရန် ကျေးရွာသားများ၏ မျှော်မှန်းထားရှိမှု	လူထုဗဟိုပြုစီမံကိန်းမှ တိုက်ရိုက်ထောက်ပံ့ငွေကို အသုံးပြုပြီး သဘာဝဘေး၊ ပညာရေး၊ ရွာတွင်းလမ်းများကောင်းမွန်လာစေရန်နှင့် လျှပ်စစ်မီးများ ရရှိလာ လျှင် အလင်းရောင်ရရှိလာမည်ဖြစ်သည်။ ကျေးရွာတွင်း ရှိ လူငယ်များ လမ်းမှားမရောက်စေရန် အတွက် ကျေးရွာစာကြည့်တိုက်တစ်ခု ရှိချင်ပါသည်။ အကောင်အထည်မဖော်နိုင်သောလုပ်ငန်းများကို သက်ဆိုင်ရာ ဌာနများနဲ့ ချိတ်ဆက်လုပ်ကိုင်မှုများ ပြုလုပ်မည်။ မြို့နယ် အတွင်းသို့ အစိုးရ မဟုတ်သော အဖွဲ့အစည်းများ ဝင်ရောက်မှုများရှိပါက ကျေးရွာလိုအပ်ချက်များကို တင်ပြ၍ အကူအညီ တောင်းခံမှု များပြုလုပ်မည်ဖြစ်ပါသည်။

၁၁.၂။ အမျိုးသမီးကဏ္ဍ အစည်းအဝေးမှတ်တမ်း

စီမံကိန်းပထမနှစ်အတွက်ကျေးရွာမိတ်ဆက်အစည်းအဝေးပြုလုပ်ရန်ဖိတ်ကြားရာတွင်အမျိုးသမီးများအချိုးညီစွာပါဝင်ရန်ကျေးရွာတာဝန်ရှိသူများနှင့်အုပ်ချုပ်ရေးမှူးထံသို့ပြောကြားခဲ့ပါသည်။ အစည်းအဝေးတိုင်းတွင်အမျိုးသမီးများပြောကြားလိုသောအချက်များကိုလွတ်လပ်ပွင့်လင်းစွာပြောကြားနိုင်ကြောင်းကိုလည်းအသိပေးထားပါသည်။ ကျေးရွာအုပ်စုအဆင့်တွင်နှစ်စဉ်ပြုလုပ်သောလုပ်ငန်းများတွင်အမျိုးသမီးများတင်ပြတောင်းဆိုသောလုပ်ငန်းတခုပါဝင်မည်ဖြစ်ကြောင်းကိုလည်းပြောကြားခဲ့ပါသည်။ လုပ်ငန်းခွဲများအကောင်အထည်ဖော်ဆောင်ရွက်သောလုပ်ငန်းဖြစ်ပါကတူညီသောလုပ်ငန်းအတွက်တူညီသောလုပ်ခလစာများရှိမည်ကိုလည်းပြောကြားခဲ့ပါသည်။ စီမံကိန်းတွင်အမျိုးသမီး/သားခွဲခြားမှုများမရှိစေရန်ရည်ရွယ်ထားသည်ကိုလည်းပြောကြားမှုပြုလုပ်ခဲ့သည်။ အမျိုးသမီးများ၏ဦးဆောင်နိုင်မှုနှင့်စီမံခန့်ခွဲမှုစွမ်းရည်များတိုးတက်လာစေရန်အတွက်ကော်မတီများထဲတွင်အမျိုးသမီးများ(၅၀%)ပါဝင်ရမည်ဖြစ်သည်။ ဆပ်ကော်မတီတခုတိုင်းတွင်လည်းအနည်းဆုံးအမျိုးသမီးတဦးပါဝင်ရမည်ဖြစ်ပါသည်။ ကော်မတီဝင်အမျိုးသမီးများသည်တင်ပြဆွေးနွေးမှုများပြုလုပ်ခြင်းဆုံးဖြတ်ချက်များချခြင်းများပြုလုပ်ရမည်ဖြစ်ပါသည်။ အမျိုးသားများမှလည်းကူညီပံ့ပိုးပေးရမည်ဖြစ်ပါသည်။ ဒုတိယအကြိမ်အစည်းအဝေး

တွင်အမျိုးသမီးများသည်လိုအပ်ချက်အခက်အခဲများကိုလွတ်လပ်စွာဆွေးနွေးနိုင်ရန်အမျိုးသမီးသီးသန့်အုပ်စုများဖွဲ့ပြီးအခက်အခဲများဖော်ထုတ်ခြင်းကိုလည်းလုပ်ကိုင်ခဲ့ပါသည်။

၁၁.၃။ ကျေးရွာမိတ်ဆက်အစည်းအဝေးတွင်အမျိုးသမီးကဏ္ဍအတွက် စောင့်ကြည့်စစ်ဆေးရမည့်အချက်များ

ကျေးရွာ/ကျေးရွာအုပ်စုအမည်-သရက်သာကျေးရွာ၊ သရက်သာကျေးရွာအုပ်စု

စဉ်	အကြောင်းအရာ	တွေ့ရှိချက်		မှတ်ချက်
		✓	X	
၁။	အစည်းအဝေးတက်ရောက်လူသူများအား ကျား၊မ ရေးရာအခြေခံ သဘောတရားများကို ရှင်းလင်းဆွေးနွေးခဲ့ပါသလား။	✓		
၂။	စီမံကိန်းပါဝင်သော ကျား၊မရေးရာ အကောင်အထည်ဖော်ရေး လိုအပ်ချက်(၅) ချက်ကို ရှင်းလင်းပြခဲ့ပါသလား။	✓		
၃။	အစည်းအဝေးခေါ်ယူရာတွင် အမျိုးသား/သမီးများ အချိုးညီစွာတက်ရောက်နိုင်ရေးအတွက်အသိပေးတိုက်တွန်း စည်းရုံးခဲ့တာမျိုးရှိခဲ့ပါသလား။	✓		
၄။	အမျိုးသမီးများ၏စကားသံများပြောဆိုနိုင်ခွင့်များပိုမိုထွက်ပေါ်လာအောင် ဖန်တီးပေးခဲ့ ပါသလား။	✓		
၅။	ဆပ်ကော်မတီဖွဲ့များဖွဲ့စည်းရာတွင်အမျိုးသမီးများနှင့်ပါဝင်ဖွဲ့စည်းရေး၊ ပူးပေါင်းပါဝင်ရေး ဦးဆောင်နိုင်ရေးအတွက် တွန်းအားပေးကူညီ ဆောက်ရွက်ခဲ့ ပါသလား။	✓		
၆။	အစည်းအဝေးကိုအမျိုးသား/သမီးများအလွယ်တကူပါဝင်တက်ရောက်နိုင်သော အချိန်နှင့် နေရာများကိုရွေးချယ်ခြင်း၊ထည့်သွင်းစဉ်းစားဆောက်ရွက်ခြင်းများတို့ကို လုပ်ဆောင်ခဲ့ပါသလား	✓		
၇။	လူနည်းစု၊ဆင်းရဲ/နွမ်းပါး၊ထိခိုက်လွယ်သောအုပ်စုများကို အစည်းအဝေးမစတင်မီ အချိန်များ က ရှာဖွေဖော်ထုတ်ခဲ့တာမျိုးများ ရှိပါသလား။	✓		
၈	လူနည်းစု/ဆင်းရဲ/နွမ်းပါး/ထိခိုက်လွယ်သော အမျိုးသား/သမီးများထဲမှ အချို့ကို အစည်းအဝေးတက်ရောက်နိုင်အောင် ဖိတ်ကြားဆောင်ရွက်မှုမျိုးရှိခဲ့ပါသလား။	✓		
၉	လူနည်းစု/ဆင်းရဲ/နွမ်းပါး/ထိခိုက်လွယ်သောအမျိုးသား/အမျိုးသမီးများနှင့် ကြုံတွေ့နေရ သောအခက်အခဲများကို သင်ဆွေးနွေး မေးမြန်းခဲ့တာမျိုး ရှိပါသလား။	✓		
၁၀	အမျိုးသမီးများ ပြောဆိုတင်ပြနိုင်အောင် အချိန်ပေးရန်ကြိုတင်စီစဉ်ဆောင်ရွက်မှု မျိုးများဆောင်ရွက်ခဲ့တာများ ရှိပါသလား။	✓		
၁၁	စီမံကိန်းလုပ်ငန်းခွဲများရှာဖွေဖော်ထုတ်ရာတွင် အမျိုးသား/သမီးများသီးခြားဆွေးနွေး ဖော်ထုတ်ဆောင်ရွက်ခဲ့တာမျိုး ရှိပါသလား။	✓		
၁၂	ကျေးရွာစီမံကိန်း အထောက်အကူပြုကော်မတီဖွဲ့စည်းရာတွင် အမျိုးသမီး၊ အမျိုးသား အချိုးညီမျှစွာ (၅၀:၅၀) ဖွဲ့စည်းနိုင်ခဲ့ပါသလား။ မဖွဲ့စည်းနိုင်ခဲ့ပါက မှတ်ချက်တွင် ရှင်းလင်းပါ။	✓		
၁၃	ဆပ်ကော်မတီများတွင် အနည်းဆုံး အမျိုးသမီးအဖွဲ့ဝင် တစ်ဦးနှုန်းဖြင့် ပါဝင်ဖွဲ့စည်းနိုင်ခဲ့ပါသလား။ မဖွဲ့စည်းနိုင်ခဲ့ပါက မှတ်ချက်တွင် ရှင်းလင်းပါ။	✓		
၁၄	ကျေးရွာ/ကျေးရွာအုပ်စု ဖွံ့ဖြိုးရေးစီမံချက် များတွင် အမျိုးသမီးများ ရွေးချယ် ဆုံးသည့်လုပ်ငန်းစီမံချက်အနည်းဆုံးတစ်ခုပါဝင်နိုင်ရေးအတွက်စည်းရုံး ဆွေးနွေး မှုများ ပြုလုပ်ဆောင်ရွက်ခဲ့ပါသလား။	✓		
၁၅	တက်ရောက်လာသူများအား အမျိုးသမီးများ၏ လိုအပ်ချက်များကို ဖြည့်ဆည်းပေး နိုင်ရန်အမျိုးသမီးရွေးချယ်လိုက်သောဦးစားပေးရွေးချယ်မှုများကိုထောက်ပံ့ပေးသွား	✓		

	မည်ဖြစ်ကြောင်း အသိပေးပြောကြားခဲ့ပါသလား။			
၁၆	ရွေးချယ်လိုက်သော စီမံကိန်းလုပ်ငန်းခွဲများသည် ဒေသတွင်းမှာရှိသော လူနည်းစု/ဆင်းရဲ/ နွမ်းပါး/ထိခိုက်လွယ် အုပ်စုများအပေါ် မည်သို့ အကျိုးပြုနိုင်မည်ဖြစ်ကြောင်း ရှင်းလင်း ပြောကြားခြင်း၊မှတ်တမ်းတင်ခြင်းများတို့ကို ဆောင်ရွက်ခဲ့ပါသလား။	✓		
၁၇	ကျေးရွာအုပ်စုအဆင့် အစည်းအဝေးပြုလုပ်ရာတွင် အုပ်စု စီ/ထောက် ကော်မတီဝင်များကို ကျား၊မရေးရာလိုအပ်ချက်များ အကြောင်းကို ရှင်းလင်း ပြောကြားခဲ့ပါသလား။	✓		
၁၈	ကျေးရွာအုပ်စုအဆင့် အစည်းအဝေးပြုလုပ်ရာတွင် အုပ်စု စီ/ထောက် ကော်မတီဝင်များ အားလုံး တက်ရောက်နိုင်မှု ရှိ/မရှိ စစ်ဆေးခဲ့ပါသလား။မတက်ရောက်နိုင်ခဲ့ပါက မှတ်ချက်တွင် ရှင်းလင်းပါ။	✓		

**၁၂။ ကဏ္ဍအလိုက် ဦးစားပေး ဖွံ့ဖြိုးရေးလုပ်ငန်းစဉ်များ
သရက်သာကျေးရွာ ကဏ္ဍအလိုက် ဦးစားပေးဖွံ့ဖြိုးရေးလုပ်ငန်းစဉ်များ**

	လုပ်ငန်း	အဆိုပြုသူ	လ/နစ်	လုပ်ဆောင်မည့်သူ	ပြင်ပမှ ထောက်ပံ့သူ
အခြေခံအဆောက်အအုံ	၁ ရွာတွင်းလမ်းများ ဂျင်းလမ်းခင်းခြင်း	ကျား၊မ	၂၀၁၈	ကျေးရွာလူထု	လူထုဗဟိုပြုစီမံကိန်း
	၂ ရေတွင်းနှင့်ရေစင်တည်ဆောက်ခြင်း	ကျား၊မ		ကျေးရွာလူထု	
	၃ စာကြည့်တိုက်ဆောက်လုပ်ခြင်း	ကျား၊မ	-	-	-
	၄ အားကစားကွင်းတည်ဆောက်ခြင်း	ကျား+မ	-	-	-
	၅ ကျေးရွာဈေးတည်ဆောက်ခြင်း	ကျား+မ			
	၆ အုပ်ချုပ်ရေးမှူးရုံးတည်ဆောက်ခြင်း		-	-	-
အသက်မွေးဝမ်းကြောင်း၊ စိုက်ပျိုးရေး	၁ စိုက်ပျိုးမြေပြုပြင်နည်းပညာသင်တန်း	ကျား၊မ	-	-	မြို့နယ်စိုက်ပျိုးရေးဌာန
	၂ ဖျက်ပိုးနှိမ်နင်းရေးနည်းပညာသင်တန်း	ကျား၊မ	-	-	မြို့နယ်မွေးမြူရေးဌာန
	၃ စိုက်ပျိုးစရိတ်နှင့်သီးနှံမျိုးကောင်းမျိုး သန့်	ကျား၊မ	-	-	မြို့နယ်စိုက်ပျိုးရေးဌာန
	၄ လက်မှုပညာသင်တန်း(စက်ချုပ်သင်တန်း၊ဇာထိုးပန်းထိုး)	မ	-		--
	၅ စက်မှုပညာသင်တန်း(စက်ပြင်၊ဝပ်လျှော့သင်တန်း)	ကျား	-	-	-
ကျန်းမာရေး နှင့်	၁ သောက်သုံးရေသန့်	ကျား၊မ	-		-
	၂ ယင်လုံအိမ်သာ	မ	-	-	-
အခြား	၁				
	၂		-	-	-