



ပြည်ထောင်စုမြန်မာနိုင်ငံတော်အစိုးရ
 ခိုက်ပျိုးရေး၊ မွေးမြူရေးနှင့် ဆည်မြောင်းဝန်ကြီးဌာ
 ကျေးလက်ဒေသဖွံ့ဖြိုးတိုးတက်ရေးဦးစီးဌာန

National Community Driven Development Project
 လူထုဗဟုပြုစီမံကိန်း၊ လှိုင်းဘွဲ့မြို့နယ်

ကျေးရွာဖွံ့ဖြိုးရေးအစီအစဉ်



**ကြက်တူရွေးကျေးရွာအုပ်စု
 ဘုရားကုန်းကျေးရွာ**

မာတိကာ

<u>စဉ်</u>	<u>အကြောင်းအရာ</u>	<u>စာမျက်နှာ</u>
၁။	လှိုင်းဘွဲ့မြို့နယ်အခြေပြမြေပုံ	၁
၂။	ကျေးရွာမြေပုံ (တည်နေရာ)	၂
၃။	အုပ်စုတွင်ပါဝင်သော ကျေးရွာများစာရင်း	၃
၄။	ကျေးရွာအခြေခံအချက်အလက်များ (ကျေးရွာသမိုင်းကြောင်း)	၄
၅။	လူထုပူးပေါင်းပါဝင်သော လူမှုဆန်းစစ်ခြင်းနှင့် အကဲဖြတ်ခြင်း လုပ်ငန်းစဉ် (PSA/PRA) အကျဉ်းချုပ်ဇယား	၅
၆။	ကျေးရွာဖွံ့ဖြိုးရေးအစီအစဉ်အတွက်အသုံးပြုခဲ့သော PRA tools တစ်ခုချင်းစီအတွက် သုံးသတ်ချက်များ	
	၁။ ကျေးရွာလူမှုရေးနှင့်အရင်းအမြစ်ပြမြေပုံ (Social Map)	၆
	၂။ ရာသီခွင်ပြပြကွဲဒီဇိုင်း (Seasonal Cleander)	၈
	၃။ ဥစ္စာနေကြွယ်ဝမှုပြဇယား (Wealth Ranking)	၁၀
	၄။ ကျား၊မ ပင့်ကူအိမ်သုံးသပ်ခြင်း (Cob Web)	၁၂
	၅။ အရင်းအမြစ်အသုံးချမှုပုံစံပြဇယား (Asset Mapping)	၁၄
	၆။ အဖွဲ့အစည်းချိတ်ဆက်မှုပြဇယား (Veen Diagram).....	၁၇
၇။	ကော်မတီဝင်များရွေးချယ်ခြင်းနှင့် ကျေးရွာဖွံ့ဖြိုးရေးအစီအစဉ် ဆောင်ရွက်မှုမှတ်တမ်း	၂၀
၈။	ကျေးရွာအချက်အလက်များ (PC 1)	၂၂
၉။	စီမံကိန်းစက်ဝန်းအချိန်ဇယား (PC 2)	၂၆
၁၀။	ကျေးရွာဖွံ့ဖြိုးရေးဦးစားပေးအစီအစဉ် (PC 3)	၂၇
၁၁။	အစည်းဝေးမှတ်တမ်းများ	၂၉
၁၂။	ကဏ္ဍအလိုက်ဦးစားပေးဖွံ့ဖြိုးရေးလုပ်ငန်းစဉ်များ	၃၁

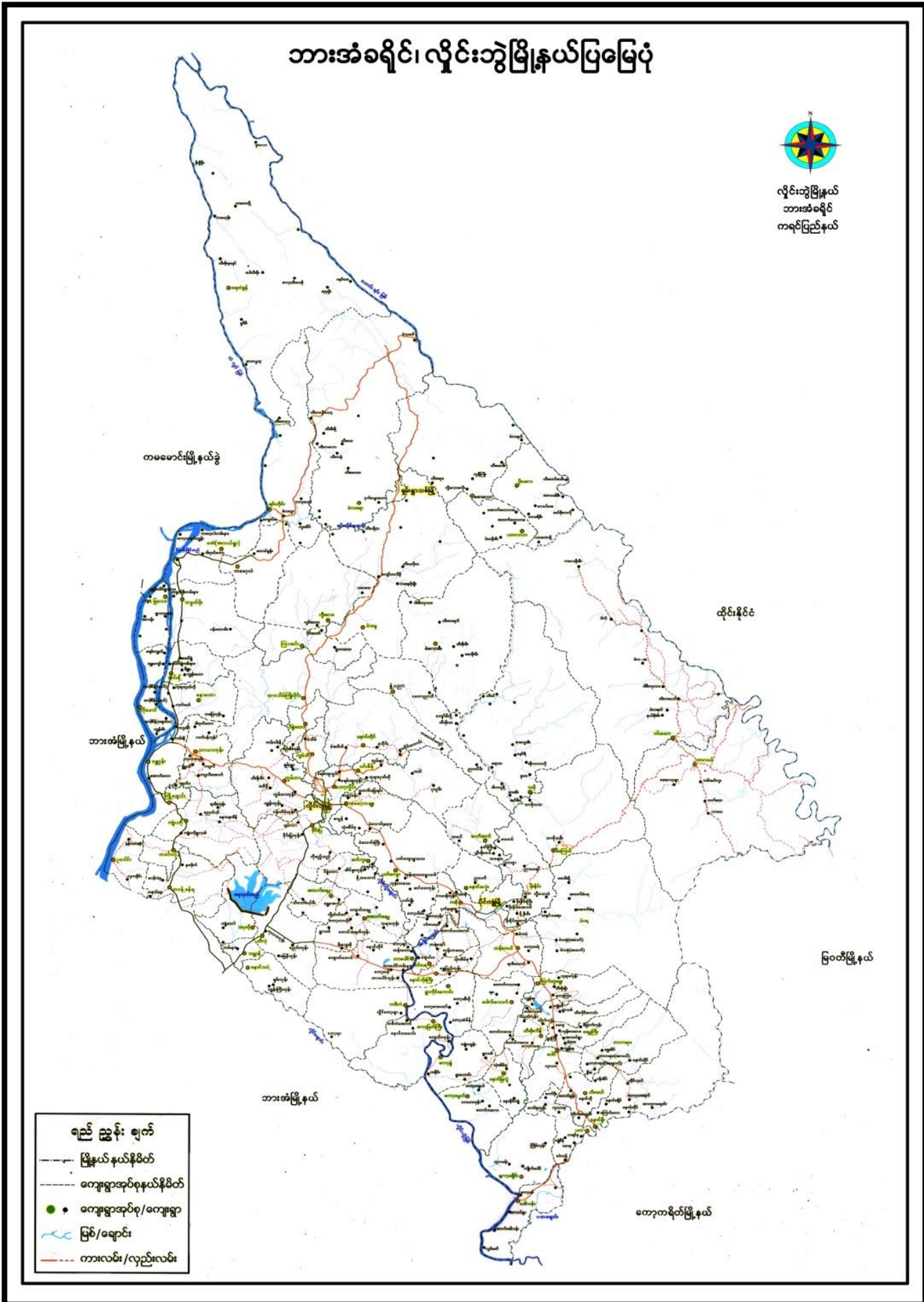

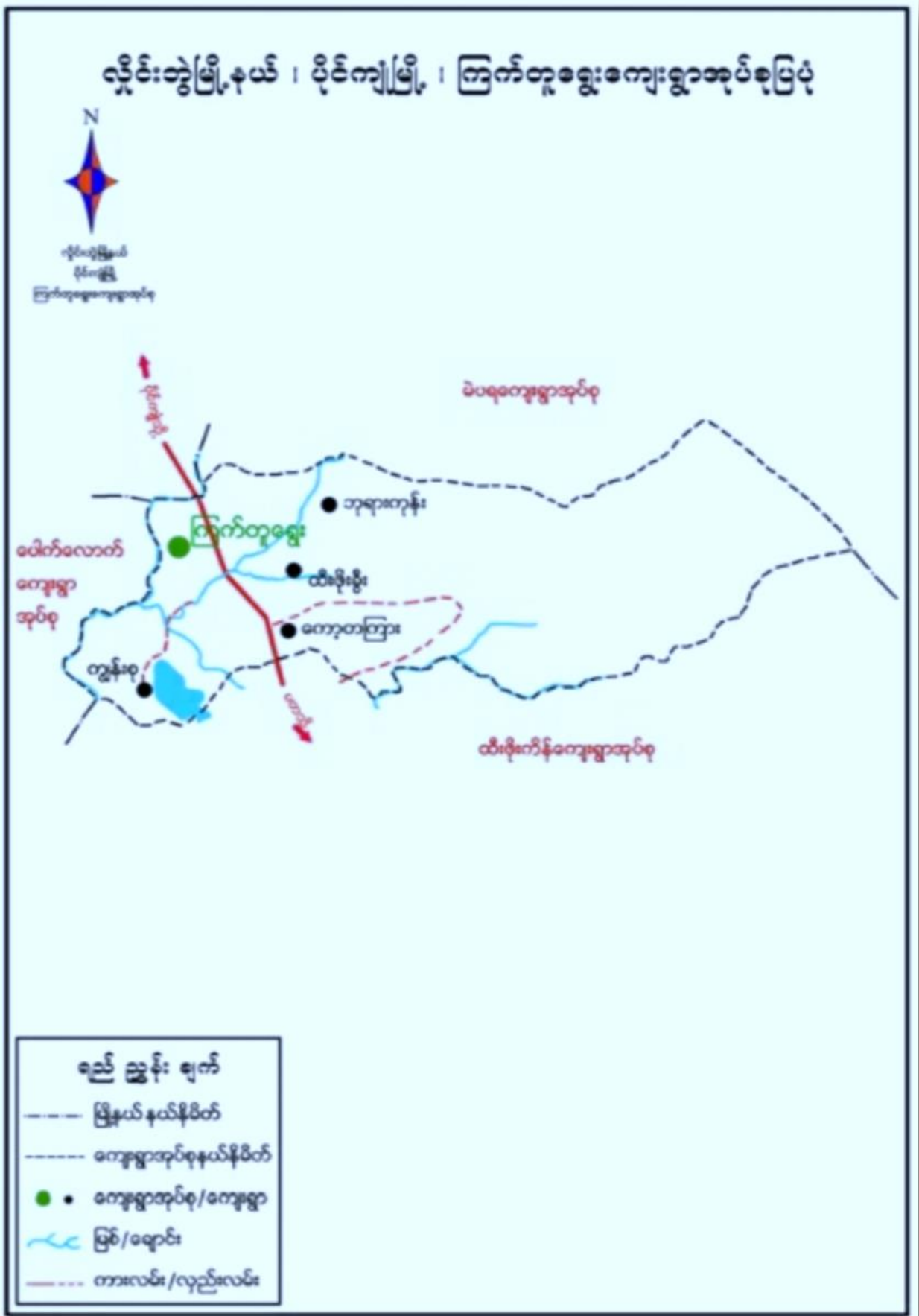

၃။ အုပ်စုတွင်ပါဝင်သော ကျေးရွာများစာရင်း

- ၁။ ဘုရားကုန်း
- ၂။ ကော့ကြားမကော်
- ၃။ ကျောင်းစု
- ၄။ ကော့ကြား
- ၅။ ထီးဖိုးစီ
- ၆။ ကမား
- ၇။ တပိုးထို
- ၈။ တကုတို
- ၉။ ငှက်ပျောတော
- ၁၀။ ကျွန်းစု
- ၁၁။ ဝါးဆူးကလာ
- ၁၂။ ယာခလုံးနိုင်

၄။ ကျေးရွာအခြေခံအချက်အလက်များ (ကျေးရွာသမိုင်းကြောင်း)

သုစူးကျွန်းကျေးရွာအခြေခံအချက်အလက်များ
 ယခုအခါ သုစူးကျွန်းကျေးရွာဟု ခေါ်တွင်သော နေရာ၌ ယခင်က
 လယ်ကွက် ၂၆ ဧကခန့်ရှိပြီး အနည်းငယ် တည်ရှိခဲ့ပြီး တောင်ကျွန်း
 ယခင်က အပေါ်ကွက် ခေါ်ဝေါ်ခံရ နေရာတည်ရှိခဲ့ပြီး ယခုအခါ ကျွန်း
 ကျွန်းများ အများစုသည် တောင်ယာ လုပ်ငန်းများ လုပ်ကိုင်သည်။ အ
 ဓမ္မာရုံ နေရာသစ် များစွာဖြင့် ကြော့ထိုင်နေရာကို အဖွဲ့အစည်းဖြင့်
 အားခံခဲ့ကြသေးသည်။ ထို့ကြောင့် ထိုနေရာကို တောင်ယာ လုပ်ငန်း
 များ လုပ်ကိုင်ရာ အားစုက နေထိုင်ခဲ့ကြသည်။ ငွမ်းတို့ နေထိုင်
 ရန် တစ်ခါတစ်ရံ ဖွယ် အစစ်ယစ်လေး ဝတ်ဆင် ငါးကျွန်းဖြင့်အောင်
 လုပ်နေထိုင်ခဲ့ကြသည်။ ထို့နောက် ငွမ်းတို့ ခင် အဖွဲ့များ များသည်
 အားစုက နေထိုင် ခဲ့ကြသည်။ ယခင်က သူတို့ ၂၆ ဧကခန့် နေ
 ရာက သူများ ၂၆ ဧက ဆုံလျှင် သူတို့ သည် သုစူး ဤသောတောင်
 ကျွန်းလေး ခေါ်တွင် နေထိုင်ကြောင်း ထိပ်ထက် ပြောခဲ့ကြပြီး ၂၆
 ဧက ရှက်တွေ ကြားက သည် ၂၆ ဧကမျှ ထိုင်နေရာ သို့ လာရောက် နေ
 ထိုင်သူ များပြားလာခဲ့ပြီး ထိုနေရာကို ဤဟု သတ်မှတ်ကာ ကျွန်းကို
 ကျွန်း ဤဟု ဖွဲ့စည်းခေါ်ခဲ့ကြသေးသည်။ ယခုအခါ ထိုကျေးရွာကို ကျွန်းကို
 ကျွန်းဟု လည်းကောင်း မှန်မာ၍ သုစူးကျွန်းဟု လည်းကောင်း အမည်
 နှစ်မျိုးဖြင့် ခေါ်ဝေါ်ကြသေးသည်။ သုစူးကျွန်း ကျေးရွာသည် တောင်
 တည်တောင် ရွာနှင့် ယခုအခါ ရွာထိ ဆုံလျှင် နှစ်ပေါင်း သုံးရာ ထိုးကျင်
 ခန့် ဖြစ်ခဲ့ကြောင်းဖြစ်ပါသည်။ - - -

ယခုထိုကျေးရွာ တည်ရှိနေရာသည် မြို့ကျွန်းမြို့ကြားတွင် ရှိပြီး
 ဤအရာတွင် တည်ရှိပါသည်။ တစ်ဖက်က ကျွန်းက သာ လွှမ်းမိုး
 ကြသည်ဖြစ်ပါသည်။

၅။ လူထုပူးပေါင်းပါဝင်သော လူမှုဆန်းစစ်ခြင်းနှင့် အကဲဖြတ်ခြင်းလုပ်ငန်းစဉ် အကျဉ်းချုပ်ဇယား

စဉ်	အသုံးပြုခဲ့သော PRA tools များ	ဦးဆောင်ဆောင်ရွက်သူများ	အစဉ်အစား		အဓိကထွေးခန်းချက်များ
			ကျား	မ	
၁	ကျေးရွာအစုအဝေးပြေပြေ (Social Map)	ရပ်မိရပ်ခေကော်မတီဝင်များ၊ ကျေးရွာလူထုအားလုံး။	၁၂	၁၅	အခြေခံအဆောက်အအုံများ၊ လမ်းပန်းဆက်သွယ်ရေးအခြေအနေအထား၊ ကျေးရွာရှိသဘာဝအရင်းအမြစ်များ။
၂	ရာသီဥတုပြောင်းလဲခြင်း (Seasonal Calendar)	ကော်မတီဝင်များ၊ အမျိုးသား/အမျိုးသမီးဆင်းရဲနွမ်းပါးသူများ။	၁၂	၁၅	စိုက်ပျိုးရေးသီးနှံစိုက်ပျိုးရေး (တောင်ယာလယ်ယာ)၊ စီးပွားရေးစင်စွဲရရှိမှုပွဲတော်၊ ရာသီဥတုကန့်သတ်မှုဆိုင်ရာအခြေအနေအထား။
၃	ဥစ္စာအခြေခံအမှတ်အသား (Wealth Ranking)	ရပ်မိရပ်ခေကော်မတီဝင်များ၊ အသက်အရွယ်အရပ်ရပ်များ။	၁၂	၁၆	ကျေးရွာလူမှုစီးပွားရေးအခြေအနေအထား၊ ကျေးရွာရှိသဘာဝအရင်းအမြစ်များ၊ သက်တမ်းပိုမိုရှည်ကြာရေးအတွက်အခြေခံအမှတ်အသားများ၊ လူထုအားလုံးသဘောတူသတ်မှတ်ခြင်း။ အမျိုးသားနှင့်အမျိုးသမီးများ၊ တန်းတူအဖွဲ့အစည်းအဖွဲ့အစည်းနှင့်မရရှိသည့်အကြောင်း၊ အရင်းများကိုဖော်ထုတ်ထွေးခန်းခြင်း။
၄	ကျွမ်းကျင်မှုအသုံးပြုခြင်း (Cob Web)	ကျေးရွာရှိအမျိုးသားနှင့်အမျိုးသမီး များ။	၁၂	၁၅	ကျေးရွာရှိသဘာဝအရင်းအမြစ်များနှင့်လူထုဆိုင်ရာအရင်းအမြစ်များအားမည်သို့ကူညီပေးနိုင်မည်ကိုစဉ်းစားထုတ်ဖော်ခြင်း။
၅	အရင်းအမြစ်အသုံးပြုမှုမေပျာ (Asset Mapping)	ကျေးရွာလူထုအားလုံး။	၁၂	၁၅	ကျေးရွာရှိသဘာဝအရင်းအမြစ်များနှင့်လူထုဆိုင်ရာအရင်းအမြစ်များအားမည်သို့ကူညီပေးနိုင်မည်ကိုစဉ်းစားထုတ်ဖော်ခြင်း။
၆	အဖွဲ့အစည်းဖွဲ့စည်းဆက်သွယ်ရေး (Venn Diagram)	ကျေးရွာအုပ်စုအဖွဲ့အစည်း၊ ကျေးရွာအဖွဲ့အစည်းအဖွဲ့အစည်း၊ ကျေးရွာလူထု	၁၂	၁၅	ကျေးရွာအတွင်းရှိအဖွဲ့အစည်းများနှင့်မည်သောလုပ်ငန်းများအတွက်မည်သည့်အဖွဲ့အစည်းနှင့်ဆက်သွယ်ဆောင်ရွက်ပေးသင့်သည်ကိုစဉ်းစားထုတ်ဖော်ခြင်း။
၇	ကျေးရွာအခြေခံအချက်အလက် (PC 1)	အမျိုးသား၊ အမျိုးသမီးနှင့်ကျေးရွာလူထုအားလုံး။	၁၂	၁၅	အခြေခံအချက်အလက်၊ သဘာဝအရင်းအမြစ်၊ ကျေးရွာ အခြေခံအချက်အလက်များဖော်ထုတ်ခြင်း။
၈	အခက်အခဲများ၊ ဖွဲ့စည်းပုံ၊ ဖွဲ့စည်းပုံ၊ ကျေးရွာဖွဲ့စည်းရေး၊ စားပေးလုပ်ငန်းများဖော်ထုတ်ခြင်း။ (PC 3)	အမျိုးသား၊ အမျိုးသမီးနှင့်ကျေးရွာလူထုအားလုံး။	၁၂	၁၅	ကျေးရွာတွင်းရင်းဆိုင်ရာအခက်အခဲများ၊ ကျေးရွာလူထု၏ ဖွဲ့စည်းပုံ၊ ဖွဲ့စည်းပုံ၊ ကျေးရွာဖွဲ့စည်းရေးအတွက်ဦးစားပေးလုပ်ငန်းများဖော်ထုတ်နိုင်ရန်။

ပျူရေး အရင်းအမြစ်ပြ မြေပုံ

<ဆွေးနွေးခြင်းနှင့်ဆန်းစစ်ခြင်း>

မြို့နယ် - ပျဉ်းမနွဲ

ရက်စွဲ - ၁၁.၆.၂၀၁၉

ကျေးရွာအုပ်စု - ကြက်တူရွေး

ကျေးရွာ - ဘုရားကျင်း

- Δ ယယ်ယာ၊ ရေချင်းစသည်တို့ကို မြို့နယ်အသက်မွေးဝမ်းကြောင်းပြုကြသည်။
- Δ ဗုဒ္ဓဘာသာကို ကိုးကွယ်ယုံကြည်ကြပြီး ထိုင်းဦးငံသို့ အလုပ်သွားရောက်လုပ်ကိုင်သူ လည်းရှိပါသည်။
- Δ အယယ်တန်းကျောင်းနှင့် ဘုန်းတော်ကြီးသံ ပညာရေးကျောင်းတွင်ကျေးရွာအုပ်စု အတွင်းရှိ ကျေးရွာတိုင်းကကျောင်းသူကျောင်းသားများ အားလုံး လာရောက်တက် ရောက်ကြသည်။
- Δ အုပ်စုအတွင်းရှိ ဘုရားကျင်းကျေးရွာတွင်သာကျေးလက်ဆေးပေးခန်းရှိ၍ အနီး အနားရှိကျေးရွာများက ထိုဆေးပေးခန်းတွင်သာ လာရောက် ကုသမှုခံယူကြပါသည်။
- Δ ပညာရေး ဝဦးတက်ကောင်းမွန်ဖာစရန် အယယ်တန်းကျောင်းဆောင် တည်ဆောက် ပေးရန် လိုအပ်ပါသည်။

ပါဝင်ဆွေးနွေးသူ - ကျား (၀၂) ဦး

မ (၀၈) ဦး

၂။ ရာသီခွင်ပြပြကွဲဒီနီ(Seasonal Cleander)

ကျေးဇူးတင်ပေးသူ - ကြက်တူရွေး ကျေးဇူးတင်ပေးသူ - ဂုဏ်ထူးဆောင်	ရာသီခွင်ပြပြကွဲဒီနီ											
ကျေးဇူးတင်ပေးသူ - ကြက်တူရွေး ကျေးဇူးတင်ပေးသူ - ဂုဏ်ထူးဆောင်	ဧပြီ	မေ	ဇွန်	ဇူလိုင်	ဇူလိုင်	ဇူလိုင်	ဇူလိုင်	ဇူလိုင်	ဇူလိုင်	ဇူလိုင်	ဇူလိုင်	ဇူလိုင်
ရာသီဥတု												
စိုက်ပျိုးရေး												
ဆောက်လုပ်ရေး												
ပွဲတော်ကျင်းပ												
အားလပ်ချိန် ✓	+	+	+	+	+	+	+	+	+	+	+	+
ဝင်ငွေ ထွက်ငွေ												
	ဝင်ငွေ > ထွက်ငွေ						ထွက်ငွေ > ဝင်ငွေ					

၃။ ဥစ္စာနေကြွယ်ဝမှုပြယေား (Wealth Ranking)

ကျေးရွာ ~ ဘုရားကုန်း ဥစ္စာနေကြွယ်ဝမှုပြယေား
 ကျေးရွာအုပ်စု ~ ကြက်တူရွေး

အဆင့်	သတ်မှတ်ချက်များ	အိမ်ထောင်စု အရေအတွက်	ရာခိုင်နှုန်း
ပြေလည်သော အုပ်စု	သစ်သားအိမ်၊ ကား၊ ဆိုင်ကယ်၊ ယာဉ် (၅)၊ ဇကုကျော်၊ နွား (၅)၊ ကောင်ကျော်၊ ဆိတ် (၄)၊ ကောင် ကျော်၊ ဝက် (၂)၊ ကောင်ကျော်၊ ယာဉ်ထွန်စက်သား	၁၀	၁၉%
အယာဉ်အယာဉ် အုပ်စု	သစ်သားအိမ်၊ ဆိုင်ကယ်၊ ယာဉ် (၁)၊ ဇကုကျော်၊ နွား (၅)၊ ကောင်၊ ဝက် (၁)၊ ကောင်	၃၉	၇၂%
မပြေလည်သော အုပ်စု	ဝါးအိမ်၊ စက်ဘီး၊ ဝက် (၁)၊ ကောင်၊ ကျား၊ ငှက်	၈	၉%
		၅၃	၁၀၀%

ပါဝင်ဆွေးနွေးသူ ~ ကျား (၅) ဦး၊ မ (၁၈) ဦး (၁၁.၆.၂၀၁၉)

ဥက္ကဋ္ဌအဖွဲ့ကြွယ်ဝမှုပြုရယူသော

<ဆွေးနွေးခြင်း၊ နှစ်ဆန်းစစ်ခြင်း>

မြို့နယ် - ဣင်းဘွဲ့

ရက်စွဲ - ၁၁.၇.၂၀၁၉

ကျေးရွာအုပ်စု - ကြက်တူရွေး

ကျေးရွာ - ၁၃၅၃ ကျေး

- Δ ကျေးရွာတွင် အိမ်ထောင်စုပေါင်း (၅၇) စုရှိ၍ မပြေလည်သော အိမ်ထောင်စု (၈) စုရှိသည်။
- Δ မပြေလည်သော အကြောင်းမှာ ကျား၊ မီး၊ အလုပ်သာလုပ်ကိုင်နေ၍ အလုပ်အကိုင် အတည်တကျ မရှိသောကြောင့် ပိုမိုရှုပ်ထွေးမှုများ ဖြစ်ပေါ်ခြင်း ဖြစ်သည်။
- Δ တစ်ချို့ အိမ်ထောင်စုသည် ကလေးများ၍ မိမိတို့၏ ကလေးများကို မူပိုင်တန်း အထိသာ ပညာသင်ပေးပြီး ပညာရေး တစ်ပါင်း တစ်စုဖြင့် အလုပ်ထွက်လုပ်ကြရသည်။

ပါဝင်ဆွေးနွေးသူ - ကျား (၁) ဦး
မ (၁၈) ဦး

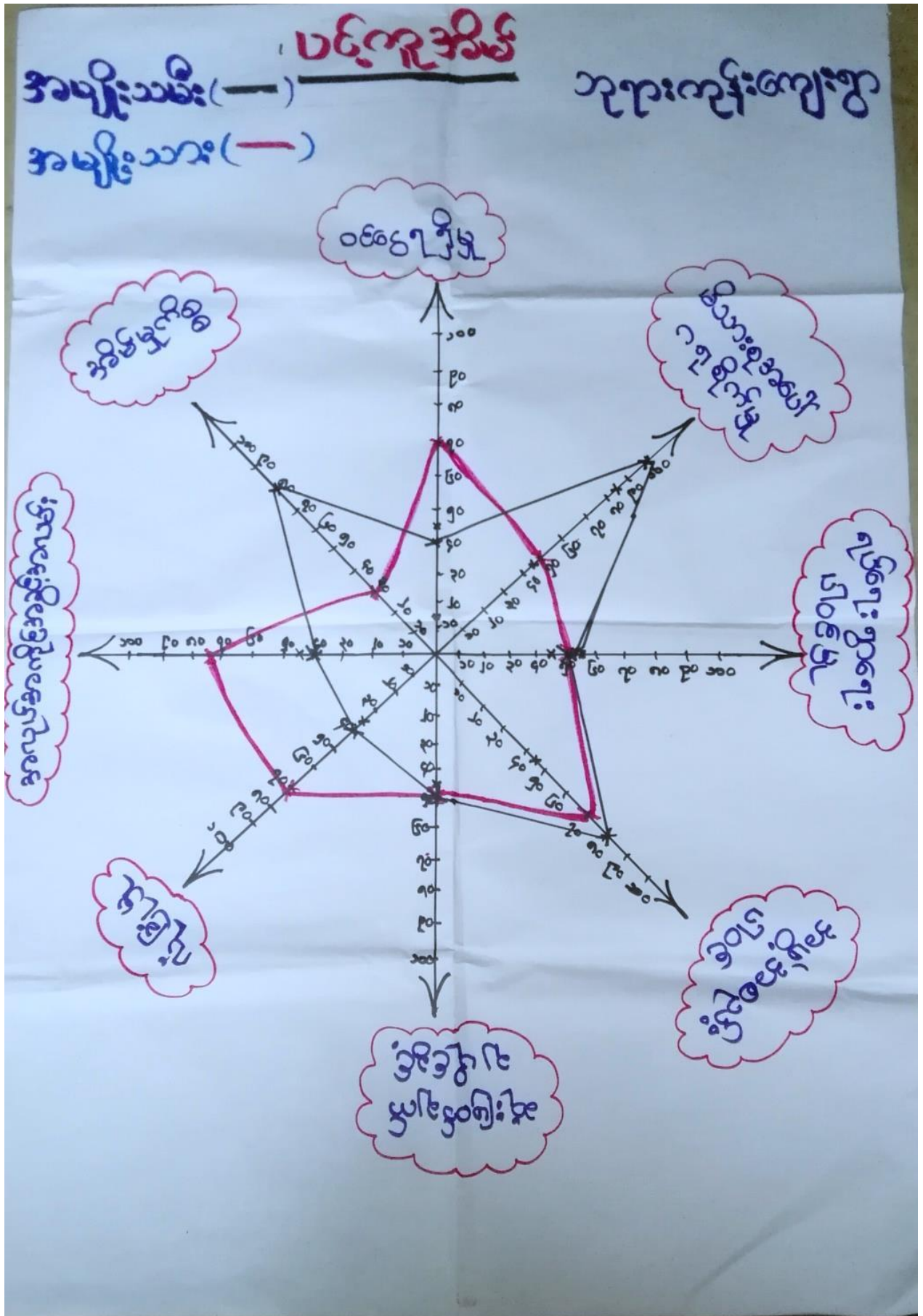

ပင့်ကူအိမ်သုံးသပ်ခြင်း

<ဆွေးနွေးခြင်း နှင့်သန်းစစ်ခြင်း>

မြို့နယ် - လှိုင်ဘွဲ့

ကျေးရွာအုပ်စု - ကြက်တူရွေး

ရက်စွဲ - ၂၀၁၆.၀၅.၀၃

ကျေးရွာ - ဘုရားကျင်း

- Δ အမျိုးသမီးများသည် အိမ်မှုကိစ္စအဝဝကို လုပ်ဆောင်နေရ၍ အိမ်တွင်အရေးများ ယောကြောင့် မိမိတို့၏ မိသားစုအပေါ်ကို ဂရုစိုက်ကြရန် နာမူ ပိုမိုအားသာသည်။
- Δ အမျိုးသားများသည် အိမ်ပြင်ထွက်အလုပ်လုပ်ကြ၍ မိသားစုအပေါ် ဂရုစိုက်မှု အားနည်းသော်လည်း အမျိုးသမီးများ ထက်ဝင်ပေးပိုင်ပါသည်။
- Δ ရုပ်ရေး ဂွာရေး ကိစ္စရပ်များကို အမျိုးသား၊ အမျိုးသမီး ညီတူညီမျှ လုပ်ဆောင်ကြပြီး သူ့ကဏ္ဍ နှင့် သူ ဆုံးဖြတ်ချက်ချ လုပ်ကိုင်ဆောင်ရွက်ကြပါသည်။

ပါဝင်ဆွေးနွေးသူ - ကျား (၁၂) ဦး

မ (၁၈) ဦး

အရင်းအမြစ်အသုံးချမှုပုံစံပြဇယား

ကျေးရွာအုပ်စု - ကြက်တူရွေး မြို့နယ် - လှိုင်ဘွဲ့
 ကျေးရွာ - တူရားကျင်း ရက်စွဲ - ၁၁.၆.၂၀၁၉

ကျား	မ	ကျား + မ
ဘောပွဲကွင်း		ဘုန်းကြီးကျောင်း ပယ်ကွင်း သင်္ချိုင်း တံတား ပမ်း စေတီ ဆေးခန်း ကျောင်း ချောင်း
		ရှေ့ကွင်း

ပါဝင်ဆွေးနွေးသူ - ကျား (၁၂) ဦး < ဒုတိယဌာနစက်ဝန်း >
 - မ (၁၈) ဦး

အရင်းအမြစ်ထိန်းချုပ်မှုပုံစံပြဿနာ

ကျေးဇူးအလုပ် - ကြက်တူဈေး

မြို့နယ် - လှိုင်ဘွဲ့

ကျေးဇူး - ဘုရားကုန်း

ရက်စွဲ - ၁၁.၆.၂၀၁၉

ကျား	မ	ကျား + မ
<p>ကောယိုးကွင်း</p>		<p>တံတား</p> <p>ပမ်း သံချိုင်း</p> <p>စေတီ</p> <p>ဆေးခန်း</p> <p>ကျောင်း</p> <p>ချောင်း</p> <p>ပယ်ကွင်း</p> <p>ဘုန်းကြီးကျောင်း</p> <p>ရေတွင်း</p>

ပါဝင်ဆွေးနွေးသူ - ကျား (၁၂) ဦး
 (၆) (၁၈) ဦး

(ဒုတိယနှစ်စက်ဝန်း)

ပိုင်ဆိုင်မှုသုံးသပ်ခြင်း
<ဆွေးနွေးခြင်း နှင့် ဆန်းစစ်ခြင်း>

မြို့နယ် - ဖြိုင်းဘွဲ့

ရက်စွဲ - ၁၁.၆.၂၀၁၉

ကျေးရွာအုပ်စု - ကြက်တူရွေး





ကျေးရွာ - ၁၃၅ ကျေး

Δ တောထွေးကွင်းကို အမျိုးသားများ အသုံးပြုမှုများ၍ သူတို့ကိုယ်တိုင်ပင် ပိုင်းဝန်း ထိန်းသိမ်းကြပါသည်။

Δ တံတား၊ ငယ်၊ သစ်၊ ဝါ၊ စေတီ၊ ဆေးခန်း၊ ကျောင်း၊ ရေကန်၊ ငယ်ကွင်း၊ သစ်ကြီး ကျောင်း နှင့် ရေကွင်း စသည်တို့ကို အမျိုးသား၊ အမျိုးသမီး များက အသုံးပြုကြ၍ ၎င်းတို့ အားလုံးကို ယှဉ် ပြင်ဆင် ထိန်းသိမ်း ကြပါသည်။

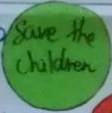
ပါဝင်ဆွေးနွေးသူ - ကျား (၁၂) ဦး
မ (၁၅) ဦး

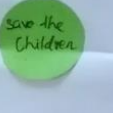
၆။ အဖွဲ့အစည်းချိတ်ဆက်မှုပြဇယား (Venn Diagram)

မြို့နယ် - လှိုင်ဘွဲ့ ရက်စွဲ - ၁၁.၆.၂၀၁၉		ကျေးဇူးတင်ဆက်သောအဖွဲ့အစည်းများ	
စဉ်	ကျေးဇူးတင်အဖွဲ့အစည်းများ	စဉ်	ကျေးဇူးပြုပေးအဖွဲ့အစည်းများ
၁	ကျန်းမာရေးကော်မတီ 	၁	Save the Children 
၂	ဂေါပက 	၂	ငှက်ဖျားတိုက်ဖျက်ရေး (KNU) 
၃	Save the Children 	၃	ADRA Myanmar 
၄	ရေကော်မတီ 	၄	KDL 
၅	အုတ်ချွပ်ရေး 	၅	ကျေးလက်ရိုး 
၆	၀၀၀ 		

ပါဝင်ဆွေးနွေးသူ - ကျား (၁၂) ဘွဲ့၊ မ (၁၅) ဘွဲ့

(ခွဲဝိယာဒွင်ကော်ဝင်း)

အဖွဲ့အစည်း ချိတ်ဆက် ဖွဲ့ပြုရေး

<ဆွေးနွေးခြင်း နှင့် ဆန်းစစ်ခြင်း>

မြို့နယ် - လှိုင်ဘွဲ့

ကျေးရွာအုပ်စု - ကြက်တူရွေး

ရက်စွဲ - ၁၁.၆.၂၀၁၉

ကျေးရွာ - ၁၃၅ ကျေး

- Δ ကျေးရွာအုပ်စုချုပ်ရေးအဖွဲ့သည် ကျေးရွာတွင်း အဖွဲ့အစည်းများ၊ ကျေးရွာပြင်ပ အဖွဲ့အစည်းများနှင့် ဖွံ့ဖြိုးတိုးတက်ရေးလုပ်ငန်းများအား ချိတ်ဆက်ဆောင်ရွက်ကြသည်။
- Δ ဂေါပကအဖွဲ့သည် သာရေး၊ နာရေး လုပ်ငန်းများကို ဆောင်ရွက်ကြသည်။
- Δ Save the Children ၊ ငှက်ဖျားတိုက်ဖျက်ရေးအဖွဲ့များသည် ကျန်းမာရေးလုပ်ငန်းများတွင် အဓိကထား ဆောင်ရွက်ကြသည်။
- Δ ၂၀၁၈ အဖွဲ့ကော်မတီဝင်များကို ၂၀၁၈ ခုနှစ်တွင် ဖွဲ့စည်း၍ ကျေးရွာဖွံ့ဖြိုးတိုးတက်ရေးလုပ်ငန်းများကို ကျေးရွာပုထိုးနှင့်အတူ ရေးဆွဲ အကောင်အထည်ဖော်ကြသည်။
- Δ ၂၀၁၈ ကော်မတီအဖွဲ့ဝင်များသည် ကျေးလက်ဒေသဖွံ့ဖြိုးတိုးတက်ရေးဦးစီးဌာန (၁၃၅)ရုံးနှင့် ဖွံ့ဖြိုးရေးလုပ်ငန်းများ ချိတ်ဆက် ဆောင်ရွက်ကြသည်။

ပါဝင်ဆွေးနွေးသူ - ကျား (၁၂)ဦး
မ (၁၈)ဦး

၇။ ကော်မတီဝင်များရွေးချယ်ခြင်းနှင့် ကျေးရွာဖွံ့ဖြိုးရေးအစီအစဉ် ဆောင်ရွက်မှုမှတ်တမ်း



၈။ ကျေးရွာအချက်အလက်များ(PC 1)

ပုံစံ - ၈ - ၁ ကျေးရွာအခြေခံအချက်အလက်များ (Form PC 1)

လမ်းညွှန်ချက်၊ ကျေးရွာတစ်ရွာသို့ ပထမဆုံးမိတ်ဆက်ခရီးသွားရောက်သောအခါ လူထုစည်းရုံးရေးမှူးသည် ကျေးရွာခေါင်းဆောင်များအားကျေးရွာအချက်အလက်များကိုမေတ္တာရပ်ခံ၍တောင်းခံရသည်။ ဤအချက်အလက်များကိုစီမံကိန်းမိတ်ဆက်အစည်းဝေးမတိုင်မီတောင်းခံရမည်။ စီမံကိန်းမိတ်ဆက်အစည်းဝေးတွင် လူထုစည်းရုံးရေးမှူးသည် ဤအချက်အလက်များအား စစ်ဆေးပြီး မှန်ကန်အောင်ပြုလုပ်ရမည်။ ပြီးနောက်တွင် လူထုစည်းရုံးရေးမှူးမှ သတင်းအချက်အလက်ထဲသို့ Tablets မှ တဆင့် ဖြည့်သွင်းရမည်။

ကျေးရွာခေါင်းဆောင် အမည် ဦးခေါင်စွန်း	ကျေးရွာခေါင်းဆောင်၏ ဖုန်းနံပါတ် ၀၇၇၈၀၄၈၇၇၀၈	လူထုစည်းရုံးရေးမှူး၏အမည် ဒ်ဇ် နှင်း နှင်း
ပြည်နယ်/တိုင်းဒေသကြီး- ကရင်	မြို့နယ်- ပျဉ်းသွံ	ကျေးရွာအုပ်စု- ကြက်တူရွေး
		ကျေးရွာ- ဘုရားကုန်း

က။ လူဦးရေ

လူမျိုးစု	အိမ်ထောင်စုအရေအတွက်	ကိုးကွယ်သည့်ဘာသာ	အိမ်ထောင်စုအရေအတွက်
လူမျိုးစု (၁)- မြို့ကရင်	၅၇	ဘာသာ(၁)- မြို့	၅၇
လူမျိုးစု (၂)-----		ဘာသာ(၂)-----	
လူမျိုးစု (၃)-----		ဘာသာ(၃)-----	
လူမျိုးစုရော-----		ဘာသာရော-----	
အခြား			
	အရေအတွက်		
မသန်စွမ်းသူများ	-		
သက်ကြီးရွယ်အိုများ (၆၅ နှစ် နှင့် အထက်)	၁၅ ဦး		
စစ်ဘေးရှောင်	-		

	အမျိုးသား(အရေအတွက်)	အမျိုးသမီး(အရေအတွက်)	စုစုပေါင်းအရေအတွက်
လူဦးရေ			
လူမျိုးစု (၁)----- ပျဉ်းကရင်	၁၃၄	၁၅၂	၂၈၆
လူမျိုးစု (၂)-----			
လူမျိုးစု (၃)-----			
အခြား			
အိမ်ထောင်ဦးစီး	၄၆ ဦး	၁၁ ဦး	၅၇

(ခ)အခြေခံအဆောက်အအုံ အသုံးအဆောင်များ

စာသင်ကျောင်း	အမှတ် ခြံပိ	ကျန်းမာရေး	အမှတ်ကြ စပ်ပါ	ဘာသာရေးအဆောက် အအုံများ	အမှတ် ခြံပိ
အထက်တန်းကျောင်း	<input type="checkbox"/>	ဆေးရုံ	<input type="checkbox"/>	စေတီ	<input checked="" type="checkbox"/>
အလယ်တန်းကျောင်း	<input checked="" type="checkbox"/>	ကျန်းမာရေးဌာန	<input type="checkbox"/>	ဘုန်းကြီးကျောင်း	<input checked="" type="checkbox"/>
မူလတန်းကျောင်း	<input type="checkbox"/>	ကျန်းမာရေးဌာနခွဲ	<input type="checkbox"/>	ဟိန္ဒူဘုရားကျောင်း	<input type="checkbox"/>
မူကြိုကျောင်း	<input type="checkbox"/>	ဆေးပေးခန်း	<input checked="" type="checkbox"/>	ရေစက်ယာန်ကျောင်း	<input type="checkbox"/>
အခြား	<input type="checkbox"/>	အခြား	<input type="checkbox"/>	ဗလီ	<input type="checkbox"/>
				အခြား	<input type="checkbox"/>
မှတ်ချက်		မှတ်ချက်		မှတ်ချက်	

(ဂ) ကျွမ်းကျင်သူများမှတ်တမ်း (ကျေးရွာတွင်နေထိုင်သော သို့မဟုတ် တခြားရွာမှလာရောက်သောကျွမ်းကျင်သူများ)

(၁) စာသင်ကျောင်း			(၂) ကျန်းမာရေး			(၃) လက်မှုပညာရှင်		
	ရွာတွင်နေထိုင်သူ	အခြားရွာမှလာသူ		ရွာတွင်နေထိုင်သူ	အခြားရွာမှလာသူ		ရွာတွင်နေထိုင်သူ	အခြား
မူလတန်းပြဆရာ/မ	<input type="checkbox"/>	<input checked="" type="checkbox"/>	ဆရာဝန်	<input type="checkbox"/>	<input type="checkbox"/>	လက်သမား	<input checked="" type="checkbox"/>	
အထက်တန်းပြဆရာ/မ	<input type="checkbox"/>	<input type="checkbox"/>	လက်ထောက်ကျန်းမာရေးမှူး	<input type="checkbox"/>	<input checked="" type="checkbox"/>	ပန်းရုံ	<input checked="" type="checkbox"/>	
အလယ်တန်းပြဆရာ/မ	<input type="checkbox"/>	<input checked="" type="checkbox"/>	အမျိုးသမီးကျန်းမာရေးဆရာမ	<input type="checkbox"/>	<input type="checkbox"/>	လျှပ်စစ်ကျွမ်းကျင်၊ မီးသမား	<input type="checkbox"/>	
မူကြိုဆရာ/မ	<input type="checkbox"/>	<input type="checkbox"/>	သားဖွားဆရာမ	<input type="checkbox"/>	<input type="checkbox"/>	ရေပိုက်သွယ်သူ	<input type="checkbox"/>	
အခြား	<input type="checkbox"/>	<input type="checkbox"/>	ပြည်သူ့ကျန်းမာရေးလုပ်သား	<input checked="" type="checkbox"/>	<input type="checkbox"/>	စက်ပြင်ဆရာ	<input type="checkbox"/>	
မှတ်ချက်			မှတ်ချက်			မှတ်ချက်		

(ဃ) ကျေးရွာသို့ ရောက်ရှိနိုင်သည့်လမ်းအခြေအနေ / ကျေးရွာတစ်ရွာသည် ၎င်း၏ကျေးရွာအုပ်စုနှင့် ဆက်သွယ်ထားသောလမ်းအခြေအနေ (အောက်ပါတို့ကိုဝိုင်းပါ)

- ကျောက်ကြမ်းလမ်း ကတ္တရာလမ်း ကွန်ကရစ်လမ်း မော်တော်ဆိုင်ကယ်လမ်း
 ကျောက်ခင်းလမ်း မြေသားလမ်း လူသွားလမ်း အခြား _____

(င) ကျေးရွာဖွံ့ဖြိုးမှုစီမံချက်

ဝိုင်းပါ

(၁) လူထုပဟိုပြုစီမံကိန်းမစတင်မှီ ဤကျေးရွာတွင်ကျေးရွာဖွံ့ဖြိုးမှုစီမံချက်ရှိခဲ့ပါသလား?

ရှိပါသည် / မရှိပါ / မသိပါ

(၂) ရှိခဲ့ပါလျှင် ဤစီမံချက်ကို မည်သည့် ခုနှစ်တွင်ပြင်ဆင်ခဲ့ပါသနည်း?

နှစ်- ၂၀၁၂ / မသိပါ

(၃) ဤစီမံချက်ကို မြို့နယ်မှအတည်ပြုခဲ့ပါသလား?

ပြုခဲ့ပါသည် / မပြုခဲ့ပါ / မသိပါ

(စ) ခရီးအကွာအဝေး

(၁) ဤကျေးရွာ၏ပဟိုမှ၎င်းကျေးရွာအုပ်စု၏ပဟိုအထိခရီးပိုင်မည်မျှကွာဝေးသနည်း? မိုင်---1.5---/မသိပါ

(၂) ဤကျေးရွာမှ ၎င်းကျေးရွာအုပ်စုပဟိုအထိသွားလာရာတွင်ကြာမြင့်သည့်အချိန်၊

ခြောက်သွေ့ရာသီတွင်ကြာချိန်--- 1 နာရီ --- ထော်လာဂျီ/မော်တော်ဆိုင်ကယ်/ခြေလျင်/လား/မော်တော်ဘုတ်/
အခြား: -----

မိုးရာသီတွင်ကြာချိန်--- 1 နာရီ --- ထော်လာဂျီ/မော်တော်ဆိုင်ကယ်/ခြေလျင်/လား/မော်တော်ဘုတ်/
အခြား: -----

(ဆ) ပတ်ဝန်းကျင်ဆိုင်ရာသဘာဝဘေးအန္တရာယ်

ဤကျေးရွာတွင်ရေကြီးခြင်းကဲ့သို့ သဘာဝဘေးအန္တရာယ်ကျရောက်ဖူးခြင်း ရှိပါသလား။

မရှိပါ ရှိပါသည် ရှိလျှင်ဖော်ပြပါ--- ရေကြီးခြင်း ---

(ဇ) ကျေးရွာတွင် ဖွဲ့စည်းထားသော အဖွဲ့အစည်းများ

လူထုပဟိုပြုစီမံကိန်းမတိုင်မီ ဤကျေးရွာတွင် ကျေးရွာဖွံ့ဖြိုးရေးအတွက် အစိုးရ(သို့)ရွာသားများကိုယ်တိုင်(သို့) စီမံကိန်းတစ်ခုခုမှ ဖွဲ့စည်းထားသည့် အဖွဲ့အစည်းများရှိပါသလား။

(၁) -----

(၂) -----

(ဈ) အထွေထွေအုပ်ချုပ်ရေး ဦးစီးဌာန (GAD) မှ မှတ်တမ်းတင်ထားခြင်း

ဤကျေးရွာသည် အထွေထွေအုပ်ချုပ်ရေး ဦးစီးဌာန (GAD) မှ မှတ်တမ်းတင်ထားမှု ရှိပါသလား။

မရှိပါ ရှိပါသည်

ကျေးရွာခေါင်းဆောင်

အမည် ဦးခေါင်စူး

လက်မှတ် မှူး နေ့စွဲ ၂.၅.၂၀၁၉

လူထုစည်းရုံးရေးမှူး

အမည် ငွေစွန်းစွန်း

လက်မှတ် မှူး နေ့စွဲ ၂.၅.၂၀၁၉

၉။ စီမံကိန်းစက်ဝန်းအချိန်ဇယား(PC 2)

ပုံစံ - ၈-၂ - စီမံကိန်းစက်ဝန်းအချိန်ဇယား (PC 2)

လမ်းညွှန်ချက်၊ သက်ဆိုင်ရာလူထုထုတ်ဖော်ရေးများ/လက်ထောက်နည်းပညာများမှ စီမံကိန်းစက်ဝန်းအဆင့်တစ်ခုစီပြီးစီးတိုင်းကျေးရွာနှင့် ကျေးရွာအုပ်စုအတွက် ဤပုံစံကိုဖြည့်သွင်းရမည်။

စည်းရုံးရေးများ/လက်ထောက်နည်းပညာရေးမှူးဝန်ထမ်း အမည် - **မကတူချစ် (၇၄) ၊ နန်းဒွင်း နိုင်ဇော်**

နေ့စွဲ **၂၀၁၆.၂၀.၁၉** စက်ဝန်းအားအမှတ်ခြိပ်ပါ စက်ဝန်း(၁) စက်ဝန်း(၂) စက်ဝန်း(၃)
 စက်ဝန်း(၄)

ပြည်နယ်/တိုင်း **ကရင်** မြို့နယ် **ကျွန်းဘွဲ့** ကျေးရွာအုပ်စု **ကြွေကုလွှဲ** ကျေးရွာ **၁၃၇၀-လှိုင်**

စီမံကိန်းဆောင်ရွက်မှုအဆင့်များ	နေ့စွဲ		အစည်းအဝေးတွင် တက်ရောက်သူအရေအတွက်					
	စတင်သည့်နေ့	ပြီးဆုံးသည့်နေ့	အမျိုးသားအရေအတွက်	အမျိုးသမီးအရေအတွက်	အိမ်ထောင်စုအရေအတွက်	လူမျိုးစုတက်ရောက်သူအရေအတွက်နှင့် လူမျိုးစုအမည်	အိမ်ထောင်စုပေါင်း	အိမ်ထောင်စု %
၁။ ကျေးရွာစီမံကိန်း မိတ်ဆက်အစည်းအဝေး	၂၀-၆-၂၀၁၆	၂၀-၆-၂၀၁၆	၁၂	၁၅	၃၀	၃၀ ၁၆ ကရင်	၅၇	၅၃%
၂။ ကျေးရွာဖွံ့ဖြိုးရေး စီမံချက်ရေးဆွဲခြင်း အစည်းအဝေး	၂၀-၆-၂၀၁၆	၂၀-၆-၂၀၁၆	၁၂	၁၅	၃၀	၃၀ ၁၆ ကရင်	၅၇	၅၃%
၃။ ကျေးရွာအုပ်စု လုပ်ငန်းဆုံးဖြတ်ချက်ချသည့်အစည်းအဝေး	၂၀-၇-၂၀၁၆	၂၀-၇-၂၀၁၆	၃၄	၃၂	၄၆	၆၆ ကရင် ၅ ၆ ကရင် ၁ ၄၁		
၄။ မြို့နယ်အဆင့်စီမံကိန်းရေးဆွဲရေးနှင့်အကောင်အထောင်အသတ်ဖော်ရေးကော်မတီ၏			မလုံ	မလုံ	မလုံ	မလုံ		

၁၀။ ကျေးရွာဖွံ့ဖြိုးရေးဦးစားပေးအစီအစဉ် (PC 3)

၈။ လူထုစီမံကိန်း၏ လာမည့် (၄)နှစ်အတွက် အကျုံးဝင်သော ဦးစားပေး ဖွံ့ဖြိုးတိုးတက်မှု လုပ်ငန်း အစီအစဉ်များအားဖော်ပြပါ။

ဦးစားပေး အဆင့် သတ်မှတ်ချက်	ကျေးရွာအတွက် ဦးစားပေး ဖွံ့ဖြိုးတိုးတက်မှု လုပ်ငန်းစဉ်များ	အဆိုပြုသူ (အမျိုးသားများ/ အမျိုးသမီးများ/အမျိုးသား+ အမျိုးသမီး)	အခန်းကဏ္ဍ	ခန့်မှန်း ကုန်ကျစရိတ်	အကျိုးခံစားခွင့်ရှိသူခန့်မှန်းခြေအရေအတွက်		
					ကျား	မ	ပေါင်း
၁	အထွေထွေကျေးရွာဖွံ့ဖြိုးရေး	အမျိုးသား + အမျိုးသမီး	ယူဇာဇာ	၃၄၄၀၀၀	၁၃၄	၁၅၂	၂၈၆
၂	စတုရန်းကျွန်းကုန်ပေး	အမျိုးသား + အမျိုးသမီး	ဖမ်း/ဖမ်း	၁၄၂၀၀၀	၁၃၄	၁၅၂	၂၈၆
၃	စာသင်ကျောင်းကုန်ပေး	အမျိုးသား + အမျိုးသမီး	ပမ်း/ဖမ်း	၁၀၆၀၀၀	၁၃၄	၁၅၂	၂၈၆
၄	စာသင်ကျောင်းအိုးအိမ် (၄ခန်းခွဲ)	အမျိုးသား + အမျိုးသမီး	ကျေးရွာ	၃၆၀၀၀	၁၃၄	၁၅၂	၂၈၆
၅	သိုလှမ်း (ပမ်း)	အမျိုးသား + အမျိုးသမီး	ဒီးလင်းရေ	၂၀၀၀၀	၁၃၄	၁၅၂	၂၈၆

၉။ လူထုစီမံကိန်း၏ လာမည့် (၄) နှစ်အတွက် အကျုံးမဝင်သော ဦးစားပေး ဖွံ့ဖြိုးတိုးတက်မှု လုပ်ငန်း အစီအစဉ်များအားဖော်ပြပါ။

အဆင့်	ကျေးရွာအတွက် ဦးစားပေး ဖွံ့ဖြိုးတိုးတက်မှု လုပ်ငန်းစဉ်များ	အဆိုပြုသူ (အမျိုးသားများ/ အမျိုးသမီးများ/အမျိုးသား+ အမျိုးသမီး)	အခန်းကဏ္ဍ
၁			
၂			
၃			
၄			
၅			

ခေါင်းဆောင်၊ ကျေးရွာစီမံကိန်းအထောက်အကူပြုကော်မတီမှအတည်ပြုသည်။

အမည် ဦးခေါင်စန်း လက်မှတ် [လက်မှတ်] နေ့စွဲ ၁၀.၆.၂၀၁၉

အစည်းဝေးခေါ်ယူသူ - ဘုရားကျီး
အစည်းဝေးအမည် - ကြက်တူရွေး

အစည်းဝေးရက် - ၁၁.၆.၂၀၁၉
နေရာ - ဘုရားကျီး ရွာယက်ရပ်

အစည်းဝေးဝေးပြုလုပ်ခြင်းအကြောင်းအရာ ပထမအကြိမ်နှင့် ဒုတိယအကြိမ်ကျေးရွာအစည်း အဝေး

ဆွေးနွေးချက်နှင့် ဆုံးဖြတ်ချက်

ပထမဦးစွာ အစည်းအဝေးတက်ရောက်လာသူများကို PC-11 ကောက်ပူပါသည်။ အစည်းအဝေးကို နံနက် (၁၀:၀၀) နာရီတွင် စတင်ဖွင့်လှစ်ပြီး ရာအိမ်မျှ ၄ နဖွင့်အမှာ စကားပြော ကြားပါသည်။ ပုထိုးစု၊ ရှေး၊ မျှ နှင့် ယက်ထော ကန်ညှင်း ပညာမျှ ၄ မိတ်ဆက်ဖြုတ်ပြီး အစည်းအဝေး ဖြစ်ပျက်အား ၅ ဇွတ်ရပ် တစ်ပြုပါသည်။

ပုထိုးစု၊ ရှေး၊ မျှ ၄ စီမံကိန်း မိတ်ဆက် ပေးချက်ကို ကျေးရွာအုပ်စုနှင့်အတူ အပြန်အလှန် ဆွေးနွေး ဖြစ်ပါသည်။ စီမံကိန်း ဆက်တိုက် အကြောင်း၊ မေဖော်အဖွဲ့ပြုစုစစ်ကို ငှင်း၊ ကော်မတီဝင်များ၏ တာဝန်၊ ဝတ္တရားများကို ပြန်လည်ဆွေးနွေး ဖြစ်ပါသည်။ စောင့်ရှောက်ထမ်းနှစ်ဦးကိုလည်း ပြန်လည်ရွေးချယ်ရာတွင် ယခင်နှစ် အတိုင်း ဆက်လက် ဖျတ်ဆောင် သဘောတူဖြစ်ပါသည်။

ပြီးနောက် ကျေးရွာအုပ်စုနှင့်အတူ ပုထိုးစု ဆိုင်း ခပ်ခြံလီး များကို ပြန်လည် အစာခွဲဖြုတ်ဆွေးနွေး ဖြစ်ပါသည်။ ယိုကျုအိမ်ဆုံ၊ ဆင်ခြံလီးကို မူ အမျိုးသား နှင့် အမျိုးသမီး

နှစ်ဖွဲ့ခွဲကာ ပြန်ယူဆွေးနွေးကြပါသည်။

ကျေးဇူးတင်ပူဇော်စွာ အခက်အခဲ၊ မျှော်မှန်းချက်များကို ပြန်လည်ဆွေးနွေးကြပါသည်။ ဒို့၏အားလုံးလုပ်ငန်းများနှင့်ပတ်သက်၍ အမျိုးသမီးများပါဝင်လာစေရန်လက်ထောက်နည်းပညာများနှင့် ပူးပေါင်းဆောင်ရွက်ပါသည်။ ထို့ကြောင့် စီမံကိန်းလုပ်ငန်းများနှင့်ပတ်သက်၍ အမျိုးသားနှင့်အမျိုးသမီး ညီညွတ်စွာ ပါဝင်ဆောင်ရွက်ကြပါသည်။

ကော်မတီဝင်များ၏ ဆောင်ရွက်၊ ရှောင်ရွက်အချက်များကို ယူဆသုံးစွဲခြင်းများနှင့် ပတ်သက်၍ ပြောပြပါသည်။ ကော်မတီဝင်များ ပြန်လည်အားတက်ပြုစုဆောင်ရွက်ရန် ယခင်နှစ်ဖွဲ့စည်းထားသော ကော်မတီဝင်အားလုံးအားလက်ထောက်ထမ်းဆောင်ရန် အားလုံးပါဝင်ဆောင်ရွက်ကြပါသည်။ ပြီးနောက် စီမံကိန်းအချက်အလက်များကို တစ်စတစ်စပြောကြားရန် အစည်းအဝေးအား ရှောင်သိမ်းကျိတ်ပါသည်။

မှတ်တမ်းပြုသူ - အမည် - နန်းဒွန်း နှင့် နှစ်ဖွဲ့ လက်မှတ် - *[Signature]*

နေ့ရက် - ၁၁-၆-၂၀၁၉

အတည်ပြုသူ - အမည် - မော်မူလှိုင်လှိုင် လက်မှတ် - *[Signature]*

နေ့ရက် - ၁၁-၆-၂၀၁၉

၁၂။ ကဏ္ဍအလိုက်ဦးစားပေးဖွံ့ဖြိုးရေးလုပ်ငန်းစဉ်များ

ဦးစီးဌာန	စဉ်	လုပ်ငန်းအမျိုးအစား	အဆိုပြုသူ (အမှန်ခြစ်ရန်)			ခုနှစ်	ထောက်ပံ့မည့်အဖွဲ့အစည်း (သို့) ဌာန	မှတ်ချက်
			ကျား	မ	ကျား+မ			
အခြေခံအဆောက်အအုံကဏ္ဍ (လမ်း/တံတား/ရေရရှိရေး/မီးလင်းရေး)	၁	ရွာတွင်းကွန်ကရစ်လမ်း			✓	၂၀၂၀	CDD&DRD	
	၂	စာသင်ကျောင်းကွန်ကရစ်လမ်း			✓	၂၀၂၁	CDD&DRD	
	၃							
	၄							
	၅							
လူမှုစီးပွားရေးကဏ္ဍ (ပညာရေး/ကျန်းမာရေးနှင့်ဆိုင်သော အဆောက်အအုံများနှင့် အခြားလိုအပ်ချက်များ)	၁	အလယ်တန်းကျောင်းဆောင်သစ် တည်ဆောက်ခြင်း			✓	၂၀၁၉	CDD&DRD	
	၂	စာသင်ကျောင်းသုံး အိမ်သာ(၄ခန်းတွဲ)			✓	၂၀၂၂	ကျန်းမာရေးဌာန	
	၃							
	၄							
	၅							
သက်မွေးဝမ်းကြောင်းကဏ္ဍ (စိုက်ပျိုးရေး၊ မွေးမြူရေးနှင့်ဆိုင်သော အဆောက်အအုံများနှင့် အခြားလိုအပ်ချက်များ)	၁							
	၂							
	၃							
	၄							
	၅							
သဘာဝဘေးအန္တရာယ် လျော့ပါးရေး ကဏ္ဍ	၁							
	၂							
	၃							
	၄							
	၅							
အခြားကဏ္ဍ (ဌာနဆိုင်ရာများသို့ လွှဲပြောင်းနိုင်ခြင်းနှင့် အကောင်အထည်ဖော်ဆောင်ရွက်ပေးနိုင်ခြင်းမရှိသော လုပ်ငန်းများ)	၁							
	၂							
	၃							
	၄							
	၅							