

ပြည်ထောင်စုသမ္မတမြန်မာနိုင်ငံတော်အစိုးရ
စိုက်ပျိုးရေး၊မွေးမြူရေး နှင့် ဆည်မြောင်းဝန်ကြီးဌာန
ကျေးလက်ဒေသဖွံ့ဖြိုးတိုးတက်ရေးဦးစီးဌာန
မြောင်မြို့နယ်



လူထုဗဟိုပြုစီမံကိန်း (တတိယနှစ်စက်ဝန်း)

National Community Driven Development Prject



ကျေးရွာဖွံ့ဖြိုးရေးအစီအစဉ်

Village Development Plan (VDP)

နဂါးပေါက်ကျေးရွာ၊

နဂါးပေါက်ကျေးရွာအုပ်စု၊

စက်တင်ဘာလ ၂၂ ရက် ၂၀၁၇

မာတိကာ

၁။ မြို့နယ်မြေပုံ

၂။ ကျေးရွာမြေပုံ (တည်နေရာ)

၃။ အုပ်စုတွင်ပါဝင်သော ကျေးရွာများ စာရင်း

၄။ ကျေးရွာအခြေခံအချက်အလက်များ

၅။ လူထုပူပေါင်းပါဝင်သော လူမှုဆန်းစစ်ခြင်းနှင့် အကဲဖြတ်ခြင်းလုပ်ငန်းစဉ် (PSA/PRA)

အကျဉ်းချုပ်

၆။ ကျေးရွာဖွံ့ဖြိုးရေးအစီအစဉ်အတွက်အသုံးပြုခဲ့သော PRA tools များနှင့်တစ်ခုချင်းစီအတွက် သုံးသပ်ချက်များ

၇။ ကော်မတီဝင်များရွေးချယ်ခြင်းနှင့်ကျေးရွာဖွံ့ဖြိုးရေးအစီအစဉ်ဆောင်ရွက်မှုမှတ်တမ်း ဓါတ်ပုံများ

၈။ ကျေးရွာအချက်အလက် (ပုံစံ-၁)

၉။ စီမံကိန်းစက်ဝန်းအချိန်ဇယား (ပုံစံ-၂)

၁၀။ ကျေးရွာဖွံ့ဖြိုးရေးဦးစားပေးအစီအစဉ် (ပုံစံ-၃)

၁၁။ အစည်းအဝေးမှတ်တမ်းများ

၁၂။ ကဏ္ဍအလိုက်ဦးစားပေးဖွံ့ဖြိုးရေးလုပ်ငန်းစဉ်များ

၁။ မြို့နယ်မြေပုံ

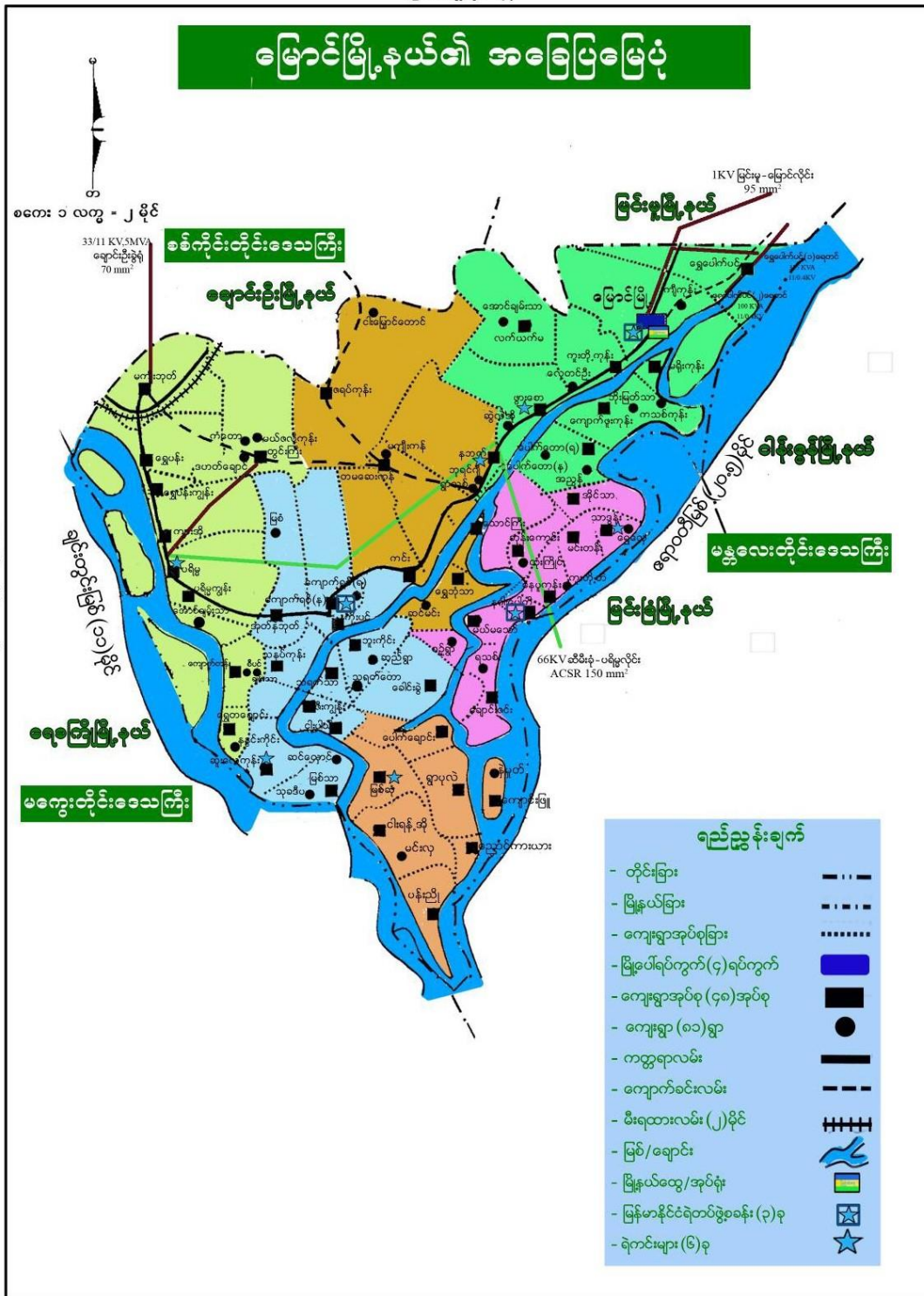

၂။ ကျေးရွာမြေပုံ (တည်နေရာ)

နဂါးပေါက် အုပ်စု ဝေဒြယ့်

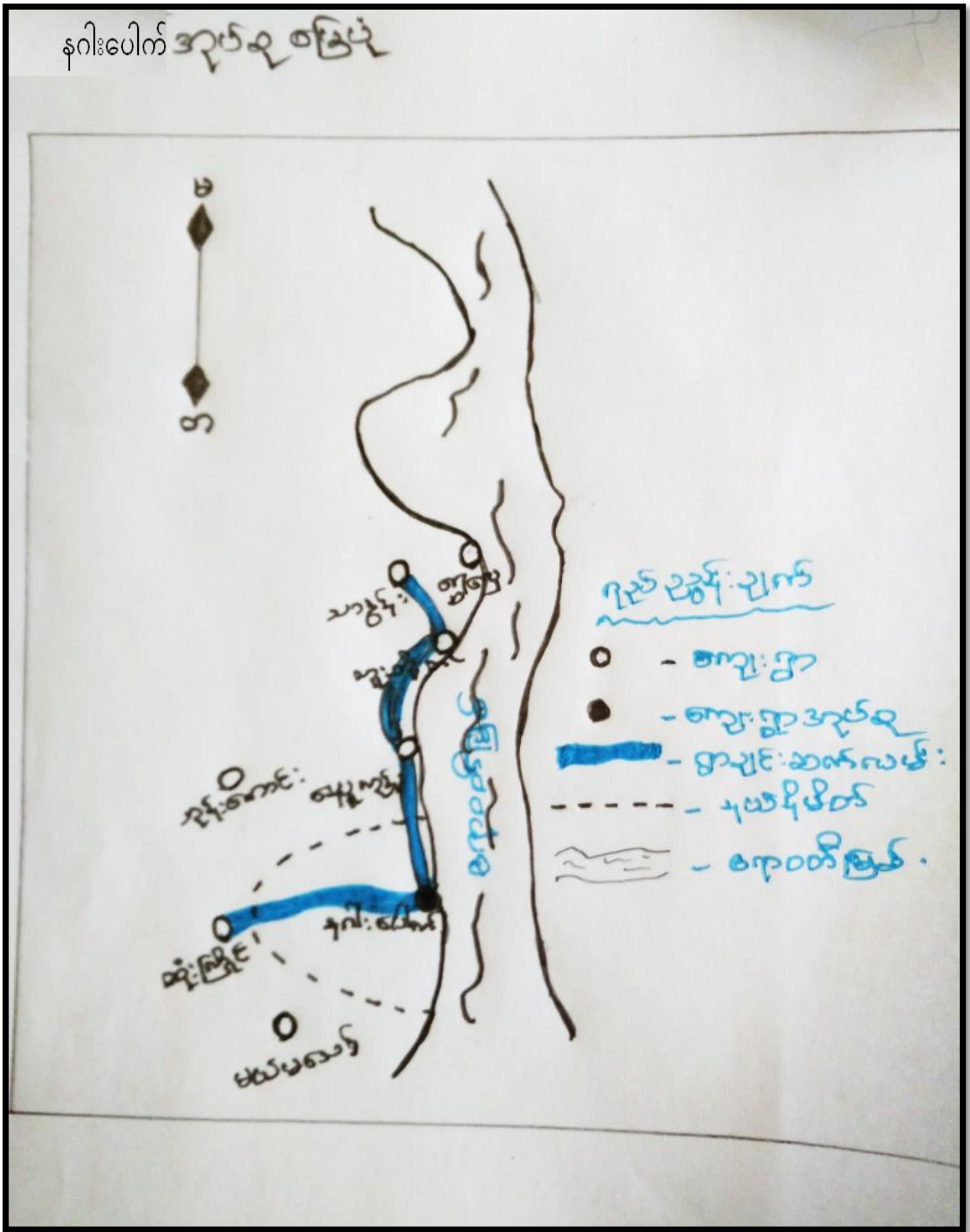

၃။အုပ်စုတွင် ပါဝင်သောကျေးရွာစာရင်း

(က)နဂါးပေါက်ကျေးရွာ

၄။ ကျေးရွာအခြေခံအချက်အလက်များ

နဂါးပေါက်ကျေးရွာကို လွန်ခဲ့သော နှစ်ပေါင်း (၁၀၀)ကျော်ခန့်က စတင်တည်ထောင်ခဲ့ သည်။ ရှေးယခင်က ဧရာဝတီမြစ်ချောင်း ပိတ်၍ တိမ်ကောရာမှ စတင်ဖြစ်ပေါ်လာခဲ့သည်။ ယင်းအချိန်ကပင် တိုက်နယ်ခွဲ ဖြစ်ခဲ့ ဖူးသည်။ ပတ်ကားစခန်းများ တည်ဆောက်ပြီး မြို့ပိုင်မင်းများ နေထိုင်ခဲ့ကြသည်။ ရွာဈေးများလည်း ရှိခဲ့ပြီး ထိုအချိန်မှစ၍ ယခုအချိန်အထိ နဂါးပေါက်တိုက်နယ်ကျေးရွာ ဟု ဆက်လက်တည်ရှိလာခဲ့ပါသည်။ နဂါးပေါက်ကျေးရွာမှ မြောင်မြို့သို့ ၇/၆ မိုင် ကွာဝေးပါ သည်။

ကျေးရွာတွင်းရှိ စုစုပေါင်းအိမ်ထောင်စု နှင့် လူဦးရေ

အိမ်ထောင်စု	ကျား	မ	စုစုပေါင်း
၂၄၄	၄၄၂	၅၃၈	၉၈၀

လူနည်းစုလူမျိုးစုအိမ်ထောင်စု

အမျိုးအစား	အိမ်ထောင်စု	ကျား	မ	စုစုပေါင်း

ထိခိုက်လွယ်အုပ်စု

ထိခိုက်လွယ်အုပ်စု	အိမ်ထောင်စု	ကျား	မ	စုစုပေါင်း
သက်ကြီးရွယ်အို	၁၀၆	၃၉	၆၇	၁၀၆
အမျိုးသမီးဦးဆောင်	၃၇	-	၃၇	၃၇
မသန်စွမ်း	၁၄	၅	၉	၁၄
မြေယာမဲ့	၈	၃	၅	၈

ကျေးရွာရှိအခြေခံ အဆောက်အအုံများ

ပညာရေး	ခြံစံပါ	ကျန်းမာရေး	ခြံစံပါ	ဘာသာရေး	
အထက်တန်းကျောင်း		ဆေးရုံ		ဘုရား/စေတီ	✓
အလယ်တန်းကျောင်း		ကျန်းမာရေးဌာန		ဘုန်းကြီးကျောင်း	✓
အထကတန်းကျောင်း	✓	ကျန်းမာရေးဌာနခွဲ		ဟိန္ဒူဘုရားကျောင်း	
မူကြိုကျောင်း		ဆေးခန်း		ခရစ်ယန်ဘုရားကျောင်း	
အခြား		အခြား		ဗလီ	
မှတ်ချက်		မှတ်ချက်		မှတ်ချက်	

အဓိကစီးပွားရေးလုပ်ငန်းများ

စိုက်ပျိုးရေး	မွေးမြူရေး	အသေးစားစီးပွားရေး	အခြား
စပါး	ကြက်	ဈေးဆိုင်ငယ်	လယ်ကူလီ
ပဲအမျိုးမျိုး	ဝက်	ဆန်စက်	ပတ်လည်အင်း နွေစပါးစိုက်ရန်
နှမ်း	နွား	ချွေလှေစက်	ပြောင်းရွှေ့ လုပ်သား
ပြောင်းဖူး		မြေပဲခွဲစက်	

ကျေးရွာတွင်းအဓိက ပိုင်ဆိုင်မှုများ

ကျေးရွာပိုင်ဆိုင်မှုများ	စိုက်ပျိုးရေး	စားကျက်မြေ	သစ်တောမြေ	သဲ/ကျောက်ရရှိမှု	ရေတွင်း	စက်ရေတွင်း
အရေအတွက်	၆၈၉ ဧက	-	-	အနီးရှိ	၅၀	၄၀
ကျေးရွာပိုင်ဆိုင်မှုများ	ဆိုင်ကယ်	ကုန်စုံဆိုင် (အငယ်)	လက်ဖက်ရည်ဆိုင်	ချွေလှေစက်	-	-
အရေအတွက်	၁၅၀	၆	၅	၅		

ကျေးရွာအတွင်းအခြားပိုင်ဆိုင်မှုများ

ကျေးရွာပိုင်ဆိုင်မှုများ	ရေတင်စက်	ထွန်	ထယ်	ကျွဲ	နွား	လှည်း
အရေအတွက်	၂၀	၁၈၀	၁၈၀	-	၃၅၀	၁၆၀
ကျေးရွာပိုင်ဆိုင်မှုများ	ဝွန်ဒေါင်း	ဆိုင်ကယ်	ကျွမ်းကျင်လုပ်သား	လုပ်သား	လယ်ထွန်စက်	ထော်လာဂျီ
အရေအတွက်	၁၂	၁၈၀	၅	၉၇	၃	၃

အခြားကျေးရွာရှိအသုံးပြုနိုင်သော အရင်းအမြစ်/အချက်အလက်များ

အရင်းအမြစ်	ဆေးခန်း	အထကတန်းကျောင်း	ဈေး	ကျွမ်းကျင်လုပ်သား	ထော်လာဂျီ	လယ်ထွန်စက်	ဝွန်ဒေါင်း
အရေအတွက်	၁	၁	-	၅	၃	၃	၁၂

၅။ လူထုပူပေါင်းပါဝင်သော လူမှုဆန်းစစ်ခြင်းနှင့် အကဲဖြတ်ခြင်းလုပ်ငန်းစဉ် (PSA/PRA) အကျဉ်းချုပ်

စဉ်	အကြောင်းအရာ	ရက်စွဲ	ဦးတည်အုပ်စု	တက်ရောက်သူ			အဓိက ဆွေးနွေးချက်များ
				ကျား	မ	ပေါင်း	
၁	လူမှုစီးပွားအဆင့် သတ်မှတ်ခြင်း (Wealth Ranking)	၂၁.၉.၂၀၁၇	ချမ်းသာ၊ အလယ်အလတ် နွမ်းပါး၊ အနွမ်းပါးဆုံးရပ်မိရပ်ဖ၊ လူငယ်အုပ်စု	၈၇	၈၉	၇၆	ကျေးရွာလူမှုစီးပွားအုပ်စုများခွဲခြားသတ်မှတ်နိုင်ရေးအတွက်အခြေခံစံနှုန်းများ သတ်မှတ်ခြင်း၊ ကျေးရွာသားများနှင့် အများသဘောတူသတ်မှတ်ခြင်း
၂	ရာသီခွင်ပြ ပြက္ခဒိန် (seasonal calendar)	၂၁.၉.၂၀၁၇	ချမ်းသာ၊ အလယ်အလတ် နွမ်းပါး၊ အနွမ်းပါးဆုံး (အုပ်စု - ၁)	၇၈	၈၉	၇၆	ရာသီဥတု၊ စိုက်ပျိုးသီးနှံများ၊ နေ့စားလုပ်ငန်းများမွေးမြူရေးလုပ်ငန်းများ၊ အစားအစာရရှိမှုများနှင့် ပွဲတော်များ
၃	ကျေးရွာလူမှုရေးပြ နှင့် သယံဇာတပြ မပုံ (social map/Resource map)	၂၁.၉.၂၀၁၇	ရပ်မိရပ်ဖများ၊ ချမ်းသာ၊ အလယ်အလတ် နွမ်းပါး၊ အနွမ်းပါးဆုံး (အုပ်စု-၂)	၈၆	၉၂	၇၀	အိမ်များ၊ အခြေခံအဆောက်အအုံများ၊ လမ်းပန်းဆက်သွယ်ရေး၊ လယ်ယာမြေများ၊ မြစ်ချောင်းများ
၄	အဖွဲ့အစည်းချိတ်ဆက်မှု (Venn Diagram)	၂၁.၉.၂၀၁၇	ချမ်းသာ၊ အလယ်အလတ် နွမ်းပါး၊ အနွမ်းပါးဆုံးရပ်မိရပ်ဖ၊ လူငယ်အုပ်စု	၇၈	၈၉	၇၆	ကျေးရွာတွင်းရှိ အဖွဲ့အစည်းများမည်သို့ သောလုပ်ငန်းများအတွက်မည်သည့် အဖွဲ့များချိတ်ဆက်လုပ်ကိုင်မှု
၅	ပင့်ကူအိမ်ကွန်ယက် (Spider Web)	၂၁.၉.၂၀၁၇	ချမ်းသာ၊ အလယ်အလတ် နွမ်းပါး၊ အနွမ်းပါးဆုံးရပ်မိရပ်ဖ၊ လူငယ်အုပ်စု (အမျိုးသား/သမီး) ပေါင်း	၇၈	၈၉	၇၆	အမျိုးသားနှင့်အမျိုးသမီးများတန်းတူအခွင့်အရေးရရှိမှုနှင့်မရရှိသည့်အကြောင်းအရင်းများ
၆	သုံးစွဲမှုနှင့် ထိန်းချုပ်မှုပြဇယား	၂၁.၉.၂၀၁၇	ချမ်းသာ၊ အလယ်အလတ်၊ နွမ်းပါး၊ အနွမ်းပါးဆုံးရပ်မိရပ်ဖ၊ အမျိုးသား/သမီး၊ လူငယ်အုပ်စု	၈၅	၈၉	၇၆	အမျိုးသားနှင့်အမျိုးသမီးများတန်းတူအခွင့်အရေးရရှိမှုနှင့်မရရှိသည့်အကြောင်းအရင်းများ

၆.၁။ကျေးရွာ၏လူမှုစီးပွားအဆင့်သတ်မှတ်ခြင်း။(Wealth Ranking)

အဆင့်	အခြေခံစံနှုန်းများ/ညွှန်းကိန်းများ	အိမ်ထောင်စု	ရာခိုင်နှုန်း
အဆင့်ပြေဆုံး	စိုက်ပျိုးမြေ(၁၅)ဧကနှင့်အထက်၊ထွန်စက်၊နွား(၂)ယုဉ်း၊ဆိုင်ကယ်၊လှည်း၊တိုက်အိမ်၊ကား၊ရေစုပ်စက်၊ဆိုင်ကယ်၊TV၊စလောင်း	၂၄	၁၀%
အဆင့်အတင့်အဆင့်ပြေ	စိုက်ပျိုးမြေ(၈)ဧကနှင့်အထက်၊ဆိုင်ကယ်၊လှည်း၊ပျဉ်ထောင်(အိမ်)၊နွား(၁)ယုဉ်း၊လယ်ထွန်စက်သေး၊လှည်း	၃၇	၁၅%
နည်းနည်းနွမ်းပါး	စိုက်ပျိုးမြေ(၁)ဧကနှင့်အထက်၊ထရုံကာထန်းလက်မိုး၊နွား(၁)ယုဉ်း၊ဆိုင်ကယ်၊ဈေးဆိုင်ပိုင်ရှင်၊	၈၄	၃၄%
အနွမ်းပါဆုံး	မြေယာမဲ့ လက်လုပ်လက်စား၊မသန်းစွမ်း	၉၉	၄၁%
စုစုပေါင်း		၂၄၄	၁၀၀%

သုံးသပ်ချက်

ကျေးရွာတွင် လူတန်းစာ ၄မျိုးခွဲခြားထားပြီး ကျေးရွာ၏ ဆင်းရဲချမ်းသာအဆင့်ကို စိုက်ပျိုးမြေ (၁၅) ဧကနှင့် အထက်၊ထွန်စက်၊နွား(၂)ယုဉ်း၊ဆိုင်ကယ်၊လှည်း၊တိုက်အိမ်၊ကား၊ရေစုပ်စက်၊ ဆိုင်ကယ်၊ TV၊စလောင်း ပိုင်ဆိုင်သူများကို အဆင့် ၁ဟုသတ်မှတ်ကြပြီး၊ စိုက်ပျိုးမြေ(၈)ဧကနှင့် အထက်၊ ဆိုင်ကယ်၊ လှည်း၊ပိုင်ဆိုင်သူများကို ပျဉ်ထောင်(အိမ်)၊ နွား(၁)ယုဉ်း၊ လယ်ထွန်စက်သေး၊ လှည်း အဆင့်(၂)၊ စိုက်ပျိုးမြေ(၁)ဧကနှင့်အထက်၊ထရုံကာ ထန်းလက်မိုး၊နွား(၁)ယုဉ်း၊ ဆိုင်ကယ်၊ ဈေးဆိုင်ပိုင်ရှင်၊အဆင့်(၃)နှင့် မြေယာမဲ့ လက်လုပ်လက်စား၊မသန်းစွမ်း ကျေးရွာတွင်း အနွမ်းပါးဆုံး အိမ်ထောင်စုဟုသတ်မှတ်ကြပါသည်။ ထိုစိုက်လွယ်အနွမ်းပါးဆုံးအိမ်ထောင်စုများမှာ ပိုင်ဆိုင်မှု မြေဧက မရှိခြင်းကြောင့်၊ အလုပ်အကိုင်အခွင့်အလမ်းကို စိုက်ပျိုးရေးတောင်သူများ အပေါ်တွင် မှီခိုအားထားနေရပါသည်။ဝါဆိုလနှင့်ဝါခေါင်လများတွင် ရေတက်ရောက်လာပြီးစိုက်ပျိုးရေးလုပ်ငန်းများ မရှိခြင်းကြောင့် အခြားကျေးရွာများသို့သွားရောက်လုပ်ကိုင်ကြရပါသည်။အလုပ်အကိုင်ရှားပါးချိန် ကာလများတွင် အသက်မွေးဝမ်းကျောင်းဆိုင်ရာ မုန့် လုပ်ငန်းများဆောင်ရွက်ပေးနိုင်ပါက နွမ်းပါးအိမ်ထောင်စုများအတွက် အလုပ်အကိုင်နှင့်ဝင်ငွေရရှိနိုင်မည်ဖြစ်ပါသည်။

ကျေးရွာဖွံ့ဖြိုးရေး အစီအစဉ်ရေးဆွဲရာတွင် အနွမ်းပါးဆုံးသူများ ပါဝင်ဆွေးနွေးနိုင်ရန် ပြုလုပ်ပေးပြီး လုပ်ငန်းအစီအစဉ်ရေးဆွဲရာ တွင်လည်း ထိုအုပ်စုများ လုပ်ငန်းခွင်ရောက်လုပ်ကိုင်နိုင်ရန် စဉ်းစားပေး လုပ်ဆောင်လျှင်အဆင်ပြေမည်ဖြစ်ပါသည်။

၆.၂။ ရာသီခွင်ပြ ပြက္ခဒိန်နှင့် သုံးသပ်ခြင်း

ရာသီခွင်ပြဇယား ကျေးရွာအုပ်စု - ဒဂုံမြို့နယ်

ကျေးရွာ = ဒဂုံမြို့နယ်	တနင်္ဂနွေ	တနင်္လာ	မင်္ဂလာ	ဗုဒ္ဓဟူး	သောစနေ	စနေ	သင်္ဂြိုဟ်	ဂြိုဟ်	နဂါး	ဗြဟ္မာ	ကုသိုလ်	တနင်္လာ
၁။ ရာသီဥတု												
၂။ ရေအရင်းအမြစ်												
၃။ စီးပွား/ထွက်ကုန်												
၄။ ကျန်းမာရေး												
၅။ ဗုဒ္ဓဘာသာ												
၆။ လူ့အရင်းအမြစ်												
၇။ စားနပ်ရိက္ခာ												

အညွှန်းသင်္ကေတများ

= ခန့်ပူ
 = ရေဦး
 = ရေအရင်းအမြစ်
 = ရေအရင်းအမြစ်
 = ပျက်စီး
 = ပျက်စီး
 = ကျန်းမာရေး
 = ဗုဒ္ဓဘာသာ
 = လူ့အရင်းအမြစ်
 = စားနပ်ရိက္ခာ

= ရာသီဥတု
 = ရေအရင်းအမြစ်
 = စီးပွား/ထွက်ကုန်
 = ကျန်းမာရေး
 = ဗုဒ္ဓဘာသာ
 = လူ့အရင်းအမြစ်
 = စားနပ်ရိက္ခာ

သုံးသပ်ချက်

+ တပေါင်းလမှ နယုန်လလယ်အထိ နွေရာသီဥတုဖြစ်ပါသည်။ တခါတရံ လေပြင်းတိုက်ခတ်ပါသည်။ နယုန်လလယ်မှ သီတင်းကျွတ်လကုန်ထိ မိုးရာသီဖြစ်ပါသည်။ ရေကြီးလျှင် ကမ်းပါးများ ပြိုကျခြင်းကြောင့် ကျေးရွာအိမ်ထောင်စုများ ရွှေ့ပြောင်းခြင်းမပြုရစေရန် မြေကာနံရံ တည်ဆောက်ပါက အတဆင်ပြေမည်ဖြစ်ပါသည်။ တခါတရံရေကြီးရေလျှံဖြစ်၍ ရွာတွင်းလမ်းများ ပျက်စီးသောကြောင့် သွား လာရခက်ခဲပါသည်။ ရွာချင်းဆက်လမ်းများမှာလည်း ပျက်စီးလျက်ရှိနေပါသည်။ သီးနှံများသည် လည်းပျက်စီးသော အခြေအနေများရှိပါသည်။ ဆောင်းရာသီဥတုကာလသည် တန်းဆောင်းမုန်းလမှ

တပို့တွဲလလယ်ထိ ဖြစ်ပါသည်။ ရာသီဥတုမှာ အလွန်သာယာ သောအခြေအနေတွင် ရှိ၍ထိုလတွင် အလုပ်အကိုင် နည်းနည်းအဆင်ပြေပါသည်။

✚ တော်သလင်းလမှပြာသိုလအထိ စတင်စိုက်ပျိုးရေးလုပ်ကိုင်ပြီး တပို့တွဲလမှစတင်၍ နယုန်လအထိ ရိတ်သိမ်းကြပါသည်။ထိုလုပ်ကိုင်ရာတွင်စက်ပစ္စည်းနှင့်အလုပ်သမားရှားပါးမှု များ အခက်အခဲများ ရှိပါသည်။

✚ တိရစ္ဆာန်များအတွက် အစားအစာနှင့် နေရာခက်ခဲမှုကြောင့် တနိုင်တပိုင်သာလျှင် မွေးမြူ ကြပါသည်။အဓိက နွားများကို မွေးမြူကြပါသည်။အိမ်ခြေ၏ ၇၀% မွေးမြူပြီး တနှစ်လျှင် ပျမ်းမျှ ၅သိန်း ခန့် ဝင်ငွေရှိပါသည်။ ရာသီဥတုပြောင်းလဲချိန်တွင် ရောဂါများကျရောက်၍ ဆေးဝါး နှင့်ငွေကြေး အခက်အခဲများ ရှိပါသည်။

✚ ဝါဆို၊ဝါခေါင်လအထိ ဝမ်းပျက်ဝမ်းလျှောအဖြစ်များ၍ တော်သလင်းမှသီတင်းကျွတ်လထိ ရာသီအကူး အပြောင်းကာလတွင်သွေးလွန်တုတ်ကွေးရောဂါဖြစ်ပွားကြပြီး ဆေးဝါးမလုံ လောက်မှု များနှင့် သွားလာရေးအခက်အခဲများ ဖြစ်ရပါသည်။ ကျေးရွာတွင် အိမ်ထောင်စုအချို့သာ ယင်လုံအိမ်သာ အသုံး ပြုကြပြီး အချို့အိမ်ထောင်စုများမှာ ယင်လုံအိမ်သာ သုံးစွဲမှုမရှိသောကြောင့် တစ်ရွာလုံး ယင်လုံအိမ်သာ သုံးစွဲနိုင်ပါက ဝမ်းရောဂါအတွက် အဆင်ပြေမည်ဖြစ်ပါသည်။

✚ ဝါဆို၊ဝါခေါင် နှင့်တော်သလင်း လများတွင် ရေပင်ချိန်ဖြစ်သောကြောင့် အခြားဒေသသို့ သွားရောက်လုပ်ကိုင်သူအနည်းငယ်ရှိပါသည်။

၆.၃။ကျေးရွာလူမှုရေးအရင်းအမြစ်ပြုမြေပုံ နှင့် သုံးသပ်ချက်



သုံးသပ်ချက်

ကျေးရွာတွင်အိမ်ထောင်စုဝင် (၂၄၄) ရှိပါသည်။ နဂါးပေါက်ကျေးရွာသည် ဧရာဝတီမြစ်၏ တစ်ဘက်ကမ်းတွင် တည်ရှိသောကြောင့်ရေကြီးလျှင် ကမ်းပါးများပြိုကျသောကြောင့် လူနေအိမ်များ ပြောင်းရွှေ့ကြရပါသည်။ ထို့ကြောင့် မြေကာနံရံများ လိုအပ်လျက်ရှိပါသည်။ ကျေးရွာလူထုနှင့် လူထုပတ်ဝန်းကျင်စီမံကိန်း ပူးပေါင်းအကောင်အထည်ဖော်မှုဖြင့် ဒုတိယနှစ် စီမံကိန်းတွင် လျှပ်စစ်မီးလင်းရေးလုပ်ငန်း ဆောင်ရွက်သောကြောင့် ယခုအခါတွင် လျှပ်စစ်မီးနှင့်ပါတ်သက်ပြီး အဆင်ပြေလျက်ရှိပြီး ကျေးရွာလူထုမှာ ပျော်ရွှင်လျက်ရှိပါသည်။ ကျေးရွာအတွင်းရှိ အဓိကလမ်းများသည် မြေသားလမ်းများဖြစ်ပါသည်။ ထိုလမ်းများသည် မိုးရာသီတွင် ရွံ့ပွတ်များဖြစ်၍ သွားလာရ အလွန်ခက်ခဲပါသည်။ ရေကြီးချိန်တွင် ရေဝင်ဒေသဖြစ်သဖြင့် လမ်းများပျက်စီး တိုက်စားခြင်းများ ဖြစ်ပေါ်သောကြောင့် ကျေးရွာတွင်းလမ်းများ ပြုပြင်ခြင်းဖြင့် ပညာရေး စီးပွားရေး ကျန်းမာရေး ကိစ္စအရပ်ရပ်တွင် အဆင်ပြေနိုင်ပါသည်။ပတ်ဝန်းကျင်ရှိ ရွာများသို့ သွားရာ ရွာချင်းဆက်လမ်းများသည်လည်း ပျက်စီးသဖြင့် သွားလာရ အလွန်ခက်ခဲပါသည်။ ကျန်းမာရေးတွင် ကျေးလက်ဆေးပေးခန်းရှိသော်လည်း ဆေးဝါးမလုံလောက်မှုများ နှင့် မြို့သို့သွားရောက် ကုသရာတွင် လည်းရွာချင်းဆက်လမ်းများမကောင်းသောကြောင့် သွားလာရခက်ခဲပါသည်။ မြို့နယ်မှ ခြံစည်းရိုး ပြုလုပ်ပေးသော်လည်း ပတ်လည်ပြည်စုံအောင် မပြုလုပ်နိုင်သောကြောင့် ဆေးပေးခန်းခြံစည်းရိုး လိုအပ်လျက်ရှိပါသည်။ သောက်သုံးရေအတွက် ကျေးရွာတွင် ရေတွင်းရေကန်များ အိမ်ထောင်စုတိုင်းတွင် မရှိပါ။ သောက်သုံးရေသန့် ရရှိရန်အတွက် ရွာအတွင်းရှိ နီးစပ်ရာအိမ်တွင်းရှိရာများတွင် သွားရောက် ခပ်ယူသောက်သုံးရပါသည်။ တချို့သောမိသားစုများမှာ မြစ်ရေကိုသာအဓိက သောက်သုံးနေရပါသည်။ ကျေးရွာ၏ တောင်ပိုင်းနှင့် မြောက်ပိုင်းတွင် ဘုန်းကြီးကျောင်းရှိပြီး ရွာလယ်တွင်အထက်တန်း စာသင်ကျောင်း ရှိ၍ ပညာရေးအဆင်ပြေကြ ပါသည်။ ကျေးရွာပတ်ဝန်းကျင်တွင်ကိုင်း၊ယာမြေများရှိပါသည်။အဓိကအားဖြင့် စပါး၊ မြေပဲနှင့် ပြောင်းကို အဓိကထားစိုက်ပျိုးကြသည်။ စိုက်ပျိုးသောသီးနှံများသည် ရာသီဥတုအခြေအနေ အပေါ် မူတည်ပြီး အထွက်နှုန်းတိုး/လျော့ခြင်းများရှိပါသည်။စိုက်ပျိုးသီးနှံများအတွက်စက်ပစ္စည်း၊ဆေးဝါးပစ္စည်း၊ မျိုးကောင်းမျိုးသန့်နှင့် သွန်းအားစု အခက်အခဲများကြောင့် သီးနှံထွက်နှုန်းနည်းပြီး ဝင်ငွေနည်းကာ ငွေကြေးအခက်အခဲများလည်းရှိသည်။ ထို့ကြောင့် စိုက်ပျိုးရေးနည်း(သင်တန်း)စနစ်နှင့် မျိုးကောင်းမျိုးသန့်များ လိုအပ်လျက်ရှိပါသည်။ ယာမြေကိုင်မြေ များစွာရှိသဖြင့် အဓိက မွေးမြူသော နွားများလျှင် အစာအတွက်အနည်းငယ် အဆင်ပြေပါသည်။ ကျေးရွာတွင် ရွာလူထုလုပ်အားဖြင့် ဆောက်လုပ်ဆဲ စာကြည့်တိုက်ရှိပြီး ဆက်လက်ဆောက်လုပ်ရန် အင်အားမရှိသောကြောင့် တဝက်တပျက် အနေ အထားရှိပါသည်။ ထိုစာကြည့်တိုက်အား ဆက်လက်တည်ဆောက်လိုက်လျှင် ကျေးရွာလူထုအား အသိပညာတိုးပွားမှုများ ဖြစ်ပေါ်စေနိုင်ပါသည်။ အမျိုးသမီးများ ဝင်ငွေရရှိရန် မုန့် လုပ်ငန်း ၊ စက်ချုပ်လုပ်ငန်းများရှိလျှင် ဝင်ငွေရရှိပြီး မိသားစု စားဝတ်နေရေးအတွက် ပြေလည်နိုင်ပါသည်။

၆.၄။ပင်းပုံစံကို အသုံးပြု၍ အဖွဲ့အစည်းများချိတ်ဆက်မှု နှင့် သုံးသပ်ချက်

အဖွဲ့အစည်းများချိတ်ဆက်မှုများ(ပန်းကားချပ်)

ကျေးရွာ နဂါးဆိပ် ကျေးရွာအုပ်စု နဂါးဆိပ်



- အညွှန်း: = ချိတ်ဆက်မှုအားကောင်း
- = ချိတ်ဆက်မှုအားနည်းကောင်း
- = ချိတ်ဆက်မှုအားနည်း

ကူညီပံ့ပိုးသူများ

ကျေးရွာအုပ်စု

- ✦ အုပ်ချုပ်ရေး၊ အရံမီးသတ်အဖွဲ့များသည် ကျေးရွာလုံခြုံရေးအတွက် ချိတ်ဆက်မှုအားကောင်း၊ သင့်တင့်သော အခြေအနေတွင် ရှိပါသည်။ ဘာသာရေးအတွက် ဂေါပကအဖွဲ့ နှင့် ဓမ္မစင်္ကြံအသင်းများသည် ကျေးရွာနှင့် ချိတ်ဆက်မှုအားကောင်းပါသည်။ ကျေးရွာတွင်းရှိ သာရေးနာရေးအတွက် ကာလသား/သမီးအဖွဲ့သည်လည်း ချိတ်ဆက်မှုအဆင့်အတင့် အနေအထားတွင် ရှိပါသည်။
- ✦ မြို့နယ်သမအဖွဲ့၊ ပညာရေးအဖွဲ့၊ ပက်မြန်မာကျန်းမာရေးအဖွဲ့ အစည်းများနှင့် ချိတ်ဆက်မှုအားနည်းသော အခြေအနေရှိပါသည်။ ပက်မြန်မာသည် ကျေးရွာအိမ်ထောင်စုအချို့ တို့ကို ကြေးငွေအဖြစ် ထောက်ပံ့လျှောက်ရှိသည်ဟု သိရပါသည်။ တစ်ခါတရံတွင် မြို့နယ် ကျန်းမာရေး၊ ပညာရေးအဖွဲ့များနှင့် ချိတ်ဆက်ပြီး ကျန်းမာရေးအသိပညာပေးဟောပြောမှုများ ပြုလုပ်ရန် လိုအပ်ပါသည်။

၆.၅။ ပင့်ကူအိမ်ကွန်ယက်နှင့် သုံးသပ်ခြင်း

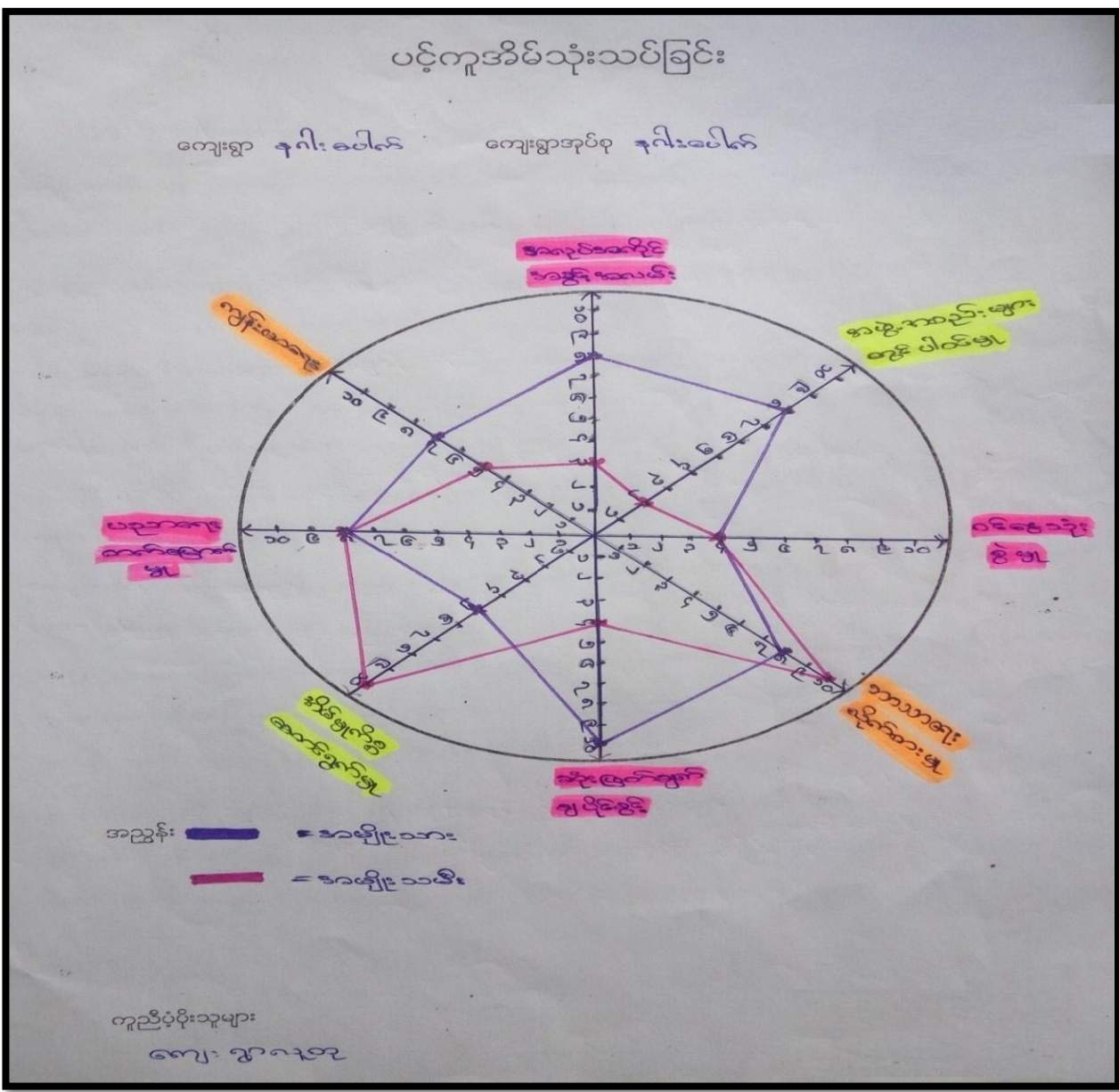

သုံးသပ်ချက်

အမျိုးသားများနှင့် အမျိုးသမီးများ တန်တူအခွင့်အရေး ရရှိမှုကို သိရှိရန် အဆင့်(၈)ဆင့် သတ်မှတ်ပြီး လေ့လာမှုများ ပြုလုပ်ခဲ့ပါသည်။

- ✦ အမျိုးသမီးများသည် အမျိုးသားများနှင့်တန်းတူ ဦးဆောင်မှု၊ ဆုံးဖြတ်ချက်ချနိုင်မှုတို့ တွင်အားနည်းကြပါသည်။
- ✦ အမျိုးသမီးများသည်ရှေးရိုးအစဉ်အလာအရအိမ်မှုကိစ္စများနှင့်သာအချိန်ကုန်နေရပါသည်။
- ✦ အဖွဲ့အစည်းအများစုသည်အမျိုးသမီးများကို အဖွဲ့ အစည်းများတွင် ပါဝင်ခွင့် မပေးသောကြောင့် အဖွဲ့ အစည်းများတွင် အမျိုးသမီးများသည် အမျိုးသားများထက် ပါဝင်မှု အားနည်းပါသည်။
- ✦ အမျိုးသမီးများသည် ဝင်ငွေရသည့်လုပ်ငန်းများနှင့် လုပ်ပိုင်ခွင့်တို့ တွင် အမျိုးသားများထက် အားနည်းသည်ကိုတွေ့ ရပါသည်။
- ✦ အမျိုးသမီးများသည်ပညာတက်မြောက်မှုနှင့်ဝင်ငွေသုံးစွဲမှုတို့ တွင်အမျိုးသားများနှင့်တန်းတူတွေ့ ရှိပါသည်။
- ✦ ကျန်းမာရေးစောင့်ရှောက်မှုခံယူခွင့်တွင် အမျိုးသမီးသည် အမျိုးသားများလောက် ခံစားခွင့် မရှိပါ။ ဘာသာရေးလိုက်စားမှုတို့ တွင် အမျိုးသားများထက် အမျိုးသမီးများ ပို၍ လိုက်စားသည်ကို တွေ့ ရှိရပါသည်။
- ✦ အမျိုးသမီးများကို ဖွံ့ဖြိုးရေးလုပ်ငန်းစဉ်များတွင် နေရာပေးခြင်းဖြင့် ဦးဆောင်မှု၊ ဆုံးဖြတ် ချက်ချနိုင်မှုများ တိုးတက်လာနိုင်ပြီး မပုံမရဲစိတ်များလည်း ပျောက်ကွယ်သွားမည် ဖြစ်သည်။



၆.၆။ သုံးစွဲမှုနှင့် ထိန်းချုပ်မှုလမ်းညွှန်နှင့် သုံးသပ်ချက်

ကျေးဇူးအုတ်စု - နဂါးပေါက်



ကျေးဇူး - နဂါးပေါက်

သုံးစွဲမှုနှင့်ထိန်းချုပ်မှုပြဿနာ

သုံးစွဲမှု

အမျိုးသား 	အမျိုးသမီး 	အမျိုးသား+အမျိုးသမီး 
<p>ကား</p> <p>ငွေ</p> <p>ထွက်အိမ်</p>	<p>ချေးဆိုင်</p>	<p>ရေတွင်း</p> <p>ဆိုင်ကယ်</p> <p>လမ်း</p> <p>မြစ်</p> <p>စာသင်ကျောင်း</p> <p>အိမ်</p> <p>လယ်မြေ</p>

ထိန်းချုပ်မှု

အမျိုးသား 	အမျိုးသမီး 	အမျိုးသား+အမျိုးသမီး 
<p>လယ်မြေ</p> <p>ငွေ</p> <p>ကား</p> <p>ဆိုင်ကယ်</p> <p>ထွက်အိမ်</p> <p>ရေတွင်း</p>	<p>ချေးဆိုင်</p> <p>အိမ်</p>	<p>လမ်း</p> <p>မြစ်</p> <p>စာသင်ကျောင်း</p>

သုံးသပ်ချက်

- ✚ ရေတွင်း၊ဆိုင်ကယ်၊လမ်း၊မြစ်၊စာသင်ကျောင်း၊အိမ်နှင့်လယ်မြေ စသည်တို့ ကို ကျား-မ တန်းတူသုံးစွဲပါသည်။
- ✚ ဈေးဆိုင်များကို အမျိုးသမီးများ သုံးစွဲပြီး ကား၊ နွား၊ ထွန်းစက်စသည်တို့ ကို အမျိုးသားများသုံးစွဲကြပါသည်။
- ✚ လယ်မြေ၊ နွား၊ ကား၊ ထွန်းစက်၊ ဆိုင်ကယ်၊ ရေတွင်း စသည်တို့ ကို အမျိုးသားများ ထိန်းချုပ်ထားပါသည်။
- ✚ လမ်း၊ မြစ်၊ စာသင်ကျောင်း စသည်တို့ ကို ကျား-မ တန်းတူထိန်းချုပ်ထားပါသည်။
- ✚ ဈေးဆိုင်၊ အိမ် စသည်တို့ ကို အမျိုးသမီးများထိန်းချုပ်ထားပါသည်။
- ✚ ဆုံးဖြတ်ချက်ချရာတွင် အမျိုးသားများ အများဆုံးဖြတ်ချမှတ်ပြီး တစ်ခါတစ်ရံ တန်တူ-ညီတူ ဆုံးဖြတ်ချက်ချမှတ်ပါသည်။

၆.၇။ဦးစားပေးအစီအစဉ်ပြဇယား

♣♣ နဂါးပေါက်ကျေးရွာ၏ အမျိုးသား / အမျိုးသမီးများ၏ အခက်အခဲ ပြဿနာများ ♣♣

စဉ်	အမျိုးသားများတင်ပြသော အခက်အခဲပြဿနာများ	အမျိုးသမီးများတင်ပြသော အခက်အခဲပြဿနာများ
၁	လမ်းပန်းဆက်သွယ်ရေး အခက်အခဲ	လမ်းပန်းဆက်သွယ်ရေး မကောင်းသည့်အခက်အခဲ
၂	ကျေးလက်ကျန်းမာရေး အခက်အခဲ	ကျေးရွာစာကြည့်တိုက် မရှိသည့်အခက်အခဲ
၃	ကမ်းပါးပြိုပြီး လူနေအိမ်များ ရွေ့ ရသည့်အခက်အခဲ	ကျေးလက်ကျန်းမာရေး အခက်အခဲ
၄	စိုက်ပျိုးရေးနည်းစနစ်(သွင်းအားစု၊ စက်ကိရိယာ) မရှိသည့်အခက်အခဲ	ကမ်းပါးပြိုသည့်အခက်အခဲ
၅	စာကြည့်တိုက်မရှိသည့်အခက်အခဲ	စိုက်ပျိုးရေးအခက်အခဲ(မျိုးကောင်းမျိုးသန့်)
၆	အိမ်တိုင်းစေ့ ယင်လုံအိမ်သာ	ကျေးရွာဈေးဖြင့် စီးပွားရေးအဆင်ပြေရန်
		တနိုင်တပိုင် စီးပွားရေးလုပ်ငန်း

၆.၈။ အမျိုးသားနှင့်အမျိုးသမီးများ၏ မျှော်မှန်းချက်များ

စဉ်	အမျိုးသားများတင်ပြသော မျှော်မှန်းချက်များ	စဉ်	အမျိုးသမီးများတင်ပြသော မျှော်မှန်းချက်များ
၁	လမ်းများရာသီမရွေးသွားလာနိုင်သောလမ်းများမြင်ချင်	၁	လမ်းပန်းဆက်သွယ်ရေးကောင်းမွန်စေချင်
၂	ဆေးပေးခန်းရှိသော်လည်း (ခြံစည်းရိုး) အဆင့်မြင့်တိုးခဲ့ရန်	၂	ကျေးရွာစာကြည့်တိုက်ရှိပြီး အသိပညာဗဟုသုတ တိုးစေချင်
၃	မြေကာနံရံရှိပြီး ရေဘေးမှကာကွယ်နိုင်ချင်	၃	ကျေးရွာဈေးရှိပြီး စီးပွားရေးတိုးတက်စေချင်
၄	လက်မှုလယ်ယာမှ စက်မှုလယ်ယာသို့ ပြောင်းလဲရန်	၄	မြေကာနံရံရှိပြီး သဘာဝဘေးမှကာကွယ်ရန်
၅	စာကြည့်တိုက်ရှိပြီး အသိပညာတိုးစေချင်	၅	ကျန်းမာရေးအတွက် တိုက်နယ်ဆေးရုံဖြစ်စေချင်
၆	စိုက်ပျိုးရေးအတွက်(လယ်ထွန်စက်နှင့်သွန်းအားစု)	၆	လက်မှုလယ်ယာမှ စက်မှုလယ်ယာသို့ ပြောင်းလဲရန်
၇		၇	တနိုင်တပိုင် စီးပွားရေး လုပ်ငန်းရှိရန်
၈		၈	

၆.၉။ နဂါးပေါက်ကျေးရွာအမျိုးသား၊အမျိုးသမီးများ ဦးစားပေးရွေးချယ်ထားသော ဖွံ့ဖြိုးရေးလုပ်ငန်းစဉ်များ

- ၁။ ကျေးရွာတွင်းလမ်းများကျောက်ချော ခင်းခြင်း (ကျား၊မ)
- ၂။ ရွာချင်းဆက်လမ်း (ကျား၊မ)
- ၃။ ဆေးပေးခန်းခြံစည်းရိုး (ကျား၊မ)
- ၄။ ကျေးရွာစာကြည့်တိုက် (ကျား၊မ)
- ၅။ ကျေးရွာတွင်းဈေးရှိရန် (မ)
- ၆။ မြေကာနံရံ ပြုလုပ်ရန် (ကျား၊မ)
- ၇။ စိုက်ပျိုးရေးနည်းပညာ(မျိုးကောင်းမျိုးသန့်)
- ၈။ အိမ်တွင်းမှုသင်တန်းများ

၆.၁၀။ အမျိုးသမီးကဏ္ဍအစည်းအဝေးမှတ်တမ်းနှင့် စစ်ဆေးရမည့်အချက်များ

၁။အမျိုးသမီးကဏ္ဍ အစည်းအဝေးမှတ်တမ်း

စီမံကိန်းတတိယနှစ်အတွက်ကျေးရွာမိတ်ဆက်အစည်းအဝေးပြုလုပ်ရန်ဖိတ်ကြားရာတွင်အမျိုးသမီးများအချိုးညီစွာပါဝင်ရန်ကျေးရွာတာဝန်ရှိသူများနှင့်အုပ်ချုပ်ရေးမှူးထံသို့ပြောကြားခဲ့ပါသည်။အစည်းအဝေးတိုင်းတွင်အမျိုးသမီးများပြောကြားလိုသောအချက်များကိုလွတ်လပ်ပွင့်လင်းစွာပြောကြားနိုင်ကြောင်းကိုလည်းအသိပေးထားပါသည်။ကျေးရွာအုပ်စုအဆင့်တွင်နှစ်စဉ်ပြုလုပ်သောလုပ်ငန်းများတွင်အမျိုးသမီးများတင်ပြတောင်းဆိုသောလုပ်ငန်းတစ်ခုပါဝင်မည်ဖြစ်ကြောင်းကိုလည်းပြောကြားခဲ့ပါသည်။လုပ်ငန်းခွဲများအကောင်အထည်ဖော်ဆောင်ရွက်သောလုပ်ငန်းဖြစ်ပါကတူညီသောလုပ်ငန်းအတွက်တူညီသောလုပ်ခလစာများရှိမည်ကိုလည်းပြောကြားခဲ့ပါသည်။စီမံကိန်းတွင်အမျိုးသမီး/သားခွဲခြားမှုများမရှိစေရန်ရည်ရွယ်ထားသည်ကိုလည်းပြောကြားမှုပြုလုပ်ခဲ့သည်။အမျိုးသမီးများ၏ဦးဆောင်နိုင်မှုနှင့်စီမံခန့်ခွဲမှုစွမ်းရည်များတိုးတက်လာစေရန်အတွက်ကော်မတီများထဲတွင်အမျိုးသမီးများ(၅၀%)ပါဝင်ရမည်ဖြစ်သည်။ဆပ်ကော်မတီတစ်ခုတိုင်းတွင်လည်းအနည်းဆုံးအမျိုးသမီးတစ်ဦးပါဝင်ရမည်ဖြစ်ပါသည်။ကော်မတီဝင်အမျိုးသမီးများသည်တင်ပြဆွေးနွေးမှုများပြုလုပ်ခြင်း၊ဆုံးဖြတ်ချက်များချခြင်းများပြုလုပ်ရမည်ဖြစ်ပါသည်။အမျိုးသားများမှလည်းကူညီပံ့ပိုးပေးရမည်ဖြစ်ပါသည်။ဒုတိယအကြိမ်အစည်းအဝေးများတွင်အမျိုးသမီးများသည်လိုအပ်ချက်အခက်အခဲများကိုလွတ်လပ်စွာဆွေးနွေးနိုင်ရန်အမျိုးသမီးသီးသန့်အုပ်စုများဖွဲ့ပြီးအခက်အခဲများဖော်ထုတ်ခြင်းကိုလည်းလုပ်ကိုင်ခဲ့ပါသည်။

(၆.၁၂) ကျေးရွာမိတ်ဆက်အစည်းအဝေးတွင် အမျိုးသမီးကဏ္ဍအတွက် စောင့်ကြည့်စစ်ဆေးရမည့်အချက်များ

ကျေးရွာ/ကျေးရွာအုပ်စုအမည်-နဂါးပေါက်ကျေးရွာ၊ နဂါးပေါက်အုပ်စု

စဉ်	အကြောင်းအရာ	တွေ့ရှိချက်		မှတ်ချက်
		✓	✗	
၁။	အစည်းအဝေးတက်ရောက်လူသူများအား ကျား၊မ ရေးရာအခြေခံ သဘောတရားများကို ရှင်းလင်းဆွေးနွေးခဲ့ပါသလား။	✓		
၂။	စီမံကိန်းပါဝင်သော ကျား၊မရေးရာ အကောင်အထည်ဖော်ရေး လိုအပ်ချက်(၅)ချက်ကို ရှင်းလင်းပြခဲ့ပါသလား။	✓		
၃။	အစည်းအဝေးခေါ်ယူရာတွင် အမျိုးသား/သမီးများ အချိုးညီစွာ တက်ရောက် နိုင်ရေး အတွက်အသိပေးတိုက်တွန်း စည်းရုံးခဲ့တာမျိုးရှိခဲ့ပါသလား။	✓		
၄။	အမျိုးသမီးများ၏ စကားသံများပြောဆိုနိုင်ခွင့်များ ပိုမိုထွက်ပေါ်လာအောင် ဖန်တီးပေးခဲ့ ပါသလား။	✓		
၅။	ဆပ်ကော်မတီဖွဲ့များ ဖွဲ့စည်းရာတွင်အမျိုးသမီးများနှင့် ပါဝင်ဖွဲ့စည်းရေး၊ ပူးပေါင်းပါဝင်ရေး ဦးဆောင်နိုင်ရေးအတွက် တွန်းအားပေးကူညီ ဆောက်ရွက်ခဲ့ပါသလား။	✓		
၆။	အစည်းအဝေးကို အမျိုးသား/သမီးများ အလွယ်တကူပါဝင်တက်ရောက် နိုင်သော အချိန်နှင့် နေရာများကိုရွေးချယ်ခြင်း၊ ထည့်သွင်းစဉ်းစား ဆောက်ရွက်ခြင်းများတို့ကို လုပ်ဆောင်ခဲ့ပါသလား	✓		
၇။	လူနည်းစု၊ဆင်းရဲ/နွမ်းပါး၊ထိခိုက်လွယ်သောအုပ်စုများကို အစည်းအဝေး မစတင်မီ အချိန်များ က ရှာဖွေဖော်ထုတ်ခဲ့တာမျိုးများ ရှိပါသလား။	✓		
၈။	လူနည်းစု/ဆင်းရဲ/နွမ်းပါး/ထိခိုက်လွယ်သော အမျိုးသား/သမီးများထဲမှ အချို့ကို အစည်းအဝေးတက်ရောက်နိုင်အောင် ဖိတ်ကြားဆောင်ရွက်မှု မျိုးရှိခဲ့ပါသလား။	✓		
၉။	လူနည်းစု/ဆင်းရဲ/နွမ်းပါး/ထိခိုက်လွယ်သောအမျိုးသား/အမျိုးသမီးများနှင့် ကြုံတွေ့နေရ သောအခက်အခဲများကို သင်ဆွေးနွေး မေးမြန်းခဲ့တာမျိုး ရှိပါသလား။	✓		
၁၀။	အမျိုးသမီးများ ပြောဆိုတင်ပြနိုင်အောင် အချိန်ပေးရန်ကြိုတင် စီစဉ်ဆောင်ရွက်မှု မျိုးများဆောင်ရွက်ခဲ့တာများ ရှိပါသလား။	✓		
၁၁။	စီမံကိန်းလုပ်ငန်းခွဲများရှာဖွေဖော်ထုတ်ရာတွင် အမျိုးသား/သမီးများသီးခြား ဆွေးနွေး ဖော်ထုတ်ဆောင်ရွက်ခဲ့တာမျိုး ရှိပါသလား။	✓		
၁၂။	ကျေးရွာစီမံကိန်း အထောက်အကူပြုကော်မတီဖွဲ့စည်းရာတွင် အမျိုးသမီး၊ အမျိုးသား အချိုးညီမျှစွာ (၅၀:၅၀) ဖွဲ့စည်းနိုင်ခဲ့ပါသလား။ မဖွဲ့စည်းနိုင်ခဲ့ပါက မှတ်ချက်တွင် ရှင်းလင်းပါ။	✓		
၁၃။	ဆပ်ကော်မတီများတွင် အနည်းဆုံး အမျိုးသမီးအဖွဲ့ဝင် တစ်ဦးနှုန်းဖြင့် ပါဝင်ဖွဲ့စည်းနိုင်ခဲ့ပါသလား။ မဖွဲ့စည်းနိုင်ခဲ့ပါက မှတ်ချက်တွင် ရှင်းလင်းပါ။	✓		
၁၄။	ကျေးရွာ/ကျေးရွာအုပ်စု ဖွံ့ဖြိုးရေးစီမံချက် များတွင် အမျိုးသမီးများ ရွေးချယ်ဆုံးသည့် လုပ်ငန်းစီမံချက် အနည်းဆုံးတစ်ခုပါဝင်နိုင်ရေးအတွက်	✓		

	စည်းရုံးဆွေးနွေးမှုများ ပြုလုပ်ဆောင်ရွက်ခဲ့ပါသလား။			
၁၅။	တက်ရောက်လာသူများအား အမျိုးသမီးများ၏ လိုအပ်ချက်များကို ဖြည့်ဆည်းပေးနိုင်ရန် အမျိုးသမီးရွေးချယ်လိုက်သော ဦးစားပေးရွေးချယ်မှု များကိုထောက်ပံ့ပေးသွားမည်ဖြစ်ကြောင်း အသိပေးပြောကြားခဲ့ပါသလား။	✓		
၁၆။	ရွေးချယ်လိုက်သော စီမံကိန်းလုပ်ငန်းခွဲများသည် ဒေသတွင်းမှာရှိသော လူနည်းစု/ဆင်းရဲ/ နွမ်းပါး/ထိခိုက်လွယ် အုပ်စုများအပေါ် မည်သို့ အကျိုးပြုနိုင်မည်ဖြစ်ကြောင်း ရှင်းလင်း ပြောကြားခြင်း၊မှတ်တမ်းတင် ခြင်းများတို့ကို ဆောင်ရွက်ခဲ့ပါသလား။	✓		
၁၇။	ကျေးရွာအုပ်စုအဆင့် အစည်းအဝေးပြုလုပ်ရာတွင် အုပ်စု စီ/ထောက် ကော်မတီဝင်များကို ကျား၊မရေးရာလိုအပ်ချက်များ အကြောင်းကို ရှင်းလင်းပြောကြားခဲ့ပါသလား။	✓		
၁၈။	ကျေးရွာအုပ်စုအဆင့် အစည်းအဝေးပြုလုပ်ရာတွင် အုပ်စု စီ/ထောက် ကော်မတီဝင်များ အားလုံး တက်ရောက်နိုင်မှု ရှိ/မရှိ စစ်ဆေးခဲ့ပါသလား။ မတက်ရောက်နိုင်ခဲ့ပါက မှတ်ချက်တွင် ရှင်းလင်းပါ။	✓		

၇။ကော်မတီဝင်များ ရွေးချယ်ခြင်းလုပ်ငန်းဆောင်ရွက်နေမှု မှတ်တမ်းခါတ်ပုံများ





၇။ကျေးရွာစီမံကိန်း အထောက်အကူပြု ကော်မတီဖွဲ့စည်းပုံ နှင့် ကော်မတီဝင်များ

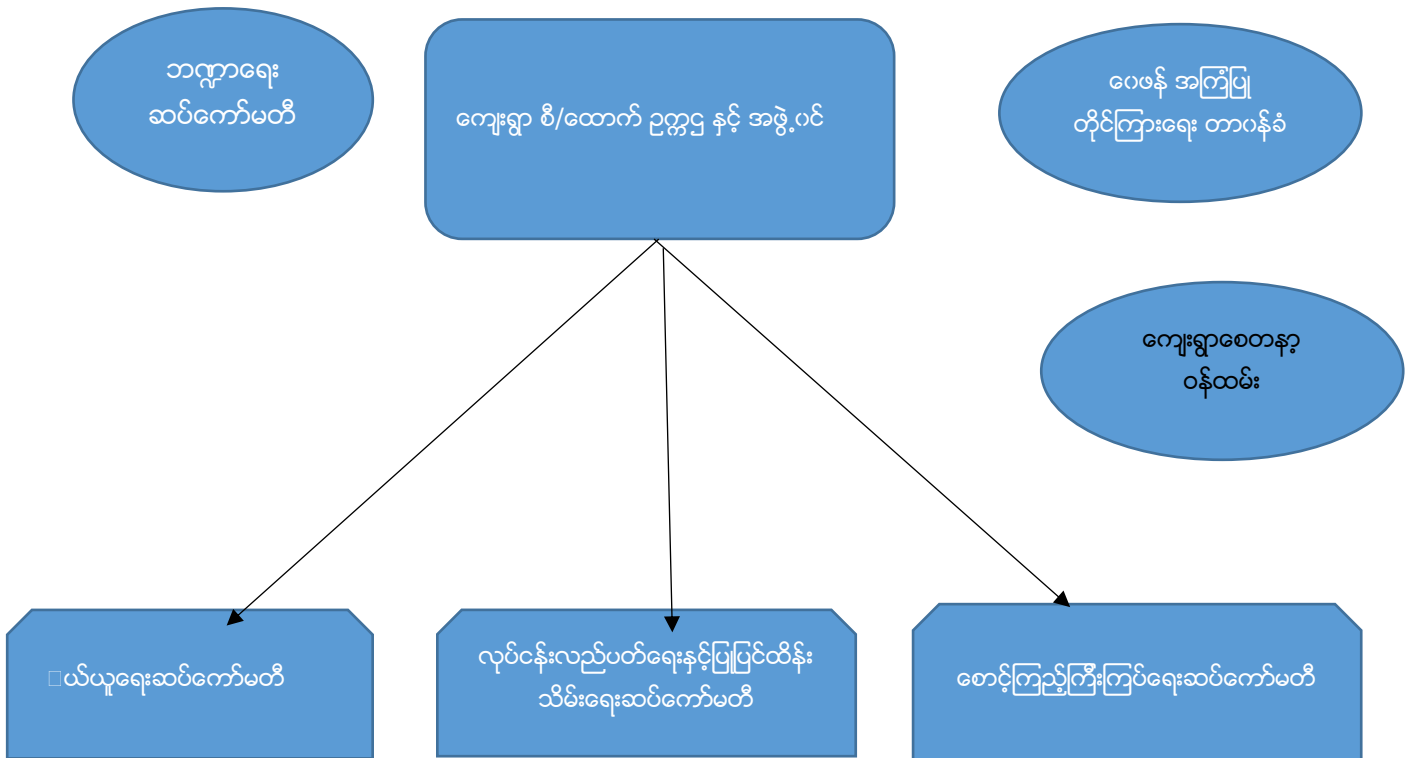

ကျေးရွာအုပ်စု စီ/ထောက် ဥက္ကဋ္ဌ နှင့် အဖွဲ့ဝင်

ဥက္ကဋ္ဌ(ကျား) =ဦးခင်မောင်စိုး(09-797526257)
ဥက္ကဋ္ဌ(မ) = ဒေါ်သန်းသန်းဝင်း(09-978972751)
အဖွဲ့ဝင် =ဦးကျော်တင့် (09-784355361)

ဘဏ္ဍာရေးကော်မတီ

ဒေါ်သီသီငြိမ်း(ကျေးရွာစာရင်းကိုင်) (09-796545159)
ဦးသိန်းမြင့်ဆွေ (အုပ်စုစာရင်းကိုင်)(09-791174391)
ဦးဝင်းသန်း(ဘဏ္ဍာရေးမှူး)(09-966478409)
ဒေါ်ထားထားနွယ်(ငွေကိုင်)(09-256575371)

ဝေဖန်အကြံပြု တိုင်ကြားရေး ကော်မတီ

ဦးချို (ဥက္ကဋ္ဌ) (09-968044868)
ဒေါ်ခိုင်သဇင်အေး (အတွင်းရေးမှူး) (09-762906710)
ဒေါ်မေမြတ်သူ (အဖွဲ့ဝင်) (09-781162474)

ဝယ်ယူရေးကော်မတီ

ဦးမြင့်ဦး (ခေါင်းဆောင်)(09-458051906)
ဦးဝင်းမြင့်ထွန်း (အဖွဲ့ဝင်)(09-798417486)
ဒေါ်နန်းနွယ်ဝင်း(အဖွဲ့ဝင်)(09-796514709)

လုပ်ငန်းလည်ပတ်ရေးနှင့်ပြုပြင်ထိန်းသိမ်းရေးဆပ်ကော်မတီ

ဦးနေဇော် (ခေါင်းဆောင်)(09-798966793)
ဒေါ်နန္ဒာအောင်(အဖွဲ့ဝင်)(09-794042013)

ဒေါ်စန်းစန်းအေး(အဖွဲ့ဝင်)(09-963580677)

စောင့်ကြည့်ကြီးကြပ်ရေးဆပ်ကော်မတီ

ဦးခင်မောင်ဝင်း(ခေါင်းဆောင်) (09-456875359)

ဒေါ်စောမြတ်မွန် (အဖွဲ့ဝင်) (09-259068301)

ဒေါ်ချိုချိုသန်း (အဖွဲ့ဝင်) (09-780121749)

ကျေးရွာစေတနာ့ဝန်ထမ်း

ဦးတင်မောင်ဝင်း (09-790797982)

ဒေါ်သီသီနိုင် (09-762906710)

၈။ ကျေးရွာအခြေခံအချက်အလက်များ ပုံစံ(၁) Cycle(1)



လူထုပတ်ပြိုင်ပတ်နာမည်ပေးပေးခြင်း
ဆိုင်ရာ စဉ်းစား

(၁) ဤကော်မရှင်ကော်မတီ၏ အဖွဲ့ဝင်များအဖြစ်အား ဝန်ထမ်းများအား အသိပေးကြေညာခြင်း

အမှတ်	(၁) ကတိပေးခြင်း		(၂) ဤကော်မရှင်			(၃) ကတိပေးခြင်း	
	ရွေးချယ်မှု ရရှိသူ	အခြားရွေး ချယ်သူ	ရွေးချယ်မှု ရရှိသူ	အခြား ရွေး ချယ်သူ	ရွေးချယ်မှု ရရှိသူ	အခြား ရွေးချယ်သူ	
၂၀၀၀ ပြည့်နှစ်ကတိပေး	✓	✓	အောင်	□	□	တင်သေး	✓
အထက်တန်းပြ အထက	✓	✓	တင်သေး	□	✓	မရှိ	✓
အထက်တန်းပြ အထက	✓	✓	အောင်	✓	□	ရွေးချယ်ရန်	✓
ပြည်ထောင်စု အထက	✓	□	အောင်	□	□	ရွေးချယ်ရန်	✓
အခြား	□	□	ရွေးချယ်ရန်	□	□	ရွေးချယ်ရန်	✓
စုစုပေါင်း							

(က) ဤကော်မရှင်ကော်မတီ၏ အဖွဲ့ဝင်များအဖြစ်အား ဝန်ထမ်းများအား အသိပေးကြေညာခြင်း (အထက်တန်းပြအထက)

ကော်မရှင်ကော်မတီဝင်များ
ကော်မရှင်ကော်မတီဝင်များ
ကော်မရှင်ကော်မတီဝင်များ
ကော်မရှင်ကော်မတီဝင်များ
အခြား _____

(ခ) ဤကော်မရှင်ကော်မတီ၏ အဖွဲ့ဝင်များအဖြစ်အား ဝန်ထမ်းများအား အသိပေးကြေညာခြင်း

(၁) ဤကော်မရှင်ကော်မတီ၏ အဖွဲ့ဝင်များအဖြစ်အား ဝန်ထမ်းများအား အသိပေးကြေညာခြင်း ဖြစ်သည်/မဖြစ်သည်။
 (၂) ဤကော်မရှင်ကော်မတီ၏ အဖွဲ့ဝင်များအဖြစ်အား ဝန်ထမ်းများအား အသိပေးကြေညာခြင်း ဖြစ်သည်/မဖြစ်သည်။
 (၃) ဤကော်မရှင်ကော်မတီ၏ အဖွဲ့ဝင်များအဖြစ်အား ဝန်ထမ်းများအား အသိပေးကြေညာခြင်း ဖြစ်သည်/မဖြစ်သည်။

(ဂ) ဤကော်မရှင်ကော်မတီ၏ အဖွဲ့ဝင်များအဖြစ်အား ဝန်ထမ်းများအား အသိပေးကြေညာခြင်း

(၁) ဤကော်မရှင်ကော်မတီ၏ အဖွဲ့ဝင်များအဖြစ်အား ဝန်ထမ်းများအား အသိပေးကြေညာခြင်း ဖြစ်သည်/မဖြစ်သည်။
 (၂) ဤကော်မရှင်ကော်မတီ၏ အဖွဲ့ဝင်များအဖြစ်အား ဝန်ထမ်းများအား အသိပေးကြေညာခြင်း ဖြစ်သည်/မဖြစ်သည်။
 မြောက်ပိုင်း အဖွဲ့ဝင်များအဖြစ်အား ဝန်ထမ်းများအား အသိပေးကြေညာခြင်း ဖြစ်သည်/မဖြစ်သည်။
 မြောက်ပိုင်း အဖွဲ့ဝင်များအဖြစ်အား ဝန်ထမ်းများအား အသိပေးကြေညာခြင်း ဖြစ်သည်/မဖြစ်သည်။

(ဃ) ဤကော်မရှင်ကော်မတီ၏ အဖွဲ့ဝင်များအဖြစ်အား ဝန်ထမ်းများအား အသိပေးကြေညာခြင်း

ဤကော်မရှင်ကော်မတီ၏ အဖွဲ့ဝင်များအဖြစ်အား ဝန်ထမ်းများအား အသိပေးကြေညာခြင်း ဖြစ်သည်/မဖြစ်သည်။
 မြောက်ပိုင်း အဖွဲ့ဝင်များအဖြစ်အား ဝန်ထမ်းများအား အသိပေးကြေညာခြင်း ဖြစ်သည်/မဖြစ်သည်။



လူထုဝန်ထမ်းချိမ်းညှိရေးဦးစီးဌာန
အစိုးရ ဧည့်သည်

(၁) အကျဉ်းချုပ် ဖွဲ့စည်းထားသော အဖွဲ့အစည်းများ
လူထုဝန်ထမ်းချိမ်းညှိရေး ဌာနများတွင် အဖွဲ့အစည်းများတွင် အဖွဲ့အစည်းများတွင် (၁) ဦးစီးချုပ်
ဖွဲ့စည်းထားသည့် အဖွဲ့အစည်းများရှိပါသည်။

- (၁) အဖွဲ့အစည်း
- (၂) အဖွဲ့အစည်း
- ၁၃ မြန်မာ့အသံ
- ၁၄ ကုမ္ပဏီအဖွဲ့အစည်း
- ၁၅ ကုမ္ပဏီအဖွဲ့အစည်း

အဖွဲ့ - အဖွဲ့အစည်း (၁၃၅ နေရာ) ၅၅
လက်မှတ် အဖွဲ့အစည်း ၅၅ - ၅. ၉. ၉၀၁၆

လူထုဝန်ထမ်းချိမ်းညှိရေး

အဖွဲ့ - အဖွဲ့အစည်း
လက်မှတ် အဖွဲ့အစည်း ၅၅ - ၄. ၉. ၉၀၁၆



ပုံစံ - ၈ - ၁ ကျေးရွာအခြေခံအချက်အလက်များ (Form PC 1)

လမ်းညွှန်ချက်၊ ကျေးရွာတစ်ရွာသို့ ပထမဆုံးမိတ်ဆက်ခရီး သွားရောက်သောအခါ လူထုစည်းရုံးရေးမှူးသည် ကျေးရွာ ခေါင်းဆောင်များအား ကျေးရွာအချက်အလက်များကို မေတ္တာရပ်ခံ၍ တောင်းခံရသည်။ ဤအချက်အလက်များကို စီမံကိန်း မိတ်ဆက်အစည်းဝေးမတိုင်မီတောင်းခံရမည်။ စီမံကိန်းမိတ်ဆက်အစည်းဝေးတွင် လူထုစည်းရုံးရေးမှူးသည် ဤအချက်အလက် များအား စစ်ဆေးပြီး မှန်ကန်အောင်ပြုလုပ်ရမည်။ ပြီးနောက်တွင် လူထုစည်းရုံးရေးမှူးမှ သတင်းအချက်အလက်ထဲသို့ Tablets မှ တဆင့် ဖြည့်သွင်းရမည်။

ကျေးရွာခေါင်းဆောင် အမည် ဦးကျော်စိုး ကျေးရွာခေါင်းဆောင်၏ ဖုန်းနံပါတ် ၀၉-၄၀၂၇၅၅၂၃၀ လူထုစည်းရုံးရေးမှူး၏ အမည် ဦးသိန်းသိန်းအောင်

ပြည်နယ်၊ တိုင်းဒေသကြီး၊ ခရိုင်၊ မြို့နယ် မြောင်း ကျေးရွာအုပ်စု ဒုဂါးပေါက် ကျေးရွာ ဒုဂါးပေါက်

ကား လူဦးရေ

လူမျိုးစု	အိမ်ထောင်စုအရေအတွက်	ကိုးကွယ်သည့်ဘာသာ	အိမ်ထောင်စုအရေအတွက်
လူမျိုးစု (၁) <u>ဗမာ</u>	<u>၂၄၄</u>	ဘာသာ (၁) <u>ဗုဒ္ဓဘာသာ</u>	<u>၂၄၄</u>
လူမျိုးစု (၂) -----		ဘာသာ (၂) -----	
လူမျိုးစု (၃) -----		ဘာသာ (၃) -----	
လူမျိုးစုရော -----		ဘာသာရော -----	
အခြား	အရေအတွက်		
မသန်စွမ်းသူများ	<u>၁၄</u>		
သက်ကြီးရွယ်အိုများ (၆၅ နှစ် နှင့် အထက်)	<u>၁၀၆</u>		
စစ်ဘေးရှောင်	-		

	အမျိုးသား (အရေအတွက်)	အမျိုးသမီး (အရေအတွက်)
လူဦးရေ	<u>၄၄၂</u>	<u>၅၃၈</u>
လူမျိုးစု (၁) -----		
လူမျိုးစု (၂) -----		
လူမျိုးစု (၃) -----		
အခြား		
အိမ်ထောင်ဦးစီး	<u>၂၀၇</u>	<u>၃၇</u>

(ခ) အခြေခံအဆောက်အအုံ အသုံးအဆောင်များ

စာသင်ကျောင်း	အမှတ် ခြံမပါ	ကျန်းမာရေး	အမှတ် ခြံမပါ	ဘာသာရေး အဆောက် အအုံများ	အမှတ် ခြံမပါ
အထက်တန်းကျောင်း	<input checked="" type="checkbox"/>	ဆေးရုံ	<input type="checkbox"/>	စေတီ	<input checked="" type="checkbox"/>
အလယ်တန်းကျောင်း	<input type="checkbox"/>	ကျန်းမာရေးဌာန	<input checked="" type="checkbox"/>	ဘုန်းကြီးကျောင်း	<input checked="" type="checkbox"/>

မူလတန်းကျောင်း	<input type="checkbox"/>	ကျန်းမာရေးဌာနခွဲ	<input type="checkbox"/>	ဟိန္ဒူဘုရားကျောင်း	<input type="checkbox"/>
မူကြိုကျောင်း	<input type="checkbox"/>	ဆေးပေးခန်း	<input type="checkbox"/>	ခရစ်ယာန်ကျောင်း	<input type="checkbox"/>
အခြား	<input type="checkbox"/>	အခြား	<input type="checkbox"/>	ဗလီ	<input type="checkbox"/>
				အခြား	<input type="checkbox"/>
မှတ်ချက်		မှတ်ချက်		မှတ်ချက်	

(ဂ) ကျွမ်းကျင်သူများမှတ်တမ်း (ကျေးရွာတွင်နေထိုင်သော သို့မဟုတ် တခြားရွာမှလာရောက်သော ကျွမ်းကျင်သူများ)

(၁) စာသင်ကျောင်း		(၂) ကျန်းမာရေး			(၃) လက်မှုပညာရှင်			
	ရွာတွင်နေထိုင်သူ	အခြားရွာမှလာသူ		ရွာတွင်နေထိုင်သူ	အခြားရွာမှလာသူ		ရွာတွင်နေထိုင်သူ	အခြားရွာမှလာသူ
လူတန်းပြဆရာ/မ	<input checked="" type="checkbox"/>	<input checked="" type="checkbox"/>	ဆရာဝန်	<input type="checkbox"/>	<input type="checkbox"/>	လက်သမား	<input checked="" type="checkbox"/>	<input type="checkbox"/>
အခြားတန်းပြဆရာ/မ	<input type="checkbox"/>	<input type="checkbox"/>	လက်ထောက်ကျန်းမာရေးမှူး	<input checked="" type="checkbox"/>	<input type="checkbox"/>	ပန်းရံ	<input checked="" type="checkbox"/>	<input type="checkbox"/>
အလယ်တန်းပြဆရာ/မ	<input type="checkbox"/>	<input type="checkbox"/>	အမျိုးသမီးကျန်းမာရေးဆရာမ	<input type="checkbox"/>	<input type="checkbox"/>	လျှပ်စစ်ကျွမ်းကျင်မီးသမား	<input checked="" type="checkbox"/>	<input type="checkbox"/>
မူကြိုဆရာ/မ	<input type="checkbox"/>	<input type="checkbox"/>	သားဖွားဆရာမ	<input checked="" type="checkbox"/>	<input type="checkbox"/>	ရေပိုက်သူ	<input checked="" type="checkbox"/>	<input type="checkbox"/>
အခြား	<input type="checkbox"/>	<input type="checkbox"/>	ပြည်သူ့ကျန်းမာရေးလုပ်သား	<input type="checkbox"/>	<input type="checkbox"/>	စက်ပြင်ဆရာ	<input checked="" type="checkbox"/>	<input type="checkbox"/>
မှတ်ချက်			မှတ်ချက်			မှတ်ချက်		

(ဃ) ကျေးရွာသို့ ရောက်ရှိနိုင်သည့် လမ်းအခြေအနေ / ကျေးရွာတစ်ရွာသည် ၎င်း၏ ကျေးရွာအုပ်စုနှင့် ဆက်သွယ်ထားသော လမ်းအခြေအနေ (အောက်ပါတို့ကိုပိုင်းပါ)

ကျောက်ကြမ်းလမ်း ကတ္တရာလမ်း ကွန်ကရစ်လမ်း မော်တော်ဆိုင်ကယ်လမ်း
 ကျောက်စင်းလမ်း မြေယာလမ်း လူသွားလမ်း အခြား _____

(င) ကျေးရွာဖွံ့ဖြိုးမှုစီမံချက်

- (၁) လူထုပဟိုပြုစီမံကိန်းမစတင်မီ ဤကျေးရွာတွင်ကျေးရွာဖွံ့ဖြိုးမှု စီမံချက်ရှိခဲ့ပါသလား? ပိုင်းပါ
ရှိပါသည်/မရှိပါ/မသိပါ
- (၂) ရှိခဲ့ပါလျှင် ဤစီမံချက်ကို မည်သည့် ခုနှစ်တွင်ပြင်ဆင်ခဲ့ပါသနည်း? နှစ် ၂၀၁၀ / မသိပါ
- (၃) ဤစီမံချက်ကို ဖြည့်စွက်မှုအတည်ပြုခဲ့ပါသလား? ပြုခဲ့ပါသည်/မပြုခဲ့ပါ/မသိပါ

(စ) ခရီးအကွာအဝေး

- (၁) ဤကျေးရွာ၏ပဟိုမှ ၎င်းကျေးရွာအုပ်စု၏ပဟိုအထိ ခရီးခိုင်းမည်မျှကွာဝေးသနည်း? မိုင်-----/မသိပါ
- (၂) ဤကျေးရွာမှ ၎င်းကျေးရွာအုပ်စုပဟိုအထိ သွားလာရာတွင်ကြာမြင့်သည့်အချိန်။ ...

ခြောက်သွေ့ရာသီတွင်ကြာချိန်----- ထော်လာဂျီ/မော်တော်ဆိုင်ကယ်/ခြေလျင်/လား/မော်တော်ဘုတ်/
 အခြား-----

မိုးရာသီတွင်ကြာချိန်----- ထော်လာဂျီ/မော်တော်ဆိုင်ကယ်/ခြေလျင်/လား/မော်တော်ဘုတ်/
 အခြား-----

(ဆ) ပတ်ဝန်းကျင်ဆိုင်ရာ သဘာဝဘေးအန္တရာယ်

ဤကျေးရွာတွင် ရေကြီးခြင်းကဲ့သို့ သဘာဝဘေးအန္တရာယ်ကျရောက်ဖူးခြင်း ရှိပါသလား။

မရှိပါ ရှိပါသည် ရှိလျှင်ဖော်ပြပါ (ကျေးရွာအုပ်စုအတွင်း)

(ဇ) ကျေးရွာတွင် ဖွဲ့စည်းထားသော အဖွဲ့အစည်းများ

လူထုဗဟိုပြုစီမံကိန်းမတိုင်မီ ဤကျေးရွာတွင် ကျေးရွာဖွံ့ဖြိုးရေးအတွက် အစိုးရ (သို့) ရွာသားများကိုယ်တိုင်(သို့) စီမံကိန်းတစ်ခုခုမှ ဖွဲ့စည်းထားသည့် အဖွဲ့အစည်းများရှိပါသလား။

(၁) -----

(၂) -----

(ဈ) အထွေထွေအုပ်ချုပ်ရေး ဦးစီးဌာန (GAD) မှ မှတ်တမ်းတင်ထားခြင်း

ဤကျေးရွာသည် အထွေထွေအုပ်ချုပ်ရေး ဦးစီးဌာန (GAD) မှ မှတ်တမ်းတင်ထားမှု ရှိပါသလား။

မရှိပါ ရှိပါသည်

ကျေးရွာခေါင်းဆောင်

အမည် ဦးကျော်စိုး
(Signature)

လက်မှတ် နေ့စွဲ ၂၆.၁၂.၂၀၁၆

လူထုစည်းရုံးရေးမှူး

အမည် ဦးသိန်းသိန်းအောင်

လက်မှတ် Aug ၂၆.၁၂.၂၀၁၆

ပုံစံ - ၁ - ၁ ကျေးရွာအခြေခံအချက်အလက်များ (Form PC 1)

လမ်းညွှန်စွာ လူထုစည်းရုံးရေးမှူးသည် ကျေးရွာ ခေါင်းဆောင်များအား ကျေးရွာအချက်အလက်များကို မေတ္တာရပ်ခံ၍ တောင်းခံရသည်။
 ဤအချက်အလက်များကို စီမံကိန်း ဝိတ်ဆက်အစည်းဝေးမတိုင်မီတောင်းခံရမည်။ စီမံကိန်းဝိတ်ဆက်အစည်းဝေးတွင်
 လူထုစည်းရုံးရေးမှူးသည် ဤအချက်အလက် များအား စစ်ဆေးပြီး မှန်ကန်အောင်ပြုလုပ်ရမည်။ ပြီးနောက်တွင်
 လူထုစည်းရုံးရေးမှူးမှ သတင်းအချက်အလက်ထံသို့ Tablets မှ တဆင့် ဖြည့်သွင်းရမည်။

ကျေးရွာခေါင်းဆောင် အမည် - ဦးကျော်စိုး ကျေးရွာခေါင်းဆောင်၏ ဖုန်းနံပါတ် ၀၅-၇၅၀၀၉၆၆၂ လူထုစည်းရုံးရေးမှူး၏ အမည် ဦးကျော်စိုး

ပြည်နယ်၊ တိုင်းဒေသကြီး၊ မြို့နယ် မောင် ကျေးရွာအုပ်စု ကျေးရွာအုပ်စု ကျေးရွာ ကျေးရွာ

က၊ လူဦးရေ

လူမျိုးစု	အိမ်ထောင်စုအရေအတွက်	ကိုးကွယ်သည့်ဘာသာ	အိမ်ထောင်စုအရေအတွက်
လူမျိုးစု (၁) <u>အခြား</u>	<u>၂၄၄</u>	ဘာသာ (၁) <u>မိတ်</u>	<u>၂၄၄</u>
လူမျိုးစု (၂) -----		ဘာသာ (၂) -----	
လူမျိုးစု (၃) -----		ဘာသာ (၃) -----	
လူမျိုးစုရော -----		ဘာသာရော -----	
အခြား	အရေအတွက်		
သေဆုံးစွမ်းသူများ	<u>၁၄</u>		
သက်ကြီးရွယ်အိုများ (၆၅ နှစ် နှင့် အထက်)	<u>၁၀၆</u>		
စစ်ဘေးရှောင်			

	အမျိုးသား (အရေအတွက်)	အမျိုးသမီး (အရေအတွက်)
လူဦးရေ	<u>၄၄၂</u>	<u>၅၃၉</u>
လူမျိုးစု (၁) -----		
လူမျိုးစု (၂) -----		
လူမျိုးစု (၃) -----		
အခြား		
အိမ်ထောင်ဦးစီး	<u>၂၀၇</u>	<u>၃၇</u>

(ခ) အခြေခံအဆောက်အအုံ အသုံးအဆောင်များ

စာသင်ကျောင်း	အမှတ် ခြံစို	ကျန်းမာရေး	အမှတ် ခြံစို	ဘာသာရေး အဆောက် အအုံများ	အမှတ် ခြံစို
အထက်ကျောင်း	<input checked="" type="checkbox"/>	ဆေးရုံ	<input type="checkbox"/>	ဓတီ	<u>၂၃</u>
အောက်ကျောင်း	<input type="checkbox"/>	ကျန်းမာရေးဌာန	<u>၂၃</u>	ဘုန်းကြီးကျောင်း	<u>၂၃</u>

မူလတန်းကျောင်း	<input type="checkbox"/>	ကျန်းမာရေးဌာနခွဲ	<input type="checkbox"/>	ဟိန္ဒူဘုရားကျောင်း	<input type="checkbox"/>
ပုကြဲကျောင်း	<input type="checkbox"/>	ဆေးပေးခန်း	<input type="checkbox"/>	ခရစ်ယာန်ကျောင်း	<input type="checkbox"/>
အခြား	<input type="checkbox"/>	အခြား	<input type="checkbox"/>	ဗလီ	<input type="checkbox"/>
				အခြား	<input type="checkbox"/>
မှတ်ချက်		မှတ်ချက်		မှတ်ချက်	

(ဂ) ကျွမ်းကျင်သူများမှတ်တမ်း (ကျေးရွာတွင်နေထိုင်သော သို့မဟုတ် တခြားရွာမှလာရောက်သော ကျွမ်းကျင်သူများ)

(၁) စာသင်ကျောင်း			(၂) ကျန်းမာရေး			(၃) လက်မှုပညာရှင်		
	ရွာတွင်နေထိုင်သူ	အခြားရွာမှလာသူ		ရွာတွင်နေထိုင်သူ	အခြားရွာမှလာသူ		ရွာတွင်နေထိုင်သူ	အခြားရွာမှလာသူ
လူတန်းပြဆရာ/မ	<input checked="" type="checkbox"/>	<input checked="" type="checkbox"/>	ဆရာဝန်	<input type="checkbox"/>	<input type="checkbox"/>	လက်သမား	<input checked="" type="checkbox"/>	<input type="checkbox"/>
အခြားတန်းပြဆရာ/မ	<input type="checkbox"/>	<input type="checkbox"/>	လက်ထောက်ကျန်းမာရေးမှူး	<input checked="" type="checkbox"/>	<input type="checkbox"/>	ပန်းရံ	<input checked="" type="checkbox"/>	<input type="checkbox"/>
အလယ်တန်းပြဆရာ/မ	<input checked="" type="checkbox"/>	<input checked="" type="checkbox"/>	အမျိုးသမီးကျန်းမာရေးဆရာမ	<input type="checkbox"/>	<input type="checkbox"/>	လျှပ်စစ်ကျွမ်းကျင်မီးသမား	<input checked="" type="checkbox"/>	<input type="checkbox"/>
ပုကြဲဆရာ/မ	<input type="checkbox"/>	<input type="checkbox"/>	သားရွားဆရာမ	<input checked="" type="checkbox"/>	<input type="checkbox"/>	ရေပိုက်သူ	<input checked="" type="checkbox"/>	<input type="checkbox"/>
အခြား	<input type="checkbox"/>	<input type="checkbox"/>	ပြည်သူ့ကျန်းမာရေးလုပ်သား	<input type="checkbox"/>	<input type="checkbox"/>	စက်ပြင်ဆရာ	<input checked="" type="checkbox"/>	<input type="checkbox"/>
မှတ်ချက်			မှတ်ချက်			မှတ်ချက်		

(ဃ) ကျေးရွာသို့ ရောက်ရှိနိုင်သည့် လမ်းအခြေအနေ / ကျေးရွာတစ်ရွာသည် ၎င်း၏ ကျေးရွာအုပ်စုနှင့် ဆက်သွယ်ထားသော လမ်းအခြေအနေ (အောက်ပါတို့ကိုပိုင်းပါ)

ကျောက်ကြမ်းလမ်း ကတ္တရာလမ်း ကွန်ကရစ်လမ်း မော်တော်ဆိုင်ကယ်လမ်း
 ကျောက်ခင်းလမ်း မြေယာလမ်း လူသွားလမ်း အခြား _____

(င) ကျေးရွာဖွံ့ဖြိုးမှုစီမံချက်

- (၁) လူထုဗဟိုပြုစီမံကိန်းမစတင်မီ ဤကျေးရွာတွင်ကျေးရွာဖွံ့ဖြိုးမှု စီမံချက်ရှိခဲ့ပါသလား? ပိုင်းပါ
ရှိပါသည်/မရှိပါ/မသိပါ
- (၂) ရှိခဲ့ပါလျှင် ဤစီမံချက်ကို မည်သည့် ခုနှစ်တွင်ပြင်ဆင်ခဲ့ပါသနည်း? နှစ်/လ/မသိပါ
- (၃) ဤစီမံချက်ကို မြို့နယ်မှအတည်ပြုခဲ့ပါသလား? ပြုခဲ့ပါသည်/မပြုခဲ့ပါ/မသိပါ

(စ) ခရီးအကွာအဝေး

- (၁) ဤကျေးရွာ၏ဗဟိုမှ ၎င်းကျေးရွာအုပ်စု၏ဗဟိုအထိ ခရီးမိုင်မည်မျှကွာဝေးသနည်း? မိုင်-----/မသိပါ
- (၂) ဤကျေးရွာမှ ၎င်းကျေးရွာအုပ်စုဗဟိုအထိ သွားလာရာတွင်ကြာမြင့်သည့်အချိန်။ ***

ခြောက်သွေ့ရာသီတွင်ကြာချိန်----- ထော်လာဂျီ/မော်တော်ဆိုင်ကယ်/ခြေလျင်/လား/မော်တော်ဘုတ်/
 အခြား-----
 မိုးရာသီတွင်ကြာချိန်----- ထော်လာဂျီ/မော်တော်ဆိုင်ကယ်/ခြေလျင်/လား/မော်တော်ဘုတ်/
 အခြား-----

(ဆ) ပတ်ဝန်းကျင်ဆိုင်ရာ သဘာဝဘေးအန္တရာယ်

ဤကျေးရွာတွင် ရေငြိမ်းခြင်းကဲ့သို့ သဘာဝဘေးအန္တရာယ်ကျရောက်မှုခြင်း ရှိပါသလား။

မရှိပါ ရှိပါသည် ရှိလျှင်ဖော်ပြပါ ~~၁၉၉၉-၂၀၀၇~~

(ဓ) ကျေးရွာတွင် ခွဲစည်းထားသော အခွဲအစည်းများ

လူထုဝတ်ပြုပုံစံကိန်းမတိုင်မီ ဤကျေးရွာတွင် ကျေးရွာဖွံ့ဖြိုးရေးအတွက် အစိုးရ (သို့) ရွာသားများကိုယ်တိုင်(သို့) စီမံကိန်းတစ်ခုခုမှ ခွဲစည်းထားသည့် အခွဲအစည်းများရှိပါသလား။

(၁) ပက်ဖရိုဗာ

(၂) _____

(၃) အထွေထွေအုပ်ချုပ်ရေး ဦးစီးဌာန (GAD) မှ မှတ်တမ်းတင်ထားခြင်း

ဤကျေးရွာသည် အထွေထွေအုပ်ချုပ်ရေး ဦးစီးဌာန (GAD) မှ မှတ်တမ်းတင်ထားမှု ရှိပါသလား။

မရှိပါ ရှိပါသည်

ကျေးရွာခေါင်းဆောင်

အမည် ဦးကျော်စိုး

လက်မှတ် [Signature] နေ့စွဲ ၂၀.၉.၂၀၁၇

လူထုစည်းရုံးရေးမှူး

အမည် ဦးလှစိန်ကျော်

လက်မှတ် [Signature] နေ့စွဲ ၂၀.၉.၂၀၁၇



လူ့အားဖြည့်တိုးရေးနှင့်
အားကစား ဝန်ကြီးဌာန

၆. ပညာရေးအဖွဲ့အစည်း လုပ်ငန်းစဉ် ဆောင်ရွက်ခြင်း						
၆.၁ ဝန်ကြီးရုံးအဖွဲ့အစည်း ဆောင်ရွက်ခြင်း						
၇. စိတ်နှလုံးပျက်စီးမှု ဝန်ကြီးရုံး လုပ်ငန်းစဉ်အား	ဟု	ဟု	ဟု	ဟု	ဟု	ဟု
၇.၁ ဆောင်ရွက်မှု အောင်မြင်ခြင်း						
၇.၂ ဆောင်ရွက်မှု မအောင်မြင်ခြင်း						
၇.၃ ဆောင်ရွက်မှု အတိအကျမရှိခြင်း						
၈. စိတ်နှလုံးပျက်စီးမှု ဝန်ကြီးရုံး ဆောင်ရွက်မှု						
၉. လူ့အားဖြည့်တိုးရေးလုပ်ငန်းစဉ်						

လူထုတံမြက် စီမံကိန်း၊ စီမံကိန်းလက်ခွဲ အပိုင်း - (၃) - ၂၉.၁၀.၂၀၁၆

ပုံစံ - ၀ - ၂ - စီမံကိန်းထက်ဝန်းအချိန်ဇယား (PC 2)

လက်ခွဲအောက်မှ သက်ဆိုင်ရာလူထုတံမြက်ရေးရာ/လက်ထောက်နည်းဥပဒေရေးရာ/စီမံကိန်းထက်ဝန်းအဆင့်တစ်ခုစီပြီးစီးတိုင်း ကျေးရွာနှင့် ကျေးရွာအုပ်စုအတွက် ဤပုံစံကို ဖြည့်သွင်းရမည်။		စက်ဝန်းအားဖြည့်ခြင်းမရှိ <input type="checkbox"/> စက်ဝန်း(၁) <input type="checkbox"/> စက်ဝန်း(၂) <input type="checkbox"/> စက်ဝန်း(၃)	
စည်းရုံးရေးရာ/ဝန်ထမ်း အမည် <u>ဦးသိန်းသိန်းအောင်</u>		စက်ဝန်း(၄) <input type="checkbox"/> စက်ဝန်း(၅) <input type="checkbox"/>	
နေ့စွဲ <u>၂၉-၁၂-၂၀၁၆</u>	ကျေးရွာအုပ်စု <u>နဂါးပေါက်</u>	ကျေးရွာ <u>နဂါးပေါက်</u>	
ဖြည့်နှယ်/တိုင်း <u>မန္တလေး</u>	မြို့နယ် <u>ဇွဲကွဲ</u>		

စီမံကိန်းထောက်ပံ့မှုအဆင့်များ	နေ့စွဲ		အစည်းအဝေးတွင်တက်ရောက်သူအရေအတွက်			
	စတင်သည် နေ့	ပြီးဆုံးသည်နေ့	အမျိုးသား အရေအတွက်	အမျိုးသမီး အရေအတွက်	အိမ်ထောင်စု အရေအတွက်	လူမျိုးစုတက်ရောက်သူ အရေအတွက် နှင့် လူမျိုးစုအမည်
၁။ ကျေးရွာစီမံကိန်း မိတ်ဆက်အစည်းအဝေး	၂၈-၁၂-၁၆	၂၈-၁၂-၁၆	၁၂၀	၈၀	၂၀၀	၂၀၀ မဟာ
၂။ ကျေးရွာပွဲပြီးစေရန် စီမံချက်ရေးဆွဲခြင်း အစည်းအဝေး	၂၉-၁၂-၁၆	၂၉-၁၂-၁၆	၈၃	၈၀	၁၆၃	၁၆၃ မဟာ
၃။ ကျေးရွာအုပ်စု လုပ်ငန်းဆုံးဖြတ်ချက်ချသည့် အစည်းအဝေး	၂၉-၁၂-၁၆	၂၉-၁၂-၁၆	၁၁	၁၀	၂၁	၂၁ မဟာ
၄။ မြို့နယ်အဆင့် စီမံကိန်းရေးဆွဲရေး နှင့် အကောင်အထည်ဖော်ရေးကော်မတီ၏ စီမံကိန်း သုံးသပ်မှု အစည်းအဝေး	၃၁-၂-၁၇	၃၁-၂-၁၇	မရှိ	မရှိ	မရှိ	မရှိ
၅။ မြို့နယ် စီမံကိန်းရေးဆွဲရေး နှင့် အကောင်အထည်ဖော်ရေး ကော်မတီ၏ဆုံးဖြတ်ချက်ကို ရွာသို့ အသိပေး အကြောင်းကြားသည့် အစည်းအဝေး	၁၃-၁၂-၁၇	၁၃-၁၂-၁၇	၁၀၄	၉၇	၂၀၁	၂၀၁ မဟာ
၆။ စီမံကိန်းလုပ်ငန်းစဉ်စီမံချက်ရေးဆွဲခြင်း အစည်းအဝေး						
၆.၁။ စီမံကိန်းလုပ်ငန်း အကောင်အထည်ဖော် ရေး ရေးအစီအစဉ် ရေးဆွဲခြင်း	၂၂-၂-၁၇	၂၂-၂-၁၇	၇၉	၉၈	၁၇၇	၁၇၇ မဟာ

လူထုတုံ့ပြန် စီမံကိန်း၊ စီမံကိန်းလက်ခွဲ အပိုင်း - (၃) - ၂၉.၁၀.၂၀၁၆ ..

၆.၂။ ယယ်လူရေးအစီအစဉ် ရေးဆွဲခြင်း	၂၂.၂.၂၀၁၇	၂၂.၄.၂၀၁၇	၇၉	၉၈	၁၇၇	၁၆၈
၆.၃။ ဘဏ္ဍာရေးတုန့်ကျမှု လျာထားအစီအစဉ် ရေးဆွဲခြင်း	၂၂.၂.၂၀၁၇	၂၂.၂.၂၀၁၇	၇၉	၉၈	၁၇၇	၁၆၈
၆.၄။ ပြင်/ထိန်းအစီအစဉ် ရေးဆွဲခြင်း	၂၂.၂.၂၀၁၇	၂၂.၂.၂၀၁၇	၇၉	၉၈	၁၇၇	၁၆၈
၇။ စီမံကိန်းလုပ်ငန်းခွဲ တိုးတက်မှု စောင့်ကြည့်အစည်းအဝေး						
၇.၁။ အစည်းအဝေး ပထမအကြိမ်						
၇.၂။ အစည်းအဝေး ဒုတိယအကြိမ်						
၇.၃။ အစည်းအဝေး တတိယအကြိမ်						
၈။ စီမံကိန်းလုပ်ငန်းခွဲ အပြီးသတ်စစ်ဆေးခြင်းအစည်းအဝေး						
၉။ လူထုစစ်ဆေးပွဲအစည်းအဝေး						



၆.၂။ ဝယ်ယူရေးအစီအစဉ် ရေးဆွဲခြင်း							
၆.၃။ ဘဏ္ဍာရေးကုန်ကျမှု လျာထားအစီအစဉ် ရေးဆွဲခြင်း							
၆.၄။ ပြင်/ထိန်းအစီအစဉ် ရေးဆွဲခြင်း							
၇။ စီမံကိန်းလုပ်ငန်းခွဲ တိုးတက်မှု စောင့်ကြည့် အစည်းအဝေး							
၇.၁။ အစည်းအဝေး ပထမအကြိမ်							
၇.၂။ အစည်းအဝေး ဒုတိယအကြိမ်							
၇.၃။ အစည်းအဝေး တတိယအကြိမ်							
၈။ စီမံကိန်းလုပ်ငန်းခွဲ အပြီးသတ်စစ်ဆေးခြင်း အစည်းအဝေး							
၉။ လူထုစစ်ဆေးပွဲအစည်းအဝေး							

၁၀။ ကျေးရွာဖွံ့ဖြိုးရေး ဦးစားပေးအစီအစဉ် (ပုံစံ-၃) Cycle(1)



လူထုပတ်ပြုစီမံကိန်းစီမံကိန်းလက်စွဲ
အပိုင်း-၃ ၂၉.၉.၂၀၁၅

31

ပုံစံ ၈-၃ ကျေးရွာဖွံ့ဖြိုးရေး ဦးစားပေးအစီအစဉ် (Form PC 3)

လမ်းညွှန် ချက် /အဆင့်(၃)ကျေးရွာဖွံ့ဖြိုးရေးမှန်းချက်အစည်းအဝေးပြီးဆုံးသောအခါ ကျေးရွာစီမံကိန်း အထောက်အကူပြု ကော်မတီသည် လူထုစည်းရုံးရေးမှူးအကူအညီဖြင့် ဤပုံစံကိုပြည့်စုံအောင် ဖြည့်သွင်းရမည်။ အားလုံးသော အခက်အခဲ အတားအဆီးများ၊ ဖွံ့ဖြိုးမှုဦးစားပေးအစီအစဉ်များလူထုပတ်ပြုစီမံကိန်း၏ ရန်ပုံငွေအရင်းအမြစ်နှင့် မသက်ဆိုင်သည့် လုပ်ငန်းများ အားလုံးကိုဖော်ပြရမည်။

လူထုစည်းရုံးရေးမှူး/ဝန်ထမ်း အမည် - ဦးကျော်စွာ
နေ့စွဲ - 1.3.2016 စက်ဝန်းအား အမှတ်ခြစ်ပါ (✓) စက်ဝန်း(၁)
□ စက်ဝန်း(၂) □ စက်ဝန်း(၃) □ စက်ဝန်း(၄)

ပြည်နယ်/တိုင်း ခရိုင် - မြန်မာပြည်၊ နယ် - ကျေးရွာအုပ်စု - မြင်းခြံမြို့နယ်၊ ကျေးရွာ - မြင်းခြံမြို့နယ်

က. အခက်အခဲအတားအဆီးများအားဆွေးနွေးခြင်း - ယခုလက်ရှိအခြေအနေတွင်ဤကျေးရွာဖွံ့ဖြိုးတိုးတက်ရေးအတွက် အဓိကအခက်အခဲအတားအဆီးများသည် မည်သည့်များဖြစ်ပါသနည်း(အမျိုးသား/သမီး အနည်းဆုံးအခက်အခဲ ၅ ခုဖော်ပြပါ)

အမျိုးသား အဖွဲ့မှတင်ပြသောအခက်အခဲအတားအဆီးများ	အမျိုးသမီး အဖွဲ့မှတင်ပြသောအခက်အခဲအတားအဆီးများ
၁) ရွာတွင်း + ရွာပျင်း ဓာတ်လျှပ်စီး မြေပြင်	၁) ရွာတွင်း + ရွာပျင်း ဓာတ်လျှပ်စီး မြေပြင်
၂) စာကြည့်တိုက် ဖွဲ့စည်းပေးခြင်း	၂) စာကြည့်တိုက် ဖွဲ့စည်းပေးခြင်း
၃) ရွာတွင်း ရေပေးစနစ်	၃) ရွာတွင်း ရေပေးစနစ် (ဖြစ်လာပါက)
၄) မြင်းခြံမြို့နယ် (အထူးကု) ဝန်ဆောင်မှု	၄) ရွာတွင်း ရေပေးစနစ် (ဖြစ်လာပါက)
၅) ရွာတွင်း ရေပေးစနစ်	၅) ရွာတွင်း ရေပေးစနစ် (ဖြစ်လာပါက)

ခ. မျှော်မှန်းခြင်း- နောင်လာမည့် (၅) နှစ် အတွင်း ကျေးရွာဖွံ့ဖြိုးရေး မျှော်မှန်းလျာထားချက်များအား တင်ပြပါ။

အမျိုးသားအဖွဲ့မှတင်ပြသောမျှော်မှန်းချက်များ	အမျိုးသမီးအဖွဲ့မှတင်ပြသောမျှော်မှန်းချက်များ
၁) ရွာတွင်း ရေပေးစနစ် (ရွာတွင်း ရေပေးစနစ်)	၁) စာကြည့်တိုက် ဖွဲ့စည်းပေးခြင်း
၂) စာကြည့်တိုက် ဖွဲ့စည်းပေးခြင်း	၂) ရွာတွင်း ရေပေးစနစ် + ရွာပျင်း ဓာတ်လျှပ်စီး မြေပြင် (ကမ္ဘာ့ဘဏ်မှ)
၃) ရွာတွင်း ရေပေးစနစ်	၃) စာကြည့်တိုက် ဖွဲ့စည်းပေးခြင်း
၄) စာကြည့်တိုက်	၄) ရွာတွင်း ရေပေးစနစ် (ဆိုင်ဆန်း ဖွင့်ပေးခြင်း)
၅) စာကြည့်တိုက် ဖွဲ့စည်းပေးခြင်း	၅) ရွာတွင်း ရေပေးစနစ် + ရွာပျင်း ဓာတ်လျှပ်စီး မြေပြင်

ဂ. ဤကျေးရွာ၏ လာမည့် (၃) နှစ်အတွက် ဦးစားပေး ဖွံ့ဖြိုးတိုးတက်မှု လုပ်ငန်း အစီအစဉ်များအားဖော်ပြပါ။
(လူထုပတ်ပြုစီမံကိန်း ရန်ပုံငွေအတွက် အဆိုပြုသော အစီအစဉ်များကိုဦးစားပေး အဆင့်အလိုက်ဖော်ပြပြီး ကျန်လူထုပတ်ပြု စီမံကိန်း ရန်ပုံငွေအရင်းအမြစ်နှင့် မပတ်သက်သည့်အစီအစဉ်များလည်းဖော်ပြရန်ဖြစ်သည်)

ကျေးရွာအတွက်ဦးစားပေးဖွံ့ဖြိုး တိုးတက်မှု လုပ်ငန်းစဉ်များ	အဆိုပြုသူ (အမျိုးသားများ/ အမျိုးသမီးများ/ အမျိုးသား+အမျိုးသမီး)	လူထုပတ်ပြုစီမံကိန်းအတွက်အဆိုပြု သည့် (ဦးစားပေးအဆင့် အလိုက် ဖော်ပြပါ)	ခန့်မှန်း ကုန်ကျ စရိတ်	အကျိုးခံစား ခွင့်ရှိသူခန့်မှန်းခြေ အရေအတွက်
၁) ရွာတွင်း ရေပေးစနစ် + ရွာပျင်း ဓာတ်လျှပ်စီး မြေပြင်	အမျိုးသား + သမီး	ပထမဦးစွာ	၁၉၂၀၀၀၀	၉၅၆ (၄၈၆+၄၇၀)
၂) စာကြည့်တိုက် ဖွဲ့စည်းပေးခြင်း	အမျိုးသား + သမီး	ဒုတိယဦးစွာ	၁၉၂၀၀၀၀	၉၅၆ (၄၈၆+၄၇၀)
၃) စာကြည့်တိုက် ဖွဲ့စည်းပေးခြင်း	အမျိုးသား + သမီး	တတိယဦးစွာ		၉၅၆ (၄၈၆+၄၇၀)



လူထုဗဟိုပြုစီမံကိန်း၊စီမံကိန်းလက်စွဲ
အပိုင်း-၃ ၂၉.၉.၂၀၀၅

၄	စာမျက်နှာအရေအတွက်:	အမျိုးအစား:	အကျဉ်းချုပ်	၉၀၀
၅	ဥပဒေအရ:	အမျိုးအစား:	ယူဆချက်	၇၀၀
၆				

ဥက္ကဋ္ဌ၊ ကျေးရွာစီမံကိန်းအထောက်အကူပြုကော်မတီမှအတည်ပြုသည်။

အမည်-ဒေါ်ခင်စုမာ လက်မှတ် [Signature] နေ့စွဲ ၁.၃.၂၀၁၆

ဒေါ်စုမာ

၂၄

၁.၃.၂၀၁၆

(The following table is extremely faint and mostly illegible due to a large watermark and low contrast. It appears to be a continuation of the table from the top of the page.)

...
...
...
...
...

ပုံစံ - ၀ - ၃ ကျေးရွာဖွံ့ဖြိုးရေး ဦးစားပေးအစီအစဉ် (Form PC 3)

လမ်းညွှန်ချက် အဆင့်(၃) ကျေးရွာမျှော်မှန်းချက်အစည်းအဝေး ပြီးဆုံးသောအခါ ကျေးရွာစီမံကိန်း အထောက်အကူပြု ကော်မတီသည် လူထုစည်းရုံးရေးမှူးအကူအညီဖြင့် ဤပုံစံကိုပြည့်စုံအောင် ဖြည့်သွင်းရမည်။

လူထုစည်းရုံးရေးမှူး/ဝန်ထမ်း အမည် ဦးသိန်းသန်းဒေသာ
 နေ့စွဲ ၂၉.၁၂.၂၀၁၆ စက်ဝန်းအား အမှတ်ခြစ်ပါ (✓) စက်ဝန်း(၁)
 စက်ဝန်း(၂) စက်ဝန်း(၃) စက်ဝန်း(၄)

ပြည်နယ်/တိုင်း - ထပ်ကိုင် | ဖြန့်ဖြူးမှု - မြောက် | ကျေးရွာအုပ်စု - နဂါးပေါက် | ကျေးရွာ - နဂါးပေါက်
 က။ အခက်အခဲအတားအဆီးများအားဆွေးနွေးခြင်း - ယခုလက်ရှိအခြေအနေတွင် ဤကျေးရွာဖွံ့ဖြိုးတိုးတက်ရေးအတွက် အဓိက အခက်အခဲအတားအဆီးများသည် မည်သည့်များဖြစ်ပါသနည်း။ (အမျိုးသား/သမီး အနည်းဆုံးအခက်အခဲ ၅ ခုစီဖော်ပြပါ)

အမျိုးသား အဖွဲ့မှ တင်ပြသောအခက်အခဲအတားအဆီးများ	အမျိုးသမီး အဖွဲ့မှတင်ပြသောအခက်အခဲအတားအဆီးများ
၁ လျှပ်စစ်မီးမရှိသည့်အတွက် ကျေးရွာအုပ်စု	၁ မီးမရှိသည့်အတွက်ယာဇာရေး၊ ကျွန်းမာရေးခက်ခဲ
၂ ကျေးလက်ကျန်းမာရေး ခက်ခဲနေပါသည်	၂ လမ်းပန်းဆက်သွယ်ရေး မကောင်းသည့်အခက်အခဲ
၃ လမ်းပန်းဆက်သွယ်ရေး အခက်အခဲ	၃ ကျေးရွာစာတတ်တတ်မရှိသည့်အခက်အခဲ
၄ ကမ်းပါး မြို့ပြ လူနေအိမ်များအခက်အခဲ	၄ ရွာတွင်ချေးမရှိသည့် အခက်အခဲ
၅ သောက်သုံးရေ မထည့်သည့်အခက်အခဲ	၅ ကမ်းပါး မြို့ပြသည့် အခက်အခဲ

၆ စာတတ်တတ်မရှိသည့်အခက်အခဲ ၆။ ကျန်းမာရေး အခက်အခဲ
 ခ။ မျှော်မှန်းခြင်း - နောင်လာမည့် (၅)နှစ် အတွင်း ကျေးရွာဖွံ့ဖြိုးရေး မျှော်မှန်းလျာထားချက်များအား တင်ပြပါ။

အမျိုးသားအဖွဲ့မှ တင်ပြသောမျှော်မှန်းချက်များ	အမျိုးသမီးအဖွဲ့မှ တင်ပြသောမျှော်မှန်းချက်များ
၁ ကျေးရွာမီးလင်းဖြိုးတိုးရွာလုံး ဗဟုသုတတိုးပွားရေး	၁ ကျေးရွာမီးလင်းပြု စာစာအများစုတိုးတက်သည့်တတ်
၂ ဆေးပေးဆေး ရှိသော်လည်း အဆင့်မြင့်မြို့တိုးသွား	၂ လမ်းပန်းဆက်သွယ်ရေး ကောင်းမွန်သည့်
၃ လမ်းပန်းဆက်သွယ်ရေး ကောင်းမွန်သောတတ်	၃ ကျေးရွာစာတတ်တတ်ဖြစ်စေချင်တတ်
၄ မြေကန်ရရှိပြီး ရေဘေးမှ ကာကွယ်နိုင်သည့်	၄ ကျေးရွာချေးမရှိပြီး စီးပွားရေးတိုးစေချင်တတ်
၅ သောက်ရေသန့်ဖြိုး ကျန်းမာရေး ကောင်းမွန်သည့်	၅ မြေကန်ရရှိပြီး လုံခြုံစေချင်တတ်

၆။ စာတတ်တတ်မရှိပြီး အသိယူလာတိုးစေခြင်း ၆။ ကျန်းမာရေးအတွက် တိုက်ပေးဆေးရုံး ဖြစ်စေချင်
 ဂ။ လူထုစီမံကိန်း၏ လာမည့် (၄) နှစ်အတွက် အကျိုးဝင်သော ဦးစားပေး ဖွံ့ဖြိုးတိုးတက်မှု လုပ်ငန်း အစီအစဉ်များအားဖော်ပြပါ။

အဆင့်	ကျေးရွာအတွက် ဦးစားပေး ဖွံ့ဖြိုးတိုးတက်မှု လုပ်ငန်းစဉ်များ	အဆိုပြုသူ (အမျိုးသားများ/ အမျိုးသမီးများ/အမျိုးသား+ အမျိုးသမီး)	ခန့်မှန်းကုန်ကျ စရိတ်	အကျိုးခံစားခွင့်ရှိသူ ခန့်မှန်းခြေ အရေအတွက်
၁	ကျေးရွာလျှပ်စစ်မီးဆက်သွယ်ခြင်း	အမျိုးသား + အမျိုးသမီး	၂၉,၅၀၀,၀၀၀	၉၈၀
၂	ကျေးရွာလမ်း မြှင့်မြင်ခြင်း	အမျိုးသား + အမျိုးသမီး	၂၁,၀၀၀,၀၀၀	၉၈၀
၃	တိုက်ပေးဆေးရုံ (၅၃ x ၃၄)	အမျိုးသား + အမျိုးသမီး	၁၅,၀၀၀,၀၀၀	၉၈၀
၄				
၅				

နာမပျို့သား၊ နာမပွဲ-ဗွ တင်ပြသော အခက် အခဲအကား၊ အခဲပျား		နာမပျို့သမီး၊ နာမပွဲ-ဗွ တင်ပြသော အခက် အခဲအကား၊ အခဲပျား	
၁။	စိုက်ပျိုးရေး နာတွက် (လယ်ထွက်အက်ခက်ခဲ)	၁။	စိုက်ပျိုးရေး နာတွက် (ပျိုးကောင်း ပျိုးသန်အက်ခဲ)
၂။	စိုက်ပျိုးရေး နာတွက် (သွင်းအားစု နာအက်ခဲ)	၂။	မုန့်လုပ်ငန်း နည်းပညာ မရှိ
၃။	စိုက်ပျိုးရေး နာတွက် (ဆေးဝါးအက်ခဲ)	၃။	အက်ချုပ်နည်းပညာ မရှိ
၄။	မွေးမြူရေး နာတွက် (ဆေးဝါးနှင့် ဓာတ်မြှေးအက်ခဲ)		

နာမပျို့သား၊ နာမပွဲ-ဗွ တင်ပြသော မျှော်မှန်းချက်		နာမပျို့သမီး၊ နာမပွဲ-ဗွ တင်ပြသော မျှော်မှန်းချက်များ	
၁။	စိုက်ပျိုးရေး နာတွက် လယ်ထွက်အက်ခဲ ၏ အခွန် နှင့် စိုက်ပျိုးနိုင်	၁။	စိုက်ပျိုးရေး နာတွက် သီးနှံထွက်နှုန်း ပိုတိုးနိုင်
၂။	စိုက်ပျိုးရေး နာတွက် သွင်းအားစု လျှင် ထွက်နှုန်း ပိုတိုးနိုင်	၂။	မုန့်လုပ်ငန်း နည်းပညာရှိ၍ မုံ့ငွေဝင်ငွေထွက် တိုးနိုင်
၃။	ဆေးဝါး များချစ်တကျ အသုံးပြုပါက ထွက်နှုန်း ပိုတိုးနိုင်	၃။	အက်ချုပ်နည်းပညာရှိပါက ဓာတ်မြှေး စုအောင်း လာနိုင်
၄။	ဧွားများ ဆရာဝန် ဓာတ်မြှေးစုများ ပါပါ		

၁။ လူထုစီမံကိန်း၏ လာမည့် (၄) နှစ်အတွက် အကျိုးမဝင်သော ဦးစားပေး ဖွံ့ဖြိုးတိုးတက်မှု လုပ်ငန်း အစီအစဉ်များအားဖော်ပြပါ။

အဆင့်	ကျေးရွာအတွက် ဦးစားပေး ဖွံ့ဖြိုး တိုးတက်မှု လုပ်ငန်းစဉ်များ	အဆိုပြုသူ (အမျိုးသားများ/ အမျိုးသမီးများ/အမျိုးသား+ အမျိုးသမီး)	အစန်းကဏ္ဍ
၁	မြေကန့်ချ အကြီးအားလုံး	အမျိုးသား + ၁၁၀	ဆည်မြောင်း ဝန်ကြီးဌာန (ခရီးဖွင့် သိမ်း ၆၀၀) စိုက်ပျိုးရေးဌာန "
၂	ရွက်ပျိုး ရေ နှင်းယူဘက်	အမျိုးသား + ၁၁၀	
၃	ခွက်ပျိုး ၅ (လယ်ထွက်ကန့်ချ သုံး အား ၅)	အမျိုးသား	
၄	မျှော်လင့်	အမျိုးသမီး	
၅	စက်ချုပ်ချုပ်	အမျိုးသမီး	

ခေါင်းဆောင်၊ ကျေးရွာစီမံကိန်းအထောက်အကူပြုကော်မတီမှ အတည်ပြုသည်။

အမည် ဦးစွာစောစိုက် လက်မှတ် *Ku...* နေ့စွဲ ၂၉.၁၂.၂၀၁၆

ခေါ်ဘူးဘုန်းဝင်း အုပ် ၂၉.၁၂.၂၀၁၆

ပုံစံ - ၀ - ၃ ကျေးရွာဖွံ့ဖြိုးရေး ဦးစားပေးအစီအစဉ် (Form PC 3)

လမ်းညွှန်ချက် အဆင့်(၃) ကျေးရွာမှော်မှန်းချက်အစည်းအဝေး ပြီးဆုံးသောအခါ ကျေးရွာစီမံကိန်း အထောက်အကူပြု ကော်မတီသည် လူထုစည်းရုံးရေးမှူးအကူအညီဖြင့် ဤပုံစံကိုပြည့်စုံအောင် ဖြည့်သွင်းရမည်။

လူထုစည်းရုံးရေးမှူး/ဝန်ထမ်း အမည် ဒေါ်စာမိဖြိုးဝေ / ဒေါ်ခင်အေးဝင်း

နေ့စွဲ ၃၃.၇.၂၀၁၇ စက်ဝန်းအား အမှတ်ခြစ်ပါ (✓) စက်ဝန်း(၁)
 စက်ဝန်း(၂) စက်ဝန်း(၃) စက်ဝန်း(၄)

ပြည်နယ်/တိုင်း အင်္ဂါ မြို့နယ်/မြေပိုင် ကျေးရွာအုပ်စု ဒုဂါး လျှောက်ကျေးရွာ နား လျှောက်

က၊ အခက်အခဲအတားအဆီးများအားဆွေးနွေးခြင်း - ယခုလက်ရှိအခြေအနေတွင် ဤကျေးရွာဖွံ့ဖြိုးတိုးတက်ရေးအတွက် အဓိက အခက်အခဲအတားအဆီးများသည် မည်သည်များဖြစ်ပါသနည်း။ (အမျိုးသား/သမီး အနည်းဆုံးအခက်အခဲ ၅ ခုစီဖော်ပြပါ)

အမျိုးသား အဖွဲ့မှ တင်ပြသောအခက်အခဲအတားအဆီးများ	အမျိုးသမီး အဖွဲ့မှတင်ပြသောအခက်အခဲအတားအဆီးများ
၁ လမ်းပျက်ဆီးပျက်စီးနေသည့် အခက်အခဲ	၁ လမ်းပျက်ဆီးပျက်စီးနေသည့် အခက်အခဲ
၂ ကျေးရွာအတွင်း ရေအခက်အခဲ	၂ ကျေးရွာအတွင်း ရေအခက်အခဲ
၃ ကျေးရွာအတွင်း မြေအခက်အခဲ	၃ ကျေးရွာအတွင်း မြေအခက်အခဲ
၄ မြေအခက်အခဲ	၄ မြေအခက်အခဲ
၅ ကျေးရွာအတွင်း ရေအခက်အခဲ	၅ ကျေးရွာအတွင်း ရေအခက်အခဲ
၆ အခြားအခက်အခဲ	၆ အခြားအခက်အခဲ

ခ၊ မှော်မှန်းခြင်း - နောင်လာမည့် (၅)နှစ် အတွင်း ကျေးရွာဖွံ့ဖြိုးရေး မှော်မှန်းလျာထားချက်များအား တင်ပြပါ။

အမျိုးသားအဖွဲ့မှ တင်ပြသောမှော်မှန်းချက်များ	အမျိုးသမီးအဖွဲ့မှ တင်ပြသောမှော်မှန်းချက်များ
၁ ရွာအတွင်း လမ်းပျက်စီးနေသည့် အခက်အခဲ	၁ လမ်းပျက်ဆီးပျက်စီးနေသည့် အခက်အခဲ
၂ ကျေးရွာအတွင်း ရေအခက်အခဲ	၂ ကျေးရွာအတွင်း ရေအခက်အခဲ
၃ ကျေးရွာအတွင်း မြေအခက်အခဲ	၃ ကျေးရွာအတွင်း မြေအခက်အခဲ
၄ မြေအခက်အခဲ	၄ မြေအခက်အခဲ
၅ ကျေးရွာအတွင်း ရေအခက်အခဲ	၅ ကျေးရွာအတွင်း ရေအခက်အခဲ
၆ အခြားအခက်အခဲ	၆ အခြားအခက်အခဲ

၈။ လူထုစီမံကိန်း၏ လာမည့် (၄) နှစ်အတွက် အကျုံးဝင်သော ဦးစားပေး ဖွံ့ဖြိုးတိုးတက်မှု လုပ်ငန်း အစီအစဉ်များအားဖော်ပြပါ။

အဆင့်	ကျေးရွာအတွက် ဦးစားပေး ဖွံ့ဖြိုးတိုးတက်မှု လုပ်ငန်းစဉ်များ	အဆိုပြုသူ (အမျိုးသားများ/ အမျိုးသမီးများ/အမျိုးသား+ အမျိုးသမီး)	ခန့်မှန်းကုန်ကျ ဝရိတ်	အကျိုးခံစားခွင့်ရှိသူ ခန့်မှန်းခြေ အရေ အတွက်
၁	ကျေးရွာကွင်းလမ်း များ ခြင်္သေ့ခြင် (ကျောက်ကျောက်)	စာမျိုး ၅၅၀ + စာမျိုး ၅၅၀	၂,၂၂၀,၀၀၀	၄၈၀
၂	ကျေးရွာကျေးဇူးတင် ခြင်္သေ့ခြင်	စာမျိုး ၅၅၀ + စာမျိုး ၅၅၀	၂,၂၂၀,၀၀၀	၄၈၀
၃	ကျေးရွာအတွင်းရှိ ကျောက်လှော်ခြင်	စာမျိုး ၅၅၀ + စာမျိုး ၅၅၀	၆၅၀,၀၀၀	၄၈၀
၄	ကျေးရွာကျေးဇူးတင် ခြင်္သေ့ခြင် (၇၀၀ ပေခန့် ထုတ်လုပ်)	စာမျိုး ၅၅၀	၂၀,၀၀၀,၀၀၀	၄၈၀
၅				
၆				

၉။ လူထုစီမံကိန်း၏ လာမည့် (၄) နှစ်အတွက် အကျုံးမဝင်သော ဦးစားပေး ဖွံ့ဖြိုးတိုးတက်မှု လုပ်ငန်း အစီအစဉ်များအားဖော်ပြပါ။

အဆင့်	ကျေးရွာအတွက် ဦးစားပေး ဖွံ့ဖြိုး တိုးတက်မှု လုပ်ငန်းစဉ်များ	အဆိုပြုသူ (အမျိုးသားများ/ အမျိုးသမီးများ/အမျိုးသား+ အမျိုးသမီး)	အခန်းကဏ္ဍ
၁	ရိပ်အောက်၊ ရေ၊ အစားအသောက်	စာမျိုး ၅၅၀ / ၅၅၀	ရိပ်အောက်၊ ရေ၊ အစားအသောက်
၂	ယင်းလုံခြုံရေးအား	စာမျိုး ၅၅၀ / ၅၅၀	ကျေးဇူးတင်၊ အစားအသောက်
၃	ဖျက်၊ လုပ်ငန်း	စာမျိုး ၅၅၀	စီးပွားရေး၊ အစားအသောက်
၄	စစ်ချုပ်လုပ်ငန်း	။	။
၅	မြေအား	စာမျိုး ၅၅၀ / ၅၅၀	စီမံခန့်ခွဲရေး
၆			-

ခေါင်းဆောင်၊ ကျေးရွာစီမံကိန်းအထောက်အကူပြုကော်မတီမှ အတည်ပြုသည်။

အမည် ဒေါ်ခင်အေးမြင့် / ဒေါ်ခင်အေးမြင့် / လက်မှတ် [Signature] နေ့စွဲ ၂၀၁၇.၀၉.၂၅

၁၁။ကျေးရွာအစည်းအဝေးမှတ်တမ်း



စစ်ကိုင်းတိုင်းဒေသကြီး၊မြောက်မြို့နယ်
ပထမအကြိမ်ကျေးရွာအစည်းအဝေးမှတ်တမ်း

ကျေးရွာ ။ ။ နဂါးပေါက်ကျေးရွာ
 ကျေးရွာအုပ်စု။ ။ နဂါးပေါက်ကျေးရွာအုပ်စု
 အစည်းအဝေးပြုလုပ်သည့်နေရာ။ ။ ကျေးလက်ကျန်းမာရေး ဌာန
 အချိန် ။ ။ (၁၂:၃၀)နာရီ မှ (၃:၀၀)နာရီအထိ
 နေ့စွဲ ။ ။ ၂၁. ၉. ၂၀၁၇
 အကြောင်းအရာ။ ။ တတိယနှစ်စီမံကိန်း မိတ်ဆက်အစည်းအဝေး ပထမအကြိမ်အစည်းအဝေးပြု
 လုပ်ခြင်း။

အစည်းအဝေးတက်ရောက်သူများ။ ။ကျေးရွာသား(၆၉)၊ ကျေးရွာသူ(၇၉)၊စေတနာ့ဝန်ထမ်း (၂)
 ဦး

ဆွေးနွေးချက်(၁)။ ။မိတ်ဆက်အစည်းအဝေးတွင် ကျေးရွာဥက္ကဋ္ဌမှ ကျေးရွာလူထုနှင့် လူထုဗဟိုပြု
 စီမံကိန်းမှ ဝန်ထမ်းများကို မိတ်ဆက်အဖွင့်အမှာစကားပြောကြားခြင်း။ တိုက်နယ်စခန်းမှူးမှ အဖွင့်အမှာစကား
 ပြောကြားခြင်း၊ထို့နောက်ဝန်ထမ်းများမှအဖွဲ့အစည်းအမည်၊အလှူရှင်အမည်၊အကောင်အထည်ဖော်ဆောင်ရွက်
 သည့်ဌာနနှင့် ကျား-မရေးရာ ကဏ္ဍများအကြောင်း မိတ်ဆက်ရှင်းလင်းပြောကြားပြီး ကျေးရွာစေတနာ့ဝန်ထမ်း
 ရွေးချယ်ခြင်း(က+မ) လူထုပူးပေါင်း ပါဝင်သော လူမှုဆန်းစစ်ခြင်းများ ပြုလုပ်သွားမည် ဖြစ်ကြောင်းကို
 ဆွေးနွေးခဲ့ပါသည်။

ဆွေးနွေးချက်(၂)။ ။မိတ်ဆက်ဆွေးနွေးမှုအပြီးတွင် ကျေးရွာစေတနာ့ဝန်ထမ်းလိုက်နာရမည့် စည်း
 ကမ်းချက်များကိုရှင်းလင်းပြောကြားပြီးလူထု၏အတည်ပြုချက်နှင့်ကာယကံရှင်ကိုယ်တိုင်ဆက်လက်လုပ်ကိုင်လို
 စိတ် ရှိမရှိ မေးမြန်းကာ စေတနာ့ဝန် ထမ်း(ကျား-၁)(မ-၁) ရွေးချယ်ရန် ဆွေးနွေးခဲ့ပါသည်။

ဆုံးဖြတ်ချက်(၁)။ ။ကျေးရွာလူထုမှစီမံကိန်း၏ ဖွဲ့စည်းပုံလုပ်ဆောင်ရမည့် အချက်များနှင့် လိုက်နာကျင့်သုံးရမည့်နည်းလမ်းများကိုလိုက်နာဆောင်ရွက်ရန်၊စေတနာ့ဝန်ထမ်းရွေးချယ်ခြင်းကိစ္စနှင့်ပတ်သက်၍ တက်ရောက်လာသော ကျေးရွာလူထုမှ အမှန်တကယ်လုပ်ဆောင်နိုင်သူ၊ ကျေးရွာဖွံ့ဖြိုးရေးအတွက် စိတ်ပါဝင်စားသူ၊ ပြောတတ်ဆိုတတ်ရှိသူများကို ရွေးချယ်ရန်ပြောကြားပြီး စေတနာ့ဝန်ထမ်း (က-၁) (မ-၁) ကို တက်ရောက်လာသော ကျေးရွာလူထုမှ ဆုံးဖြတ်ခဲ့သည်။ ထို့နောက် လူမှုဆန်းစစ်ခြင်း(PRA)အကြောင်းတွင် ပါဝင်သောထူးခြားဖြစ်စဉ်များ အမျိုးသမီးဆိုင်ရာ သုံးသပ်ချက်များ၊ အသက်မွေးဝမ်းကြောင်းဆိုင်ရာများကို ဆက်လက်ဆွေးနွေးရန် ဆုံးဖြတ်ခဲ့ကြသည်။

သဘောတူညီမှုများ

(၁)ကျေးရွာသူ/သားများအားလုံး စီမံကိန်းမှ ရရှိလာသော ရံပုံငွေကို ကျေးရွာတွင် အကျိုးရှိစွာ သုံး စွဲရန် သဘောတူခဲ့ပါသည်။

(၂)ကျေးရွာစေတနာ့ဝန်ထမ်း(၂)ဦးအား ရွေးချယ်ရန် သဘောတူညီခဲ့ကြပါ သည်။

(၃)ရွေးချယ်ခံရသော စေတနာ့ဝန်ထမ်း(၂)ဦးမှာလည်း အမှန်တကယ် လုပ်ဆောင်နိုင်ကြောင်း သဘောတူခဲ့ပါသည်။

(၄)ထို့နောက် တက်ရောက်လာသော ကျေးရွာလူထုမှ လူမှုဆန်းစစ်ခြင်း(PRA)အဆင့်များကို ဆွေးနွေး ပါသည်။

မှတ်တမ်းတင်သူ

အတည်ပြုသူ

ဦးတင်မောင်ဝင်း

ဦးခင်မောင်စိုး

စေတနာ့ဝန်ထမ်း

စီထောက်ဥက္ကဋ္ဌ



စစ်ကိုင်းတိုင်းဒေသကြီး၊ မြောက်မြို့နယ်

ဒုတိယအကြိမ်ကျေးရွာအစည်းအဝေးမှတ်တမ်း

ကျေးရွာ ။ ။နဂါးပေါက်ကျေးရွာ
ကျေးရွာအုပ်စု။ ။နဂါးပေါက်ကျေးရွာအုပ်စု
အစည်းအဝေးပြုလုပ်သည့်နေရာ။ ။ ကျေးလက်ဆေးပေးခန်း။
အချိန် ။ ။(၁၂:၃၀)နာရီ မှ (၃:၄၅)နာရီအထိ
နေ့စွဲ။ ။ ၂၂. ၉. ၂၀၁၇

အကြောင်းအရာ။ ။ တတိယနှစ်စီမံကိန်း ဒုတိယအကြိမ်အစည်းအဝေး ဦးစားပေးလုပ်ငန်း ရွေးချယ်ခြင်းနှင့် ကျေးရွာအုပ်စုစီမံကိန်းအထောက်အကူပြုကော်မတီရွေးချယ်ခြင်း။

အစည်းအဝေးတက်ရောက်သူများ။ ။ကျေးရွာသား(၇၅)၊ ကျေးရွာသူ(၇၇)၊စေတနာ့ဝန်ထမ်း အမျိုးသား(၁)ဦး၊ အမျိုးသမီး(၁)ဦး

ဆွေးနွေးချက်များ

ဆွေးနွေးချက်(၁)။ ။ပထမအကြိမ်အစည်းအဝေးတွင် လူမှုဆန်းစစ်ခြင်းများ ပြုလုပ်ရာမှ ရရှိလာသော အခက်အခဲများကို ပြန်လည်တင်ပြပြီး ဒုတိယအကြိမ် လူမှုဆန်းစစ်ခြင်းများ၍ ရရှိသော အခက် အခဲများ စုပေါင်း၍ ဦးစားပေးလုပ်ငန်းခွဲရွေးချယ်ခြင်းများ ပြုလုပ်မည့်အကြောင်းဆွေးနွေးခြင်း။

ဆွေးနွေးချက်(၂)။ ။ကျေးရွာအုပ်စုစီမံကိန်း အထောက်အကူပြုကော်မတီရွေးချယ်ခြင်းကို လျှို့ဝှက်မဲပေး စနစ်ဖြင့် ရွေးချယ်မည်ဖြစ်ကြောင်းကိုဆွေးနွေးခြင်း။

ဆွေးနွေးချက်(၃)။ ။ကျေးရွာအုပ်စုစီမံကိန်းအထောက်အကူပြုကော်မတီတွင်ပါဝင်သည့်ကော်မတီ များဖြစ်သောကျေးရွာအုပ်စုစီ/ထောက်ကော်မတီ၊ ဘဏ္ဍာရေးကော်မတီ၊ ဝယ်ယူရေးဆပ်ကော်မတီ၊ လုပ်ငန်းလည်ပတ်ထိန်းသိမ်းရေးဆပ်ကော်မတီ၊ စောင့်ကြည့်ကြီးကြပ်ရေးဆပ်ကော်မတီ၊ ဝေဖန်အကြံပြုတိုင်ကြားရေးကော်မတီများအားလုံးကော်မတီဝင်(၁၉)ဦးရွေးချယ်မည့်အကြောင်းအရာအားဆွေးနွေးခြင်း။

ဆုံးဖြတ်ချက်များ။ ။ကျေးရွာလူထုမှ လူထုဗဟိုပြုစီမံကိန်းမှ ချမှတ်ထားသော ရှောင်ရန်၊ ဆောင်ရန်များကိုလိုက်နာကျင့်သုံးမည့်အကြောင်းကော်မတီရွေးချယ်ခြင်းကိုကျေးရွာမှအမှန်တကယ်လုပ်ဆောင်နိုင်မည့်သူများ၊ ကျေးရွာဖွံ့ဖြိုးရေးကိုစိတ်ဝင်စားလုပ်ကိုင်နိုင်မည့်သူများအားရွေးချယ်သွားမည်ဖြစ်ကြောင်း၊ ကျေးရွာအုပ်စုစီမံကိန်းအထောက်အကူပြုကော်မတီအား ကိုယ်စားပြု သော အုပ်စုကော်မတီများကို ကျေးရွာလူထုမှ

လျှို့ဝှက်မဲပေးစနစ်ဖြင့်ရွေးချယ်မည်ဖြစ်ကြောင်းထို့နောက်ကျေးရွာ၏အခက်အခဲအတားအဆီးများ၊ မျှော်မှန်းချက်များနှင့် ဖွံ့ဖြိုးရေး လုပ်ငန်းစဉ်များမှ ဦးစားပေးလုပ်ငန်းများ ရွေးချယ်ခြင်းများပြုလုပ်ရန် ဆုံးဖြတ်ခဲ့ကြပါသည်။

သဘောတူညီမှုများ

(၁) အခက်အခဲ အတားအဆီး နှင့် မျှော်မှန်းချက်များ ဖွံ့ဖြိုးရေးလုပ်ငန်းများ ပြုလုပ်ရန် သဘောတူ။

(၂) ပထမနှင့်ဒုတိယအကြိမ်မှ ရရှိသော အခက်အခဲများကို စုပေါင်း၍ ဦးစားပေးလုပ်ငန်းရွေးချယ်ရန်သဘောတူ။

(၃) ကျေးရွာအုပ်စုစီမံကိန်းအထောက်အကူပြုကော်မတီနှင့် ကျေးရွာဦးစားပေးဖွံ့ဖြိုးရေးအစီအစဉ်ကို လျှို့ဝှက်မဲပေးစနစ်ဖြင့် ရွေးချယ်ရန် သဘောတူ။ (ကျေးရွာတွင်းလမ်းမှာ မဲအများဆုံးရရှိ)

(မှတ်ချက်) တစ်ရွာတစ်အုပ်စုဖြစ်သောကြောင့်

(၄) ထို့နောက်ကျေးရွာအုပ်စုစီမံကိန်းအထောက်အကူပြုကော်မတီတွင် ပါဝင်သောဆပ်ကော်မတီများ ဖြစ်ကြသောကျေးရွာအုပ်စုစီ/ထောက်ကော်မတီဥက္ကဋ္ဌ(က၁)(မ၁)နှင့်အဖွဲ့ဝင်(၁)ဦး၊ ဝယ်ယူရေးဆပ်ကော်မတီအဖွဲ့ ခေါင်းဆောင်(၁)ဦးနှင့်အဖွဲ့ဝင်(၂)ဦး၊ လုပ်ငန်းလည်ပတ်ရေးနှင့်ပြုပြင်ထိန်းသိမ်းရေးဆပ်ကော်မတီအဖွဲ့ ခေါင်းဆောင်(၁)ဦးနှင့်အဖွဲ့ဝင်(၂)ဦး၊ စောင့်ကြည့်ကြီးကြပ်ရေးဆပ်ကော်မတီအဖွဲ့ ခေါင်းဆောင်(၁)ဦးနှင့်အဖွဲ့ဝင်(၂)ဦး၊ ဝေဖန်အကြံပြုတိုင်ကြားရေးကော်မတီဥက္ကဋ္ဌ(၁)ဦး၊ အတွင်းရေးမှူး(၁)ဦး၊ အဖွဲ့ဝင်(၁)ဦး၊ ဘဏ္ဍာရေးကော်မတီဥက္ကဋ္ဌ(၁)ဦး၊ ငွေကိုင်(၁)ဦး၊ စာရင်းကိုင်(၁)ဦး၊ အဖွဲ့ဝင်(၁)ဦးအသီးသီးရွေးချယ်ရန်သဘောတူညီကြပါသည်။

(၅) ရွေးချယ်ခံရမည့်သူများမှာလည်း အမှန်တကယ်လုပ်ကိုင်နိုင်ကြောင်းသဘောတူညီကြပါသည်။

မှတ်တမ်းတင်သူ

အတည်ပြုသူ

ဦးတင်မောင်ဝင်း

ဦးခင်မောင်စိုး

စေတနာ့ဝန်ထမ်း

စီထောက်ဥက္ကဋ္ဌ

၁၂။ ကဏ္ဍအလိုက် အခက်အခဲမှတ်တမ်း

နဂါးပေါက်ကျေးရွာ ကဏ္ဍအလိုက် ဦးစားပေးဖွံ့ဖြိုးရေးလုပ်ငန်းစဉ်များ

	လုပ်ငန်း	အဆိုပြုသူ	လ/နှစ်	လုပ်ဆောင်မည့် သူ	ပြင်ပမှ ထောက်ပံ့သူ
အခြေခံအဆောက်အအုံ	၁ ကျေးရွာတွင်းကျောက်ချောလမ်း	ကျားမ	၂၀၁၇	ကော်မတီဝင် ကျေးရွာလူထု	လူထုဗဟိုပြု စီမံကိန်း
	၂ ကျန်းမာရေးဌာန ခြံစည်းရိုး	ကျားမ	၂၀၁၈	ကော်မတီဝင် ကျေးရွာလူထု	လူထုဗဟိုပြု စီမံကိန်း
	၃ ကျေးရွာ စာကြည့်တိုက်	ကျားမ	-	-	-
	၄ ကျေးရွာခြင်းဆက်လမ်းခင်းခြင်း	ကျားမ	-	-	-
	၅	ကျားမ	-	-	-
အသက်မွေးဝမ်းကြောင်း၊ စိုက်ပျိုးရေး	၁ စိုက်ပျိုးရေးအတွက် (လယ်ထွန်စက်နှင့်သွန်းအားစု)	ကျား	-	-	မြို့နယ်စိုက်ပျိုးရေးဌာ န
	၂ မွေးမြူရေးနည်းပညာသင်တန်း	ကျားမ	-	-	မြို့နယ်မွေးမြူ ရေးဌာန
	၃ မျိုးကောင်းမျိုးသန့်	မ	-	-	မြို့နယ်စိုက်ပျိုးရေးဌာ န
	၄ အိမ်တွင်လက်မှုပညာသင်တန်း	ကျား	-	-	--
	၅ မုန့် လုပ်ငန်း နှင့် စက်ချုပ်လုပ် ငန်း	မ	-	-	-
ကျန်းမာရေးနှင့် အဟာရ	ယင်လုံအိမ်သာ		-	-	-
			-	-	-
			-	--	-
			-		-
ပညာရေး	၁				
	၂				
	၃				
အခြား	၁ ကျေးရွာဈေး	မ	-	-	
	၂				-
	၃				