

ပြည်ထောင်စုသမ္မတ မြန်မာနိုင်ငံတော် အစိုးရ
စိုက်ပျိုးရေး၊ မွေးမြူရေးနှင့် ဆည်မြောင်း ဝန်ကြီးဌာန
ကျေးလက်ဒေသဖွံ့ဖြိုးတိုးတက်ရေး ဦးစီးဌာန
မြောင်မြို့နယ်



လူထုဗဟိုပြုစီမံကိန်း (တတိယနှစ်စက်ဝန်း)

National Community Driven Development Project
(NCDDP)



ကျေးရွာဖွံ့ဖြိုးရေးအစီအစဉ်

Village Development Plan (VDP)

ဆင်လှောင်ကျေးရွာ၊ မြစ်သာကျေးရွာအုပ်စု ၊ မြောင်မြို့နယ် ၂၀၁၇ ခုနှစ်၊ အောက်တိုဘာ ၂ ရက်

မာတိကာ

၁။ မြို့နယ်မြေပုံ

၂။ ကျေးရွာမြေပုံ(တည်နေရာ)

၃။ အုပ်စုတွင်ပါဝင်သောကျေးရွာများစာရင်း

၄။ ကျေးရွာအခြေခံအချက်အလက်များ(ကျေးရွာသမိုင်းကြောင်း)

၅။ လူထုပူးပေါင်းပါဝင်သော လူမှုဆန်းစစ်ခြင်းနှင့် အကဲဖြတ်ခြင်းလုပ်ငန်းစဉ်(PSA/PRA)အကျဉ်းချုပ်ဇယား

၆။ ကျေးရွာဖွံ့ဖြိုးရေးအစီအစဉ်အတွက်အသုံးပြုခဲ့သော PRA tools များနှင့်တစ်ခုချင်းစီအတွက် သုံးသပ် ချက်များ

၇။ ကော်မတီဝင်များရွေးချယ်ခြင်းနှင့်ကျေးရွာဖွံ့ဖြိုးရေးအစီအစဉ်ဆောင်ရွက်မှုမှတ်တမ်းခါတ်ပုံများ

၈။ ကျေးရွာအချက်အလက်(ပုံစံ-၁)

၉။ စီမံကိန်းစက်ဝန်းအချိန်ဇယား(ပုံစံ-၂)

၁၀။ ကျေးရွာဖွံ့ဖြိုးရေးဦးစားပေးအစီအစဉ်(ပုံစံ-၃)

၁၁။ အစည်းအဝေးမှတ်တမ်းများ

၁၂။ ကဏ္ဍအလိုက်ဦးစားပေးဖွံ့ဖြိုးရေးလုပ်ငန်းစဉ်များ

၁။ မြို့နယ်မြေပုံ

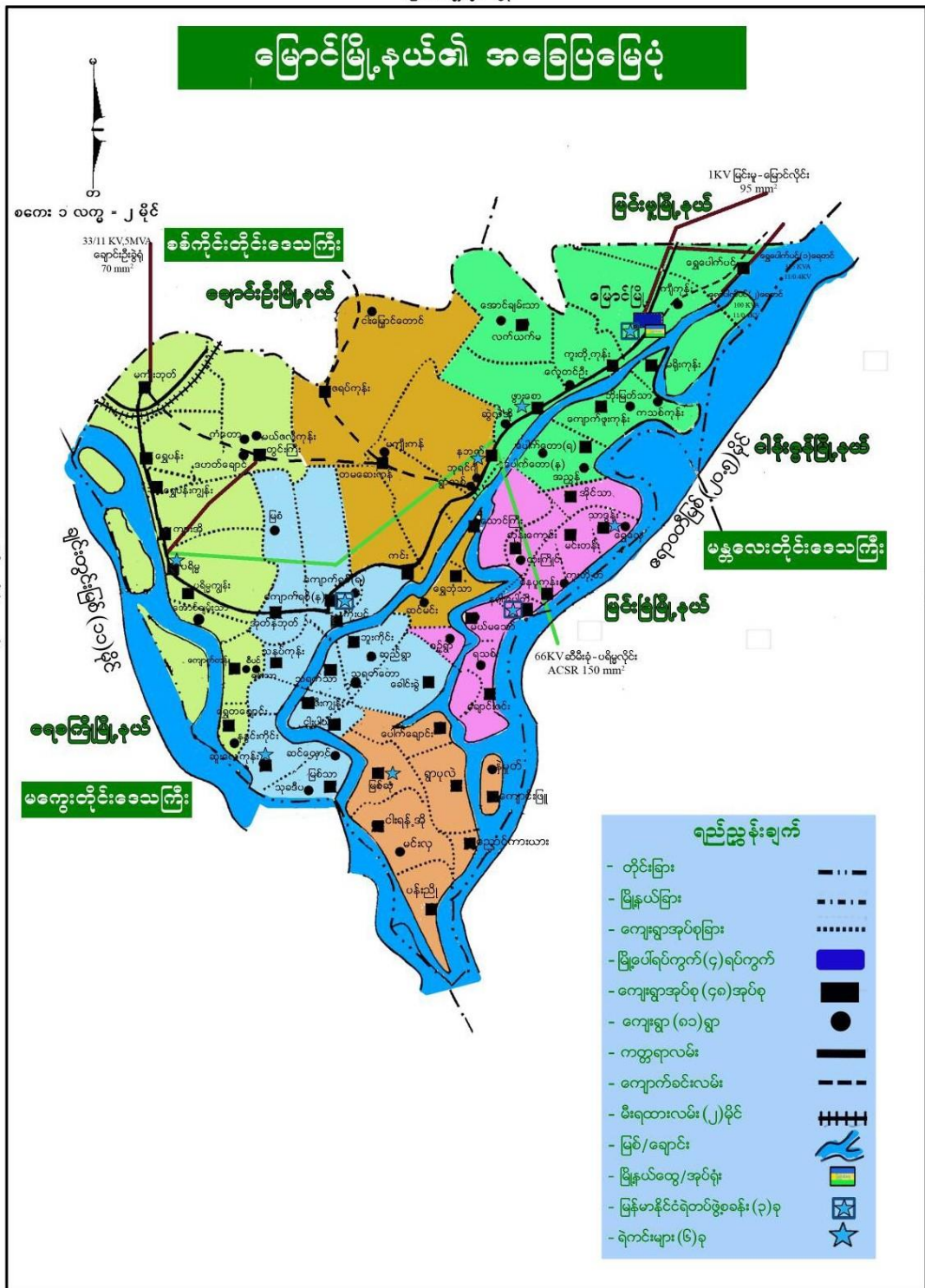

၂။ကျေးရွာမြေပုံ(တည်နေရာ)

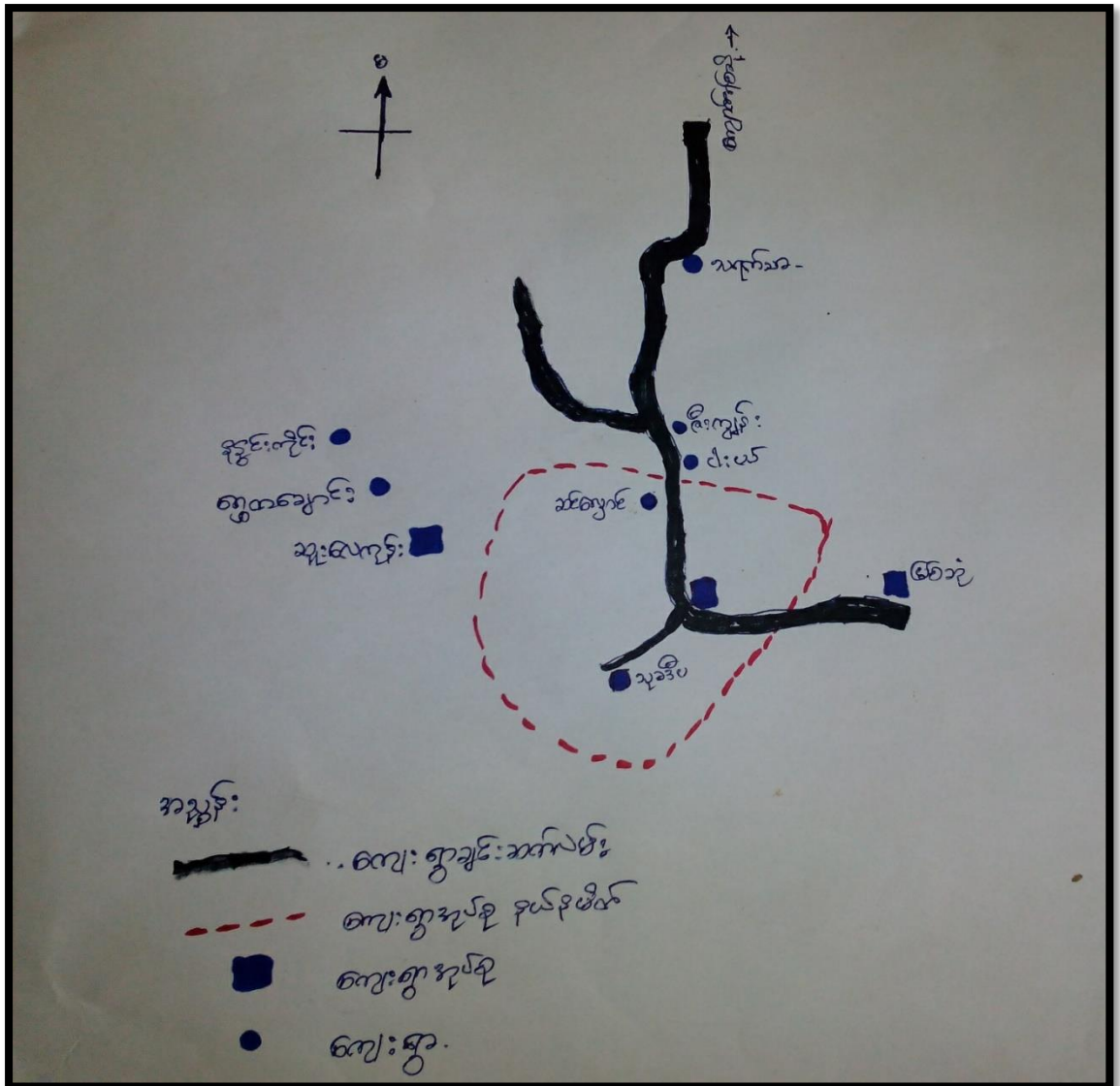

၃။အုပ်စုတွင် ပါဝင်သောကျေးရွာစာရင်း

- (က) မြစ်သာကျေးရွာ
- (ခ) သုခဒီပကျေးရွာ
- (ဂ) ဆင်လှောင်ကျေးရွာ

၄။ကျေးရွာအခြေခံအချက်အလက်များ(ကျေးရွာသမိုင်းကြောင်း)

ဆင်လှောင်ကျေးရွာ၏ မူလအမည်မှာ ပျော်ဖွယ် ဖြစ်ပါသည်။ ဂျပန်ခေတ်တွင် ပျော်ဖွယ်နှင့် မြစ်သာ ကျေးရွာများကို ဂျပန်စစ်တပ်များက ဗုံးကြဲတိုက်ခိုက်မည့်သတင်း ကိုကြားသိရ၍ဗုံးဒဏ်မှ လွတ်ကင်းစေရန် ဆင်လှောင်ဟု အမည်ပြောင်း ခဲ့ခြင်းဖြစ်ပါသည်။ဆင်လှောင်ကျေးရွာ၏ မြောက်ဘက်ရှိ ခေတ်အဆက်ဆက်က တည်ထားသော ကိုးတောင်ပြည့်စေတီ အတွင်း ရှိ ဗျည်းအက္ခရာ များအရ နှစ်ပေါင်း ၂၀၀ ကျော်ခန့်က စတည်ခဲ့သောကျေးရွာ ဖြစ်သည်ဟု ယူဆရ ပါသည်။ဘာသာတရားကိုင်းရှိုင်း၍ ဘာသာရေးပွဲတော်များဖြင့် စည်ကားသော ကျေးရွာ တစ်ရွာ ဖြစ်ပါသည်။စိုက်ပျိုးရေးနှင့်မွေးမြူရေး ကို တွဲဖက်လုပ်ကိုင် ကြပါသည်။ယခင်က ကုန်သွယ်မှု ခက်ခဲသော်လည်းယခုအခါ ကုန်းလမ်းဆက်သွယ်မှု ကောင်းမွန်ပါသည် ။စိုက်ပျိုးရေး ၊ကုန်သွယ်ရေး၊ ကျန်းမာရေး ဗဟုသုတအားနည်းပါးနေပါသေးသည်။ ကျေးရွာ၏ အရှေ့ဘက်တွင် ဘုန်းတော်ကြီး ကျောင်းနှင့်မူလတန်းကျောင်း၊မြောက်ဘက်တွင်ဘုရားစေတီနှင့်ကျေးရွာလူမှုကူညီရေးအဆောက်အဦး နှင့်အနောက်ဘက်တွင် ချောင်းများနှင့် သာယာသော ကျေးရွာတစ်ရွာ ဖြစ်ပါသည်။

ကျေးရွာတွင်းရှိ စုစုပေါင်းအိမ်ထောင်စု နှင့် လူဦးရေ

အိမ်ထောင်စု	ကျား	မ	စုစုပေါင်း
၉၈	၂၂၂	၂၃၃	၄၅၅

လူနည်းစုလူမျိုးစုအိမ်ထောင်စု

အမျိုးအစား	အိမ်ထောင်စု	ကျား	မ	စုစုပေါင်း

ထိခိုက်လွယ်အုပ်စု

ထိခိုက်လွယ်အုပ်စု	အိမ်ထောင်စု	ကျား	မ	စုစုပေါင်း
သက်ကြီးရွယ်အို	၂၀	၃	၁၈	၂၁
အမျိုးသမီးဦးဆောင်	၂၈	၀	၂၈	၂၈
မသန်စွမ်း				
မြေယာမဲ့	၂၄	၆၇	၁၁	၇၈

ကျေးရွာရှိအခြေခံ အဆောက်အအုံများ

ပညာရေး	ခြံစိပါ	ကျန်းမာရေး	ခြံစိပါ	ဘာသာရေး	
အထက်တန်းကျောင်း		ဆေးရုံ		ဘုရား/စေတီ	√
အလယ်တန်းကျောင်း		ကျန်းမာရေးဌာန		ဘုန်းကြီးကျောင်း	√
မူလတန်းကျောင်း	√	ကျန်းမာရေးဌာနခွဲ		ဟိန္ဒူဘုရားကျောင်း	
မူကြိုကျောင်း		ဆေးခန်း		ခရစ်ယန်ဘုရားကျောင်း	

အခြား		အခြား		ဗလီ	
မှတ်ချက်		မှတ်ချက်		မှတ်ချက်	

အဓိကစီးပွားရေးလုပ်ငန်းများ

စိုက်ပျိုးရေး	မွေးမြူရေး	အသေးစားစီးပွားရေး	အခြား
ပဲအမျိုးမျိုး	နွား	ဈေးဆိုင်ငယ်	လယ်ကူလီ
နှမ်း	ဝက်	ခြွေလှေ့စက်	ပြောင်းရွှေ့လုပ်သား
ငရုတ်	ကြက်	လက်ဖက်ရည်ဆိုင်	
ပြောင်းဖူး	မြင်း		

ကျေးရွာတွင်းအဓိက ပိုင်ဆိုင်မှုများ

ကျေးရွာပိုင်ဆိုင်မှုများ	စိုက်ပျိုးရေး	စားကျက်မြေ	သစ်တောမြေ	သဲ/ကျောက်ရရှိမှု	ရေတွင်း/ရေကန်	စက်ရေတွင်း
အရေအတွက်	၇၅ ဧက	၁၀-	-	သဲ	၃၃	၂၀
ကျေးရွာပိုင်ဆိုင်မှုများ	ဆိုင်ကယ်	ကုန်စုံဆိုင် (အငယ်)	စားသောက်ဆိုင်	သရက်ခြံ	ဘုံဘိုင်	
အရေအတွက်	၁၉	၂		၀		

ကျေးရွာအတွင်းအခြားပိုင်ဆိုင်မှုများ

ကျေးရွာပိုင်ဆိုင်မှုများ	ရေတင်စက်	ထွန်	ထယ်	ကျွဲ	နွား	လှည်း
အရေအတွက်	၁၃	၁၃	၁၃		၁၁၈	၁၂
ကျေးရွာပိုင်ဆိုင်မှုများ	ဝက်	လယ်ထွန်စက်	ကျွမ်းကျင်လုပ်သား	လုပ်သား	ဆိတ်/သိုး	-
အရေအတွက်		၇	၁၀	၇၅		

အခြားကျေးရွာရှိအသုံးပြုနိုင်သော အရင်းအမြစ်/အချက်အလက်များ

အရင်းအမြစ်	ဆေးခန်း	အထက်တန်း ကျောင်း	ဈေး	ကျွမ်းကျင် လုပ်သား	လုပ်သ ား	မြေတူး စက်	လမ်းကြိုတ် စက်
အရေအတွက်				၁၀	၇၅	-	-

၅၂။ လူထုပူပေါင်းပါဝင်သော လူမှုဆန်းစစ်ခြင်းနှင့် အကဲဖြတ်ခြင်းလုပ်ငန်းစဉ်(PSA/PRA) အကျဉ်းချုပ်

စဉ်	အကြောင်းအရာ	ရက် စာ	ဦးတည်အုပ်စု	တက်ရောက်သူ			အဓိက ဆွေးနွေးချက်များ
				ကျား :	မ :	ပေါင် :	
၁	ကျေးရွာလူမှုရေးပြ နှင့်သယံ ဇာတပြမြေပုံ(soci al map/ Resource map)	၃၀.၁၂.၂၀၁၆	ရပ်မိရပ်ဖများ၊ ချမ်းသာအလ ယ်အလတ်နှွမ်း ပါးအနှွမ်းပါးဆုံး (အုပ်စု ၂)	၈၃	၈၅	၂၄	အိမ်များအခြေခံအဆောက်အဦးများ၊လမ်း ပန်းဆက်သွယ်ရေး၊ လယ်ယာမြေများ၊ မြစ်ချောင်းများ၊
၂	လူမှုစီးပွားအဆင့် သတ်မှတ် ခြင်း(Wealth Ranking)	၃၀.၁၂.၂၀၁၆	ချမ်းသာအလ ယ်အလတ် နှွမ်းပါးအနှွမ်းပါ းဆုံး ရပ်မိရပ်ဖ၊လူင ယ်အုပ်စု	၈၃	၈၅	၂၄	ကျေးရွာလူမှုစီးပွားအုပ်စုများခွဲခြားသတ် မှတ်နိုင်ရေးအတွက်အခြေခံစံနှုန်းများသတ် မှတ်ခြင်း ကျေးရွာသားများနှင့်အများသဘောတူသ တ်မှတ်ခြင်း
၃	ရာသီခွင်ပြ ပြက္ခဒိန်(seasonal ccalendar)	၃၀.၁၂.၂၀၁၆	ချမ်းသာအလ ယ်အလတ် နှွမ်းပါးအနှွမ်းပါ းဆုံး (အုပ်စု ၁)	၈၄	၈၆	၂၄	ရာသီဥတု၊စိုက်ပျိုးသီးနှံများ၊နေ့စားလုပ်ငန်း များ မွေးမြူရေးလုပ်ငန်းများ၊အစားအစာရရှိမှုမ ျားနှင့် ပွဲတော်များ
၄	အဖွဲ့အစည်းချိတ် ဆက်မှု (Venn Diagram)	၃၀.၁၂.၂၀၁၆	ချမ်းသာအလ ယ်အလတ် နှွမ်းပါးအနှွမ်းပါ းဆုံး ရပ်မိရပ်ဖ၊လူင ယ်အုပ်	၈၃	၈၅	၂၄	ကျေးရွာတွင်းရှိအဖွဲ့အစည်းများမည်သို့ သာလုပ်ငန်း များအတွက်မည်သည့်အဖွဲ့များချိတ်ဆက် လုပ်ကိုင်မှု

၅	ပင့်ကူအိမ် ကွန်ယက် (Spider Web)	၃၀.၁၂.၂၀၁၆	ချမ်းသာ၊အလယ်အလတ်နှစ်ပန်း၊အနွမ်းပါးဆုံးရပ်မိရပ်ဖ၊လူငယ်အုပ်စု(အမျိုးသား/သမီး)ပေါင်း	၁၃	၁၄	၂၇	အမျိုးသားနှင့်အမျိုးသမီးများတန်းတူအခွင့်အရေးရရှိမှုနှင့်မရရှိသည့်အကြောင်းအရင်းများ
၆	သုံးစွဲမှုနှင့်ထိန်းချုပ်မှုပြဇယား	၃၀.၁၂.၂၀၁၆	ချမ်းသာ၊အလယ်အလတ်နှစ်ပန်း၊အနွမ်းပါးဆုံးရပ်မိရပ်ဖ၊လူငယ်အုပ်စု(အမျိုးသား/သမီး)ပေါင်း	၁၄	၁၃	၂၇	သဘာဝအရင်းမြစ်များနှင့်ပစ္စည်းများအပေါ်အမျိုးသား/အမျိုးသမီးများပိုင်ဆိုင်ထိန်းချုပ်ခြင်းအကြောင်းရင်းများ
၇	အဓိကအခက်အခဲပြဇယားများ	၃၀.၁၂.၂၀၁၆	အမျိုးသမီးစု		၃၇	၃၇	ဆွေးနွေးထားသော အခြေခံအဆောက်အဦများနှင့် အသက်မွေးဝမ်းကြောင်း လုပ်ငန်းများ ၊ ပညာရေး ကျန်းမာရေး
၈	အဓိကအခက်အခဲပြဇယားများ	၃၀.၁၂.၂၀၁၆	အမျိုးသားစု	၃၉		၃၉	ဆွေးနွေးထားသော အခြေခံအဆောက်အဦများနှင့် အသက်မွေးဝမ်းကြောင်း လုပ်ငန်းများ ၊ ပညာရေး ကျန်းမာရေး
၉	ကျေးရွာ၏(၅)နှစ်စာအစီအစဉ်ပြဇယား (Matric Ranking)	၃၀.၁၂.၂၀၁၆	ချမ်းသာ၊အလယ်အလတ်နှစ်ပန်း၊အနွမ်းပါးဆုံးရပ်မိရပ်ဖ၊လူငယ်အုပ်စု(အမျိုးသား/သမီး)ပေါင်း	၃၉	၃၇	၃၉	အကျိုးပြုပြီးရောအကျိုးခံစားခွင့်နှင့်အဓိကလိုအပ်ချက်များပေါ်မူတည်၍ဆုံးဖြတ်သည်။

၆.၁။ကျေးရွာလူမှုရေးအရင်းအမြစ်ပြုမြေပုံ နှင့် သုံးသပ်ချက်



သုံးသပ်ချက်

လူနေထိုင်မှုပုံစံ- ကျေးရွာရှိအိမ်ထောင်စုများသည်စုစည်းပြီးအကွက်ကျပုံဖော် နေထိုင်ကြပါသည်။

လမ်းပန်းဆက်သွယ်ရေး-ရွာတွင်းလမ်းများသည် မြေသားလမ်းများဖြစ်ကြပါသည်။မိုးရာသီတွင် သွားလာရ အလွန်ခက်ခဲပါသည်။ကျေးရွာ ချင်းဆက် လမ်းများမှာလည်း ဂျင်းလမ်းများ ဖြစ်သဖြင့် သွားလာရ လွယ်ကူမှု ရှိပါသည်။ သို့သော် ယခင်နှစ်က မြစ်ရေကြီးမှုကြောင့် ကျေးရွာချင်းဆက် တာဘောင်လမ်း ပျက်စီးသွားသဖြင့် သွားလာရ လွယ်ကူမှု မရှိတော့ပါ။

ကျန်းမာရေး-နာမကျန်းဖြစ်မှုများကို ကျေးရွာတွင်းရှိ ကုန်စုံဆိုင်တွင် ဆေးဝယ်ယူ သောက်သုံး ကြရပါသည်။ ကလေးမွေးဖွားခြင်း ဖျားနာခြင်းများအတွက် ကျေးလက်ဆေးပေးခန်းလိုအပ်ပါသည်။ ရွာတွင်း တွင် အရပ်လက်သည်များဖြင့်သာ အဆင်ပြေသလို မွေးဖွားနေကြရပါသည်။

သောက်သုံးရေ-ကျေးရွာတွင်းရှိ အဝိစီတွင်း များမှ သောက်သုံးရေကို ကောင်းစွာရရှိပါသည်။

စီးပွားရေးအရင်းအမြစ်-လယ်ယာမြေများကိုအသုံးပြုပဲမျိုးစုံ၊ငရုပ် ပြောင်းဖူး စသည်တို့ကို စိုက်ပျိုးထုတ်ယူကြပါသည်။ ကျွဲ၊နွားများကိုလည်းတနိုင်တပိုင်သာမွေးမြူကြပါသည်။ အများအပြား

မမွေးမြူနိုင်ခြင်းမှာ စားကျက်မြေ ရှားပါးခြင်းကြောင့်ဖြစ်ပါသည်။ တောင်ယာလုပ်ငန်း ဖြင့် အဓိကအသက်မွေးကြပါသည်။အခြားမြို့ရွာများသို့လည်း သွားရောက် အလုပ်လုပ်၍ စီးပွားရှာ ကြပါသည်။ဝင်ငွေရအလုပ်အကိုင် ရှားပါးမှုနှင့် ဒေသထွက်ကုန် မရှိခြင်းကြောင့်ဖြစ်ပါသည်။ နောက်ကျနေပါသည်။အမျိုးသမီးများအတွက် အသက်မွေးဝမ်းကျောင်းလုပ်ငန်းများဖြစ်သော ဇာထိုး ပန်းထိုးနှင့် စက်ချုပ်လုပ်ငန်းများ သင်ကြားပေးနိုင်လျှင် အမျိုးသမီးများ ဝင်ငွေ တိုးတက် လာနိုင်ပါသည်။

အရင်းအမြစ်နှင့်ဆက်စပ်သော ပြဿနာများ- သီးနှံများ အထွက်နှုန်းနည်းခြင်းကြောင့် ဝင်ငွေလျော့ကျပြီး ပညာရေး၊ကျန်းမာရေး၊လူမှုရေးထိခိုက်နေသည်ကိုတွေ့ ရပါသည်။ ကျေးရွာတွင်းလမ်းများသည် မိုးပိုင်းတွင်ရေဝပ်၍ သွားလာရ ခက်ခဲပါသည်။ နှစ်စဉ် မြစ်ရေလွှမ်းမိုးမှု ဖြစ်ပေါ်၍ လယ်ယာမြေများ ဂေ့နှစ်မြုပ်မှုကြောင့် ဆုံးရှုံးမှု ဖြစ်ပေါ်ပါသည်။ ကျေးရွာတွင် မီးအသုံးပြုမှုအနေနှင့် ဆိုလာ လျှပ်စစ်ဓာတ် အားကိုအသုံးပြုမှုများပြီး ချက်ပြုတ်မှုအတွက် ထင်းကို အသုံးပြုကြပါသည်။ လျှပ်စစ်မီးလင်းရေး ဆောင်ရွက်နိုင်ပါက ကျေးရွာတွင်းရှိအိမ်ထောင်စုများမှ ထင်းရှာဖွေရသက်သာခြင်း မီးဘေး အန္တရာယ် လျော့ပါးသက်သာစေနိုင်ပြီး အိမ်ထောင်စုတိုင်းမှ တနိုင်တပိုင် အိမ်တွင်းမူလုပ်ငန်းများ ဆောင်ရွက်နိုင်မည်ဖြစ်ပါသည်။ ဝင်ငွေရအလုပ်အကိုင် ရှားပါးမှုကြောင့် အလုပ်အကိုင် အခွင့် အလမ်းများ လိုအပ်လျှက် ရှိပါသည်။ခေတ်မီ စိုက်ပျိုးကိရိယာ နှင့်မျိုးကောင်းမျိုးသန့်များလည်း လည်းလိုအပ်လျက်ရှိပါသည်။ကျေးရွာတွင် အစည်းအဝေးပြုလုပ်ရာတွင် ရွာရှိဘုန်းကြီးကျောင်းတွင် သာပြုလုပ်ကြပြီး ဦးပုဒ်ရက်များနှင့်တိုက်ဆိုင်ပါက အစည်းအဝေးအတွက် နေရာအခက်အခဲရှိပါသည်။ ကျေးရွာတွင်စုရပ်ဆောင်ဆောက်လုပ်နိုင်ပါက အစည်းအဝေးပြုလုပ်ခြင်းနှင့်ကျေးရွာအခန်းအနား များအတွက်အဆင်ပြေနိုင်ပါသည်။

အခြား-

ကျေးရွာ၏အရှေ့ဘက်တွင်ဘုန်းတော်ကြီးကျောင်း၊စာသင်ကျောင်းနှင့်စာကြည့်တိုက်တို့တည်ရှိပါသည် ။ကျေးရွာ၏အနောက်မြောက်ဘက်တွင်ဂရုကာရှင်အသင်းနှင့်စေတီများရှိပါသည်။ကျောက်ရစ်မှမြစ်ဆုံ သို့သွားသောတာဘောင်လမ်းမကြီးသည်ကျေးရွာ၏ဘေးမှ ဖြတ်သွားပါသည်။ ကျေးရွာကို စိုက်ပျိုးမြေများဖြင့် ဝန်းရံထားပါသည်။ကျေးရွာတွင် လျှပ်စစ်မီးရရှိပါက ကျေးရွာတွင်း လူမှုဘဝများဖွံ့ဖြိုးတိုးတက်ရုံသာမက ပညာရေး ကျန်းမာရေးနှင့် ဆက်သွယ်ဆောင်ရွက်မှုများပါ တိုးတက်လာနိုင်ပါသည်။

၆.၂။ကျေးရွာ၏လူမှုစီးပွားအဆင့်သတ်မှတ်ခြင်း။(Wealth Ranking)

အဆင့်	အခြေခံစံနှုန်းများ/ညွှန်းကိန်းများ	အိမ်ထောင်စု	ရာခိုင်နှုန်း
အဆင်ပြေဆုံး	လယ်မြေ ၁၀ ဧက နှင့်အထက်၊ ထွန်စက်၊ နွား ၂ ရှဉ်း၊ လှည်း၊ ဆိုင်ကယ်၊ တီဗွီ၊ ပျဉ်ထောင်သွပ်မိုး	၁၁	၁၁.၂၂%
အဆင့်အတင့်အဆင်ပြေ	ယာမြေဧက(၅)ဧက အထက်၊ ဆိုင်ကယ်လှည်း၊ နွား၊ သွပ်မိုးထရုံကာအိမ်	၁၃	၁၃.၂၆%
နည်းနည်းနွမ်းပါး	ယာမြေဧက(၁)ဧကအထက်၊ ထရုံကာထန်းလက်မိုးအိမ်	၅၀	၅၀.၀၂%
အနွမ်းပါးဆုံး	လက်လုပ်လက်စား၊ မြေယာမဲ့	၂၄	၂၄.၄၈%
စုစုပေါင်း		၉၈	၁၀၀%

သုံးသပ်ချက်များ

- လယ်ယာမြေပိုင်ဆိုင်မှုကို အဓိကထား၍ စီးပွားရေး အဆင့်သတ်မှတ် ကြပါသည်။
- ရွာရှိအိမ်ထောင်စု၏ ၁၁.၂၂%မှာ အဆင်ပြေဆုံးဖြစ်ပြီး၊ ၁၃.၂၆%မှာသာမာန်အဆင်ပြေသောမိသားစုများ ဖြစ်သည်။ သာမာန်နွမ်းပါးသူများမှာ ၅၀.၀၂%ရှိပြီး၊ အနွမ်းပါးဆုံးမိသားစုများမှာ ၂၄.၄၈%ရှိသည်။
- ဆင်းရဲနွမ်းပါးသည့် အကြောင်းရင်းမှာ ရာသီဥတုဖောက်ပြန်ခြင်း၊ နှစ်စဉ် ရေကြီးမှုဒဏ်ခံရခြင်း၊ လယ်ယာများရေလွှမ်းမိုးခံရခြင်း၊ စားကျက်မြေ ရှားပါးမှုကြောင့်မွေးမြူရေးကိုတွင်ကျယ်စွာမမွေးမြူနိုင်ခြင်း၊ မွေးမြူရေးတွင်အသေပျောက်များခြင်း၊ လမ်းပန်းဆက်သွယ်ရေးခက်ခဲမှုကြောင့် စီးပွားရေးမပြေလည်ခြင်း ဖြစ်ပါသည်။
- ပုံမှန် ဝင်ငွေရ လုပ်ငန်းမရှိခြင်းတို့ကြောင့်လက်လုပ်လက်စားများအတွက် ဝင်ငွေရှားပါး ပါသည်။
- ဝင်ငွေရအလုပ်အကိုင်များဖန်တီးပေးခြင်းဖြင့် စီးပွားရေးဖွံ့ဖြိုးတိုးတက်လာနိုင်ပါသည်။

၆.၃။ ရာသီခွင်ပြ ပြက္ခဒိန်နှင့် သုံးသပ်ခြင်း

ရာသီခွင်ပြ	ရာသီခွင်ပြ										အခြေကပြသ		
ရာသီခွင်	ဇန်နဝါရီ	ဖေဖော်ဝါရီ	မတ်	ဧပြီ	မေ	ဇွန်	ဇူလိုင်	အဂတ်	စက်တင်ဘာ	အောက်တိုဘာ	နိုဝင်ဘာ	အစီအစဉ်	အခြေကပြသ
ရာသီဥတု	☀️	☀️	☀️	☁️	☁️	☀️	☁️	☀️	☀️	☀️	☀️		ရေက:
စိုက်ပျိုးရေး	🌱	🌱	🌱	-	-	🌱	🌱	🌱	🌱	🌱	🌱	၃၅% ၂,၀၀၀,၀၀၀	၆၀% စိုက်ပျိုးရေး
မွေးမြူရေး	🐄	🐄	🐄	🐄	🐄	🐄	🐄	🐄	🐄	🐄	🐄	၃၅% ၅၀၀,၀၀၀	၅၀% ရေက
ပွဲတော်	🎉	🎉	-	📅	-	🎉	🎉	🎉	🎉	-	-	၇၀%	
ဝင်ငွေ	💰	💰	💰	-	-	💰	💰	💰	💰	💰	💰		မိုးရာသီတွင် ဝင်ငွေရန်အား
ရွေးမြေးလုပ်သား	👤	👤	👤	👤	👤	👤	👤	👤	👤	👤	👤	၃၅% ၅၀၀,၀၀၀	၅၀% အလုပ်ထိုင်အား

သုံးသပ်ချက်

ရာသီဥတု-တပေါင်းလမှ နယုန်လအထိ နွေရာသီဖြစ်ပါသည်။ ဝါဆိုလမှစ၍ တန်ဆောင်မုန်းလ အထိ မိုးရာသီဖြစ်ပါသည်။ နတ်တော်မှတစ်ဆင့် တွဲလထိဆောင်းရာသီဖြစ်ပါသည်။ မိုးရာသီတွင်ချင်းတွင်းမြစ်ရေ လွှမ်းမိုးမှုကိုခံရပြီး သွားလာရေးနှင့်စိုက်ပျိုးရေးကို ခက်ခဲစေပါသည်။

စိုက်ပျိုးရေးပဲတီစိမ်းကိုတန်ခူးလတွင်စိုက်ပျိုးပြီး ဝါဆိုလတွင်ရိတ်သိမ်းကြပါသည်။ ပဲမျိုးစုံကိုပွင့်လင်းရ ဘသီ သီတင်းကျွတ်လတွင်စိုက်ပျိုးပြီးတစ်ပတ်ခွဲ၊ တပေါင်းလတွင်ရိတ်သိမ်းပါသည်။ စိုက်ပျိုးရေးတွင် ပိုးမွှား ကြောရောက်မှုနှင့် စိုက်ပျိုး စရိတ်သည် အဓိက ပြဿနာတစ်ရပ်အနေဖြင့် ရှိပါသည်။ မိုးများ၍ သီးနှံများပျက်ဆီးခြင်းနှင့် မျိုးကောင်းမျိုးသန့်မရှိ၊ စိုက်ပျိုးစက်ကိရိယာမလုံလောက်ခြင်းကြောင့် စိုက်ပျိုးရေးမှာ အဓိကပြဿနာရှိပါသည်။

ရွှေ့ပြောင်းလုပ်သား-ကျေးရွာတွင်အလုပ်အကိုင်ရှားပါးခြင်းကြောင့်တနှစ်ပတ်လုံးနီးပါးခန့် အခြားသို့ သွား ရောက်လုပ်ကိုင်ကြပါသည်။ ကျေးရွာတွင်သုံးလခန့်သာနေထိုင်ကြပါသည်။အလုပ်အကိုင်နှင့် ဝင်ငွေအခက်အခဲကြောင့် တခြားကျေး ရွာမြို့များသို့ အလုပ်ထွက်လုပ်ရပါသည်။ နောက်ကျနေ ပါသည်။အမျိုးသမီးများအတွက် အသက်မွေးဝမ်းကျောင်းလုပ်ငန်းများဖြစ်သော ဇာထိုးပန်းထိုးနှင့် စက်ချုပ်လုပ်ငန်းများ သင်ကြားပေးနိုင်လျှင် အမျိုးသမီးများဝင်ငွေတိုးတက်လာနိုင်ပါသည်။

မွေးမြူရေးတိုင်တိုင်မွေးမြူရေးလုပ်ငန်းများကိုရာသီမရွေးမွေးမြူလုပ်ကိုင်ကြပါသည်။စားကျက်မြေမ ရှိခြင်းကြောင့်မွေးမြူရေးကိုကောင်းစွာမလုပ်နိုင်ပါ။မွေးမြူရေးအတွက်မမျိုးကောင်းမျိုးသန့် များအသိပ ညာများ လိုအပ်ပါသည်။

ကျန်းမာရေး-ဝါခေါင်လ၊တော်သလင်း၊သီတင်းကျွတ်လများတွင်ဝမ်ပျက်ရောဂါနှင့်သွေးလွန်တုပ်ကွေး ရောဂါဖြစ်တတ်ပါသည်။ နီးစပ်ရာဆေးရုံ နှင့် ကျေးရွာတွင်းကျန်းမာရေးလုပ်သားနှင့် သွားရောက်ကုသ ရပါသည်။

ပွဲတော်-ကဆုန်၊နယုန်၊တပို့၊တွဲလများတွင်ဘုရား ပွဲတော်များရှိပါသည်။

၆.၄။ပင်းပုံစံကို အသုံးပြု၍ အဖွဲ့အစည်းများချိတ်ဆက်မှု နှင့် သုံးသပ်ချက်

အဖွဲ့အစည်း ချိတ်ဆက်မှု ဇယား

ဆင်ပွားခြင်း

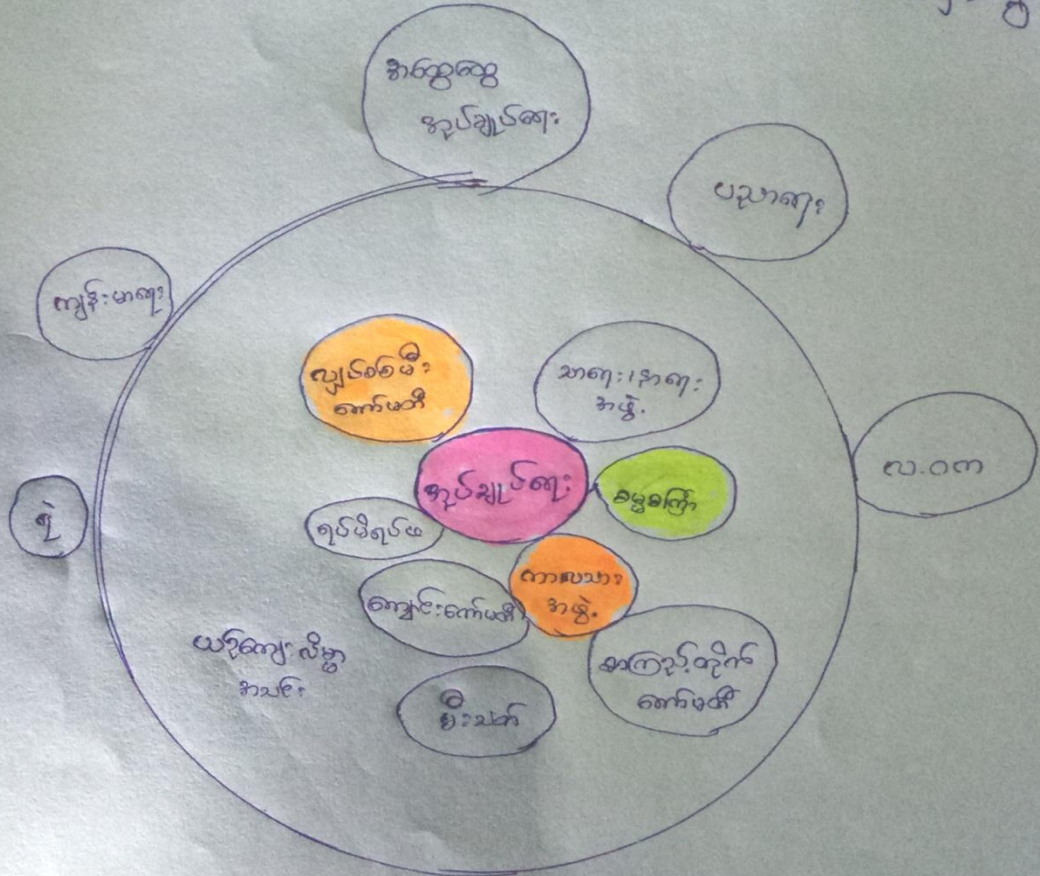

သုံးသပ်ချက်

- ကျေးရွာတွင် အုပ်ချုပ်ရေးအဖွဲ့၊ ရပ်မိရပ်ဖေအဖွဲ့၊ ကာလသားအဖွဲ့၊ သာရေးနာရေးအဖွဲ့၊ ဓမ္မစင်္ကြံအဖွဲ့၊ အမျိုးသမီးအဖွဲ့၊ လျှပ်စစ်မီးလင်းရေးကော်မတီ၊ ကျောင်းကော်မတီ အဖွဲ့များရှိပါသည်။
- ကျေးရွာတွင်သာရေးနာရေးလူမှုရေးများကိုတာဝန်ခွဲဝေဆောင်ရွက်ကြပြီးအုပ်ချုပ်ရေးအဖွဲ့နှင့် ချိတ်ဆက်ဆောင်ရွက်ကြပါသည်။
- ပညာရေး၊ ကျန်းမာရေး၊ ဖွံ့ဖြိုးရေးနှင့်ဌာနဆိုင်ရာကိစ္စများကို ကျေးရွာအုပ်ချုပ်ရေးမှတစ်ဆင့် ချိတ်ဆက်ဆောင်ရွက်ကြပါသည်။
- အထွေထွေအုပ်ချုပ်ရေး၊ ပညာရေး၊ ကျန်းမာရေး၊ လဝက ဌာနများနှင့် ချိတ်ဆက်ဆောင်ရွက်မှုများပြီး ကျန်ဌာနများကိုလိုအပ်မှသာ ဆက်သွယ်ဆောင်ရွက်ကြပါသည်။

၆.၅ ပင့်ကူအိမ်ကွန်ယက်နှင့်သုံးသပ်ခြင်း

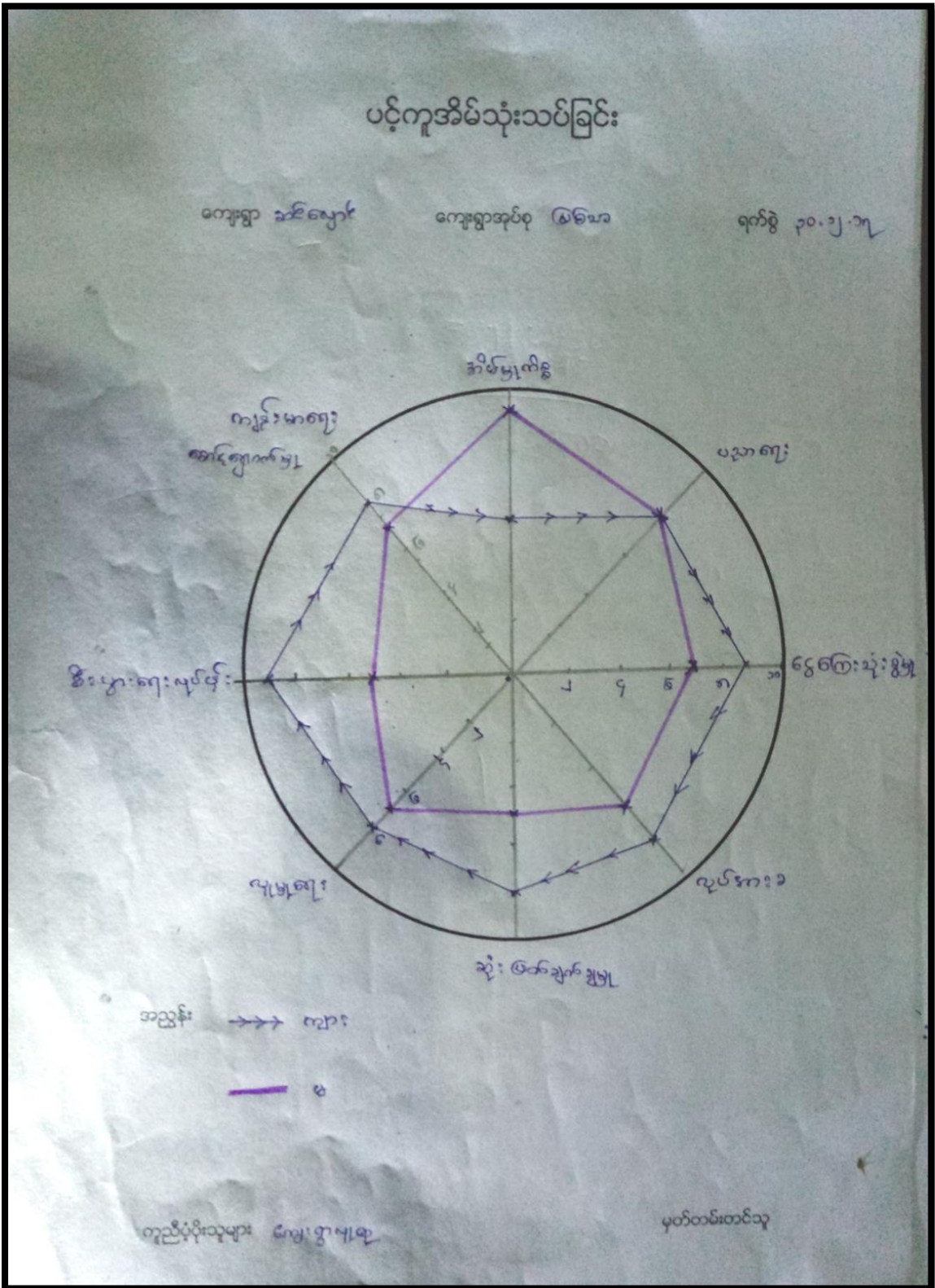

သုံးသပ်ချက်

- အမျိုးသမီးများသည် ဦးဆောင်နိုင်မှုတွင်အားနည်းနေကြောင်းတွေ့ရသည်ရပ်ရေးရွာရေးကိစ္စများဆုံးဖြတ်ရာတွင်အမျိုးသားများကသာ ဦးဆောင်နေကြပါသည်။
- အမျိုးသမီးများ ပညာရေးနှင့် ကျန်းမာရေး ကဏ္ဍများတိုးတက်မှုရှိပါသည်။
- လုပ်အားခရရှိမှု နှင့် စီးပွားရေး လုပ်ကိုင်နိုင်မှုတို့တွင် အမျိုးသမီးများ နောက်ကျနေပါသည်။အမျိုးသမီးများအတွက် အသက်မွေးဝမ်းကျောင်းလုပ်ငန်းများဖြစ်သော ဇာထိုး ပန်းထိုးနှင့်စက်ချုပ်လုပ်ငန်းများ သင်ကြားပေးနိုင်လျှင်အမျိုးသမီးများ ဝင်ငွေတိုးတက်လာနိုင်ပါ သည်။
- အမျိုးသမီးများသည် အိမ်မှုကိစ္စတွင်အချိန်ကုန်နေရသဖြင့် ဆုံးဖြတ်ချက်နိုင်ခွင့်မရှိပဲ စီးပွားရေးရှာရာ တွင်လည်း အားနည်းနေခြင်းဖြစ်ပါသည်။
- အမျိုးသမီးများသည် အမျိုးသားများထက် အစည်းအဝေးတက်ရောက်မှု အားကောင်းသည်။
- အမျိုးသားများသည် အမျိုးသမီးများထက် ဝင်ငွေသုံးစွဲမှု ပိုများကြောင်းတွေ့ရပါသည်။
- အချို့အရာများတွင် အမျိုးသားများမကပိုပြီးလုပ်ဆောင်နိုင်စွမ်းရှိသောကြောင့် အမျိုးသမီးများကိုပါ လက်တွဲခေါ်ခြင်းဖြင့် ကူညီနိုင်ပါသည်။
- အမျိုးသမီးများသည်လည်း အမျိုးသားများနည်းတူ စွမ်းဆောင်ရည်ရှိသဖြင့် ပူးပေါင်းဆောင်ရွက်စေခြင်း၊လက်တွဲကူညီခြင်းဖြင့် ကျားမ တန်းတူညီမျှမှု ရှိလာပြီး အခက်အခဲပြဿနာများကို လွယ်ကူစွာ ဖြေရှင်းနိုင်မည်ဖြစ်ပါသည်။

၆.၆။သုံးစွဲမှုနှင့် ထိန်းချုပ်မှုလမ်းညွှန်နှင့် သုံးသပ်ချက်

သုံးစွဲမှု

အမျိုးသား	အမျိုးသမီး	အမျိုးသား+ အမျိုးသမီး
ထွန်စက် ထယ် နွား ပေါက်တူး စက်	ထမင်းအိုး ဘီး မှန် ထီး မီးကြွေ	ဖုန်း၊ တီဗီ၊ လက်စွပ်၊ နာရီ၊ အင်္ကျီ၊ ငွေ လှည်း၊ နွား၊ လယ်ယာ မြစ်ချောင်း

ထိန်းချုပ်မှု

အမျိုးသား	အမျိုးသမီး	အမျိုးသား+ အမျိုးသမီး
ဖုန်း၊ တီဗီ ၊ လက်စွပ် ငွေကြေး ၊ ထွန်စက် လယ်ယာ ၊ မြစ်ချောင်း နွား ၊ စက်	ထမင်းအိုး မီးကြွေ	

သုံးသပ်ချက်

- အမျိုးသမီးများသည်အိမ်မှုကိစ္စနှင့်ဆိုင်သောအရာများကို အဓိက သုံးစွဲကြပါသည်။
- အိမ်တွင်းမှု လုပ်ငန်းများနှင့်ဆိုင်သော ပစ္စည်းများကို အမျိုးသမီးများက ထိန်းချုပ် သုံးစွဲရသည်။
- ထွန်၊ထယ်၊လှည်း၊နွားထွန်စက်၊ကား၊စက်ပစ္စည်းများကိုအမျိုးသားများကျွမ်းကျင်စွာ အသုံးပြုပြီး၊ ယာခင်း၊ ဖုန်းဆိုင်ကယ်၊TV ၊လက်ဝတ်ရတနာ ရေကန်၊ စာသင်ကျောင်းများကို အမျိုးသား၊အမျိုးသမီးများတူညီစွာ သုံးစွဲကြသည်။
- နွား၊လှည်း၊ကား၊စက်များကို အမျိုးသားများထိန်းချုပ်ပြီး၊ယာခင်း၊ဖုန်းဆိုင်ကယ်၊TV ၊လက်ဝတ် ရတနာ ၊ စာသင်ကျောင်း၊ ရေကန် များကိုအမျိုးသား၊အမျိုးသမီးများ တန်းတူထိန်းချုပ် ကြပါသည်။
- အမျိုးသမီးများထက်အမျိုးသားများကအသုံးပြုမှု ပိုများပါသည်။အချို့အရင်းမြစ်များကိုအမျိုးသမီး၊ အမျိုးသားများ မျှတစွာအသုံးပြုသည်။

- ပစ္စည်းများကိုအသုံးပြုမှု၊ပြုပြင်မှု၊ဝယ်ယူမှု၊ရောင်းချမှုများကိုအမျိုးသားများကထိန်းချုပ်ဆောင်ရွက်ကြပါသည်။
- အမျိုးသားများမှထိန်းချုပ်မှု၊ပိုများပြီး အမျိုးသမီးများမှာ ထိန်းချုပ်မှု၊ လျော့နည်း နေခြင်းကြောင့် ပျော်ရွှင်မှု၊ ဆုံးဖြတ်မှု၊စွမ်းဆောင်ရည်များ လျော့နည်းနေပါသည်။
- အမျိုးသမီးဝင်ငွေရအလုပ်အကိုင်ဖန်တီးပေးခြင်းဖြင့်ထိန်းချုပ်မှုစွမ်းရည်မြင့်မားလာစေနိုင်ပါသည်။

ဦးစားပေးအစီအစဉ်ပြဇယား

အမျိုးသားနှင့်အမျိုးသမီးများ၏အခက်အခဲများ

- ၁။ စိုက်ပျိုးနည်းပညာနှင့် စက်ကိရိယာ
- ၂။ မိုးရာသီ ရေကြီးချိန်အခက်အခဲ
- ၃။ ကျန်းမာရေးအတွက် အရေးဖော်သွားလာရန်
- ၄။ ကျွဲနွားများ ရောဂါကုသရန်အခက်အခဲ
- ၅။ ဝင်ငွေရအလုပ်အကိုင်
- ၆။ လျှပ်စစ်မီးရရှိရန်
- ၇။ မီးဘေးကြိုတင်ကာကွယ်ရန်
- ၈။ ရေကြီးနစ်မြုပ်မှု၊ ကာကွယ်နိုင်မှု
- ၉။ ကျေးရွာပိုင် အဆောက်အဦးနှင့် မြေနေရာ

ဆင်လှောင်ရွာ၏အမျိုးသမီးများတင်ပြသော အခက်အခဲ

- ၁။ ကလေးများပညာသင်ကြားနိုင်ရန် နှင့် စာကြည့်ရန် လျှပ်စစ်မီး
- ၂။ ရာသီမရွေးသွားလာနိုင်ရေး
- ၃။ အိမ်တွင်းမှု အတတ်ပညာများ
- ၄။ ကျေးရွာလူထု အစည်းအဝေးပြုလုပ်ရန် နေရာအခက်အခဲ
- ၄။ ကျန်းမာရေးအခက်အခဲ (ကုသရန်)

- ၅။ ဝင်ငွေရအလုပ်အကိုင်
- ၆။ မီးဘေးအန္တရာယ်ကယ်ကွယ်ရန်
- ၇။ စိုက်ပျိုးရေး အတွက်မျိုးကောင်းမျိုးသန့်
- ၈။ စိုက်ပျိုးထွန်ယက်ရန် ထွန်စက်
- ၉။ အိမ်တိုင်းယင်လုံအိမ်သာ ရှိရန်အခက်အခဲ

အမျိုးသား+မျိုးသမီးတင်ပြသောမျက်မှန်ချက်များ

- ၁။ ၂၄ နာရီမီးလင်းရန် (လျှပ်စစ်မီး)
- ၂။ ကျန်းမာရေးဆေးပေးခန်း
- ၃။ ပညာရေးအတွက် ခေတ်မီစာသင်ကျောင်း
- ၄။ ရာသီမရွေးသွားလာနိုင်သောလမ်း
- ၅။ ဝင်ငွေရအလုပ်အကိုင်ပေါများရန်
- ၆။ လမ်းပန်းဆက်သွယ်ရေး ကောင်းမွန်ရန်
- ၇။ စည်းလုံးညီညွတ်သောကျေးရွာ
- ၈။ စံပြကျေးရွာ

ဆင်လှောင်ကျေးရွာမှ အမျိုးသား+အမျိုးသမီးများတင်ပြသော ဦးစားပေးဖွံ့ဖြိုးရေးလုပ်ငန်းများ

- ၁။ ရွာနောက်ချောင်းကူးရေကျော်
- ၂။ ကျေးရွာစုရပ်ဆောင်
- ၃။ ရွာတွင်းများမြေထိန်းနံရံ ပြုလုပ်ရန်
- ၄။ ကျောင်းခြံစည်းရိုးကာရန်ခြင်း (chain link)
- ၅။ စိုက်ပျိုးရေးမျိုးကောင်းမျိုးသန့်
- ၆။ အိမ်တွင်းလက်မှု ပညာ
- ၇။ စိုက်ပျိုးရေး နည်းပညာသင်တန်း

ကော်မတီဝင်များ ရွေးချယ်ခြင်း ဆောင်ရွက်မှု မှတ်တမ်းခါတ်ပုံများ

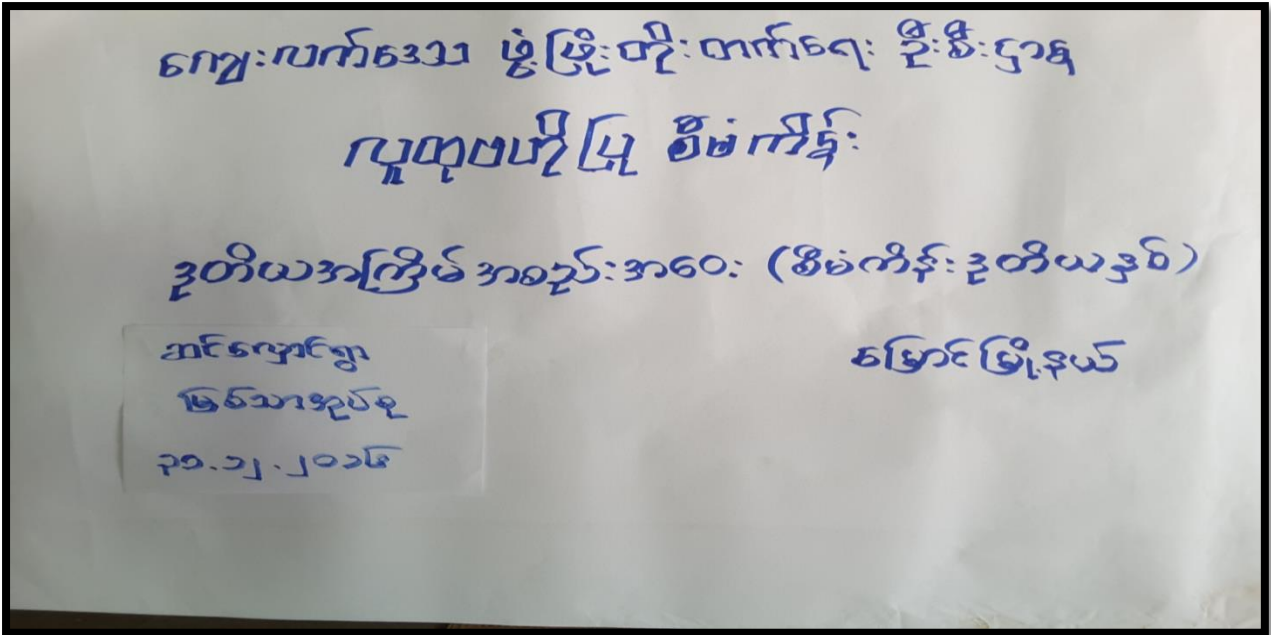

ကျေးရွာဖွံ့ဖြိုးရေးလုပ်ငန်းစဉ် ဆောင်ရွက်နေမှုမှတ်တမ်းခါတ်ပုံများ



ပြုစုသူ

ဦးအောင်မျိုးမြတ် (လူထုစည်းရုံးရေးမှူး)

ပြဿနာ၊အခွင့်အရေး၊လက်ရှိအခြေအနေ၊ပြောင်းလဲမှုညွှန်းကိန်းနှင့် အနှစ်ချုပ်

စဉ်	ပြဿနာ	အခွင့်အရေး	လက်ရှိအခြေအနေ	ပြောင်းလဲမှုညွှန်းကိန်း
၁။	ရွာအနောက်တောထွက်လမ်းချောင်းကူးရေကျော်	လူထုပဟိုပြုစီမံကိန်း : မှ ထောက်ပံ့ရုံပုံငွေ တောင်းခံ ခြင်း၊ ကော်မတီများ ဖွဲ့စည်းထားခြင်း၊လူ ထုထည့်ဝင်ငွေစု ဆောင်းထားရှိခြင်း	ဝင်ငွေနှင့် ကလေးပညာရေးထိခို က်ခြင်း၊အချိန်ပိုကုန်ခြ င်း၊	
၂	ရွာတွင်းလမ်းရေခြေမာင်း မြေကာနံရံတည်ဆောက်ခြင်း	လူထုပဟိုပြုစီမံကိန်း : မှ ထောက်ပံ့ရုံပုံငွေ တောင်းခံ ခြင်း၊ ကော်မတီများ ဖွဲ့စည်းထားခြင်း၊လူ ထုထည့်ဝင်ငွေစု	နှစ်စဉ် မြစ်ရေကြီးခြင်းကြောင့် လမ်းပျက်စီးခြင်း၊ပြုပြ င်ရန်ငွေကြေးခက်ခဲခြ င်း၊	ကျေးရွာတွင်းလမ်းများ ရရှိတည်တံ့ခြင်း၊ပြုပြင် စရိတ်သက်သာခြင်း၊သွား လာရလွယ်ကူခြင်း။

		ဆောင်းထားရှိခြင်း		
၄	ရွာအနောက်တောထွက်လမ်းချောင်းကူးရေကျော်	လူထုပဟိုပြုစီမံကိန်း မှ ထောက်ပံ့ရုံပုံငွေ တောင်းခံ ခြင်း၊ ကော်မတီများ ဖွဲ့စည်းထားခြင်း၊ လူထုထည့်ဝင်ငွေစု ဆောင်းထားရှိခြင်း	ဝင်ငွေနှင့် ကလေးပညာရေးထိခိုက်ခြင်း၊ အချိန်ပိုကုန်ခြင်း၊	အချိန်ကုန်သက်သာ အမျိုးသမီးများ အနားယူချိန် ပိုမိုရရှိ၊ ဝင်ငွေရလုပ်ငန်း ပိုမိုလုပ်ကိုင်နိုင်၊ ကလေးမဂ္ဂားကောင်းစွာပညာလေ့လာသင်ယူနိုင်ပြီး ငွေကုန်သက်သာခြင်း
၅	ကျောင်းခြံစည်းရိုး ကာရံခြင်း	လူထုပဟိုပြုစီမံကိန်း မှ ထောက်ပံ့ရုံပုံငွေ တောင်းခံ ခြင်း၊ ကော်မတီများ ဖွဲ့စည်းထားခြင်း။	ကျောင်းခြံစည်းရိုး မရှိပါ။ ကလေးများ လုံခြုံစိတ်ချစွာ ပညာမသင်ရခြင်း။	ကျောင်းခြံစည်းရိုး တည်ဆောက်ပေးခြင်း ဖြင့် ကလေးများ လုံခြုံစွာ ဆော့ကစားနိုင်ခြင်း၊ လွတ်လပ်စွာပညာသင်ကြား နိုင်ခြင်း။
၆	စုရပ်ဆောင်တည်ဆောက်ခြင်း	လူထုပဟိုပြုစီမံကိန်း မှ ထောက်ပံ့ရုံပုံငွေ တောင်းခံ ခြင်း၊ ကော်မတီများ ဖွဲ့စည်းထားခြင်း။	ကျေးရွာလူထု စုဝေးရန်နေရာ သီးသန့်မရှိခြင်း	ကျေးရွာလူထု လွတ်လပ်အေးဆေးစွာ စည်းဝေးတိုင်ပင်နိုင်ခြင်း။

၇။ကျေးရွာစီမံကိန်း အထောက်အကူပြု ကော်မတီဖွဲ့စည်းပုံ နှင့် ကော်မတီဝင်များ

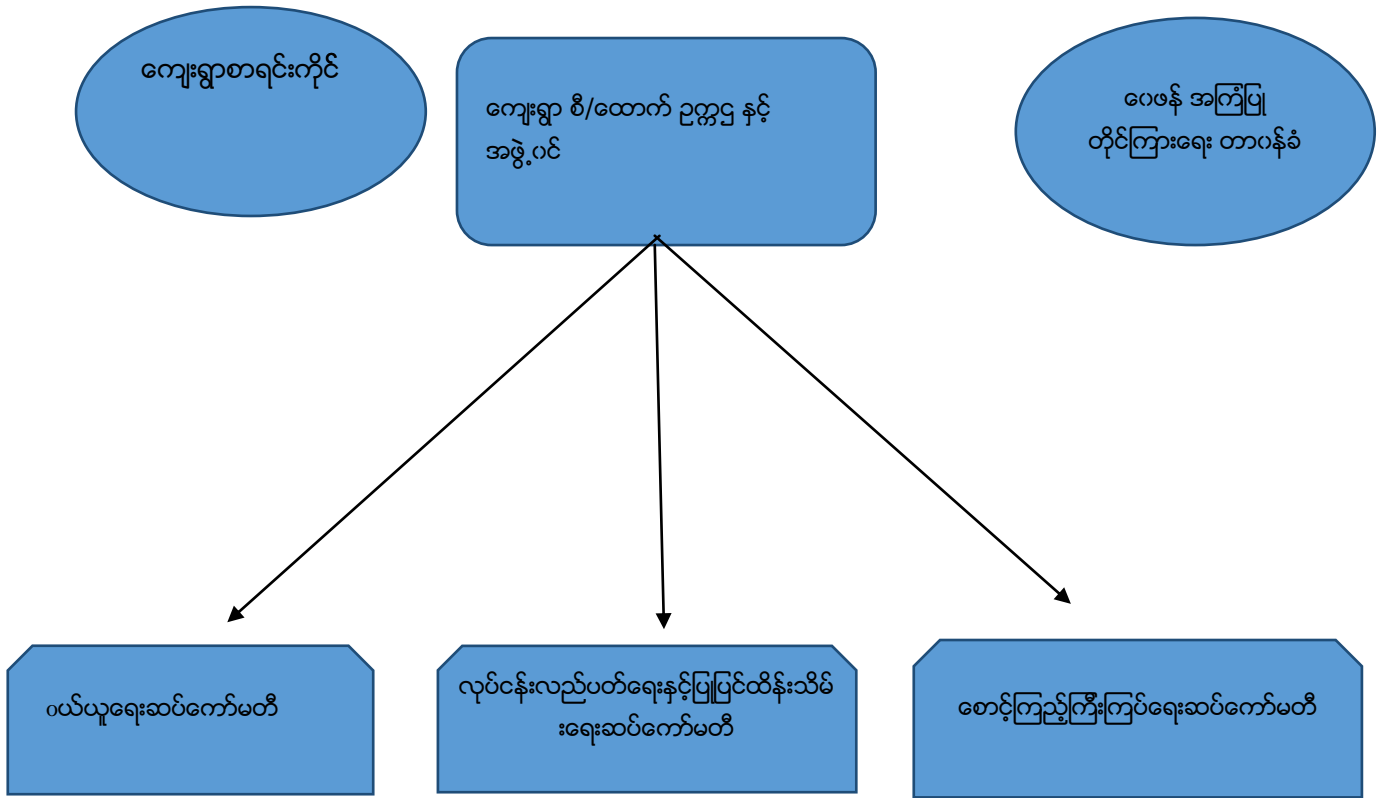

ကျေးရွာ စီမံကိန်းအထောက်အကူပြုကော်မတီ ဥက္ကဋ္ဌ နှင့် အဖွဲ့ဝင်

- ဥက္ကဋ္ဌ(ကျား) = ဦးတင်ဦး(၀၉ ၉၆၇၄၂၈၇၁၁)
- ဥက္ကဋ္ဌ(မ) = ဒေါ်မြလင်း(၀၉ ၄၅၈၈၃၆၇၃၇)

ကျေးရွာငွေစာရင်းကိုင် = ဦးတင်ဝင်း (၀၉ ၉၇၀၃၉၀၁၇၉)

ကျေးရွာငွေစာရင်းကိုင် = ဒေါ်ဝါဆွေ

ဝယ်ယူရေးဆပ်ကော်မတီ

- အဖွဲ့ခေါင်းဆောင်(ကျား) = ဦး အောင်မျိုးမင်း(၀၉ ၇၉၀၆၅၉၄၃၄)
- အဖွဲ့ဝင် (မ) = ဒေါ်သန်းသန်း ဆွေ(၀၉ ၂၅၆၃၄၈၂၅၄)
- အဖွဲ့ဝင် (မ) = ဒေါ်မြဝင်း (၀၉၇၈၃၁၂၈၅၉၉)

လုပ်ငန်းလည်ပတ်ပြုပြင် ထိန်းသိမ်းရေးကော်မတီ

- အဖွဲ့ခေါင်းဆောင်(ကျား) = ဦးလှမြင့်သိန်း (၀၉ ၃၃၅၄၁၉၇၂)
- အဖွဲ့ဝင်(မ) = ဒေါ်သိန်းသိန်းမော် (၀၉၇၈၅၉၂၁၄၉၅)

အဖွဲ့ဝင် (မ) = ဒေါ်ဝေဝေမင်း

အဖွဲ့ဝင် (ကျား) =ဦးကျော်ဝင်း (၀၉၇၈၃၁၂၈၅၉၉)

စောင့်ကြည့်ကြီးကြပ်ရေးဆပ်ကော်မတီ

အဖွဲ့ခေါင်းဆောင်(ကျား) = ဦးထွန်းထွန်းဝင်း (၀၉၇၉၄၇၅၈၄၂၄)

အဖွဲ့ဝင် (ကျား) = ဦးကျော်မျိုးထွန်း(၀၉ ၇၉၆၄၇၈၁၀၈)

အဖွဲ့ဝင် (မ) =ဒေါ်အုန်းမြိုင်

ဝေဖန်အကြံပြုတိုင်ကြားရေးတာဝန်ခံ

တာဝန်ခံ = ဦးဟံသော်(၀၉၇၉၅၁၂၁၃၉၉)

တာဝန်ခံ = ဒေါ် ဇင်မာမြင့်(၀၉၂၆၂၃၅၃၅၄၆)

စေတနာ့ဝန်ထမ်း(အမျိုးသား) = ဦးတင့်လွင်(၀၉၇၉၅၁၁၅၇၃၉)

စေတနာ့ဝန်ထမ်း(အမျိုးသမီး) = ဒေါ်သီတာဦး(၀၉ ၄၅၈၃၆၇၃၇)

၈။ကျေးရွာအချက်အလက်(ပုံစံ-၁) စက်ဝန်း (၁) ပုံစံ - ၁

Sin H

လူထုဝတ်ပြုစီမံကိန်းစီမံကိန်းကော်မရှင်
အမိန့်- ၃ ၉.၉.၂၀၁၅

ပုံစံ-၁ ဓာတုဓာတ်ပြင်ဆင်ရေးအလုပ်များ (Form PC 1)

ဓာတုဓာတ်ပြင်ဆင်ရေးအလုပ်များ ဆောင်ရွက်ရာတွင် အသုံးပြုသည့် ဓာတ်ပြင်ဆင်ရေးပစ္စည်းများကို အသုံးပြုရာတွင် အသုံးပြုပုံစံအတိုင်း အသုံးပြုရမည်။ ဓာတ်ပြင်ဆင်ရေးပစ္စည်းများကို အသုံးပြုရာတွင် အသုံးပြုပုံစံအတိုင်း အသုံးပြုရမည်။ ဓာတ်ပြင်ဆင်ရေးပစ္စည်းများကို အသုံးပြုရာတွင် အသုံးပြုပုံစံအတိုင်း အသုံးပြုရမည်။ ဓာတ်ပြင်ဆင်ရေးပစ္စည်းများကို အသုံးပြုရာတွင် အသုံးပြုပုံစံအတိုင်း အသုံးပြုရမည်။

ဓာတုဓာတ်ပြင်ဆင်ရေးအလုပ်ကို ၂၀၁၅ ခုနှစ်၊ ဇူလိုင်လ၊ ၁၅ ရက်နေ့တွင် စတင်ဆောင်ရွက်ခဲ့ပြီး နေ့စဉ် အလုပ်ဆောင်ဆောင်ရွက်ခဲ့ပါသည်။ ဓာတုဓာတ်ပြင်ဆင်ရေးအလုပ်ကို ၂၀၁၅ ခုနှစ်၊ ဇူလိုင်လ၊ ၁၅ ရက်နေ့တွင် စတင်ဆောင်ရွက်ခဲ့ပြီး နေ့စဉ် အလုပ်ဆောင်ဆောင်ရွက်ခဲ့ပါသည်။

လူဦးရေ	အိမ်ထောင်စုအရေအတွက်	ကိုးကွယ်သည့်ဘာသာ	အိမ်ထောင်စုအရေအတွက်
လူဦးရေ (၁)-----	၉၄	ဘာသာ(၁) နှစ်နည်းအားဖြင့်	
လူဦးရေ (၂)-----		ဘာသာ(၂)-----	
လူဦးရေ(၃)-----		ဘာသာ(၃)-----	
	အိမ်ထောင်စုအရေအတွက်	အိမ်ထောင်စုအရေအတွက်	
လူဦးရေ	၂၂၀	၂၂၈	
အိမ်ထောင်စုအရေအတွက်	၆၉	၇၀	

(၁) ဂရုစိုက်မှုအခြေအနေအထားအကျဉ်းချုပ်

ကောက်ခံကဏ္ဍ	အမှတ် ဖြစ်ပါ	ကျန်းမာရေး	အမှတ် ဖြစ်ပါ	ဘာသာရေးအဆောက်အအုံ	အမှတ် ဖြစ်ပါ
အထောက်အကူအကူ	<input type="checkbox"/>	ခေတ်	<input type="checkbox"/>	ခေတ်	<input checked="" type="checkbox"/>
အထောက်အကူအကူ	<input type="checkbox"/>	ကျန်းမာရေး	<input type="checkbox"/>	ကျန်းမာရေး	<input checked="" type="checkbox"/>
အထောက်အကူအကူ	<input checked="" type="checkbox"/>	ကျန်းမာရေး	<input type="checkbox"/>	ကျန်းမာရေး	<input type="checkbox"/>
အထောက်အကူအကူ	<input type="checkbox"/>	ခေတ်	<input type="checkbox"/>	ခေတ်	<input type="checkbox"/>
အထောက်အကူအကူ	<input type="checkbox"/>	အထောက်အကူ	<input type="checkbox"/>	အထောက်အကူ	<input type="checkbox"/>
အထောက်အကူအကူ	<input type="checkbox"/>	အထောက်အကူ	<input type="checkbox"/>	အထောက်အကူ	<input type="checkbox"/>
အထောက်အကူအကူ	<input type="checkbox"/>	အထောက်အကူ	<input type="checkbox"/>	အထောက်အကူ	<input type="checkbox"/>

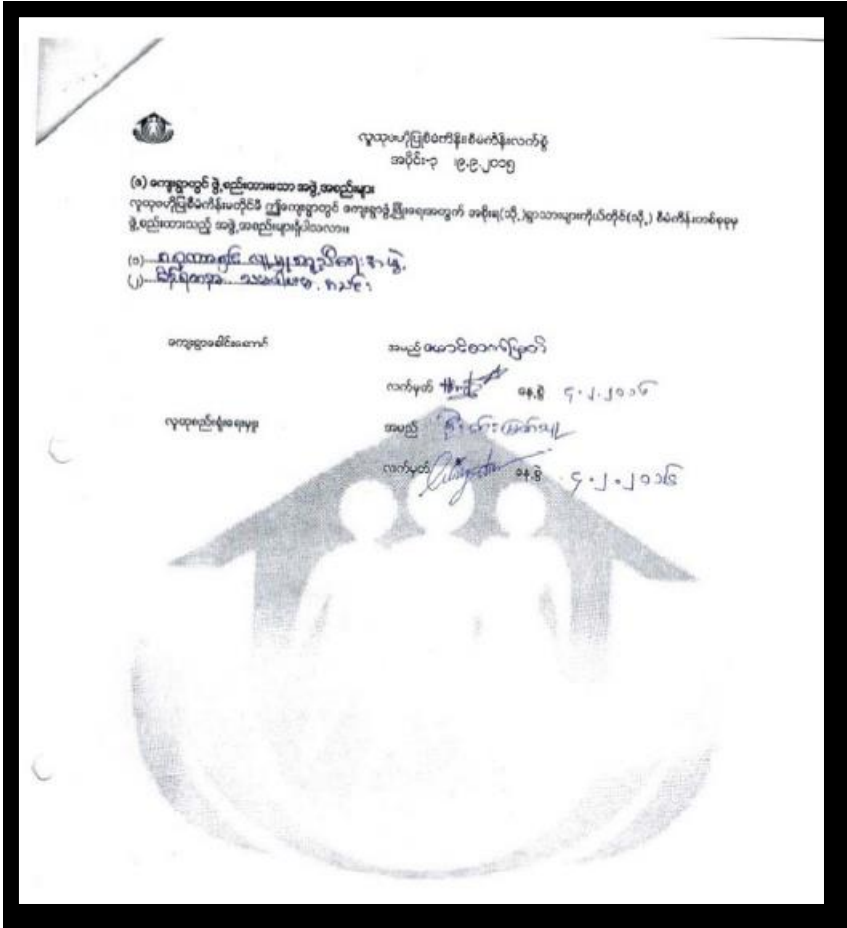

စက်ဝန်း (၂) ပုံစံ - ၁

ပုံစံ - ၀ - ၀ ကျေးရွာအခြေခံအချက်အလက်များ (Form PC 1)

လမ်းညွှန်ချက်၊ ကျေးရွာတစ်ရွာသို့ ပထမဆုံးမိတ်ဆက်ခရီး သွားရောက်သောအခါ လူထုစည်းရုံးရေးမှူးသည် ကျေးရွာ ခေါင်းဆောင်များအား ကျေးရွာအချက်အလက်များကို မေတ္တာရပ်ခံ၍ တောင်းခံရသည်။ ဤအချက်အလက်များကို စီမံကိန်း မိတ်ဆက်အစည်းဝေးမတိုင်မီတောင်းခံရမည်။ စီမံကိန်းမိတ်ဆက်အစည်းဝေးတွင် လူထုစည်းရုံးရေးမှူးသည် ဤအချက်အလက် များအား စစ်ဆေးပြီး မှန်ကန်အောင်ပြုလုပ်ရမည်။ ပြီးနောက်တွင် လူထုစည်းရုံးရေးမှူးမှ သတင်းအချက်အလက်ထဲသို့ Tablets မှ တဆင့် ဖြည့်သွင်းရမည်။

ကျေးရွာခေါင်းဆောင် အမည် ဦးအက်အက် ကျေးရွာခေါင်းဆောင်၏ ဖုန်းနံပါတ် ၀၇-၇၄၅၂၁-၃၄၄ လူထုစည်းရုံးရေးမှူး၏ အမည် ဦးခင်မင်း

ပြည်နယ်၊တိုင်းဒေသကြီး မြို့နယ် မြို့နယ် ကျေးရွာအုပ်စု မြို့နယ် ကျေးရွာ ဘင်္ဂလား

က၊ လူဦးရေ	အိမ်ထောင်စုအရေအတွက်	ကိုးကွယ်သည့်ဘာသာ	အိမ်ထောင်စုအရေအတွက်
လူမျိုးစု			
လူမျိုးစု (၁) <u>ဗမာ</u>	<u>၉၈</u>	ဘာသာ (၁) <u>ဗုဒ္ဓ</u>	<u>၉၈</u>
လူမျိုးစု (၂) -----		ဘာသာ (၂) -----	
လူမျိုးစု (၃) -----		ဘာသာ (၃) -----	
လူမျိုးစုရော -----		ဘာသာရော -----	
အခြား	အရေအတွက်		
မသန်စွမ်းသူများ			
သက်ကြီးရွယ်အိုများ (၆၅ နှစ် နှင့် အထက်)	<u>၂၀</u>	<u>ဗုဒ္ဓ</u>	<u>၂၀</u>
စစ်ဘေးရှောင်			

	အမျိုးသား (အရေအတွက်)	အမျိုးသမီး (အရေအတွက်)
လူဦးရေ		
လူမျိုးစု (၁) <u>ဗမာ</u>	<u>၂၂၂</u>	<u>၂၃၃</u>
လူမျိုးစု (၂) -----		
လူမျိုးစု (၃) -----		
အခြား		
အိမ်ထောင်ဦးစီး	<u>၇၀</u>	<u>၂၈</u>

(ခ) အခြေခံအဆောက်အအုံ အသုံးအဆောင်များ

စာသင်ကျောင်း	အမှတ် ဖြစ်ပါ	ကျန်းမာရေး	အမှတ် ဖြစ်ပါ	ဘာသာရေး အဆောက်အအုံများ	အမှတ် ဖြစ်ပါ
အထက်တန်းကျောင်း	<input type="checkbox"/>	ဆေးရုံ	<input type="checkbox"/>	ဇေတီ	<input checked="" type="checkbox"/>
အလယ်တန်းကျောင်း	<input type="checkbox"/>	ကျန်းမာရေးဌာန	<input type="checkbox"/>	ဘုန်းကြီးကျောင်း	<input checked="" type="checkbox"/>

မူလတန်းကျောင်း	<input checked="" type="checkbox"/>	ကျန်းမာရေးဌာနခွဲ	<input type="checkbox"/>	ဟိန္ဒူဘုရားကျောင်း	<input type="checkbox"/>
မူကြိုကျောင်း	<input type="checkbox"/>	ဆေးပေးစခန်း	<input type="checkbox"/>	ခရစ်ယာန်ကျောင်း	<input type="checkbox"/>
အခြား	<input type="checkbox"/>	အခြား	<input type="checkbox"/>	ဗလီ	<input type="checkbox"/>
မှတ်ချက်		မှတ်ချက်		မှတ်ချက်	

(ဂ) ကျွမ်းကျင်သူများမှတ်တမ်း (ကျေးရွာတွင်နေထိုင်သော သို့မဟုတ် တခြားရွာမှလာရောက်သော ကျွမ်းကျင်သူများ)

(၁) စာသင်ကျောင်း		(၂) ကျန်းမာရေး			(၃) လက်မှုပညာရှင်	
ရွာတွင်နေထိုင်သူ	အခြားရွာမှလာသူ	ရွာတွင်နေထိုင်သူ	အခြားရွာမှလာသူ	ရွာတွင်နေထိုင်သူ	အခြားရွာမှလာသူ	
လတန်းပြဆရာ/မ	<input checked="" type="checkbox"/>	ဆရာဝန်	<input type="checkbox"/>	လက်သမား	<input checked="" type="checkbox"/>	<input type="checkbox"/>
ထက်တန်းပြဆရာ/မ	<input type="checkbox"/>	လက်ထောက်ကျန်းမာရေးမှူး	<input type="checkbox"/>	ပန်းချီ	<input checked="" type="checkbox"/>	<input type="checkbox"/>
အလယ်တန်းပြဆရာ/မ	<input type="checkbox"/>	အမျိုးသမီးကျန်းမာရေးဆရာမ	<input type="checkbox"/>	လျှပ်စစ်ကျွမ်းကျင်ပီးသမား	<input type="checkbox"/>	<input type="checkbox"/>
မူကြိုဆရာ/မ	<input type="checkbox"/>	သားဖွားဆရာမ	<input type="checkbox"/>	ရေပိုက်သူ	<input checked="" type="checkbox"/>	<input type="checkbox"/>
အခြား	<input type="checkbox"/>	ပြည်သူ့ကျန်းမာရေးလုပ်သား	<input type="checkbox"/>	စက်ပြင်ဆရာ	<input checked="" type="checkbox"/>	<input type="checkbox"/>
မှတ်ချက်		မှတ်ချက်		မှတ်ချက်		

(ဃ) ကျေးရွာသို့ ရောက်ရှိနိုင်သည့် လမ်းအခြေအနေ / ကျေးရွာတစ်ရွာသည် ၎င်း၏ ကျေးရွာအုပ်စုနှင့် ဆက်သွယ်ထားသော လမ်းအခြေအနေ (အောက်ပါတို့ကိုရိုင်းပါ)

ကျောက်ကြမ်းလမ်း: _____
 ကျောက်စင်းလမ်း: _____
 ကတ္တရာလမ်း: _____
 ကွန်ကရစ်လမ်း: _____
 မော်တော်ဆိုင်ကယ်လမ်း: _____
 အခြား: _____

(င) ကျေးရွာဖွံ့ဖြိုးမှုစီမံချက်

(၁) လူထုပတ်ဝန်းကျင်ထိခိုက်မှုမရှိစေရန် ဤကျေးရွာတွင်ကျေးရွာဖွံ့ဖြိုးမှု စီမံချက်ရှိခဲ့ပါသလား?

(၂) ရှိခဲ့ပါလျှင် ဤစီမံချက်ကို မည်သည့် ခုနှစ်တွင်ပြင်ဆင်ခဲ့ပါသနည်း?

(၃) ဤစီမံချက်ကို ဖြည့်စွက်မှုအတည်ပြုခဲ့ပါသလား?

ရိုင်းပါ

ရှိပါသည်/မရှိပါ/မသိပါ

နှစ်-----/မသိပါ

ပြုခဲ့ပါသည်/မပြုခဲ့ပါ/မသိပါ

(စ) ခရီးအကွာအဝေး

(၁) ဤကျေးရွာ၏ပတ်ဝန်းကျင်ကျေးရွာအုပ်စု၏ပတ်ဝန်းကျင် ခရီးခိုင်းမည်မျှကွာဝေးသနည်း?

(၂) ဤကျေးရွာမှ ၎င်းကျေးရွာအုပ်စုပတ်ဝန်းကျင် သွားလာရာတွင်ကြာမြင့်သည့်အချိန်

ခြောက်သွေ့ရာသီတွင်ကြာချိန် ၅ မိနစ် ----- ထော်လာရီ/မော်တော်ဆိုင်ကယ်/မြေလျင်/လား/မော်တော်ဘုတ်/အခြား: _____

မိုးရာသီတွင်ကြာချိန် ၅ မိနစ် ----- ထော်လာရီ/မော်တော်ဆိုင်ကယ်/မြေလျင်/လား/မော်တော်ဘုတ်/အခြား: _____

(ဆ) ပတ်ဝန်းကျင်ဆိုင်ရာ သဘာဝဘေးအန္တရာယ်

ဤကျေးရွာတွင် ရေကြီးခြင်းကိုသို့ သဘာဝဘေးအန္တရာယ်ကျရောက်မှုခြင်း ရှိပါသလား။

မရှိပါ ရှိပါသည် ရှိလျှင်ဖော်ပြပါ မြစ်ကျော်ခြင်း

(ဇ) ကျေးရွာတွင် ဇွဲစည်းထားသော အဖွဲ့အစည်းများ

လူထုဖော်ပြစီမံကိန်းမတိုင်မီ ဤကျေးရွာတွင် ကျေးရွာဖွံ့ဖြိုးရေးအတွက် အစိုးရ (သို့) ရွာသားများကိုယ်တိုင်(သို့) စီမံကိန်းတစ်ခုခုမှ ဇွဲစည်းထားသည့် အဖွဲ့အစည်းများရှိပါသလား။

(၁) ကချင်ပြည်နယ် မြို့တော်

(၂) _____

(ဈ) အထွေထွေအုပ်ချုပ်ရေး ဦးစီးဌာန (GAD) မှ မှတ်တမ်းတင်ထားခြင်း

ဤကျေးရွာသည် အထွေထွေအုပ်ချုပ်ရေး ဦးစီးဌာန (GAD) မှ မှတ်တမ်းတင်ထားမှု ရှိပါသလား။

မရှိပါ ရှိပါသည်

ကျေးရွာခေါင်းဆောင်

အမည် ဦးတင်ဇော်

လက်မှတ် [Signature] ဇန.စွဲ 25.12.16

လူထုစည်းရုံးရေးမှူး

အမည် ဦးစိုးမင်း

လက်မှတ် [Signature] ဇန.စွဲ 25.12.16

ပုံစံ - ၈ - ၁ ကျေးရွာအခြေခံအချက်အလက်များ (Form PC 1)

လမ်းညွှန်ချက် ကျေးရွာတစ်ရွာသို့ ပထမဆုံးမိတ်ဆက်ခရီး သွားရောက်သောအခါ လူထုစည်းရုံးရေးမှူးသည် ကျေးရွာ ခေါင်းဆောင်များအား ကျေးရွာအချက်အလက်များကို မေတ္တာရပ်ခံ၍ တောင်းခံရသည်။ ဤအချက်အလက်များကို စီမံကိန်း မိတ်ဆက်အစည်းဝေးမတိုင်မီတောင်းခံရမည်။ စီမံကိန်းမိတ်ဆက်အစည်းဝေးတွင် လူထုစည်းရုံးရေးမှူးသည် ဤအချက်အလက် များအား စစ်ဆေးပြီး မှန်ကန်အောင်ပြုလုပ်ရမည်။ ပြီးနောက်တွင် လူထုစည်းရုံးရေးမှူးမှ သတင်းအချက်အလက်ထဲသို့ Tablets မှ တဆင့် ဖြည့်သွင်းရမည်။		
ကျေးရွာခေါင်းဆောင် အမည် ဦးသက်ခြံ	ကျေးရွာခေါင်းဆောင်၏ ဖုန်းနံပါတ် ၀၇-၇၇၅၁၂၂၃၄၄	လူထုစည်းရုံးရေးမှူး၏ အမည် ဦး နောင် မျိုး ဇွတ်
ပြည်နယ်တိုင်းဒေသကြီး စစ်ကိုင်း	မြို့နယ် ဇွဲ	ကျေးရွာအုပ်စု ဇွဲသာ
		ကျေးရွာ ဆင်ကျောင်း

လူမျိုးစု	အိမ်ထောင်စုအရေအတွက်	ကိုးကွယ်သည့်ဘာသာ	အိမ်ထောင်စုအရေအတွက်
လူမျိုးစု (၁) ဗမာ	၉၈	ဘာသာ (၁) ဗုဒ္ဓ	၉၈
လူမျိုးစု (၂) -----		ဘာသာ (၂) -----	
လူမျိုးစု (၃) -----		ဘာသာ (၃) -----	
လူမျိုးစုရော -----		ဘာသာရော -----	
အခြား	အရေအတွက်		
မသန်စွမ်းသူများ			
သက်ကြီးရွယ်အိုများ (၆၅ နှစ် နှင့် အထက်)	၂၀	၄၆	၂၀
စစ်ဘေးရှောင်			

	အမျိုးသား (အရေအတွက်)	အမျိုးသမီး (အရေအတွက်)	
လူဦးရေ	၂၂၂	၂၃၃	- ၄၅၅
လူမျိုးစု (၁)-----			
လူမျိုးစု (၂)-----			
လူမျိုးစု (၃)-----			
အခြား			
အိမ်ထောင်ဦးစီး	၄၀	၂၈	

(ခ) အခြေခံအဆောက်အအုံ အသုံးအဆောင်များ

စာသင်ကျောင်း	အမှတ် ခြံစိမ့်	ကျန်းမာရေး	အမှတ် ခြံစိမ့်	ဘာသာရေး အဆောက် အအုံများ	အမှတ် ခြံစိမ့်
အထက်တန်းကျောင်း	<input type="checkbox"/>	ဆေးရုံ	<input type="checkbox"/>	စေတီ	<input checked="" type="checkbox"/>
အလယ်တန်းကျောင်း	<input type="checkbox"/>	ကျန်းမာရေးဌာန	<input type="checkbox"/>	ဘုန်းကြီးကျောင်း	<input checked="" type="checkbox"/>

မူလတန်းကျောင်း	<input checked="" type="checkbox"/>	ကျန်းမာရေးဌာနခွဲ	<input type="checkbox"/>	ဟိန္ဒူဘုရားကျောင်း	<input type="checkbox"/>
မူကြိုကျောင်း	<input checked="" type="checkbox"/>	ဆေးပေးခန်း	<input type="checkbox"/>	ခရစ်ယာန်ကျောင်း	<input type="checkbox"/>
အခြား	<input type="checkbox"/>	အခြား (မာ ၅၂၂ ဖိုက်)	<input checked="" type="checkbox"/>	ဗလီ	<input type="checkbox"/>
မှတ်ချက်		မှတ်ချက်		အခြား	<input type="checkbox"/>

(ဂ) ကျွမ်းကျင်သူများမှတ်တမ်း (ကျေးရွာတွင်နေထိုင်သော သို့မဟုတ် တခြားရွာမှလာရောက်သော ကျွမ်းကျင်သူများ)

(၁) စာသင်ကျောင်း			(၂) ကျန်းမာရေး			(၃) လက်မှုပညာရှင်		
	ရွာတွင်နေထိုင်သူ	အခြားရွာမှလာသူ		ရွာတွင်နေထိုင်သူ	အခြားရွာမှလာသူ		ရွာတွင်နေထိုင်သူ	အခြားရွာမှလာသူ
တန်းပြဆရာ/မ	<input checked="" type="checkbox"/>	<input checked="" type="checkbox"/>	ဆရာဝန်	<input type="checkbox"/>	<input type="checkbox"/>	လက်သမား	<input checked="" type="checkbox"/>	<input checked="" type="checkbox"/>
အထက်တန်းပြဆရာ/မ	<input type="checkbox"/>	<input type="checkbox"/>	လက်ထောက်ကျန်းမာရေးမှူး	<input type="checkbox"/>	<input type="checkbox"/>	ပန်းရံ	<input checked="" type="checkbox"/>	<input checked="" type="checkbox"/>
အလယ်တန်းပြဆရာ/မ	<input checked="" type="checkbox"/>	<input type="checkbox"/>	အမျိုးသမီးကျန်းမာရေးဆရာမ	<input type="checkbox"/>	<input type="checkbox"/>	လျှပ်စစ်ကျွမ်းကျင်၊ မီးသမား	<input type="checkbox"/>	<input checked="" type="checkbox"/>
မူကြိုဆရာ/မ	<input type="checkbox"/>	<input type="checkbox"/>	သားဖွားဆရာမ	<input type="checkbox"/>	<input type="checkbox"/>	ရေပိုက်သွယ်သူ	<input checked="" type="checkbox"/>	<input checked="" type="checkbox"/>
အခြား	<input type="checkbox"/>	<input type="checkbox"/>	ပြည်သူ့ကျန်းမာရေးလုပ်သား	<input checked="" type="checkbox"/>	<input type="checkbox"/>	စက်ပြင်ဆရာ	<input checked="" type="checkbox"/>	<input checked="" type="checkbox"/>
မှတ်ချက်			မှတ်ချက်			မှတ်ချက်		

(ဃ) ကျေးရွာသို့ ရောက်ရှိနိုင်သည့် လမ်းအခြေအနေ / ကျေးရွာတစ်ရွာသည် ၎င်း၏ ကျေးရွာအုပ်စုနှင့် ဆက်သွယ်ထားသော လမ်းအခြေအနေ (အောက်ပါတို့ကိုရိုင်းပါ)

ကျောက်ကြမ်းလမ်း ကတ္တရာလမ်း ကွန်ကရစ်လမ်း မော်တော်ဆိုင်ကယ်လမ်း
 ကျောက်ခင်းလမ်း မြေသားလမ်း လူသွားလမ်း အခြား _____

(င) ကျေးရွာဖွံ့ဖြိုးမှုစီမံချက်

- (၁) လူထုပဟိုပြုစီမံကိန်းမစတင်မှ ဤကျေးရွာတွင်ကျေးရွာဖွံ့ဖြိုးမှု စီမံချက်ရှိခဲ့ပါသလား? ပိုင်းပါ
ရှိပါသည်/မရှိပါ/မသိပါ
- (၂) ရှိခဲ့ပါလျှင် ဤစီမံချက်ကို မည်သည့် ခုနှစ်တွင်ပြင်ဆင်ခဲ့ပါသနည်း? နှစ်-----/မသိပါ
- (၃) ဤစီမံချက်ကို မြို့နယ်မှအတည်ပြုခဲ့ပါသလား? ပြုခဲ့ပါသည်/မပြုခဲ့ပါ /မသိပါ

(စ) ခရီးအကွာအဝေး

- (၁) ဤကျေးရွာ၏ပဟိုမှ ၎င်းကျေးရွာအုပ်စု၏ပဟိုအထိ ခရီးမိုင်မည်မျှကွာဝေးသနည်း? မိုင်-----/မသိပါ
- (၂) ဤကျေးရွာမှ ၎င်းကျေးရွာအုပ်စုပဟိုအထိ သွားလာရာတွင်ကြာမြင့်သည့်အချိန်။

ခြောက်သွေ့ရာသီတွင်ကြာချိန်-----^{၅-၅-၃၆} ထော်လာဂျီ/မော်တော်ဆိုင်ကယ်/ခြေလျင်/လား/မော်တော်ဘုတ်/
 အခြား-----
 မိုးရာသီတွင်ကြာချိန်-----^{၅-၅-၃၆} ထော်လာဂျီ/မော်တော်ဆိုင်ကယ်/ခြေလျင်/လား/မော်တော်ဘုတ်/ (၇၅၆-၂၅၆)
 အခြား-----

(ဆ) ပတ်ဝန်းကျင်ဆိုင်ရာ သဘာဝဘေးအန္တရာယ်

ဤကျေးရွာတွင် ရေကြီးခြင်းကဲ့သို့ သဘာဝဘေးအန္တရာယ်ကျရောက်မှုခြင်း ရှိပါသလား။

မရှိပါ ရှိပါသည် ရှိလျှင်ဖော်ပြပါ ရေကြီးကျေ

(ဇ) ကျေးရွာတွင် ဖွဲ့စည်းထားသော အဖွဲ့အစည်းများ

လူထုပတ်ဝန်းကျင်ထိခိုက်မှု ဤကျေးရွာတွင် ကျေးရွာဖွံ့ဖြိုးရေးအတွက် အစိုးရ (သို့) ရွာသားများကိုယ်တိုင် (သို့) စီမံကိန်းတစ်ခုခုမှ ဖွဲ့စည်းထားသည့် အဖွဲ့အစည်းများရှိပါသလား။

(၁) ကဗုဏ်ရွာ မဟာမိတ်ဖွဲ့စည်းရေးအသင်း ၁ ပတ်စ ဖြန့် ဗာ

(၂) ကလေးသားအဖွဲ့ ၁ ဗီ ကော် မှတ်

(ဈ) အထွေထွေအုပ်ချုပ်ရေး ဦးစီးဌာန (GAD) မှ မှတ်တမ်းတင်ထားခြင်း

ဤကျေးရွာသည် အထွေထွေအုပ်ချုပ်ရေး ဦးစီးဌာန (GAD) မှ မှတ်တမ်းတင်ထားမှု ရှိပါသလား။

မရှိပါ ရှိပါသည်

ကျေးရွာခေါင်းဆောင်

အမည် ဦးထွန်းမြတ်

လက်မှတ် [Signature] နေ့စွဲ ၂-၁၀-၂၀၁၇

လူထုဝင်းရုံးရေးမှူး

အမည် ဦးအောင်ဦး ဖေ

လက်မှတ် [Signature] နေ့စွဲ ၂-၁၀-၂၀၁၇

လမ်းညွှန်ကော်မရှင်ရုံး/လက်ထောက်နည်းပညာမှူးရုံး/စီမံကိန်းစက်ဝန်းအဆင့်တစ်ခုပြီးစီးပြီး ကျေးရွာနှင့် ကျေးရွာအတွင်း ဌာနခွဲကို ဖြည့်သွင်းရမည်။

စက်ဝန်းအဆင့် ၉-၀၉-၀၈၁၂ စက်ဝန်း(၁) စက်ဝန်း(၂) စက်ဝန်း(၃)

ပြည်နယ်တွင်း အရှေ့ ဦးနုမင်း ၆၉၆၁၁ ၁၀၆၅၀၉

စက်ဝန်းအဆင့်အမျိုးအမည်	စက်ဝန်းအဆင့်အစတင်ရက်	စက်ဝန်းအဆင့်အပြီးရက်	အချိန်(ရက်)	အချိန်(ရက်)	အချိန်(ရက်)	လျှောက်ထားသည့် အဆင့်အမျိုးအမည်	အချိန်(ရက်)
၁။ ကျေးရွာစီမံကိန်း မိတ်ဆက်အစည်းအဝေး	30.12.16	30.12.16	၄၀	၄၃	၈၁	မမာ	၅၁
၂။ ကျေးရွာခွဲ ပြုစုရေး စီမံချက်ရေးရာခွဲခြား အစည်းအဝေး	31.12.16	31.12.16	၃၉	၃၉	၇၆	မမာ	၃၆
၃။ ကျေးရွာအုပ်စု လုပ်ငန်းဆုံးဖြတ်ချက်ချသည့် အစည်းအဝေး	11.1.17	11.1.17	၂၁	၂၁	၇၂	မမာ	၃၆
၄။ မြို့နယ်အဆင့် စီမံကိန်းရေးရာခွဲခြားနှင့် အကောင်အထည်ဖော်ရေးကော်မတီ၏ စီမံကိန်းညွှန်းသစ်မှ အစည်းအဝေး	10.1.17	10.1.17					
၅။ မြို့နယ် စီမံကိန်းရေးရာခွဲခြားနှင့် အကောင်အထည်ဖော်ရေး ကော်မတီ၏ဆုံးဖြတ်ချက်ချသည့် အစည်းအဝေး	4.2.17	4.2.17	၂၁	၃၈	၅၉	မမာ	၅၉
၆။ စီမံကိန်းလုပ်ငန်းခွဲစီမံချက်ရေးရာခွဲခြား အစည်းအဝေး	28.2.16	28.2.17	27	25	52	မမာ	52
၆.၀၁။ စီမံကိန်းလုပ်ငန်း အကောင်အထည်ဖော်ရေး ရာစီအစဉ် ရေးရာခွဲခြား	28.2.17	28.2.17	27	25	52	မမာ	52

၆.၂။ ဝယ်ယူရေးအစီအစဉ် ရေးဆွဲခြင်း	၂၈.၂.၁၇	၂၈.၂.၁၇	၂၇	၂၅	၅၂	၆၂၁	၅၂
၆.၃။ ဆရာတော်ကျောင်းမှ လျာထားအစီအစဉ် ရေးဆွဲခြင်း	၂၈.၂.၁၇	၂၈.၂.၁၇	၂၇	၂၅	၅၂	၆၂၁	၅၂
၆.၄။ ပြင်/ထိန်းသိမ်းရေး အစီအစဉ် ရေးဆွဲခြင်း	၂၈.၂.၁၇	၂၈.၂.၁၇	၂၇	၂၅	၅၂	၆၂၁	၅၂
၇။ ဝန်ထမ်းလုပ်ငန်းခွဲ တိုးတက်မှု စောင့်ကြည့် အစည်းအဝေး							
၇.၁။ အစည်းအဝေး ပထမအကြိမ်							
၇.၂။ အစည်းအဝေး ဒုတိယအကြိမ်							
၇.၃။ အစည်းအဝေး တတိယအကြိမ်							
၈။ ဝန်ထမ်းလုပ်ငန်းခွဲ အပြီးသတ်စစ်ဆေးခြင်း အစည်းအဝေး							
၉။ လူထုဝန်ထမ်းအစည်းအဝေး							

စက်ဝန် (၃) - ပုံစံ - ၂

ပုံစံ - ၈ - ၂ - စီမံကိန်းစက်ဝန်းအချိန်ဇယား (PC 2)

လမ်းညွှန်မှုကော်မတီ သက်ဆိုင်ရာလူထုဝဟိုမြို့/လက်ထောက်နည်းပညာနည်းပညာများမှ စီမံကိန်းစက်ဝန်းအဆင့်တစ်ခုစီပြီးစီးတိုင်း ကျေးရွာနှင့် ကျေးရွာအုပ်စုအတွက် ဤပုံစံကို ဖြည့်သွင်းရမည်။
 စက်ဝန်းအဆင့်အမျိုးအမည်: အောက် ချို့ပြခြင်း
 ဖန်.စီ ၃ - ၁၀ - ၂၀၁၇ စက်ဝန်းအားအမှတ်ဖြစ်ပါ စက်ဝန်း(၁) စက်ဝန်း(၂) စက်ဝန်း(၃)
 စက်ဝန်း (၄)
 ပြည်နယ်/တိုင်း စစ်ကိုင်း | မြို့နယ် စောင့် | ကျေးရွာအုပ်စု ရွှေသာ | ကျေးရွာ ၁၇၈ စပျား

စီမံကိန်းဆောင်ရွက်မှုအဆင့်များ	ဖန်.စီ		အစည်းအဝေးတွင်တက်ရောက်သူအရေအတွက်			
	စတင်သည့် ဖန်.	ပြီးဆုံးသည့်ဖန်.	အမျိုးသား အရေအတွက်	အမျိုးသမီး အရေအတွက်	အိမ်ထောင်စု အရေအတွက်	လူမျိုးစုတက်ရောက်သူ အရေအတွက် နှင့် လူမျိုးစုအမည်
၁။ ကျေးရွာစီမံကိန်း မိတ်ဆက်အစည်းအဝေး	၂၀၁၀.၂၀၁၇	၂၀၁၀.၂၀၁၇	၃၂	၄၁	၇၃	၇၃ မမာ
၂။ ကျေးရွာခွဲ ဖြန့်ဝေ စီမံချက်ရေးဆွဲခြင်း အစည်းအဝေး	၃.၁၀.၂၀၁၇	၃.၁၀.၂၀၁၇	၃၆	၄၀	၇၆	၇၆ မမာ
၃။ ကျေးရွာအုပ်စု လုပ်ငန်းဆုံးဖြတ်ချက်ချသည့် အစည်းအဝေး	၃.၁၀.၂၀၁၇	၃.၁၀.၂၀၁၇	၃၆	၄၀	၇၆	၇၆ မမာ
၄။ မြို့နယ်အဆင့် စီမံကိန်းရေးဆွဲရေး နှင့် အကောင်အထည်ဖော်ရေးကော်မတီ၏ စီမံကိန်း သုံးသပ်မှု အစည်းအဝေး			မလို	မလို	မလို	မလို
၅။ မြို့နယ် စီမံကိန်းရေးဆွဲရေး နှင့် အကောင်အထည်ဖော်ရေး ကော်မတီ၏ဆုံးဖြတ်မှုကို ရွာသို့ အသိပေး အကြောင်းကြားသည့် အစည်းအဝေး	၁၄.၁၂.၁၇	၁၄.၁၂.၁၇	၃၇	၃၁	၆၈	၆၈ မမာ
၆။ စီမံကိန်းလုပ်ငန်းခွဲစီမံချက်ရေးဆွဲခြင်း အစည်းအဝေး	၂၁.၁၂.၁၇	၂၁.၁၂.၁၇	၂၇	၄၂	၇၀	၇၀ မမာ
၆.၁။ စီမံကိန်းလုပ်ငန်း အကောင်အထည်ဖော် ရေးဆွဲရေးအစီအစဉ် ရေးဆွဲခြင်း	၂၁.၁၂.၁၇	၂၁.၁၂.၁၇	၂၇	၄၂	၇၀	၇၀ မမာ



၆.၂။ ဝယ်ယူရေးအစီအစဉ် ရေးဆွဲခြင်း	၂၁.၁၂.၁၇	၂၁.၁၂.၁၇	၂၈	၄၂	၇၀	၇၀	၆၈
၆.၃။ တက္ကသိုလ်ကျန်းကျမှု လျာထားအစီအစဉ် ရေးဆွဲခြင်း	၂၁.၁၂.၁၇	၂၁.၁၂.၁၇	၂၈	၄၂	၇၀	၇၀	၆၈
၆.၄။ ပြင်/ထိန်းအစီအစဉ် ရေးဆွဲခြင်း	၂၁.၁၂.၁၇	၂၁.၁၂.၁၇	၂၈	၄၂	၇၀	၇၀	၆၈
၇။ စီမံကိန်းလုပ်ငန်းခွဲ တိုးတက်မှု စောင့်ကြည့် အစည်းအဝေး							
၇.၁။ အစည်းအဝေး ပထမအကြိမ်							
၇.၂။ အစည်းအဝေး ဒုတိယအကြိမ်							
၇.၃။ အစည်းအဝေး တတိယအကြိမ်							
၈။ စီမံကိန်းလုပ်ငန်းခွဲ အပြီးသတ်စစ်ဆေးခြင်း အစည်းအဝေး							
၉။ လူထုစစ်ဆေးပွဲအစည်းအဝေး							

၁၀။ ကျေးရွာဖွံ့ဖြိုးရေးဦးစားပေးအစီအစဉ်(ပုံစံ-၃) စက်ဝန်း (၁) ပုံစံ - ၃

ပုံစံ - ၈ - ၃ ကျေးရွာဖွံ့ဖြိုးရေး ဦးစားပေးအစီအစဉ် (Form PC 3)

လမ်းညွှန်ချက်၊ အဆင့်(၃) ကျေးရွာဖွံ့ဖြိုးရေးအစီအစဉ်အစဉ်အစား ဦးစားပေးအစီအစဉ် ကျေးရွာစီမံကိန်း အထောက်အကူပြု ကော်မတီသည် လူထုဝင်ရောက်ရေးအဖွဲ့အစည်းဖြင့် ဤပုံစံကိုပြည့်စုံအောင် ဖြည့်သွင်းရမည်။

လူထုဝင်ရောက်ရေးအဖွဲ့/ဝန်ထမ်း အမည် ဦးဝင်းမောင်

နေ့စွဲ ၁၁.၁.၁၇ ဝက်ဂန်းအား အမှတ်ခြစ်ပါ (✓) ဝက်ဂန်း(၁) ဝက်ဂန်း(၂) ဝက်ဂန်း(၃) ဝက်ဂန်း(၄)

ပြည်နယ်/တိုင်း အင်းစိန်၊ မြို့နယ် မောင်၊ ကျေးရွာအုပ်စု ဖေဖေ၊ ကျေးရွာ ဆင်ပြောင်

က။ အခက်အခဲအတားအဆီးများအားဆွေးနွေးခြင်း - ယခုလက်ရှိအခြေအနေတွင် ဤကျေးရွာဖွံ့ဖြိုးတိုးတက်ရေးအတွက် အဓိက အခက်အခဲအတားအဆီးများသည် မည်သည့်အရာဖြစ်ပါသနည်း။ (အမျိုးသား/သမီး အနည်းဆုံးအခက်အခဲ ၅ ခုစီဖော်ပြပါ)

အမျိုးသား အဖွဲ့မှ တင်ပြသောအခက်အခဲအတားအဆီးများ	အမျိုးသမီး အဖွဲ့မှ တင်ပြသောအခက်အခဲအတားအဆီးများ
၁ ခြံစိုက်ရေး နည်းပညာနှင့် စက်ကိရိယာ	၁ ပညာရေး/စီးပွားရေး ဖွံ့ဖြိုးရေး နည်းပညာ
၂ စားနပ်ရိက္ခာဆိုင်ရာ အခက်အခဲများ	၂ ရောဂါကုသရေး ဝန်ဆောင်မှု မရရှိခြင်း
၃ လျှပ်စစ် အားပေးစနစ်	၃ မိမိတို့၏ မိသားစုဝင်များ၏ နေထိုင်မှု
၄ ကျန်းမာရေး အခက်အခဲများ	၄ လမ်းပန်းဆက်သွယ်ရေး အခက်အခဲများ
၅ မြေရေ ပြဿနာများ (ရေမရှိခြင်း၊ မြေရေညစ်ညမ်းခြင်း)	၅ ကျောင်းဝန်း အခက်အခဲများ

ခ။ မျှော်မှန်းခြင်း - နောင်လူထု (၅) နှစ် အတွင်း ကျေးရွာဖွံ့ဖြိုးရေး မျှော်မှန်းချက်များအား တင်ပြပါ။

အမျိုးသားအဖွဲ့မှ တင်ပြသောမျှော်မှန်းချက်များ	အမျိုးသမီးအဖွဲ့မှ တင်ပြသောမျှော်မှန်းချက်များ
၁ လျှပ်စစ်ဖွံ့ဖြိုးရေး	၁ ကျေးလက်လမ်း ပြန်လည်ဆောက်လုပ်ရေး
၂ စားနပ်ရိက္ခာဆိုင်ရာ အခက်အခဲများ	၂ ကျန်းမာရေး အဆေးကုသရေး
၃ စားနပ်ရိက္ခာ ချွေးချွေးစေခြင်း	၃ မြေရေ ပြဿနာများ
၄ ကျန်းမာရေး အခက်အခဲများ	၄ စားနပ်ရိက္ခာ အခက်အခဲများ
၅ စားနပ်ရိက္ခာ အခက်အခဲများ	၅ မြေရေ ပြဿနာများ

ဂ။ လူထုဝင်ရောက်ရေး၏ လာမည့် (၄) နှစ်အတွက် အကျုံးဝင်သော ဦးစားပေး ဖွံ့ဖြိုးတိုးတက်မှု လုပ်ငန်း အစီအစဉ်များအားဖော်ပြပါ။

အဆင့်	ကျေးရွာအတွက် ဦးစားပေး ဖွံ့ဖြိုးတိုးတက်မှု လုပ်ငန်းစဉ်များ	အဆိုပြုသူ (အမျိုးသားများ/ အမျိုးသမီးများ/အမျိုးသား+ အမျိုးသမီး)	ခန့်မှန်းကုန်ကျ စရိတ်	အကျိုးခံစားခွင့်ရှိသူ ခန့်မှန်းခြေ အရေအတွက်
၁	လျှပ်စစ်ဖွံ့ဖြိုးရေး	ကျား+မ	၄၂၀၀၀၀၀	၄၅၅
၂	စားနပ်ရိက္ခာ အခက်အခဲများ	ကျား+မ	၁၅၀၀၀၀၀	၄၅၅
၃	စားနပ်ရိက္ခာ (စားနပ်ရိက္ခာအခက်အခဲများ)	ကျား	၁၀၀၀၀၀၀	၄၅၅
၄	ကျန်းမာရေး ဝန်ဆောင်မှု	ကျား	၁၄၀၀၀၀၀	၄၅၅
၅	ကျောင်းအဆောက်အအုံ	မ	၁၂၀၀၀၀၀	၄၅၅

ပ။ လူထုစီမံကိန်း၏ လာမည့် (၄) နှစ်အတွက် အကျိုးမဝင်သော ဦးစားပေး ဖွံ့ဖြိုးတိုးတက်မှု လုပ်ငန်း အစီအစဉ်များအားဖော်ပြပါ။

အဆင့်	ကျေးရွာအတွက် ဦးစားပေး ဖွံ့ဖြိုး တိုးတက်မှု လုပ်ငန်းစဉ်များ	အဆိုပြုသူ (အမျိုးသားများ/ အမျိုးသမီးများ/အမျိုးသား+ အမျိုးသမီး)	အခန်းကဏ္ဍ
၀	ခြင်ပျိုးရေးမျိုးကောင်းမျိုးနွယ်	ကျား	ခြင်ပျိုးရေးကဏ္ဍ
၂	ဆေးပေးခန်း	မ	
၃	နီမျိုးသမီး မိမိတို့၏ များများ	မ	
၄	(အင်အားကြီး၊ များများ)		
၅			

•• ခေါင်းဆောင်၊ ကျေးရွာစီမံကိန်းအထောက်အကူပြုကော်မတီမှ အတည်ပြုသည်။

အမည် ဦးတင်ဦး လက်မှတ် [Signature] နေ့စွဲ ၁၁.၁.၁၇
ဒေါ်ခန်းခန်းမော် maw ၁၁.၁.၁၇

ပုံစံ - ၈ - ၃ ကျေးရွာဖွံ့ဖြိုးရေး ဦးစားပေးအစီအစဉ် (Form PC 3)

လမ်းညွှန်ချက်၊ အဆင့်(၃) ကျေးရွာမှိုင်းချက်အစည်းအဝေး ငြီးဆုံးသောအခါ ကျေးရွာစီမံကိန်း အထောက်အကူပြု ကော်မတီသည် လူထုစည်းရုံးရေးမှူးအကူအညီဖြင့် ဤပုံစံကိုပြည့်စုံအောင် ဖြည့်သွင်းရမည်။

လူထုစည်းရုံးရေးမှူး/ဝန်ထမ်း အမည် - ဦးသူဠာဝင်း

နေ့စွဲ - ၃.၁၀.၂၀၁၇ စက်ဝန်းအား အမှတ်ခြစ်ပါ (✓) စက်ဝန်း(၁)
 စက်ဝန်း(၂) စက်ဝန်း(၃) စက်ဝန်း(၄)

ပြည်နယ်/တိုင်း - စစ်ကိုင်း | ပြည်နယ် - မြောက် | ကျေးရွာအုပ်စု - မြစ်သာ | ကျေးရွာ - ဆင်လှောင်

က။ အခက်အခဲအတားအဆီးများအားဆွေးနွေးခြင်း - ယခုလက်ရှိအခြေအနေတွင် ဤကျေးရွာဖွံ့ဖြိုးတိုးတက်ရေးအတွက် အဓိက အခက်အခဲအတားအဆီးများသည် မည်သည်များဖြစ်ပါသနည်း။ (အမျိုးသား/သမီး အနည်းဆုံးအခက်အခဲ ၅ ခုစီဖော်ပြပါ)

အမျိုးသား အဖွဲ့မှ တင်ပြသောအခက်အခဲအတားအဆီးများ		အမျိုးသမီး အဖွဲ့မှတင်ပြသောအခက်အခဲအတားအဆီးများ	
၁	ဌာချင်းဆက်လမ်း ချား မကောင်းခြင်း	၁	ဌာတွင်းလမ်း ချား မကောင်းခြင်း
၂	ကျေးဌာအစဉ်အစားခင်း မ ဖွဲ့ခြင်း	၂	ဌာချင်းဆက်လမ်း ချား မကောင်းခြင်း
၃	ဌာတွင်းလမ်း မကောင်းခြင်း	၃	ကျေးဌာအစဉ်အစားခင်း မ ဖွဲ့ခြင်း
၄	ကျောက်ခြံစည်းရုံး မကောင်းခြင်း	၄	ကျောက်ခြံစည်းရုံး မကောင်းခြင်း
၅		၅	
၆		၆	

ခ။ မျှော်မှန်းခြင်း - နောင်လာမည့် (၅)နှစ် အတွင်း ကျေးရွာဖွံ့ဖြိုးရေး မျှော်မှန်းလျာထားချက်များအား တင်ပြပါ။

အမျိုးသားအဖွဲ့မှ တင်ပြသောမျှော်မှန်းချက်များ		အမျိုးသမီးအဖွဲ့မှ တင်ပြသောမျှော်မှန်းချက်များ	
၁	ဌာချင်းဆက်လမ်း ချား ရာဘီခရွေး ကောင်း ဖွဲ့ရန်	၁	ဌာတွင်းလမ်း ချား ရာဘီခရွေး ကောင်း ဖွဲ့ရန်
၂	ဦးဖြည့်စုံသော အစည်း အစားခင်း မ ဖွဲ့ရန်	၂	ဌာချင်းဆက်လမ်း ချား ရာဘီခရွေး ကောင်း ဖွဲ့ရန်
၃	ဌာတွင်းလမ်း ချား ရာဘီခရွေး ကောင်း ဖွဲ့ရန်	၃	ဦးဖြည့်စုံသော အစည်း အစားခင်း မ ဖွဲ့ရန်
၄	လုံခြုံသော ကျောက်ခြံ စည်းရုံး ဖြစ်ရန်	၄	လုံခြုံသော ကျောက်ခြံ စည်းရုံး ဖြစ်ရန်
၅		၅	
၆		၆	

ဂ။ လူထုစီမံကိန်း၏ လာမည့် (၄) နှစ်အတွက် အကျုံးမဝင်သော ဦးစားပေး ဖွံ့ဖြိုးတိုးတက်မှု လုပ်ငန်း အစီအစဉ်များအားဖော်ပြပါ။

အဆင့်	ကျေးရွာအတွက် ဦးစားပေး ဖွံ့ဖြိုးတိုးတက်မှု လုပ်ငန်းစဉ်များ	အဆိုပြုသူ (အမျိုးသားများ/ အမျိုးသမီးများ/အမျိုးသား+ အမျိုးသမီး)	ခန့်မှန်းကုန်ကျ စရိတ်	အကျိုးခံစားခွင့်ရှိသူ ခန့်မှန်းခြေ အရေ အတွက်
၁	ရွာနောက်ချောင်းကူး ဖျော့ကောင်း	ကျား ၁ ဝ	၁၃၅၇၉၀၀၀	၄၅၅ လ = ၂၂၂ မ = ၂၃၃
၂	ကျေးရွာစုဇာတိဆောင် < ခန္ဓာဓာတု ဖွဲ့စည်းပုံ >	ကျား	၁၃၅၇၉၀၀၀	၄၅၅ လ = ၂၂၂ မ = ၂၃၃
၃	ရွာတွင်းလမ်းများ ခြေစိမ်း ဒီဂရီ ဖြန့်ဖြူးခြင်း	ကျား	၁၀၀၀၀၀၀၀	၄၅၅ လ = ၂၂၂ မ = ၂၃၃
၄	ကျေးစားခြံစည်းရိုး ကာကွယ်ခြင်း < chain link >	မ	၁၀၀၀၀၀၀၀	၄၅၅ လ = ၂၂၂ မ = ၂၃၃
၅				
၆				

ဃ။ လူထုစီမံကိန်း၏ လာမည့် (၄) နှစ်အတွက် အကျုံးမဝင်သော ဦးစားပေး ဖွံ့ဖြိုးတိုးတက်မှု လုပ်ငန်း အစီအစဉ်များအားဖော်ပြပါ။

အဆင့်	ကျေးရွာအတွက် ဦးစားပေး ဖွံ့ဖြိုး တိုးတက်မှု လုပ်ငန်းစဉ်များ	အဆိုပြုသူ (အမျိုးသားများ/ အမျိုးသမီးများ/အမျိုးသား+ အမျိုးသမီး)	အခန်းကဏ္ဍ
၁	စိုက်ပျိုးရေး ဗျိုး ကောင်းချိုး ဘဏ်	ကျား	စိုက်ပျိုးရေး
၂	ဒုတိယတွင်း လက်မှုပညာ	မ	ပညာရေး
၃	စိုက်ပျိုးရေး နည်းပညာ ဘဏ်	ကျား	စိုက်ပျိုးရေး
၄			
၅			
၆			

ခေါင်းဆောင်၊ ကျေးရွာစီမံကိန်းအထောက်အကူပြုကော်မတီမှ အတည်ပြုသည်။

အမည် ဦးစာဝင်း ----- လက်မှတ် -----  ----- နေ့စွဲ ၃-၁၀-၂၀၁၇

(၁၁)အစည်းအဝေးမှတ်တမ်းများ



**စစ်ကိုင်းတိုင်းဒေသကြီး၊မြောက်မြို့နယ်
ပထမအကြိမ်ကျေးရွာအစည်းအဝေးမှတ်တမ်း**

- ကျေးရွာ - ဆင်လှောင်ကျေးရွာ
- ကျေးရွာအုပ်စု - မြစ်သာကျေးရွာအုပ်စု
- အစည်းအဝေးပြုလုပ်သည့်နေရာ - ဘုန်းတော်ကြီးကျောင်း
- အစည်းအဝေးပြုလုပ်သည့်နေ့စွဲ - ၂.၁၀.၂၀၁၇

အကြောင်းအရာ။ တတိယနှစ်စီမံကိန်းမိတ်ဆက်အစည်းအဝေးပထမအကြိမ်အစည်းအဝေးပြုလုပ်ခြင်း။

အစည်းအဝေးတက်ရောက်သူဦးရေ-ကျား(၃၂)ဦး နှင့် မ(၄၁)ဦး=(၇၃)ဦး

ဆွေးနွေးချက်များ

စိုက်ပျိုးရေး၊မွေးမြူရေးနှင့်ဆည်မြောင်းဝန်ကြီးဌာန ကျေးလက်ဒေသဖွံ့ဖြိုးတိုးတက်ရေးဦးစီးဌာန လူထုဗဟိုပြုစီမံကိန်းတတိယနှစ်စက်ဝန်းပထမအကြိမ်မိတ်ဆက်အစည်းအဝေးကို(၂.၁၀.၂၀၁၇)ရက်နေ့တွင်ကျင်းပခဲ့ပါသည်။

ဆွေးနွေးချက်(၁)။ စီမံကိန်းဝန်ထမ်းများမှ မိတ်ဆက်ခြင်း။

လူထုစည်းရုံးရေးမှူးဦးအောင်မျိုးမြတ်မှပထမအကြိမ်အစည်းအဝေးပြုလုပ်ရခြင်း၏ရည်ရွယ်ချက်နှင့်စီမံကိန်း၏ရည်ရွယ်ချက်များ၊စီမံကိန်းအကြောင်းသိသင့်သိထိုက်သည်များ ရှင်းလင်းပြောကြားခြင်း။

လူထုစည်းရုံးရေးမှူးဦးချစ်သူမှစီမံကိန်းစက်ဝန်းနှင့်လူထုကိုအခြေပြု၍ဆောင်ရွက်သည့်စီမံကိန်းဖြစ်သောကြောင့်ကျား/မ မရွေး ၊လူတန်းစားမရွေး ဘာသာမခွဲခြားပဲ လူထုအားလုံးပူးပေါင်းပါဝင်ရန်ဆွေးနွေးတိုက်သွန်းခြင်း လ/ထောက်နည်းပညာမှူးဦးသူရဝင်းမှ အကာအကွယ်နှင့်ပတ်သက် ၍ ဆွေးနွေးပြီး စောင့်ကြည့်ကြီးကြပ်ခြင်း၏အရေးပါပုံကိုဆွေးနွေးခြင်း

လူထုစည်းရုံးရေးမှူးမှ ၊ စေတနာ့ဝန်ထမ်း (၂)
ယောက်အားအတည်ပြုရွေးချယ်ခြင်းနှင့်ယနေ့ ဆုံးဖြတ်ချက်များကိုအနှစ်ချုပ်ဆွေးနွေးခြင်း ၊

သဘောတူဆုံးဖြတ်ချက်များ

တက်ရောက်လာသောကျေးရွာလူထုမှယနေ့ ကျင်းပသောအစည်းအဝေးကိုအောင်မြင်စွာပြီးစီး
ကြောင်း၊

ယနေ့ ဆွေးနွေးရှင်းလင်းချက်များသဘောတူရှင်းလင်းကြောင်း
ဒုတိယအကြိမ်အစည်းအဝေးကိုလည်းလူထုပူးပေါင်းပါဝင်မှုဖြင့်
(၃.၁၀.၂၀၁၇)ရက်နေ့တွင်ပြုလုပ်မည်ဖြစ်ကြောင်း သဘောတူဆုံးဖြတ်ခဲ့ပါသည်။

မှတ်တမ်းတင်သူ
ဦးတင့်လွင်
စေတနာ့ဝန်ထမ်း



စစ်ကိုင်းတိုင်းဒေသကြီး၊ မြောက်မြို့နယ်

ဒုတိယအကြိမ်ကျေးရွာအစည်းအဝေးမှတ်တမ်း

- ကျေးရွာ - ဆင်လှောင်ကျေးရွာ
- ကျေးရွာအုပ်စု - မြစ်သာအုပ်စု
- အစည်းအဝေးပြုလုပ်သည့်နေရာ - ဘုန်းတောင်ကြီးကျောင်း
- အစည်းအဝေးပြုလုပ်သည့်နေ့စွဲ - ၃.၁၀.၂၀၁၇

အကြောင်းအရာ။ ။ ဒုတိယနှစ်စီမံကိန်းဒုတိယအကြိမ်အစည်းအဝေးဦးစားပေးလုပ်ငန်း ရွေးချယ်ခြင်း နှင့်ကျေးရွာစီမံကိန်းအထောက်အကူပြုကော်မတီရွေးချယ်ခြင်း

အစည်းအဝေးတက်ရောက်သူများ။ ။ ကျေးရွာသား(၃၆)ဦး၊ ကျေးရွာသူ(၄၀)၊ ပေါင်း(၇၆)၊

ဆွေးနွေးချက်များ

စိုက်ပျိုးရေး၊ မွေးမြူရေးနှင့်ဆည်မြောင်းဝန်ကြီးဌာနကျေးလက်ဒေသဖွံ့ဖြိုးတိုးတက်ရေးဦးစီးဌာနလူထုပ ဟိုပြုစီမံကိန်းတတိယနှစ်စက်ဝန်းပထမအကြိမ်မိတ်ဆက်အစည်းအဝေးကို(၃.၁၀.၂၀၁၇)ရက်နေ့တွင် ကျင်းပခဲ့ပါသည်။

ဆွေးနွေးချက်(၁)။ ။ စီမံကိန်းဝန်ထမ်းများမှ ပြန်လည်မိတ်ဆက်ခြင်း။

ဆွေးနွေးချက်။ ။

လူထုစည်းရုံးရေးမှူးဦးအောင်မျိုးမြတ်မှ ဒုတိယအကြိမ်အစည်းအဝေးပြုလုပ်ရခြင်း၏ရည်ရွယ်ချက်များကို ရှင်းလင်းပြောကြားခြင်း၍ တတိယနှစ်စက်ဝန်းအတွက် ကော်မတီဝင်များအတည်ပြုရွေးချယ်ခြင်း နှင့် ကျေးရွာဖွံ့ဖြိုးရေးလုပ်ငန်းများကို ကျေးရွာလူထုအားလုံး ပူးပေါင်းပါဝင်ရွေးချယ်ရန်

လူထုစည်းရုံးရေးမှူးဦးချစ်သူမှ တတိယနှစ်စက်ဝန်း ဆောင်ရွက်မည့် လုပ်ငန်းခွဲရွေးချယ်ရာတွင် လူထုအနေဖြင့် လိုက်နာရမည့်ကျင့်ဝတ်များအားရှင်းလင်းဆွေးနွေးခြင်း

လ/ထောက်နည်းပညာမှူးမှ အကာအကွယ်များအကြောင်းရှင်းပြဆွေးနွေးခြင်း

ဦးတင်ဦးမှ ကော်မတီဝင်များရွေးချယ်ရာတွင် လူငယ်များပူးပေါင်းပါဝင်ရွေးချယ်ရာတွင် ဆွေးနွေးခြင်း

ဆုံးဖြတ်ချက်များ

တတိယနှစ်စက်ဝန်း စီမံကိန်းဆောင်ရွက်မည့်ကော်မတီဝင်များကို လူထုဆန္ဒဖြင့်ရွေးချယ်၍
 ကော်မတီဖွဲ့စည်းခဲ့သည်။
 အစည်းအဝေးကိုတက်ရောက်လာသောကျေးရွာလူထုများမှ
 အများသဘောတူညီမှုဖြင့်မဲပေးရွေးချယ်ခဲ့ရာ
 ရွာအနောက်ချောင်းကူးရေကျော်တည်ဆောက်ရန်သဘောတူဆုံးဖြတ်ခဲ့ကြသည်။

မှတ်တမ်းတင်သူ
 ဦးတင့်လွင်
 စေတနာ့ဝန်ထမ်း

အမျိုးသမီးကဏ္ဍအစည်းအဝေးမှတ်တမ်းနှင့် စစ်ဆေးရမည့်အချက်များ
ကျေးရွာမျှော်မှန်းချက် ဆွေးနွေးခန်းမှ ရရှိလာသောရလဒ်

<p>ကျေးရွာ၏ မျှော်မှန်းချက်</p>	<p>လမ်းပန်းဆက်သွယ်ရေးကောင်းမွန်ပြီး စီးပွားရေး၊ လူမှုရေး၊ ပညာရေး၊ ကျန်းမာရေးများ တိုးတက်ကောင်းမွန်လာရမည်။ လျှပ်စစ်မီးရရှိပြီး အချိန်မရွေးသွားလာနိုင်ကာ၊ စိုက်ပျိုးရေး၊ မွေးမြူရေး၊ အိမ်တွင်းမှု အသက်မွေးဝမ်းကျောင်း နည်းပညာများကို အချိန်နှင့်တပြေးညီ သိရှိနိုင်လာရမည်။</p>
<p>အနာဂတ်တွင် ကျေးရွာ ပိုမိုဖွံ့ဖြိုးတိုးတက်ရန် ကျေးရွာသားများ၏ မျှော်မှန်းထားရှိမှု</p>	<p>လူထုပဟိုပြုစီမံကိန်းမှ တိုက်ရိုက်ထောက်ပံ့ငွေကို အသုံးပြုပြီး သဘာဝဘေး၊ ပညာရေး၊ ရွာတွင်းလမ်းများကောင်းမွန်လာစေရန်နှင့် လျှပ်စစ်မီးများ ရရှိလာလျှင် အလင်းရောင်ရရှိလာမည်ဖြစ်သည်။ ကျေးရွာတွင်း ရှိ လူငယ်များ လမ်းမှား မရောက်စေရန် အတွက် ကျေးရွာစာကြည့်တိုက်တစ်ခု ရှိချင်ပါသည်။ အကောင်အထည် မဖော်နိုင်သောလုပ်ငန်းများကို သက်ဆိုင်ရာ ဌာနများနဲ့ ချိတ်ဆက်လုပ်ကိုင်မှုများ ပြုလုပ်မည်။ မြို့နယ် အတွင်းသို့ အစိုးရ မဟုတ်သော အဖွဲ့အစည်းများ ဝင်ရောက်မှုများရှိပါက ကျေးရွာ လိုအပ်ချက်များကို တင်ပြ၍ အကူအညီတောင်းခံများပြုလုပ်မည်ဖြစ်ပါသည်။</p>

အမျိုးသမီးကဏ္ဍ အစည်းအဝေးမှတ်တမ်း

စီမံကိန်းပထမနှစ်အတွက် ကျေးရွာမိတ်ဆက်အစည်းအဝေးပြုလုပ်ရန်ဖိတ်ကြားရာတွင် အမျိုးသမီးများ အချိုးညီစွာပါဝင်ရန်ကျေးရွာ တာဝန်ရှိသူများနှင့် အုပ်ချုပ်ရေးမှူးထံသို့ပြောကြားခဲ့ပါသည်။ အစည်းအဝေး တိုင်းတွင်အမျိုးသမီးများပြောကြားလိုသော အချက်များကိုလွတ်လပ်ပွင့်လင်းစွာ ပြောကြားနိုင်ကြောင်းကို လည်းအသိပေးထားပါသည်။ ကျေးရွာအုပ်စုအဆင့်တွင်နှစ်စဉ်ပြုလုပ်သော လုပ်ငန်းများ တွင်အမျိုးသမီး များတင်ပြတောင်းဆိုသောလုပ်ငန်းတစ်ခုပါဝင်မည်ဖြစ်ကြောင်းကို လည်းပြောကြားခဲ့ပါသည်။ လုပ်ငန်းခွဲ များအကောင်အထည်ဖော်ဆောင်ရွက်သောလုပ်ငန်းဖြစ်ပါက တူညီသောလုပ်ငန်း အတွက်တူညီသော လုပ်ခလစာများရှိမည်ကိုလည်း ပြောကြားခဲ့ပါသည်။ စီမံကိန်းတွင်အမျိုးသမီး/သားခွဲခြားမှုများမရှိစေရန်ရည်ရွယ်ထားသည်ကိုလည်းပြောကြားမှုပြုလုပ်ခဲ့ သည်။ အမျိုးသမီးများ၏ ဦးဆောင်နိုင်မှုနှင့် စီမံခန့်ခွဲမှုစွမ်း ရည်များတိုး တက်လာစေရန်အတွက် ကော်မတီများထဲတွင်အမျိုးသမီးများ(၅၀%)ပါဝင်ရမည်ဖြစ်သည်။ ဆပ်ကော်မတီတစ်ခုတိုင်းတွင်လည်း အနည်းဆုံး အမျိုးသမီးတစ်ဦး ပါဝင်ရမည်ဖြစ်ပါသည်။ ကော်မတီဝင်အမျိုးသမီးများသည်တင်ပြဆွေး နွေးမှုများပြုလုပ်ခြင်း၊ ဆုံးဖြတ်ချက်များချခြင်းများပြုလုပ်ရမည်ဖြစ်ပါသည်။ အမျိုးသားများမှလည်းကူညီ ပံ့ပိုးပေးရမည်ဖြစ်ပါသည်။ ဒုတိယအကြိမ်အစည်းအဝေးများတွင်အမျိုးသမီးများသည်လိုအပ်ချက်အ ခက် အခဲ များကိုလွတ်လပ်စွာဆွေးနွေးနိုင်ရန်အမျိုးသမီးသီးသန့်အုပ်စုများဖွဲ့ပြီးအခက်အခဲများဖော် ထုတ်ခြင်းကိုလည်းလုပ်ကိုင်ခဲ့ပါသည်။

ကျေးရွာမိတ်ဆက်အစည်းအဝေးတွင်အမျိုးသမီးကဏ္ဍအတွက်

၂။ ကျေးရွာမိတ်ဆက်အစည်းအဝေးတွင် အမျိုးသမီးကဏ္ဍအတွက် စောင့်ကြည့်စစ်ဆေးရမည့်အချက်များ ကျေးရွာ/ကျေးရွာအုပ်စုအမည်-ဆင်လှောင်ကျေးရွာ၊ မြစ်သာကျေးရွာအုပ်စု

စဉ်	အကြောင်းအရာ	တွေ့ရှိချက်		မှတ်ချက်
		✓	X	
၁။	အစည်းအဝေးတက်ရောက်သူများအားကျား၊မရေးရာအခြေခံသ ဘောတရားများကို ရှင်းလင်းဆွေးနွေးခဲ့ပါသလား။	✓		
၂။	စီမံကိန်းပါဝင်သောကျား၊မရေးရာအကောင်အထည်ဖော်ရေးလိုအပ် ချက်(၅)ချက်ကို ရှင်းလင်းပြခဲ့ပါသလား။	✓		
၃။	အစည်းအဝေးခေါ်ယူရာတွင်အမျိုးသား/သမီးများအချိုးညီစွာတက် ရောက်နိုင်ရေးအတွက်အသိပေးတိုက်တွန်းစည်းရုံးခဲ့တာမျိုးရှိခဲ့ပါသ လား။	✓		
၄။	အမျိုးသမီးများ၏စကားသံများပြောဆိုနိုင်ခွင့်များပိုမိုထွက်ပေါ်လာစေ အောင် ဖန်တီးပေးခဲ့ ပါသလား။	✓		
၅။	ဆပ်ကော်မတီဖွဲ့ များဖွဲ့ စည်းရာတွင်အမျိုးသမီးများနှင့်ပါဝင်ဖွဲ့ စည်း ရေးပူးပေါင်းပါဝင်ရေးဦးဆောင်နိုင်ရေးအတွက်တွန်းအားပေးကူညီ	✓		

	ဆောက်ရွက်ခဲ့ပါသလား။			
၆။	အစည်းအဝေးကိုအမျိုးသား/သမီးများအလွယ်တကူပါဝင်တက်ရောက်နိုင်သောအချိန်နှင့်နေရာများကိုရွေးချယ်ခြင်း၊ ထည့်သွင်းစဉ်းစားဆောက်ရွက်ခြင်းများတို့ကို လုပ်ဆောင်ခဲ့ပါသလား။	✓		
၇။	လူနည်းစု/ဆင်းရဲ/နွမ်းပါး/ထိခိုက်လွယ်သောအုပ်စုများကိုအစည်းအဝေးမစတင်မီအချိန်များက ရှာဖွေဖော်ထုတ်ခဲ့တာမျိုးများ ရှိပါသလား။	✓		
၈။	လူနည်းစု/ဆင်းရဲ/နွမ်းပါး/ထိခိုက်လွယ်သောအမျိုးသား/သမီးများထဲမှအချို့ကိုအစည်းအဝေးတက်ရောက်နိုင်အောင်ဖိတ်ကြားဆောင်ရွက်မှုမျိုးရှိခဲ့ပါသလား။	✓		
၉။	လူနည်းစု/ဆင်းရဲ/နွမ်းပါး/ထိခိုက်လွယ်သောအမျိုးသား/အမျိုးသမီးများနှင့် ကြုံတွေ့နေရ သောအခက်အခဲများကို သင်ဆွေးနွေးမေးမြန်းခဲ့တာမျိုး ရှိပါသလား။	✓		
၁၀။	အမျိုးသမီးများပြောဆိုတင်ပြနိုင်အောင်အချိန်ပေးရန်၊ ကြိုတင်စီစဉ်ဆောင်ရွက်မှု မျိုးများဆောင်ရွက်ခဲ့တာများ ရှိပါသလား။	✓		
၁၁။	စီမံကိန်းလုပ်ငန်းခွဲများရှာဖွေဖော်ထုတ်ရာတွင်အမျိုးသား/သမီးများသီးခြားဆွေးနွေး ဖော်ထုတ်ဆောင်ရွက်ခဲ့တာမျိုး ရှိပါသလား။	✓		
၁၂။	ကျေးရွာစီမံကိန်းအထောက်အကူပြုကော်မတီဖွဲ့စည်းရာတွင်အမျိုးသမီး၊ အမျိုးသား အချိုးညီမျှစွာ (၅၀:၅၀) ဖွဲ့စည်းနိုင်ခဲ့ပါသလား။ မဖွဲ့စည်းနိုင်ခဲ့ပါက မှတ်ချက်တွင် ရှင်းလင်းပါ။	✓		
၁၃။	ဆပ်ကော်မတီများတွင်အနည်းဆုံးအမျိုးသမီးအဖွဲ့ဝင်တစ်ဦးနှုန်းဖြင့် ပါဝင်ဖွဲ့စည်းနိုင်ခဲ့ပါသလား။ မဖွဲ့စည်းနိုင်ခဲ့ပါက မှတ်ချက်တွင် ရှင်းလင်းပါ။	✓		
၁၄။	ကျေးရွာ/ကျေးရွာအုပ်စု ဖွံ့ဖြိုးရေးစီမံချက် များတွင် အမျိုးသမီးများရွေးချယ်ဆုံးသည့်လုပ်ငန်းစီမံချက်အနည်းဆုံးတစ်ခုပါဝင်နိုင်ရေးအတွက် စည်းရုံးဆွေးနွေးမှုများ ပြုလုပ်ဆောင်ရွက်ခဲ့ပါသလား။	✓		
၁၅။	တက်ရောက်လာသူများအား အမျိုးသမီးများ၏ လိုအပ်ချက်များကို ဖြည့်ဆည်းပေးနိုင်ရန်အမျိုးသမီးရွေးချယ်လိုက်သောဦးစားပေးရွေးချယ်မှုများကိုထောက်ပံ့ပေးသွားမည်ဖြစ်ကြောင်းအသိပေးပြောကြားခဲ့ပါသလား။	✓		
၁၆။	ရွေးချယ်လိုက်သောစီမံကိန်းလုပ်ငန်းခွဲများသည်ဒေသတွင်းမှာရှိသော လူနည်းစု/ဆင်းရဲ/ နွမ်းပါး/ထိခိုက်လွယ် အုပ်စုများအပေါ်မည်သို့အကျိုးပြုနိုင်မည်ဖြစ်ကြောင်းရှင်းလင်းပြောကြားခြင်း၊ မှတ်တမ်းတင်ခြင်းများတို့ကို ဆောင်ရွက်ခဲ့ပါသလား။	✓		
၁၇။	ကျေးရွာအုပ်စုအဆင့်အစည်းအဝေးပြုလုပ်ရာတွင်အုပ်စုစီ/ထောက်ကော်မတီဝင်များကိုကျား၊မရေးရာလိုအပ်ချက်များအကြောင်းကိုရှင်	✓		

	လင်းပြောကြားခဲ့ပါသလား။			
၁၈။	ကျေးရွာအုပ်စုအဆင့်အစည်းအဝေးပြုလုပ်ရာတွင်အုပ်စုစီ/ထောက်ကော်မတီဝင်များအားလုံးတက်ရောက်နိုင်မှုရှိ/မရှိစစ်ဆေးခဲ့ပါသလား။မတက်ရောက်နိုင်ခဲ့ပါက မှတ်ချက်တွင် ရှင်းလင်းပါ။	√		

ကဏ္ဍအလိုက် အခက်အခဲမှတ်တမ်း

၁၂။ ဆင်လှောင်ကျေးရွာ ကဏ္ဍအလိုက် ဦးစားပေးဖွံ့ဖြိုးရေးလုပ်ငန်းစဉ်များ

	လုပ်ငန်း	အဆိုပြုသူ	လ/နှစ်	လုပ်ဆောင်မည့်သူ	ပြင်ပမှထောက်ပံ့သူ
အခြေခံအဆောက်အအုံ	၁ ရွာတွင်း ဂျင်းလမ်းခင်းခြင်း	ကျား+မ	၂၀၁၆	ကော်မတီဝင် ကျေးရွာလူထု	လူထုဗဟိုပြု စီမံကိန်း
	၂ လှုပ်စစ်မီးလင်းရေး	ကျား၊မ	၂၀၁၇	-	ပညာရေး
	၃ ရွာတွင်းလမ်းရေမြောင်းရေကာနံရံ	ကျား၊မ	-	-	ပညာရေး
	၄ ကျောင်းခြံစည်းရိုးကာရံခြင်း	ကျား၊မ	-	-	-
	၅	ကျား၊မ			
အသက်မွေးဝမ်းကြောင်း၊ စိုက်ပျိုးရေး	၁ -စိုက်ပွေး ရင်းနှီးထောက်ပံ့ငွေ -မျိုးကောင်းမျိုးသန့်၊	ကျား	-	-	စိုက်ပျိုးရေးဦးစီးဌာန
	၂ အမျိုးသမီးအိမ်တွင်းမှုပညာ(ဇာထိုပန်းထိုး မုန့်လုပ်ငန်း	မ			
နည်းပညာရရှိမှု	၁				
	၂				
	၃				
အခြေ	၁	မ	-	-	

	၂			-	-	-
	၃				-	-

ဆင်လှောင်ကျေးရွာအမျိုးသား၊အမျိုးသမီးများဦးစားပေးရွေးချယ်ထားသော ဖွံ့ဖြိုးရေးလုပ်ငန်းစဉ်များ

၁	လျှပ်စစ်မီး သွယ်တန်းခြင်း
၂	ရွာတွင်းလမ်း ရေမြောင်း မြေကာနံရံ
၃	ရွာအနောက်တောထွက်လမ်း ချောင်းကူးရေကျော်
၄	ကျောင်းခြံစည်းရိုးကာရံခြင်း
၅	စုရပ်ဆောင်ဆောက်လုပ်ခြင်း
၆	
၇	