

ပြည်ထောင်စုသမ္မတ မြန်မာနိုင်ငံတော် အစိုးရ
စိုက်ပျိုးရေး၊ မွေးမြူရေးနှင့်ဆည်မြောင်း ဝန်ကြီးဌာန
ကျေးလက်ဒေသဖွံ့ဖြိုးတိုးတက်ရေး ဦးစီးဌာန
မြောင်မြို့နယ်



လူထုဗဟိုပြုစီမံကိန်း (တတိယနှစ်စက်ဝန်း)

National Community Driven Development Project

(NCDDP)



ကျေးရွာဖွံ့ဖြိုးရေးအစီအစဉ်

Village Development Plan (VDP)

ပေါက်ချောင်းကျေးရွာ၊ပေါက်ချောင်းကျေးရွာအုပ်စု

စက်တင်ဘာလ ၉ ရက်၊ ၂၀၁၇

မာတိကာ

၁။ မြို့နယ်မြေပုံ

၂။ ကျေးရွာမြေပုံ(တည်နေရာ)

၃။ အုပ်စုတွင်ပါဝင်သောကျေးရွာများစာရင်း

၄။ ကျေးရွာအခြေခံအချက်အလက်များ(ကျေးရွာသမိုင်းကြောင်း)

၅။ လူထုပူးပေါင်းပါဝင်သော လူမှုဝန်းစပ်ခြင်းနှင့် အကဲဖြတ်ခြင်းလုပ်ငန်းစဉ်(PSA/PRA)အကျဉ်းချုပ်ဇယား

၆။ ကျေးရွာဖွံ့ဖြိုးရေးအစီအစဉ်အတွက်အသုံးပြုခဲ့သော PRA tools များနှင့်တစ်ခုချင်းစီအတွက်သုံးသပ်ချက်များ

၇။ ကော်မတီဝင်များရွေးချယ်ခြင်းနှင့်ကျေးရွာဖွံ့ဖြိုးရေးအစီအစဉ်ဆောင်ရွက်မှုမှတ်တမ်းခါတ်ပုံများ

၈။ ကျေးရွာအချက်အလက်(ပုံစံ-၁)

၉။ စီမံကိန်းစက်ဝန်းအချိန်ဇယား(ပုံစံ-၂)

၁၀။ ကျေးရွာဖွံ့ဖြိုးရေးဦးစားပေးအစီအစဉ်(ပုံစံ-၃)

၁၁။ အစည်းအဝေးမှတ်တမ်းများ

၁၂။ ကဏ္ဍအလိုက်ဦးစားပေးဖွံ့ဖြိုးရေးလုပ်ငန်းစဉ်များ

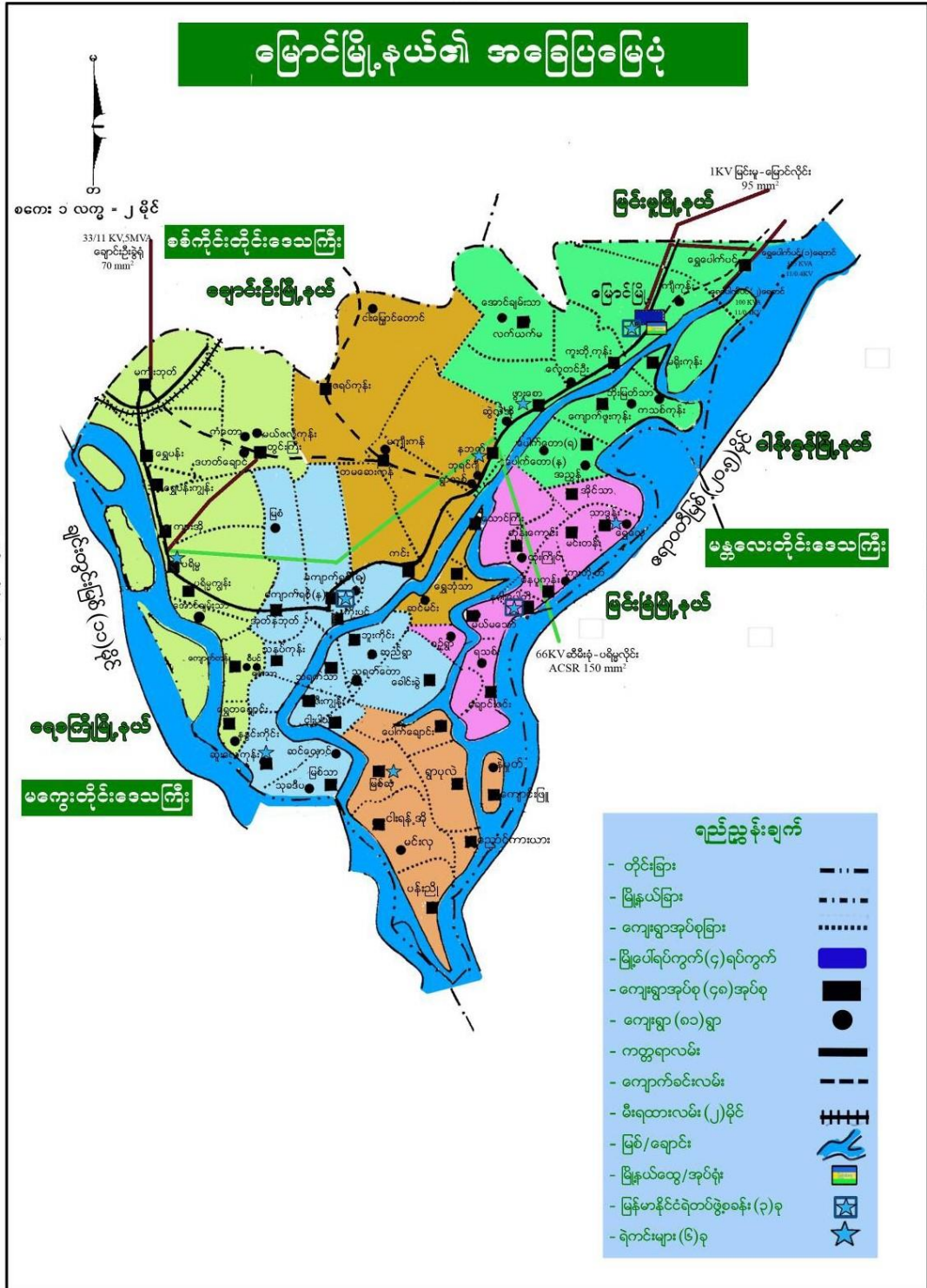

အချို့အလေးချိန်များ

၂။ ကျေးရွာမြေပုံ (တည်နေရာ)

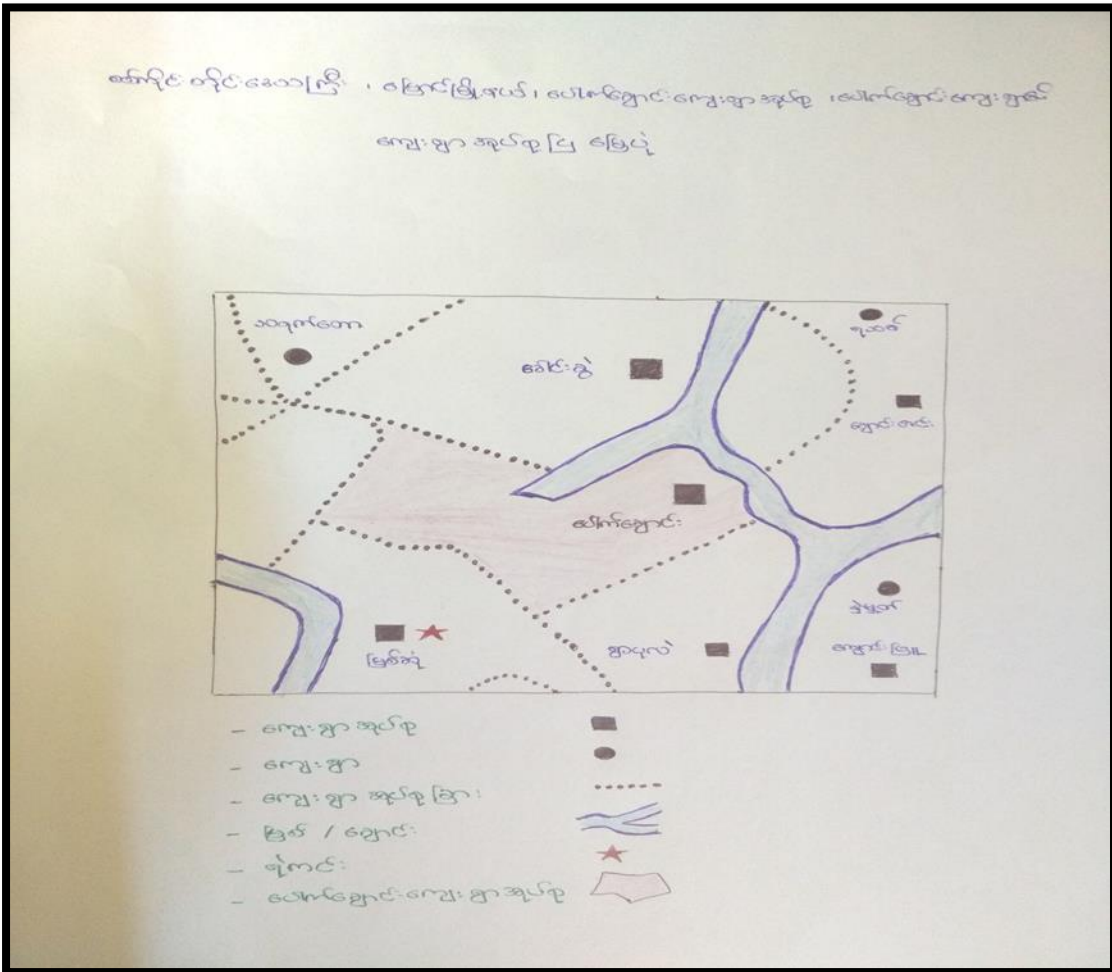

၃။ အုပ်စုတွင် ပါဝင်သောကျေးရွာစာရင်း

(က) ပေါက်ချောင်းကျေးရွာ

၄။ ကျေးရွာအခြေခံအချက်အလက်များ

ပေါက်ချောင်းကျေးရွာကို လွန်ခဲ့သော နှစ်ပေါင်း(၂၀၀)ကျော်ခန့်မှ စတင်၍ ဖွဲ့စည်းခဲ့ပါသည်။မကိစည် သူ မင်းကြီး ဖောင်တော်ဖြင့် တိုင်းခန်းလှည့်လည်ခဲ့ရာ ဧရာဝတီမြစ်နှင့်ချင်းတွင်းမြစ်တို့အကြား ဘီရွာ အရောက်တွင် ဖောင်တော်စောင်းခဲ့သဖြင့် ဘီရွာ ဖောင်စောင်း တော့ ဒီရွာ ပေါက်ချောင်းဟု ပြောင်းလဲ ခေါ်တွင် စေသတည်းဟု သမိုင်းမှတ်တမ်းများအရ သိရှိရပါသည်။

မကိစည်သူမင်းကြီးသည် ပေါက်ချောင်းရွာဦးတွင် ဖောင်တော်ဦး စေတီကိုလည်း တည်ထား ကိုးကွယ်တော်မူခဲ့ပါသည်။ကုန်းဘောင်ခေတ် မင်းတုန်းမင်းတရားကြီး ကိုးကွယ်တော် မူအပ်သော သင်္ဃာ ဆရာတော်ဘုရားကြီးသည် ၎င်း ပေါက်ချောင်းကျေးရွာတွင် မီးရှူးသန့်စင်ဖွားမြင်တော်မူခဲ့ သည့်အတွက် ရွာသမိုင်း၏ ထူးခြားမှု မှတ်တမ်းတစ်ခုဖြစ်ပါသည်။

ပေါက်ချောင်းရွာသည် မြောင်မြို့မှ (၁၂)ခန့်ကွာဝေးပြီး ဧရာဝတီမြစ်နှင့် ချင်းတွင်းမြစ် နှစ်ဖွာ အကြားမှာ တည်ရှိပါသည်။လယ်ယာစိုက်ပျိုးရေးလုပ်ငန်းကို အဓိကလုပ်ကိုင်ကြပါသည်။ပင်ငွေမှာ အသင့်အတင့်ကောင်းမွန်မှု ရှိပါသည်။ကျေးရွာချင်းဆက်လမ်း များမှာ အများအားဖြင့် မြေသားလမ်း များဖြစ်ပါသည်။

ဗမာလူမျိုးများ စတင်တည်ထောင်ပြီး ယခုအချိန်ထိ ဗမာလူမျိုးများ နေထိုင်ကြပါသည်။ဘာသာ တရားကိုင်းရှိုင်းပြီး တစ်ဦးကို တစ်ဦး ရိုင်းပင်ကူညီကြပါသည်။

ကျေးရွာတွင်းရှိ စုစုပေါင်းအိမ်ထောင်စု နှင့် လူဦးရေ

အိမ်ထောင်စု	ကျား	မ	စုစုပေါင်း
၃၂၇	၇၆၃	၁၀၁၈	၁၇၈၁

လူနည်းစုလူမျိုးစုအိမ်ထောင်စု

အမျိုးအစား	အိမ်ထောင်စု	ကျား	မ	စုစုပေါင်း
	၅	၂	၃	၅

ထိခိုက်လွယ်အုပ်စု

ထိခိုက်လွယ်အုပ်စု	အိမ်ထောင်စု	ကျား	မ	စုစုပေါင်း
သက်ကြီးရွယ်အို	၈၀	၃၄	၆၆	၈၀
အမျိုးသမီးဦးဆောင်	၂၇	-		၂၇
မသန်စွမ်း	၅	၂	၃	၅
မြေယာမဲ့	၁၅			

ကျေးရွာရှိအခြေခံ အဆောက်အအုံများ

ပညာရေး	ခြံစိပ်ပါ	ကျန်းမာရေး	ခြံစိပ်ပါ	ဘာသာရေး	
အထက်တန်းကျောင်း		ဆေးရုံ		ဘုရား/စေတီ	✓
အလယ်တန်းကျောင်း		ကျန်းမာရေးဌာန		ဘုန်းကြီးကျောင်း	✓
မူလတန်းကျောင်း	✓	ကျန်းမာရေးဌာနခွဲ		ဟိန္ဒူဘုရားကျောင်း	
မူကြိုကျောင်း	✓	ဆေးခန်း		ခရစ်ယာန်ဘုရားကျောင်း	
အခြား		အခြား		ဗလီ	
မှတ်ချက်		မှတ်ချက်		မှတ်ချက်	

အဓိကစီးပွားရေးလုပ်ငန်းများ

စိုက်ပျိုးရေး	မွေးမြူရေး	အသေးစားစီးပွားရေး	အခြား
စပါး ၁၈၅	ကျွဲ ၂၇	ဆန်စက် ၄	လက်လုပ်လက်စား
ပဲအမျိုးမျိုး ၁၂၇၈	ဝက် ၁၅၀	ချွေလှေ့စက်	ပြောင်းရွှေ့လုပ်သား
နှမ်း	နွား ၁၂၁၈	ဈေးဆိုင် ၈	၁၀၀
ပြောင်းဖူး		မြေပဲခွဲစက်	
		၃	

ကျေးရွာတွင်းအဓိက ပိုင်ဆိုင်မှုများ

ကျေးရွာပိုင်ဆိုင်မှုများ	စိုက်ပျိုးရေး	စားကျက်မြေ	သစ်တောမြေ	သဲ/ကျောက်ရရှိမှု	ရေတွင်း/လက်ရေတွင်း	စက်ရေတွင်း
အရေအတွက်	ဧက ၁၄၆၃	-	-	မရှိ	266	53
ကျေးရွာပိုင်ဆိုင်မှုများ	ဆိုင်ကယ်	ကုန်စုံဆိုင် (အငယ်)	လက်ဖက်ရည်ဆိုင်	ချွေလှေ့	ပဲခွဲစက်	-
အရေအတွက်	၂၁၅	၂	၂		၃	

ကျေးရွာအတွင်းအခြားပိုင်ဆိုင်မှုများ

ကျေးရွာပိုင်ဆိုင်မှုများ	ရေတင်စက်	ထွန်	ထယ်	ကျွဲ	နွား	လှည်း
အရေအတွက်	၁၃၅	၂၃၈	၂၅၃	၂၇	၁၂၁၈	၁၆၉
ကျေးရွာပိုင်ဆိုင်မှုများ	ဝွန်ဒေါင်း	ဆိုင်ကယ်	ကျွမ်းကျင်လုပ်သား	လုပ်သား	လယ်ထွန်စက်	ထော်လာဂျီ
အရေအတွက်	၂၆	၂၁၅	၁၂	၄၄	၁	၁၀

အခြားကျေးရွာရှိအသုံးပြုနိုင်သော အရင်းအမြစ်/အချက်အလက်များ

အရင်းအမြစ်	ဆေးခန်း	မူလတန်းကျောင်း	ဈေး	ကျွမ်းကျင်လုပ်သား	လုပ်သား	မြေတူးစက်	လမ်းကြိုတ်စက်
အရေအတွက်	-	၁	-	၁၂	၄၄	-	-

၅။ လူထုပူးပေါင်းပါဝင်သော လူမှုဆန်းစစ်ခြင်းနှင့် အကဲဖြတ်ခြင်းလုပ်ငန်းစဉ်

(PSA/PRA) အကျဉ်းချုပ်

စဉ်	အကြောင်းအရာ	ရက်စွဲ	ဦးတည်အုပ်စု	တက်ရောက်သူ			အဓိက ဆွေးနွေးချက်များ
				ကဏ္ဍ	မ	ပေါင်း	
၁	လူမှုစီးပွားအဆင့်သတ်မှတ်ခြင်း (Wealth Ranking)	၁၆.၉.၁၇	ချမ်းသာ၊ အလယ်အလတ်၊ နွမ်းပါး၊ အနွမ်းပါးဆုံး၊ ရပ်မိရပ်ဖ၊ လူငယ်အုပ်စု	၈၀	၉၀	၁၇၀	ကျေးရွာလူမှုစီးပွား၊ အုပ်စုများ ခွဲခြားသတ်မှတ်နိုင်ရေးအတွက် အခြေခံစံနှုန်းများသတ်မှတ်ခြင်း၊ ကျေးရွာသားများနှင့်အများသဘောတူသတ်မှတ်ခြင်း
၂	ရာသီခွင်ပြပြက္ခဒိန် (seasonal calendar)	၁၆.၉.၁၇	ချမ်းသာ၊ အလယ်အလတ်၊ နွမ်းပါး၊ အနွမ်းပါးဆုံး (အုပ်စု ၁)	၈၀	၉၀	၁၇၀	ရာသီဥတု၊ စိုက်ပျိုးရေး၊ သီးနှံများ၊ နေ့စားလုပ်ငန်းများ၊ မွေးမြူရေးလုပ်ငန်းများ၊ အစားအစာရရှိမှုများနှင့် ပွဲတော်များ
၃	ကျေးရွာလူမှုရေးပုံစံနှင့်သယံဇာတပြမြေပုံ (social map/ Resource map)	၁၆.၉.၁၇	ရပ်မိရပ်ဖများ၊ ချမ်းသာ၊ အလယ်အလတ်၊ နွမ်းပါး၊ အနွမ်းပါးဆုံး (အုပ်စု ၂)	၈၀	၉၀	၁၇၀	အိမ်များ၊ အခြေခံအဆောက်အအုံများ၊ လမ်းပန်းဆက်သွယ်ရေး၊ လယ်ယာမြေများ၊ မြစ်ချောင်းများ၊
၄	အဖွဲ့အစည်းချိတ်ဆက်မှု (Venn Diagram)	၁၆.၉.၁၇	ချမ်းသာ၊ အလယ်အလတ်၊ နွမ်းပါး၊ အနွမ်းပါးဆုံး၊ ရပ်မိရပ်ဖ၊ လူငယ်အုပ်စု	၈၀	၉၀	၁၇၀	ကျေးရွာတွင်းရှိ အဖွဲ့အစည်းများမည်သို့သောလုပ်ငန်းများအတွက်မည်သည့်အဖွဲ့များချိတ်ဆက်လုပ်ကိုင်မှု
၅	ပင့်ကူအိမ်ကွန်ယက် (Spider Web)	၁၆.၉.၁၇	ချမ်းသာ၊ အလယ်အလတ်၊ နွမ်းပါး၊ အနွမ်းပါးဆုံး၊ ရပ်မိရပ်ဖ၊ လူငယ်အုပ်စု (အမျိုးသား/သမီး) ပေါင်း	၈၀	၉၀	၁၇၀	အမျိုးသားနှင့်အမျိုးသမီးများ တန်းတူအခွင့်အရေးရရှိမှုနှင့်မရရှိသည့်အကြောင်းအရင်းများ

၆	ပိုင်ဆိုင်မှုနှင့် ထိန်းချုပ်မှု	၁၆-၉-၁၅	ကျေးရွာလူထု	၈၀	၉၀	၁၇၀	အမျိုးသားနှင့်အမျိုးသမီးများ တန်းတူအခွင့်အရေးရရှိမှု နှင့်မရရှိသည့်အကြောင်းအရင်းများ
၇	ကျေးရွာ၏(၅)နှစ် စာဦးစား ပေးအစီအစဉ်ပြဇယား (Matric Ranking)	၁၇-၉-၁၆	ချမ်းသာ၊အလယ် အလတ် နွမ်းပါး၊အနွမ်းပါး ဆုံး ရပ်မိရပ်ဖ၊လူငယ် အုပ်စု (အမျိုးသား/သမီး)ပေါင်း	၆၃	၉၅	၁၅၈	အကျိုးပြုပြီးရောအကျိုးခံစားခွင့်နှင့်အဓိကလိုအပ်ချက်များ ပေါ်မူတည်၍ဆုံးဖြတ်သည်။
၈	အဓိကအခက်အခဲ ပြဿနာများ	၁၈-၉-၁၆	အမျိုး သမီးအုပ်စု		၉၅	၉၅	ဆွေးနွေးထားသောအခြေခံ အဆောက်အဦများနှင့် အသက်မွေးဝမ်းကြောင်း လုပ်ငန်းများ၊ပညာရေး၊ ကျန်းမာရေး
၉	အဓိကအခက်အခဲ ပြဿနာများ	၁၉-၉-၁၆	အမျိုး သား အုပ်စု	၆၃			ဆွေးနွေးထားသောအခြေခံ အဆောက်အဦများနှင့် အသက်မွေးဝမ်းကြောင်း လုပ်ငန်းများ၊ပညာရေး၊ ကျန်းမာရေး

၆.၁။ကျေးရွာလူမှုရေးအရင်းအမြစ်ပြုမြေပုံ နှင့် သုံးသပ်ချက်

5.7.2016

နေရာအမည်

အရွယ်အစား - မြေဧရိယာ

အိမ်ခြေ - ၂၇၆

အိမ်ထောင် - ၃၀၂

လူဦးရေ - ၁၁၆၂

လူမှုရေး-ပြင်ဆင်ရေး အမြစ်ပြေပြေပြေ (ပေါက်ကျောင်း) ရွှေဘို

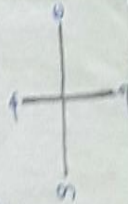

- ၁။ အကျဉ်းချုပ်အကျဉ်းချုပ်
- ၂။ အကျဉ်းချုပ်အကျဉ်းချုပ်
- ၃။ အကျဉ်းချုပ်အကျဉ်းချုပ်
- ၄။ အကျဉ်းချုပ်အကျဉ်းချုပ်
- ၅။ အကျဉ်းချုပ်အကျဉ်းချုပ်
- ၆။ အကျဉ်းချုပ်အကျဉ်းချုပ်
- ၇။ အကျဉ်းချုပ်အကျဉ်းချုပ်
- ၈။ အကျဉ်းချုပ်အကျဉ်းချုပ်
- ၉။ အကျဉ်းချုပ်အကျဉ်းချုပ်
- ၁၀။ အကျဉ်းချုပ်အကျဉ်းချုပ်
- ၁၁။ အကျဉ်းချုပ်အကျဉ်းချုပ်
- ၁၂။ အကျဉ်းချုပ်အကျဉ်းချုပ်
- ၁၃။ အကျဉ်းချုပ်အကျဉ်းချုပ်
- ၁၄။ အကျဉ်းချုပ်အကျဉ်းချုပ်
- ၁၅။ အကျဉ်းချုပ်အကျဉ်းချုပ်
- ၁၆။ အကျဉ်းချုပ်အကျဉ်းချုပ်
- ၁၇။ အကျဉ်းချုပ်အကျဉ်းချုပ်
- ၁၈။ အကျဉ်းချုပ်အကျဉ်းချုပ်
- ၁၉။ အကျဉ်းချုပ်အကျဉ်းချုပ်
- ၂၀။ အကျဉ်းချုပ်အကျဉ်းချုပ်



ကျေးဇူးတင်စွာ
 - ဦးကျော်စွာ၊ ဦးကျော်စွာ၊ ဦးကျော်စွာ
 - ဦးကျော်စွာ၊ ဦးကျော်စွာ၊ ဦးကျော်စွာ

သုံးသပ်ချက်

ပေါက်ချောင်းကျေးရွာ၏တည်ရှိပုံမှာ ကျင်တွယ်ပုံဖြစ်၍ အရှေ့အနောက်ရှည်ပြီး လမ်းတိုလေးများရှိပါသည်။လူနေထိုင်မှု ပုံစံ- စီးပွားအဆင့်(၄)မျိုးရှိပြီး ကြွယ်ဝသူများမှာ ကျေးရွာအတွင်း ပြန်ကျဲစွဲ နေထိုင် ကြပြီး နွမ်းပါးသူများမှာ ရွာ၏အစွန်တွင်နေကြပါသည်။ ရွာ၏ပတ်လည်တွင် စိုက်ပျိုးမြေများရှိပြီး အဓိကအသက်မွေးဝမ်းကျောင်းမှာ စိုက်ပျိုးရေးလုပ်ငန်းဖြစ်ပါသည်။ ရွာ၏ မြောက်ဘက်ရှိချောင်းမှ ရေလုပ်ငန်းဖြင့် အသက်မွေးဝမ်းကျောင်းနိုင်သော်လည်း ဖူလုံမှုမရှိပါ။ ကျေးရွာတွင် သဲကျောက်မရနိုင်သော်လည်း ပဲခွဲစက်၊ ခြွေလှေ့စက်၊ စပါးစက်နှင့် ထော်လာဂျီများ ကို ကျေးရွာတွင်ရယူသုံးစွဲနိုင်ပါသည်။

လက်သမား၊ပန်းရန်စသောလူသားအရင်းမြစ်ရရှိမှုနည်းပါသည်။ပေါက်ချောင်းကျေးရွာတွင်မွေးမြူရေး အတွက် စားကျက်မြေ သီးသန့် မရှိပါ။ဧကရာဇ်တွင် တောမှ တူးထားသော ရေတွင်းများမှ စိုက်ပျိုးရေး ရယူအသုံးပြုပါသည်။

လမ်းပန်းဆက်သွယ်ရေး-ကျေးရွာလမ်းများနှင့်အခြားရွာသို့ သွားသောလမ်းများသည် မြေသားလမ်း များဖြစ်ပါသည်။မိုးရာသီနှင့် ရေကျချိန်များတွင် သွားလာရခက်ခဲပါသည်။ ချောင်းကူး တံတားများလည်းကောင်းမွန်မှုမရှိပါ။

ကျန်းမာရေး-ကျန်းမာရေးဆေးခန်းတည်ဆောက်ရန် မြေရာရှိသော်လည်း အဆောက်အဦး မရှိသေးပါ။ ကျေးရွာတွင် အမျိုးသမီးကျန်းမာရေးဆရာမရှိပါသည်။နာမကျန်းဖြစ်မှုများနှင့် ကလေးမွေးဖွားခြင်းကို ကျေး ရွာရှိ ကျန်းမာရေးဆရာမနှင့် ကုသမှုခံယူပါသည်။အဓိကဆေးကုသမှု ခံယူခြင်းကို ကျေးရွာနှင့် (၅)မိုင်ခန့်ကွာဝေးသော ကျောက်ရစ်တိုက်နယ် ဆေးရုံသို့ သွားရောက်၍ ဆေးကုသမှု ခံယူပါသည်။

အခြား-ရွာအနောက်ပိုင်းနှင့် ရွာလယ်ပိုင်းတို့တွင် ဘုန်းကြီးကျောင်း၊စေတီနှင့် ဓမ္မရုံများ ရှိပါသည်။မူလ တန်းကျောင်းနှင့် မူကြိုကျောင်းရှိပါသည်။မူကြိုကျောင်းဆောင်သည် မူလတန်းကျောင်း အတွင်းဆောက်လုပ်ထားခြင်းဖြစ်ပါသည်။

အရင်းအမြစ်နှင့်စပ်ဆက်သော ပြဿနာများ-မျိုးကောင်းမျိုးသန့်မရှိခြင်းနှင့် စိုက်ပျိုးရိတ်သိမ်းချိန်တွင် အလုပ်သမားရှားပါးခြင်းကြောင့် စိုက်ပျိုးရေးလုပ်ငန်းများတွင် အခက်အခဲဖြစ်ပါသည်။စိုက် ပျိုးချိန်တွင်လည်း တောင်သူများမှာ စိုက်ပျိုးရေးနည်းပညာ အခက်အခဲ များလည်းကြုံတွေ့ရပါသည်။ဧကရာဇ်နှင့် ဆောင်းရာသီတွင် လမ်းပန်းဆက် သွယ်ရေး ကောင်းမွန်သော်လည်း ရေကျချိန်တွင် သွားလာရ အလွန်အလွန်ခက်ခဲပါသည်။အမျိုးသား အမျိုးသမီးများအတွက် တောင်သူနားနေသောအချိန်တွင် တစ်ရွာတစ်ကျေး ထွက်၍သူများ အလုပ် မလုပ် ရအောင် ကိုယ်ပိုင် အတက်ပညာသက်မွေးဝမ်းကြောင်းသင်တန်းများလိုအပ်ပါသည်။ချောင်း ဘေးတွင်ရှိသောပေါက်ချောင်းရွာလေးမှာ ရေကျချိန် မိုးရွာချိန်များတွင် မြေကာနံရံမရှိသောကြောင့် မြေတိုက်စားခြင်းကိုနှစ်စဉ်ခံနေရပါသည်။

၆.၂။ကျေးရွာ၏လူမှုစီးပွားအဆင့်သတ်မှတ်ခြင်း။(Wealth Ranking)

အဆင့်	အခြေခံစံနှုန်းများ/ညွှန်းကိန်းများ	အိမ်ထောင်စု	ရာခိုင်နှုန်း
ချမ်းသာ	စိုက်ပျိုးမြေ(၁၀)ဧကနှင့်အထက်၊စက်ပစ္စည်း၊ ခိုင်းနွား(4)ကောင်၊ရွှေထည်ပစ္စည်း	၂၇	၁၀%
အလယ်အလတ်	စိုက်ပျိုးမြေ(၅)ဧကခန့်၊နွား(၂)ကောင်၊စက် ပစ္စည်း	၁၃၀	၄၆%
နွမ်းပါး	ကျွဲ၊နွား၊မြေ(၃) ဧကခန့်	၁၀၇	၃၈%
အလွန်နွမ်းပါး	မြေယာမဲ့ လက်လုပ်လက်စား	၁၇	၆%
စုစုပေါင်း		၂၈၁	၁၀၀%

လူမှုစီးပွားအဆင့်သတ်မှတ်ခြင်းသုံးသပ်ချက်

ကျေးရွာတွင် အချမ်းသာဆုံးအိမ်ထောင်စု (၂၇)စုရှိ၍ နွမ်းပါးဆုံးအိမ်ထောင်စု (၁၇)စုရှိပါသည်။ နွမ်းပါးဆုံးမိသားစုများမှာလုပ်ကိုင်စားသောက်ရန်အရင်းအနှီးမရှိခြင်းကြောင့်ဆင်းရဲခြင်းဖြစ်ပါသည်။

နွမ်းပါးသူများအဆင်ပြေစေရန် စီမံကိန်းလုပ်ငန်းများရွေးချယ်ခြင်း ၊အစီအစဉ်ရေးဆွဲခြင်းများ ဆောင်ရွက်ရာတွင်၎င်းတို့ တင်ပြဆွေးနွေးမှုများကိုဦးစားပေးစဉ်းစားသင့်သည်။အလုပ်အကိုင်နှင့် အပိုဝင်ငွေရရှိရန် လမ်းခင်းခြင်းတံတားဆောက်ခြင်း စသောစီမံကိန်း လုပ်ငန်းများကို ဦးစားပေးစဉ်းစား သင့်သည်။အကယ်၍ မြို့နယ်တာဝန်ရှိသူများမှ ဖြစ်နိုင်လျှင် စက်မှုလက်မှုလုပ်ငန်းများ(စက်ချုပ်၊ ဇာထိုးပန်းထိုး ၊ဝပ်ရှော့ ၊ စက်ပြင်) သင်တန်းများပေးပေးစေချင်ပါသည်။

၆.၃။ရာသီခွင်ပြ ပြက္ခဒိန်နှင့် သုံးသပ်ခြင်း

စက်တင်ဘာလဆန်း ၁၀ - ၂၀၁၁၊ ၂၀၁၆

စက်တင်ဘာလ၊ ပေါက်ကျောင်းကျေးရွာ၊ ရာသီခွင်ပြဇယား

ရက်	လအရက်	၁၀/၉	၁၀/၈	၁၀/၇	၁၀/၆	၁၀/၅	၁၀/၄	၁၀/၃	၁၀/၂	၁၀/၁	၁၀/၀	၁၀/၁၁	၁၀/၁၂	၁၀/၁၃	၁၀/၁၄	၁၀/၁၅	၁၀/၁၆	၁၀/၁၇	၁၀/၁၈	၁၀/၁၉	၁၀/၂၀	၁၀/၂၁	၁၀/၂၂	၁၀/၂၃	၁၀/၂၄	၁၀/၂၅	၁၀/၂၆	၁၀/၂၇	၁၀/၂၈	၁၀/၂၉	၁၀/၃၀	၁၀/၃၁	
၁	ရာသီဥတု	☀️	☀️	☀️	☀️	☀️	☀️	☀️	☀️	☀️	☀️	☀️	☀️	☀️	☀️	☀️	☀️	☀️	☀️	☀️	☀️	☀️	☀️	☀️	☀️	☀️	☀️	☀️	☀️	☀️	☀️	☀️	
၂	ခိုက်ပျိုးရေ	🦋	🦋	🦋	🦋	🦋	🦋	🦋	🦋	🦋	🦋	🦋	🦋	🦋	🦋	🦋	🦋	🦋	🦋	🦋	🦋	🦋	🦋	🦋	🦋	🦋	🦋	🦋	🦋	🦋	🦋	🦋	🦋
၃	စီးပွားရေ	📊	📊	📊	📊	📊	📊	📊	📊	📊	📊	📊	📊	📊	📊	📊	📊	📊	📊	📊	📊	📊	📊	📊	📊	📊	📊	📊	📊	📊	📊	📊	📊
၄	ရွှေ့ပြောင်းဆိုင်ခန်း	🏠	🏠	🏠	🏠	🏠	🏠	🏠	🏠	🏠	🏠	🏠	🏠	🏠	🏠	🏠	🏠	🏠	🏠	🏠	🏠	🏠	🏠	🏠	🏠	🏠	🏠	🏠	🏠	🏠	🏠	🏠	🏠
၅	ဆက်သွယ်ရေး	📶	📶	📶	📶	📶	📶	📶	📶	📶	📶	📶	📶	📶	📶	📶	📶	📶	📶	📶	📶	📶	📶	📶	📶	📶	📶	📶	📶	📶	📶	📶	📶
၆	အုတ်ပွဲတော်	🏰	🏰	🏰	🏰	🏰	🏰	🏰	🏰	🏰	🏰	🏰	🏰	🏰	🏰	🏰	🏰	🏰	🏰	🏰	🏰	🏰	🏰	🏰	🏰	🏰	🏰	🏰	🏰	🏰	🏰	🏰	🏰
၇	ရေဖြူရေ	🌊	🌊	🌊	🌊	🌊	🌊	🌊	🌊	🌊	🌊	🌊	🌊	🌊	🌊	🌊	🌊	🌊	🌊	🌊	🌊	🌊	🌊	🌊	🌊	🌊	🌊	🌊	🌊	🌊	🌊	🌊	🌊

၁၀/၁၁: ၁၀/၁၂: ၁၀/၁၃: ၁၀/၁၄: ၁၀/၁၅: ၁၀/၁၆: ၁၀/၁၇: ၁၀/၁၈: ၁၀/၁၉: ၁၀/၂၀: ၁၀/၂၁: ၁၀/၂၂: ၁၀/၂၃: ၁၀/၂၄: ၁၀/၂၅: ၁၀/၂၆: ၁၀/၂၇: ၁၀/၂၈: ၁၀/၂၉: ၁၀/၃၀: ၁၀/၃၁:

၁၀/၁၁: ၁၀/၁၂: ၁၀/၁၃: ၁၀/၁၄: ၁၀/၁၅: ၁၀/၁၆: ၁၀/၁၇: ၁၀/၁၈: ၁၀/၁၉: ၁၀/၂၀: ၁၀/၂၁: ၁၀/၂၂: ၁၀/၂၃: ၁၀/၂၄: ၁၀/၂၅: ၁၀/၂၆: ၁၀/၂၇: ၁၀/၂၈: ၁၀/၂၉: ၁၀/၃၀: ၁၀/၃၁:

ရာသီဥတု-

ပေါက်ချောင်းကျေးရွာတွင်တပေါင်း၊တန်ခူး၊ကဆုန်နှင့်နယုန်လများတွင်နေပူပြင်း၍နွေရာသီဖြစ်ပါသည်။
နယုန်လလယ်မှပါဆိုလထိမိုးအနည်းငယ်ရွာပါသည်။တော်သလင်း၊သီတင်းကျွတ်၊တန်ဆောင်းမုန်းလ
များတွင် မိုးရွာသွန်းပါသည်။

စိုက်ပျိုးရေး-ဝါဆို၊ဝါခေါင်လများတွင် မြစ်ရေလျှံမှုကြောင့် သီးနှံစိုက်ပျိုးခြင်းများ မပြုလုပ်နိုင်ပါ။တော်
သလင်းလတွင် ပျိုးကျခြင်းအနည်းငယ်ပြုလုပ်ပါသည်။အဓိကစိုက်ပျိုးသီးနှံမှာမြေပဲနှင့်မတ်ပဲ
ဖြစ်ပါသည်။ ဆန်စပါးကိုလည်း အနည်းငယ်စိုက်ပျိုးပါသည်။ မတ်ပဲကို တော်သလင်းလတွင်စိုက်ပျိုး၍
တပို့တွဲလတွင် ရိတ်သိမ်းပါသည်။မြေပဲကို သီတင်းကျွတ်လတွင် စိုက်ပျိုး၍ တပေါင်းလတွင်

ရိတ်သိမ်းပါသည်။မတ်ပဲနှင့် မြေပဲစိုက်ပျိုးရာတွင် ယခင်နှစ်စိုက်ပျိုး၍ရရှိသော သီးနှံကိုမျိုးစေ့ အဖြစ် ပြန်လည်အသုံးပြုရသဖြင့်အထွက်နှုန်းလျော့နည်းခြင်း၊ ဖျက်ပိုးကျခြင်းများဖြစ်ပေါ်ပါသည်။ မတ်ပဲနှင့် မြေပဲမျိုးကောင်းမျိုးသန့် ရရှိရန်နှင့်ဖျက်ပိုးနိမ်နင်းရန် စိုက်ပျိုးရေးနည်းပညာများ လိုအပ်ပါ သည်။စိုက်ပျိုးချိန်နှင့် ရိတ်သိမ်းချိန်တွင် အမျိုးသမီး ပါဝင်မှုမှာ ၅၀% ဖြစ်ပါသည်။ကျေးရွာရှိ အိမ်ထောင်စု၏ ၇၀% ခန့် စိုက်ပျိုးရေးလုပ်ငန်းကို လုပ်ကိုင် ကြပါသည်။

စီးပွားရေး-တပေါင်း၊တန်ခူးလများတွင် သီးနှံများ လှိုင်လှိုင်ရိတ်သိမ်းချိန်ဖြစ်၍ဝင်ငွေကောင်းပါသည်။ တပိုတွဲလနှင့်ကဆုန်လများတွင် ဝင်ငွေအသင့်အတင့်ရှိပါသည်။

ရွှေ့ပြောင်းလုပ်သား-ဂါဆို၊ဂါခေါင်၊တော်သလင်းလများတွင်အခြားဒေသသို့သွားရောက်လုပ်ကိုင်သူများ ရှိပါသည်ထိုလများတွင် **သက်မွေးဝမ်းကြောင်းသင်တန်း** များရှိပါကအထောက်အကူ ပြုလိမ့်မည်။ကျန်လများတွင်လည်း အခြေအနေပေါ်မူတည်ပြီး အနည်းငယ်သွားရောက် လုပ်ကိုင်ကြပါ သည်။ကျေးရွာ၏ အိမ်ထောင်စု ၂၀% သွားရောက်လုပ်ကိုင်ကြပြီး အမျိုးသမီးပါဝင်မှုမှာ ၁၀% ဖြစ်ပါ သည်။

ဆက်သွယ်ရေး-နတ်တော်လမှ စ၍ ကဆုန်လအထိ လမ်းပန်းဆက်သွယ်ရေးကောင်းပါသည်။နယုန်လ တွင်မိုးရွာသွန်းသဖြင့်လမ်းသိပ်မကောင်းပါ။ဂါဆို၊ဂါခေါင်၊တော်သလင်းလများတွင်မြစ်ရေလျှံမှုကြောင့်စ က်လှေ၊မော်တော်များဖြင့်သွားလာရပါသည်။တော်သလင်းလနှင့်သီတင်းကျွတ်လတွင် သွားလာရအလွန်ခက်ခဲ ပါသည်။ရေကျပြီးကာစ အချိန်များတွင် ကျေးရွာတွင်းလမ်းများမှာ မြေသားလမ်းဖြစ်သောကြောင့် သွားလာရခက်ခဲစေပါသည်။ ထို့ကြောင့် ကျေးရွာတွင်း လမ်းများကျောက်ချောလမ်းခင်းချင်ပါသည်။မြောင်မြို့သို့ သွားရာလမ်းတွင် ရေကျော် တံတား မရှိခြင်းအခက်အခဲ ကြောင့် သွားလာရလွယ်ကူစေပါသည်။

ဘုရားပွဲတော်-

တပေါင်း၊တန်ခူး၊ကဆုန်လများတွင်ရှင်ပြုအလှူပွဲများရှိပါသည်။နယုန်လ၊ဂါခေါင်လ၊တပိုတွဲလများတွင် ဘုရားပွဲရှိပါသည်။ဂါဆိုလတွင်သင်္ကန်းကပ်ပွဲ ရှိပါ သည်။သီတင်းကျွတ်လတွင် မီးထွန်းပွဲများ ကျင်းပပြီး မီးအိမ်လွှတ်ခြင်းများ ပြုလုပ်ကြပါသည်။တန် ဆောင်မုန်းလတွင် ကထိန်ပွဲ ရှိပါသည်။

မွေးမြူရေး-စားကျက်မြေရှားပါသောကြောင့် နွားမွေးမြူရေးကို တစ်နိုင်တစ်ပိုင်မွေးမြူကြပါသည်။ နွားစာကိုကြိုတင် သိုလှောင်ထားရပါသည်။ ဖူလုံစွာမသိုလှောင်နိုင်သူများမှာမြစ်ရေမတိုးခင် အချိန်တွင် မြတ်ရိတ်ကျွေးရပါသည်။ နွားစာအတွက်အစာရှားပါးသော အခက်အခဲရှိပါသည်။ အမျိုး သမီးများသည် မွေးမြူရေးလုပ်ငန်းများတွင် ပါဝင်ဆောင်ရွက်မှုမှာ ၆၀% ခန့်ရှိပါသည်။ကျေးရွာ မွေးမြူရေးလုပ်ငန်းမှ မိသားစုစားဝတ်နေရေးအတွက် တစ်နှစ်လျှင် ၄ သိန်းခန့် ရှိပါသည်။

အခြား

ပေါက်ချောင်းကျေးရွာသည် ချောင်းဘေးတွင်တည်ရှိသောကြောင့် ရေကြီးချိန် မိုးရွာချိန်များ တွင် နှစ်စဉ်ကမ်းပါးပြိုမှု ကြုံတွေ့ခဲရပါသည်။ ထိုအချိန်များတွင် မြေကာနံရံရှိပါက မြေပျိုခြင်းကို ကာကွယ်

လုပ်ဆောင်ကြပါသည်။ မေ့စကြာအဖွဲ့နှင့်ဂေါပကအဖွဲ့မှသာသာရေးလုပ်ငန်းများကိုလုပ်ဆောင်ကြပါသည်။ အိုးသူကြီးအဖွဲ့၊ ကျွေးမွေးရေးအဖွဲ့၊ စေတနာလူငယ်အဖွဲ့များမှကျေးရွာ၏သာရေး၊ နာရေး၊ လူမှုရေးလုပ်ငန်းများကိုချိတ်ဆက်ဆောင်ရွက်ကြပါသည်။ ကွမ်းတောင်ကိုင်အဖွဲ့မှကျေးရွာအလှူပွဲများစည်ကားအောင် ဆောင်ရွက်ကြပါသည်။ အမျိုးသမီးများသည် Pact Myanmar အဖွဲ့နှင့် ချိတ်၍ အသေးစားငွေစုငွေချေးလုပ်ငန်းလုပ်ဆောင်နေကြောင်းတွေ့ရှိရပါသည်။ ကျေးရွာစီမံကိန်းအထောက်အကူပြုကော်မတီသည်မြို့နယ်လူထုဗဟိုပြုစီမံကိန်းနှင့်ချိတ်ဆက်၍ကျေးရွာ၏ဖွံ့ဖြိုးရေးလုပ်ငန်းများဆောင်ရွက်သည်။

စိုက်ပျိုးရေးနည်းပညာများ ရရှိရန်၊ မျိုးကောင်းမျိုးသန့်များရရှိရန်၊ အိမ်တွင်းမှု သင်တန်းများ ရရှိရန် အသိပညာဗဟုသုတ များရရှိရန် သက်ဆိုင်ရာဌာနများ၊ အစိုးရမဟုတ်သော အဖွဲ့အစည်းများနှင့် ပိုမို ချိတ်ဆက်ဆောင်ရွက်နိုင်ရန် လိုအပ်ပါသေးသည်။

၆.၅။ ပင့်ကူအိမ်ကွန်ယက်နှင့် သုံးသပ်ခြင်း

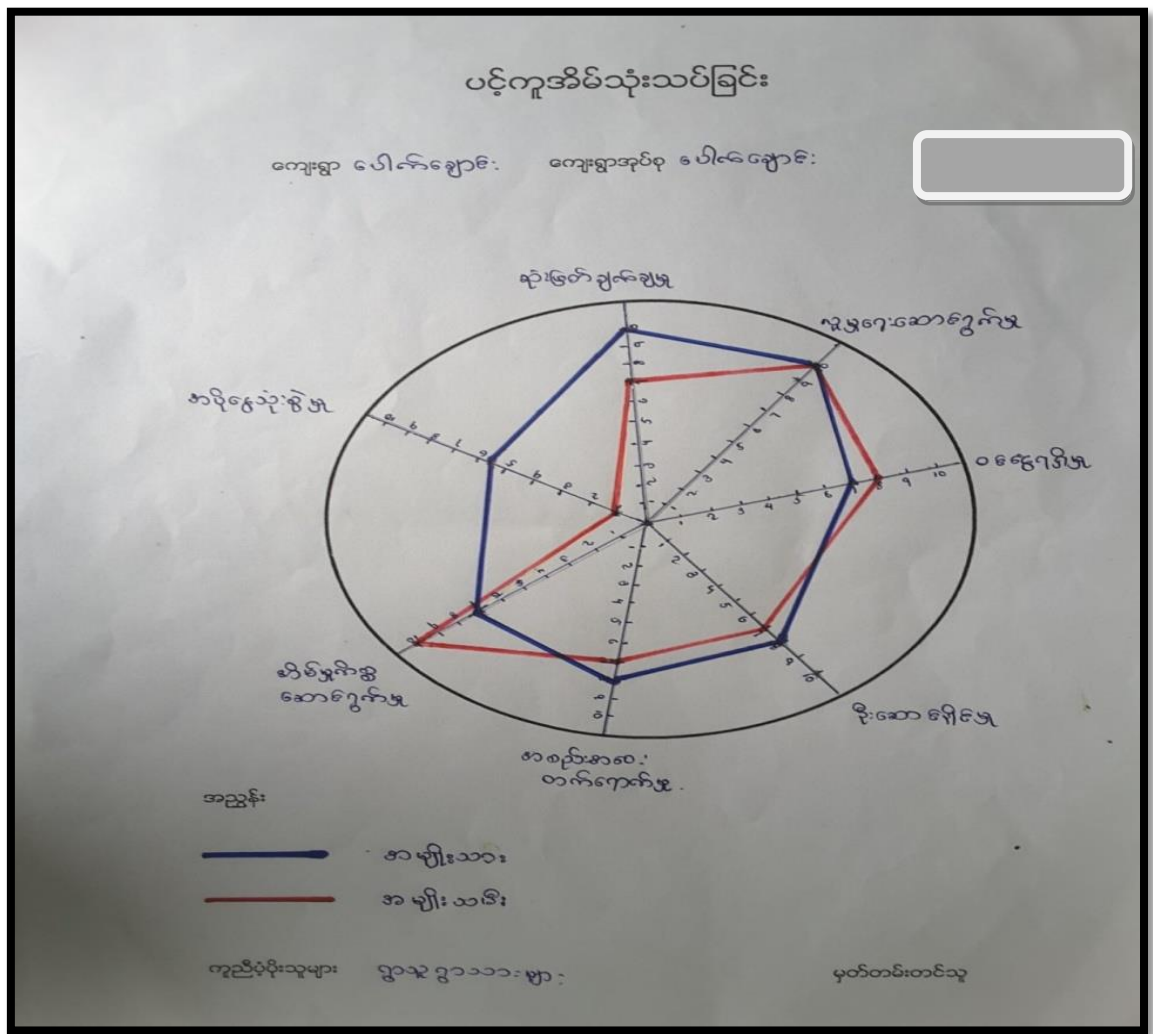

သုံးသပ်ချက်

အမျိုးသားများနှင့်အမျိုးသမီးများတန်တူအခွင့်အရေးရရှိမှုကိုသိရှိရန်အဆင့်(၈)ဆင့်သတ်မှတ်၍လေ့လာမှုများ ပြုလုပ်ခဲ့ပါသည်။

ဆုံးဖြတ်ချက်ချမှုဦးဆောင်နိုင်မှုနှင့် အစည်းအဝေးတက်ရောက်မှုတွင် အမျိုးသမီးများမှာအားနည်းနေပါသည်။ အမျိုးသားများသည် မိသားစုအတွက် ဆုံးဖြတ်ချက်ချမှုတွင် အများဆုံးဦးဆောင်နေပါသည်။ အိမ်မှုကိစ္စဆောင်ရွက်မှုနှင့်ဝင်ငွေရရှိမှုတွင်အမျိုးသမီးများမှာအားကောင်းပါသည်။အိမ်မှုကိစ္စများဆောင်ရွက်ရင်းတစ်ပိုင်တစ်နိုင်မွေးမြူရေးလုပ်သောကြောင့်ဝင်ငွေရရှိမှုပိုကြောင်းတွေ့ရပါသည်။အပိုငွေသုံးစွဲမှုအပိုင်းတွင် အမျိုးသားများကပို၍သုံးစွဲကြောင်း တွေ့ရ ပါသည်။ မိသား စုစား ဝတ် နေရေးအတွက် ငွေကြေးသုံးစွဲမှု လျော့ရန် လိုအပ်ပါသည်။

ရှေးအစဉ်အလာအရ အမျိုးသားများကပင် ဦးဆောင်မှု ပိုခဲ့ခြင်း ဖြစ်ပါသည်။အမျိုးသမီး များအား ဦးဆောင်နိုင်ရန်အခွင့်အရေးပေးခြင်းနှင့်ဆုံးဖြတ်ချက်ချမှုများတွင်ပိုမိုပါဝင်လာစေရန်အတွက်စွမ်းဆောင်ရည်များ မြှင့်တင်ပေးရန် လိုပါသေးသည်။

၆.၈။သုံးစွဲမှုနှင့် ထိန်းချုပ်မှုဇယားနှင့် သုံးသပ်ချက်

အရင်းမြစ်ရယူသုံးစွဲမှု

အမျိုးသား	အမျိုးသမီး	အမျိုးသားနှင့်အမျိုးသမီး
ကွဲ နွား မြစ် ချောင်း လယ်ထွန်းစက် ထော်လာဂျီ	ဈေးဆိုင် လက်ဝတ်ရတနာ အပ်ချုပ်စက်	ဆိုင်ကယ် စိုက်ပျိုးမြေ လွှက်ရည်ဆိုင် ဆန်စက် ချွေလှေ့စက် ဆီစက်

အရင်းမြစ်ထိန်းချုပ်မှု

အမျိုးသား	အမျိုးသမီး	အမျိုးသားနှင့် အမျိုးသမီး
ကွဲ နွား မြစ် ချောင်း လယ်ထွန်စက် ထော်လာဂျီ ဆိုင်ကယ် စိုက်ပျိုးမြေ ဆန်စက် ချွေလှေ့စက် ဆီစက်	ဈေးဆိုင် လက်ဝတ်ရတနာ အပ်ချုပ်စက်	လွှက်ရည်ဆိုင်

ကွဲ၊နွား၊မြစ်၊ချောင်း၊အင်း ၊လယ်ထွန်စက်၊ ထော်လာဂျီတို့ကိုအမျိုးသားများသုံးစွဲကြပြီး အများစုကို အမျိုးသားများက ထိန်းချုပ်ကြသည်။ ဈေးဆိုင်၊ လက်ဝတ်ရတနာတို့ကို အမျိုးသမီးများက သုံးစွဲပြီး အမျိုးသမီးများ ကိုယ်တိုင် ထိန်းချုပ်ကြသည်။ ဆိုင်ကယ်၊ စိုက်ပျိုးမြေ၊ လွှက်ရည်ဆိုင်၊ ဆန်စက်၊ ချွေလှေ့စက်၊ ဆီစက်တို့ကို အမျိုးသားနှင့်အမျိုးသမီးအတူသုံးစွဲကြပြီး ရောင်းချခြင်း၊ပြင်ဆင်ခြင်းကို အမျိုးသားများက ဦးဆောင်သည်။

အမျိုးသားများက ဦးဆောင်ထိန်းချုပ်မှုများကြောင်း တွေ့ရသည်။အမျိုးသမီးများဆုံးဖြတ်ချက်ချ နိုင်ရန် နှင့်ကိုယ်တိုင်ဦးဆောင်နိုင်ရန် အပိုင်းများတွင် အမျိုးသားများနှင့် ပူးပေါင်းဆွေးနွေးပြီး တန်းတူ အခွင့်အရေးရရှိနိုင်ကြောင်းအသိပညာများပေးခြင်းဖြင့်စွမ်းဆောင်ရည်မြှင့်တင်ပေးသင့်ပါသည်။

၁။ အမျိုးသမီးကဏ္ဍ အစည်းအဝေးမှတ်တမ်း

စီမံကိန်းပထမနှစ်အတွက်ကျေးရွာမိတ်ဆက်အစည်းအဝေးပြုလုပ်ရန်ဖိတ်ကြားရာတွင်အမျိုးသမီးများ အချိုးညီစွာပါဝင်ရန်ကျေးရွာတာဝန်ရှိသူများနှင့်အုပ်ချုပ်ရေးမှူးထံသို့ပြောကြားခဲ့ပါသည်။ အစည်းအဝေး တိုင်းတွင်အမျိုးသမီးများပြောကြားလိုသောအချက်များကိုလွတ်လပ်ပွင့်လင်းစွာပြောကြားနိုင်ကြောင်း ကိုလည်းအသိပေးထားပါသည်။ ကျေးရွာအုပ်စုအဆင့်တွင်နှစ်စဉ်ပြုလုပ်သောလုပ်ငန်းများတွင်အမျိုးသ မီးများတင်ပြတောင်းဆိုသောလုပ်ငန်းတစ်ခုပါဝင်မည်ဖြစ်ကြောင်းကိုလည်းပြောကြားခဲ့ပါသည်။ လုပ်ငန်း ခွဲများအကောင်အထည်ဖော်ဆောင်ရွက်သောလုပ်ငန်းဖြစ်ပါကတူညီသောလုပ်ငန်းအတွက်တူညီသော လုပ်ခလစာများရှိမည်ကိုလည်းပြောကြားခဲ့ပါသည်။ စီမံကိန်းတွင်အမျိုးသမီး/သားခွဲခြားမှုများမရှိစေရန် ရည်ရွယ်ထားသည်ကိုလည်းပြောကြားမှုပြုလုပ်ခဲ့ပါသည်။ အမျိုးသမီးများ၏ဦးဆောင်နိုင်မှုနှင့်စီမံခန့်ခွဲမှုစွမ်း ရည်များတိုးတက်လာစေရန်အတွက်ကော်မတီများထဲတွင်အမျိုးသမီးများ(၅၀%)ပါဝင်ရမည်ဖြစ်သည်။ ဆပ်ကော်မတီတစ်ခုတိုင်းတွင်လည်းအနည်းဆုံးအမျိုးသမီးတစ်ဦးပါဝင်ရမည်ဖြစ်ပါသည်။ ကော်မတီဝင်အ မျိုးသမီးများသည်တင်ပြဆွေးနွေးမှုများပြုလုပ်ခြင်းဆုံးဖြတ်ချက်များချခြင်းများပြုလုပ်ရမည်ဖြစ်ပါသည်။ အမျိုးသားများမှလည်းကူညီပံ့ပိုးပေးရမည်ဖြစ်ပါသည်။ ဒုတိယအကြိမ်အစည်းအဝေးများတွင်အမျိုးသမီး များသည်လိုအပ်ချက်အခက်အခဲများကိုလွတ်လပ်စွာဆွေးနွေးနိုင်ရန်အမျိုးသမီးသီးသန့်အုပ်စုများဖွဲ့ပြီး အခက်အခဲများဖော်ထုတ်ခြင်းကိုလည်းလုပ်ကိုင်ခဲ့ပါသည်။

၆.၆။ ဦးစားပေးအစီအစဉ်ပြဇယာ

အမျိုးသားနှင့်အမျိုးသမီးများ၏အခက်အခဲများ

အမျိုးသားများ၏အခက်အခဲများ

- ၁။ ကျန်းမာရေးဆေးပေးခန်းမရှိ ခြင်းအခက်အခဲ
- ၂။ ရေကျော်တံတားအခက်အခဲရှိသဖြင့်သွားလာရခက်ခဲခြင်း
- ၃။ လျှပ်စစ်မီးမရှိသဖြင့်လူနေမှုဘဝနိမ့်ကျခြင်း
- ၄။ စိုက်ပျိုးရေးနည်းပညာအခက်အခဲ
- ၅။ ကျေးရွာတွင်းလမ်းများမကောင်းသဖြင့်သွားလာရခက်ခဲခြင်း
- ၆။ မြေကာနံရံမရှိသဖြင့်မြေပြိုခြင်း

မျိုးသမီးများ၏ အခက်အခဲများ

- ၁။ ကျေးရွာတွင်းလမ်းများမကောင်းသဖြင့်သွားလာရခက်ခဲခြင်း
- ၂။ မီးသက်ရောက်မှုမရှိခြင်း

၃။ လျှပ်စစ်မီးအခက်အခဲ

၄။ ကျန်းမာရေးဆေးခန်းမရှိသဖြင့်ဆေးကုသရန်ခက်ခဲခြင်း

၅။ မူလတန်းကျောင်းဆောင်မရှိခြင်း

၆။ အသက်မွေးဝမ်းကြောင်းသင်တန်းများမရရှိခြင်း(စက်ချုပ်၊ဇာထိုး၊ပန်းထိုး)

အမျိုးသား၊အမျိုးသမီးတင်ပြသောမျှော်မှန်းချက်များ

အမျိုးသားများ၏မျှော်မှန်းချက်များ

၁။ ကျန်းမာရေးဆေးခန်းတည်ဆောက်ပြီးရန်

၂။ ရေကျော်တံတားများအားလုံးကောင်းမွန်စွာတည်ဆောက်ပြီးရန်

၃။ ၂၄ နာရီလျှပ်စစ်မီးတပ်ဆင်ပြီး

၆။ ရွာတွင်းလမ်းအားလုံးကျောက်ချောလမ်းခင်းပြီး

၇။ မြေကာနံရံတည်ဆောက်ပြီးရန်

အမျိုးသမီးများ၏မျှော်မှန်းချက်များ

၁။ မီးသတ်ရေကန်တည်ဆောက်ပြီးရန်

၂။ ကျေးရွာတွင်းလမ်းများကျောက်ချောလမ်းခင်းပြီးရန်

၃။ မြေကာနံရံတည်ဆောက်ပြီးရန်

၄။ တစ်ရွာလုံးလျှပ်စစ်မီးတပ်ဆင်ပြီးရန်

၅။ ဆေးပေးခန်းတည်ဆောက်ပြီးရန်

၆။ အသက်မွေးဝမ်းကြောင်းသင်တန်းများရရှိရန်

ပေါက်ချောင်းကျေးရွာအမျိုးသား၊အမျိုးသမီးများဦးစားပေးရွေးချယ်ထားသော ဖွံ့ဖြိုးရေးလုပ်ငန်းစဉ်များ

၁။ ကျေးရွာတွင်းကျောက်ချောလမ်းခင်းခြင်း

၂။ မြေကာနံရံတည်ဆောက်ခြင်း

၃။ ၂၄ နာရီလျှပ်စစ်မီးသွယ်တန်းခြင်း

၄။ ကျေးလက်ဆေးပေးခန်းတည်ဆောက်ခြင်း

၅။ ချောင်းကူးတံတားတည်ဆောက်ခြင်း

၆။ မီးသတ်ရေကန်တည်ဆောက်ခြင်း

၇။ အသက်မွေးဝမ်းကျောင်းသင်တန်းများရရှိရန်

လုပ်ဆောင်မှုများ

ကျေးရွာအတွင်းရှိ စီမံကိန်းလုပ်ငန်းခွဲများအတွက် အဓိကဦးစားပေးပြသနာများ ဖော်ထုတ်ရာတွင် အမျိုးသား/သမီးများ တင်ပြလာသော အခက်အခဲများကို စုပေါင်း၍ ဦးစားပေးလုပ်ငန်းအဖြစ် အဆင့် သတ်မှတ်၍ ကျေးရွာလူထု၏ သဘောတူညီမှုဖြင့် လုပ်ငန်းများကို ဦးစားပေးရွေးချယ်ပါသည်။ အမျိုး သားများ တင်ပြလာသော ပြသနာများနှင့် အမျိုးသမီးများ တင်ပြလာသော ပြသနာများကို အနည်း(၅) ခုအထိ တင်ပြဆွေးနွေးခဲ့ပါသည်

ကော်မတီဝင်များ ရွေးချယ်ခြင်းဆောင်ရွက်မှု မှတ်တမ်းဓါတ်ပုံများ



ကျေးရွာဖွံ့ဖြိုးရေးလုပ်ငန်းဆောင်ရွက်မှု မှတ်တမ်းဓါတ်ပုံ



ပြုစုသူဒေါ်နွယ်ဇင်ဦး(လူထုစည်းရုံးရေးမှူး)

ပြဿနာ၊အခွင့်အရေး၊လက်ရှိအခြေအနေ၊ပြောင်းလဲမှုညွှန်းကိန်းနှင့် အနှစ်ချုပ်

စဉ်	ပြဿနာ	အခွင့်အရေး	လက်ရှိအခြေအနေ	ပြောင်းလဲမှုညွှန်းကိန်း
၁။	စာသင်ကျောင်းခြံစည်းရိုးပြုပြင်ခြင်းနှင့် စာကြည့်တိုက်ခြံစည်းရိုးပြုပြင်ခြင်း(၂၀၁၆ ပထမဦးစားပေးစီမံကိန်း)	လူထုဗဟိုပြုစီမံကိန်း မှ ပြုပြင်ထိန်းသိမ်းစရိတ်တောင်းခံခြင်း၊ ကော်မတီများဖွဲ့စည်းထားခြင်း။	ကလေးများ စာကို လုံခြုံစိတ်ချစွာ စာမသင်ကြားနိုင်ခြင်း၊ ခြံစည်းရိုးမှာ ပျက်စီးနေခြင်း	ကျောင်းသား/သူများ လုံခြုံစိတ်ချစွာ စာသင်ကြားနိုင်ခြင်း။လုံခြုံစိတ်ချသော အဆောက်အဦးဖြစ်ပေါ်လာ။
၂။	ကျေးရွာတွင်း လမ်းကျောက်ချောလမ်းခင်းခြင်း(၂၀၁၇ ပထမဦးစားပေးစီမံကိန်း)	လူထုဗဟိုပြုစီမံကိန်း မှ ပြုပြင်ထိန်းသိမ်းစရိတ်တောင်းခံခြင်း၊ ကော်မတီများဖွဲ့စည်းထားခြင်း။	ယခုရှိနေသောလမ်းသည် သွားလာရာတွင် ရာသီမရွေးအခက်အခဲရှိခြင်း	ကျေးရွာများနှင့်အခြားကျေးရွာများသွားလာရေးကောင်းမွန်ခြင်း

၃။	မြေကာနံရံတည်ဆောက်ခြင်း(၂၀၁၇ ဒုတိယဦးစားပေးစီမံကိန်း	လူထုဗဟိုပြုစီမံကိန်းမှ ပြုပြင်ထိန်းသိမ်းစရိတ်တောင်းခံခြင်း၊ ကော်မတီများဖွဲ့စည်းထားခြင်း။	ရေတိုက်စားသဖြင့်မြေပျိုမှုဖြစ်ပွားခြင်းကြောင့်လမ်းမြေပါနိုင်သော အခက်အခဲရှိခြင်း	မိုးရာသီနှင့်ရေတိုးချိန်တွင်ရေတိုက်စားခြင်းမရှိပဲလမ်းကောင်းမွန်ခြင်း
၄။	၂၄နာရီလျှပ်စစ်မီးသွယ်တန်းခြင်းထရန်စဖော်မာတည်ဆောက်ခြင်း	လျှပ်စစ်ဌာနနှင့် ပူးပေါင်းဆောင်ရွက်မည်	လျှပ်စစ်မီးမရှိပါ	လောင်စာအကုန်ကျသက်သာ ၊လူနေမှုဘဝမြင့်မား ၊ သစ်တောကာကွယ်နိုင် ၊ အချိန်ကုန်သက်သာ
၅။	ကျေးလက်ဆေးပေးခန်းတည်ဆောက်ခြင်း	ကျန်းမာရေးဦးစီးဌာနနှင့် ချိတ်ဆက်ဆောင်ရွက်မည်	ကျေးလက်ဆေးပေးခန်းမရှိပါ	ကျေးလက်ဆေးပေးခန်းရှိခြင်းကြောင့် ကျန်းမာရေးလွယ်ကူစွာကုသနိုင်
၆။	ချောင်းကူးတံတားတည်ဆောက်ခြင်း	လူထုဗဟိုပြုစီမံကိန်းမှ ပြုပြင်စရိတ်တောင်းခံခြင်း၊ ကော်မတီများဖွဲ့စည်းခြင်းရယူနိုင်ခြင်း။	ချောင်းကူးတံတားမရှိပါ	ချောင်းကူးတံတားတည်ဆောက်ခြင်းဖြင့်အခြားကျေးရွာများသို့ သွားလာရလွယ်ကူကောင်းမွန်ခြင်း
၇	မီးသတ်ရေကန်တည်ဆောက်ခြင်း	လူထုဗဟိုပြုစီမံကိန်းမှ ပြုပြင်စရိတ်တောင်းခံခြင်း၊ ကော်မတီများဖွဲ့စည်းခြင်းရယူနိုင်ခြင်း။	မီးသတ်ရေကန် မရှိပါ	မီးသတ်ရေကန်တည်ဆောက်ပေးခြင်းဖြင့်ရွာတွင်းမီးဘေးအန္တရာယ်ကိုကြိုတင်ကာကွယ်ပေးနိုင်
၈။	သက်မွေးဝမ်းကြောင်းသင်တန်းများမရှိခြင်း	ကျေးလက်ဒေသဖွံ့ဖြိုးတိုးတက်ရေးဦးစီးဌာနနှင့် ချိတ်ဆက်ခြင်း	သက်မွေးဝမ်းကြောင်းသင်တန်းများမရှိပါ	သက်မွေးဝမ်းကြောင်းသင်တန်းများပေးခြင်းအားဖြင့် ကျေးရွာမှလူငယ်လူရွယ်အချို့လမ်းမှားမရောက်ခြင်း၊သူများအလုပ်မလုပ်ရခြင်း၊ တခြားဒေသများသို့ မသွားရောက်ရခြင်း။

၉။	စိုက်ပျိုးရေးနည်းပညာ အခက်အခဲ	စိုက်ပျိုးရေးဌာန	စိုက်ပျိုးရေးနည်းပညာများ မရရှိပါ	တောင်သူများအနေနှင့် သီးနှံများစိုက်ပျိုးရာတွင် နည်းပညာ အခက်အခဲ ကြောင့် မြေစမ်းခရမ်း ပျိုးရသကဲ့ သို့ စိုက်ပျိုးရသောကြောင့် ထွက်နှုန်းမကောင်းခြင်း
----	------------------------------	------------------	----------------------------------	--------------------------------------------------------------------------------------------------------------------------------------------------

၇။ကျေးရွာစီမံကိန်း အထောက်အကူပြု ကော်မတီဖွဲ့စည်းပုံ နှင့် ကော်မတီဝင်များ

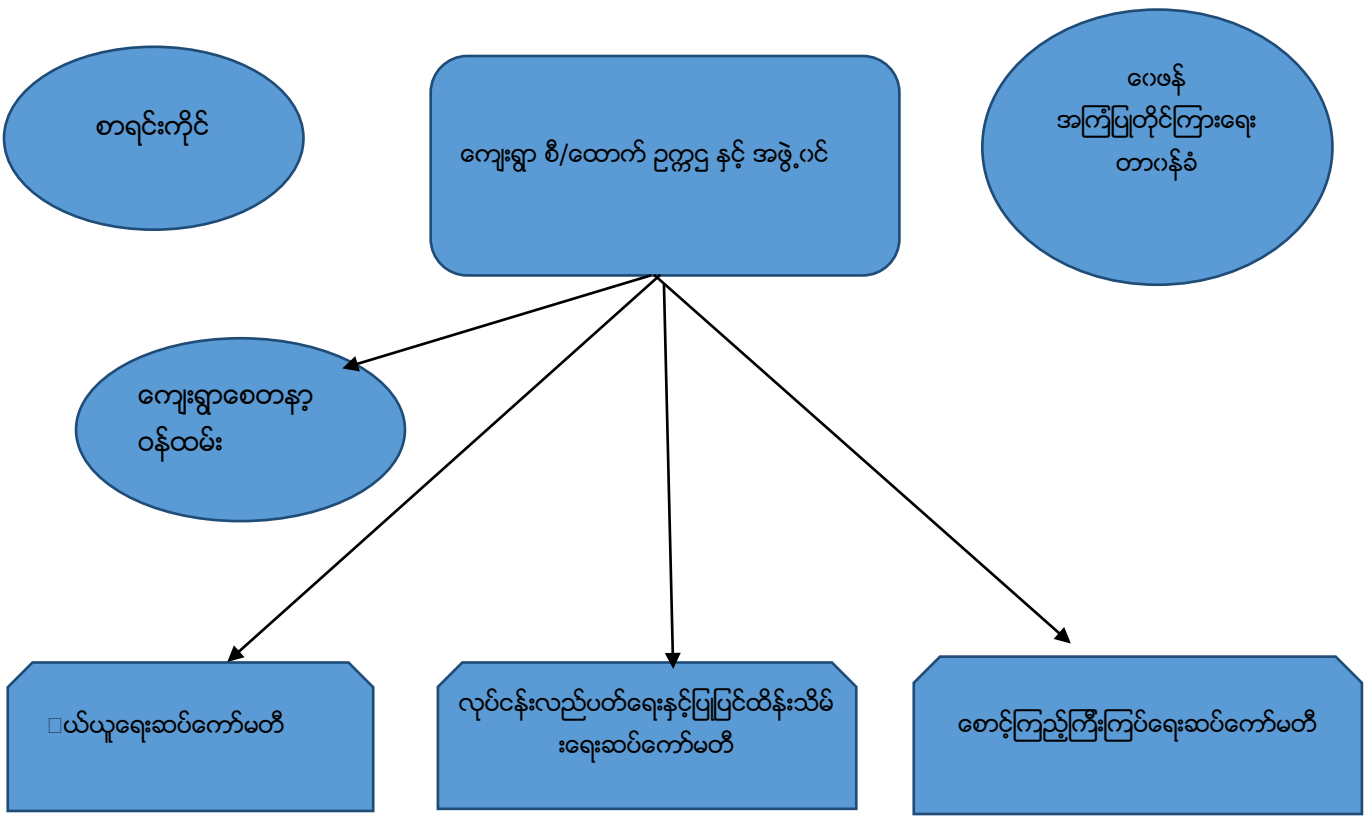

စဉ်	အမည်	အသက်	ရာထူး	ဖုန်းနံပါတ်	ပညာအရည်အချင်း
၁။	ဦးအောင်ထွန်း	၆၀	စီထောက် ဥက္ကဋ္ဌ	09-796784120	အထက်တန်း
၂။	ဒေါ်တင်စန်း		စီထောက် ဥက္ကဋ္ဌ	09-771619505	မူလတန်း
၃။	ဦးတင်အေး		အဖွဲ့ဝင်	09-796485035	အလယ်တန်း
၄။	ဒေါ်မိုးခိုင်	၄၇	အဖွဲ့ဝင်		မူလတန်း
၅။	ဦးဌေးနိုင်	၄၄	ဘဏ္ဍရေးဆပ်ကော်မတီ(ကျား)	09-797260380	BA(Myan)
၆။	ဒေါ်ရဲအိနိုင်	၂၅	ငွေကိုင်(မ)	09970173922	BA(Myan)
၇။	ဦးအေး	၆၁	စာရင်းကိုင်(ကျား)	09-796783854	အထက်တန်း
၈။	ဒေါ်မေသက်ထား	၃၃	အဖွဲ့ဝင်	09796445093	BA(Myan)
၉။	ဦးတင်မြ	၆၇	ဝေဖန်အကြံပြုဥက္ကဋ္ဌ(ကျား)	(09-402552582)	အလယ်တန်း
၁၀။	ဒေါ်အေးအေးစန်း	၃၇	အတွင်းရေးမှူး(မ)	(09-796497958)	အထက်တန်း
၁၁။	ဦးသန်းထွန်း	၅၈	အဖွဲ့ဝင်ကျား	09789438622	အထက်တန်း
၁၂။	ဒေါ်ဇင်လှိုင်းမိုး		အဖွဲ့ဝင်(မ)		အလယ်တန်း
၁၃။	ဦးအောင်ကျော်ထူး	၃၆	ဝယ်ယူရေးအဖွဲ့ခေါင်းဆောင်	(09-798600817)	B.A(Eco)
၁၄။	ဒေါ်တင်တင်မိုး		အဖွဲ့ဝင်(မ)	09-49302576	အလယ်တန်း
၁၅။	ဦးဝင်း	၅၀	အဖွဲ့ဝင်(ကျား)	09-798621287	မူလတန်း
၁၆။	ဦးကျော်စိုး		လုပ်ငန်းလည်ပတ်အဖွဲ့ခေါင်းဆောင်	(09-792185138)	မူလတန်း
၁၇။	ဒေါ်ခိုခိုမာ	၅၁	လုပ်ငန်းလည်ပတ်ပြုပြင် အဖွဲ့ဝင်(မ)	(09-258072740)	အထက်တန်း
၁၈။	ဒေါ်ကြည်ကြည်ဝေ	၂၃	လုပ်ငန်းလည်ပတ်ပြုပြင် အဖွဲ့ဝင်(မ)	09-47064194	အလယ်တန်း

၁၈။	ဒေါ်နီနီဝင်း	၃၄	လုပ်ငန်းလည်ပတ်ပြု ပြင် အဖွဲ့ဝင်(မ)	09-790909235	B.A(Geo)
၁၉။	ဦးစိုးတင်	၅၅	စောင့်ကြည့်ကြီးကြပ် ရေး အဖွဲ့ခေါင်းဆောင်	09-256121054)	အလယ်တန်း
၂၀။	ဒေါ်သင်းသင်းမွှေး	၂၂	စောင့်ကြည့်ကြီးကြပ် ရေး အဖွဲ့ဝင်	09-974390374	အထက်တန်း
၂၁။	ဦးသိန်းဖေမြင်	၅၅	စောင့်ကြည့်ကြီးကြပ် ရေး အဖွဲ့ဝင်	09-792959166)	အလယ်တန်း
၂၂။	ဒေါ်မြင့်ခင်	၃၃	စောင့်ကြည့်ကြီးကြပ် ရေး အဖွဲ့ဝင်	09-49302576	အလယ်တန်း
၂၃။	ဒေါ်တင်တင်ထွန်း		စောင့်ကြည့်ကြီးကြပ် ရေး အဖွဲ့ဝင်		အထက်တန်း
၂၄။	ဦးဇော်ဇော်ထွန်း		စေတနာ့ဝန်ထမ်း	09.780876176	အလယ်တန်း
၂၅။	ဒေါ်သီတာဝင်း	၂၉	စေတနာ့ဝန်ထမ်း	09973362320	အထက်တန်း

၈။ကျေးရွာအချက်အလက်(ပုံစံ-၁)

လူထုတိုးမြှင့်ရေးဦးစီးဌာန၊ ဝန်ထမ်းရေးရာဌာန
အပိုင်း-၃ ၂၀၂၀.၉.၂၀၁၅

ပုံစံ-၁ ကျေးရွာအခြေခံအချက်အလက်များ (Form PC 1)

ကျေးရွာတစ်ရွာသို့ ပထမဆုံး မိတ်ဆက်ခရီးသွားရောက်သောအခါ လူထုစည်းရုံးရေးမှူးသည် ကျေးရွာအခြေခံအချက်အလက်များကို မေတ္တာရပ်ခံ၍ တောင်းခံရသည်။ ဤအချက်အလက်များကို ဝန်ထမ်းမိတ်ဆက်အဖွဲ့မှ စုစည်းတောင်းခံရမည်။ ဝန်ထမ်းမိတ်ဆက်အဖွဲ့ဝင်များတွင် လူထုစည်းရုံးရေးမှူးသည် ဤအချက်အလက်များအား စစ်ဆေးပြီးမှ နှုတ်ထုတ်အောင်မြင်လုပ်ရမည်။ ပြီးနောက်တွင် လူထုစည်းရုံးရေးမှူးမှ သတင်းအချက်အလက်ထဲသို့ Tablets မှတစ်ဆင့် ဖြည့်သွင်းရမည်။

ကျေးရွာအုပ်ချုပ်ရေးမှူးအမည်	ဦးဝင်းကို	ကျေးရွာအုပ်ချုပ်ရေးမှူးအိမ်နီးနယ်	၀၉-၇၉၆၇၈၂၀၈	လူထုစည်းရုံးရေးမှူးအမည်	ခင်သန်းဝင်း
ပြည်နယ်တိုင်းဒေသကြီး	စစ်ကိုင်းတိုင်းဒေသကြီး	မြို့နယ်	၆၉၁၆	ကျေးရွာအုပ်စု	ပေါက်ချောင်း

က. လူဦးရေ

လူမျိုးစု	အိမ်ထောင်စုအရေအတွက်	ကိုးကွယ်သည့်ဘာသာ	အိမ်ထောင်စုအရေအတွက်
လူမျိုးစု (၁) - မြန်မာ	၃၀၂	ဘာသာ(၁) - မြန်မာ	၃၀၂
လူမျိုးစု (၂) -		ဘာသာ(၂) -	
လူမျိုးစုရော -		ဘာသာရော -	

	အမျိုးသား(အရေအတွက်)	အမျိုးသမီး(အရေအတွက်)
လူဦးရေ	၅၄၆	၆၁၆
အိမ်ထောင်စုဦးစီး	၂၄၆	၅၆

(ခ) လက်လှမ်းမီအသုံးပြုနိုင်သည့် အဆောက်အအုံအမျိုးအစားများ

စာသင်ကျောင်း	အမှတ်ခြံပေါ	ကျန်းမာရေး	အမှတ်ခြံပေါ	ဘာသာရေးအဆောက်အအုံ	အမှတ်ခြံပေါ
အထက်တန်းကျောင်း	<input type="checkbox"/>	ဆေးရုံ	<input type="checkbox"/>	စေတီ	<input checked="" type="checkbox"/>
အလယ်တန်းကျောင်း	<input type="checkbox"/>	ကျန်းမာရေးဌာန	<input type="checkbox"/>	ဘုန်းကြီးကျောင်း	<input checked="" type="checkbox"/>
မူလတန်းကျောင်း	<input checked="" type="checkbox"/>	ကျန်းမာရေးဌာနခွဲ	<input type="checkbox"/>	ဟိန္ဒူဘုရားကျောင်း	<input type="checkbox"/>
မြို့ကြီးကျောင်း	<input checked="" type="checkbox"/>	ဆေးပေးခန်း	<input type="checkbox"/>	ခရစ်ယာန်ကျောင်း	<input type="checkbox"/>
အခြား	<input type="checkbox"/>	အခြား	<input type="checkbox"/>	ဗလီ	<input type="checkbox"/>
				အခြား	<input type="checkbox"/>
မှတ်ချက်		မှတ်ချက်		မှတ်ချက်	
စာကြည့်တိုက်					



လူထုပဟိုပြုစီမံကိန်း၊စီမံကိန်းလက်ခွဲ
အပိုင်း-၃ ၂၉.၉.၂၀၁၅

(ဂ) ကျွမ်းကျင်သူများမှတ်တမ်း ၊ ကျေးရွာတွင်နေထိုင်သော သို့မဟုတ် တခြားရွာမှလာရောက်သောကျွမ်းကျင်သူများ

(၁) စာသင်ကျောင်း			(၂) ကျန်းမာရေး			(၃) လက်မှုပညာရှင်		
	ရွာတွင်နေထိုင်သူ	အခြားရွာမှလာသူ		ရွာတွင်နေထိုင်သူ	အခြားရွာမှလာသူ		ရွာတွင်နေထိုင်သူ	အခြားရွာမှလာသူ
မူလတန်းပြဆရာ၊ဆရာမ	<input checked="" type="checkbox"/>	<input type="checkbox"/>	ဆရာဝန်	<input type="checkbox"/>	<input type="checkbox"/>	လက်သမား	<input checked="" type="checkbox"/>	<input checked="" type="checkbox"/>
အထက်တန်းပြဆရာ၊ဆရာမ	<input type="checkbox"/>	<input type="checkbox"/>	လက်ထောက်ကျန်းမာရေးမှူး	<input type="checkbox"/>	<input type="checkbox"/>	ပန်းရံ	<input checked="" type="checkbox"/>	<input checked="" type="checkbox"/>
အလယ်တန်းပြဆရာ၊ဆရာမ	<input checked="" type="checkbox"/>	<input type="checkbox"/>	အမျိုးသမီးကျန်းမာရေးဆရာမ	<input type="checkbox"/>	<input type="checkbox"/>	လျှပ်စစ်ဆိုင်ရာ	<input type="checkbox"/>	<input type="checkbox"/>
မူကြိုဆရာ၊ဆရာမ	<input type="checkbox"/>	<input type="checkbox"/>	အရံသားဖွား	<input checked="" type="checkbox"/>	<input type="checkbox"/>	ရေပိုက်သူယံသူ	<input type="checkbox"/>	<input type="checkbox"/>
အခြား	<input type="checkbox"/>	<input type="checkbox"/>	ပြည်သူ့ကျန်းမာရေးလုပ်သား (၁)/(၂)	<input type="checkbox"/>	<input type="checkbox"/>	စက်ပြင်ဆရာ	<input checked="" type="checkbox"/>	<input type="checkbox"/>
မှတ်ချက်			မှတ်ချက်			မှတ်ချက်		

(ဃ) ကျေးရွာသို့ ရောက်ရှိနိုင်သည့်လမ်းအခြေအနေ / ကျေးရွာတစ်ရွာသည် ၎င်း၏ကျေးရွာအုပ်စုနှင့် ဆက်သွယ်ထားသောလမ်းအခြေအနေ (အောက်ပါတို့ကိုစိုင်းပါ)

ကျောက်ကြမ်းလမ်း ကတ္တရာလမ်း ကွန်ကရစ်လမ်း မော်တော်ဆိုင်ကယ်လမ်း
 ကျောက်စင်းလမ်း မြေသားလမ်း ပျံသွားလမ်း အခြား _____

(င) ကျေးရွာဖွံ့ဖြိုးမှုစီမံချက်

(၁) လူထုပဟိုပြုစီမံကိန်းမစတင်မီ ဤကျေးရွာတွင်ကျေးရွာဖွံ့ဖြိုးမှု စီမံချက်ရှိခဲ့ပါသလား? စိုင်းပါ
 ရှိပါသည်/မရှိပါ/မသိပါ

(၂) ရှိခဲ့ပါလျှင် ဤစီမံချက်ကို မည်သည့် ခုနှစ်တွင်ပြင်ဆင်ခဲ့ပါသနည်း? နှစ်-----
 မသိပါ

(၃) ဤစီမံချက်ကို ငြိမ်နယ်မှအတည်ပြုခဲ့ပါသလား? ပြုခဲ့ပါသည်/မပြုခဲ့ပါ /မသိပါ

(စ) ခရီးအကွာအဝေး

(၁) ဤကျေးရွာ၏ပဟိုမှ၎င်းကျေးရွာအုပ်စု၏ပဟိုအထိခရီးပိုင်မည်မျှကွာဝေးသနည်း? မိုင်-----
 မသိပါ

(၂) ဤကျေးရွာမှ ၎င်းကျေးရွာအုပ်စုပဟိုအထိသွားလာရာတွင်ကြာမြင့်သည့်အချိန်

ခြောက်သွေ့ရာသီတွင်ကြာချိန်-----ထော်လာဂျီ/မော်တော်ဆိုင်ကယ်/မြေလျှင်/လား/မော်တော်တုတ်/
 အခြား-----

မိုးရာသီတွင်ကြာချိန်-----ထော်လာဂျီ/မော်တော်ဆိုင်ကယ်/မြေလျှင်/လား/မော်တော်တုတ်/
 အခြား-----

(ဆ) ပတ်ဝန်းကျင်ဆိုင်ရာသဘာဝဘေးအန္တရာယ် -

ဤကျေးရွာတွင်ကြေးခြင်းကဲ့သို့ သဘာဝဘေးအန္တရာယ်ကျရောက်ဖူးခြင်းရှိပါသလား။

ဖြစ်ပါ ရှိပါသည် ရှိလျှင်ဖော်ပြပါ-----



လူထုပဟိုပြုစီမံကိန်း၊စီမံကိန်းလက်ဖွဲ့
အပိုင်း-၃ ၂၉.၉.၂၀၁၅

(ခ) ကျေးရွာတွင် ဖွဲ့စည်းထားသော အဖွဲ့အစည်းများ

လူထုပဟိုပြုစီမံကိန်းမတိုင်မီ ဤကျေးရွာတွင် ကျေးရွာဖွံ့ဖြိုးရေးအတွက် အစိုးရ(သို့)ရွာသားများကိုယ်တိုင်(သို့) စီမံကိန်းတစ်ခုခုမှ ဖွဲ့စည်းထားသည့် အဖွဲ့အစည်းများရှိပါသလား။

- (၁) ~~အဖွဲ့အစည်း~~ ဖွဲ့စည်းခြင်း စာသား:
- (၂) ~~အဖွဲ့အစည်း~~ ရေးစာသား:

ကျေးရွာခေါင်းဆောင်

အမည် ဦးဝင်းကို

လက်မှတ်

နေ့စွဲ ၃.၂.၂၀၁၆

လူထုစည်းရုံးရေးမှူး

အမည် ဖေဖေယုဝင်းသိန်း

လက်မှတ်

နေ့စွဲ ၃.၂.၂၀၁၆

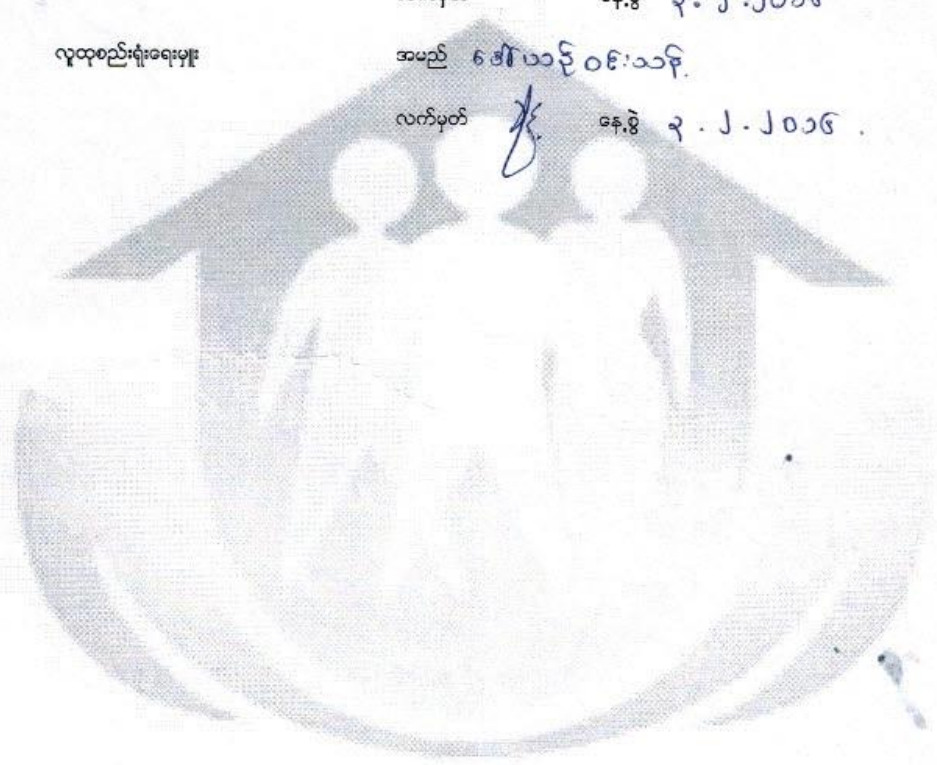

ပုံစံ - စ - ဝ ကျေးရွာအခြေခံအချက်အလက်များ (Form PC 1)

လမ်းညွှန်ချက်။ ကျေးရွာတစ်ရွာသို့ ပထမဆုံးမိတ်ဆက်ခရီး သွားရောက်သောအခါ လူထုစည်းရုံးရေးမှူးသည် ကျေးရွာ ခေါင်းဆောင်များအား ကျေးရွာအချက်အလက်များကို မေတ္တာရပ်ခံ၍ တောင်းခံရသည်။ ဤအချက်အလက်များကို စီမံကိန်း မိတ်ဆက်အစည်းဝေးမတိုင်မီတောင်းခံရမည်။ စီမံကိန်းမိတ်ဆက်အစည်းဝေးတွင် လူထုစည်းရုံးရေးမှူးသည် ဤအချက်အလက် များအား စစ်ဆေးပြီး မှန်ကန်အောင်ပြုလုပ်ရမည်။ ပြီးနောက်တွင် လူထုစည်းရုံးရေးမှူးမှ သတင်းအချက်အလက်ထံသို့ Tablets မှ တစ်ဆင့် ဖြည့်သွင်းရမည်။

ကျေးရွာခေါင်းဆောင် အမည် ဦးနေမျိုးထိုက်	ကျေးရွာခေါင်းဆောင်၏ ဖုန်းနံပါတ် ၀၉ - ၇၉၁၂၀၉၀၆	လူထုစည်းရုံးရေးမှူး၏ အမည် အောင်ဦးသိန်း
ပြည်နယ်တိုင်းဒေသကြီး၊ မြို့နယ် မန္တလေး၊ မြို့နယ်	ကျေးရွာအုပ်စု၊ ပေါက်ချောင်း	ကျေးရွာ ပေါက်ချောင်း

လူမျိုးစု	အိမ်ထောင်စုအရေအတွက်	ကိုးကွယ်သည့်ဘာသာ	အိမ်ထောင်စုအရေအတွက်
လူမျိုးစု (၁) - မြန်မာ	၂၈၁	ဘာသာ (၁) - ဗုဒ္ဓ	၂၈၁
လူမျိုးစု (၂) -----		ဘာသာ (၂) -----	
လူမျိုးစု (၃) -----		ဘာသာ (၃) -----	
လူမျိုးစုရော -----		ဘာသာရော -----	
အခြား	အရေအတွက်		
မသန်စွမ်းသူများ	၅		
သက်ကြီးရွယ်အိုများ (၆၅ နှစ် နှင့် အထက်)	၈၀		
စစ်ဘေးရှောင်			

	အမျိုးသား (အရေအတွက်)	အမျိုးသမီး (အရေအတွက်)
လူဦးရေ		
လူမျိုးစု (၁) - မြန်မာ	၆၆၄	၇၁၁
လူမျိုးစု (၂) -----		
လူမျိုးစု (၃) -----		
အခြား		
အိမ်ထောင်စုဦးစီး	၂၂၈	၅၃

(ခ) အခြေခံအဆောက်အအုံ အသုံးအဆောင်များ

စာသင်ကျောင်း	အမှတ် ခြံပေါ	ကျန်းမာရေး	အမှတ် ခြံပေါ	ဘာသာရေး အဆောက် အအုံများ	အမှတ် ခြံပေါ
အထက်တန်းကျောင်း	<input type="checkbox"/>	ဆေးရုံ	<input type="checkbox"/>	စေတီ	<input checked="" type="checkbox"/>
အလယ်တန်းကျောင်း	<input type="checkbox"/>	ကျန်းမာရေးဌာန	<input type="checkbox"/>	ဘုန်းကြီးကျောင်း	<input checked="" type="checkbox"/>
မူလတန်းကျောင်း	<input checked="" type="checkbox"/>	ကျန်းမာရေးဌာနခွဲ	<input type="checkbox"/>	ဟိန္ဒူဘုရားကျောင်း	<input type="checkbox"/>
မူကြိုကျောင်း	<input checked="" type="checkbox"/>	ဆေးပေးခန်း	<input type="checkbox"/>	ခရစ်ယာန်ကျောင်း	<input type="checkbox"/>
အခြား	<input type="checkbox"/>	အခြား	<input type="checkbox"/>	ဗလီ	<input type="checkbox"/>
				အခြား	<input type="checkbox"/>
မှတ်ချက်		မှတ်ချက်		မှတ်ချက်	

(ဂ) ကျွမ်းကျင်သူများမှတ်တမ်း (ကျေးရွာတွင်နေထိုင်သော သို့မဟုတ် တခြားရွာမှလာရောက်သော ကျွမ်းကျင်သူများ)

(ခ) စာသင်ကျောင်း			(၂) ကျန်းမာရေး			(၃) လက်မှုပညာရှင်		
	ရွာတွင်နေ ထိုင်သူ	အခြားရွာမှ လာသူ		ရွာတွင်နေ ထိုင်သူ	အခြား ရွာမှ လာသူ		ရွာတွင် နေထိုင်သူ	အခြားရွာ မှလာသူ
မူလတန်းပြဆရာ/မ	<input checked="" type="checkbox"/>	<input checked="" type="checkbox"/>	ဆရာဝန်	<input type="checkbox"/>	<input type="checkbox"/>	လက်သမား	<input checked="" type="checkbox"/>	<input checked="" type="checkbox"/>
အထက်တန်းပြဆရာ/မ	<input type="checkbox"/>	<input type="checkbox"/>	လက်ထောက် ကျန်းမာရေးမှူး	<input type="checkbox"/>	<input type="checkbox"/>	ပန်းရံ	<input checked="" type="checkbox"/>	<input checked="" type="checkbox"/>
အလယ်တန်းပြဆရာ/မ	<input type="checkbox"/>	<input checked="" type="checkbox"/>	အမျိုးသမီးကျန်းမာရေး ဆရာမ	<input checked="" type="checkbox"/>	<input type="checkbox"/>	လျှပ်စစ်ကျွမ်းကျင်၊ ဦးသမား	<input type="checkbox"/>	<input type="checkbox"/>
မူကြိုဆရာ/မ	<input type="checkbox"/>	<input type="checkbox"/>	သားဖွားဆရာမ	<input type="checkbox"/>	<input type="checkbox"/>	ရေပိုက်သွယ်သူ	<input type="checkbox"/>	<input type="checkbox"/>
အခြား	<input type="checkbox"/>	<input type="checkbox"/>	ပြည်သူ့ကျန်းမာရေးလုပ်သား	<input type="checkbox"/>	<input type="checkbox"/>	စက်ပြင်ဆရာ	<input checked="" type="checkbox"/>	<input type="checkbox"/>
မှတ်ချက်			မှတ်ချက်			မှတ်ချက်		

(ဃ) ကျေးရွာသို့ ရောက်ရှိနိုင်သည့် လမ်းအခြေအနေ /ကျေးရွာတစ်ရွာသည် ၎င်း၏ ကျေးရွာအုပ်စုနှင့် ဆက်သွယ်ထားသော လမ်းအခြေအနေ (အောက်ပါတို့ကိုဝိုင်းပါ)

ကျောက်ကြမ်းလမ်း ကတ္တရာလမ်း ကွန်ကရစ်လမ်း မော်တော်ဆိုင်ကယ်လမ်း
 ကျောက်ခင်းလမ်း မြေသားလမ်း လူသွားလမ်း အခြား _____

(င) ကျေးရွာဖွံ့ဖြိုးမှုစီမံချက်

(၁) လူထုပဟိုပြုစီမံကိန်းမစတင်မှီ ဤကျေးရွာတွင်ကျေးရွာဖွံ့ဖြိုးမှု စီမံချက်ရှိခဲ့ပါသလား?

(၂) ရှိခဲ့ပါလျှင် ဤစီမံချက်ကို မည်သည့် ခုနှစ်တွင်ပြင်ဆင်ခဲ့ပါသနည်း?

(၃) ဤစီမံချက်ကို ဖြိုနယ်မှအတည်ပြုခဲ့ပါသလား?

ဝိုင်းပါ

ရှိပါသည်/မရှိပါ/မသိပါ

နှစ်-----/မသိပါ

ပြုခဲ့ပါသည်/မပြုခဲ့ပါ /မသိပါ

(စ) ခရီးအကွာအဝေး

(၁) ဤကျေးရွာ၏ပဟိုမှ ၎င်းကျေးရွာအုပ်စု၏ပဟိုအထိ ခရီးမိုင်မည်မျှကွာဝေးသနည်း? မိုင်-----/မသိပါ

(၂) ဤကျေးရွာမှ ၎င်းကျေးရွာအုပ်စုပဟိုအထိ သွားလာရာတွင်ကြာမြင့်သည့်အချိန်။

ခြောက်သွေ့ရာသီတွင်ကြာချိန်----- ထော်လာဂျီ/မော်တော်ဆိုင်ကယ်/ခြေလျင်/လား/မော်တော်ဘုတ်/
အခြား -----

မိုးရာသီတွင်ကြာချိန်----- ထော်လာဂျီ/မော်တော်ဆိုင်ကယ်/ခြေလျင်/လား/မော်တော်ဘုတ်/
အခြား -----

(ဆ) ပတ်ဝန်းကျင်ဆိုင်ရာ သဘာဝဘေးအန္တရာယ်

ဤကျေးရွာတွင် ရေကြီးခြင်းကဲ့သို့ သဘာဝဘေးအန္တရာယ်ကျရောက်ဖူးခြင်း ရှိပါသလား။

မရှိပါ ရှိပါသည် ရှိလျှင်ဖော်ပြပါ မြစ်ရေကြီးသဖြင့်အန္တရာယ်

စာနဲ့လှ ပြောင်းနေရာပြောင်းခြင်း

(ဇ) ကျေးရွာတွင် ဖွဲ့စည်းထားသော အဖွဲ့အစည်းများ

လူထုပဟိုပြုစီမံကိန်းမတိုင်မီ ဤကျေးရွာတွင် ကျေးရွာဖွံ့ဖြိုးရေးအတွက် အစိုးရ (သို့) ရွာသားများကိုယ်တိုင်(သို့) စီမံကိန်းတစ်ခုခုမှ ဖွဲ့စည်းထားသည့် အဖွဲ့အစည်းများရှိပါသလား။

(၁) Peace Myanmar ကာကွယ်ရေး အဖွဲ့

(၂) -----

(ဈ) အထွေထွေအုပ်ချုပ်ရေး ဦးစီးဌာန (GAD) မှ မှတ်တမ်းတင်ထားခြင်း

ဤကျေးရွာသည် အထွေထွေအုပ်ချုပ်ရေး ဦးစီးဌာန (GAD) မှ မှတ်တမ်းတင်ထားမှု ရှိပါသလား။

မရှိပါ ရှိပါသည်

ကျေးရွာခေါင်းဆောင်

အမည် ဖေဗျိုးထိုက်

လက်မှတ်  နေ့စွဲ ၁၈.၁၂.၁၆

လူထုစည်းရုံးရေးမှူး

အမည် ခင်ယုစိန်

လက်မှတ်  နေ့စွဲ ၁၈.၁၂.၁၆

ပုံစံ - ၀ - ၁ ကျေးရွာအခြေခံအချက်အလက်များ (Form PC 1)

လမ်းညွှန်ချက်၊ ကျေးရွာတစ်ရွာသို့၊ ပထမဆုံးမိတ်ဆက်ခရီး၊ သွားရောက်သောအခါ
 လူထုစည်းရုံးရေးမှူးသည် ကျေးရွာ ခေါင်းဆောင်များအား ကျေးရွာအချက်အလက်များကို မေတ္တာရပ်ခံ၍ တောင်းခံရသည်။
 ဤအချက်အလက်များကို စီမံကိန်း မိတ်ဆက်အစည်းဝေးမတိုင်မီတောင်းခံရမည်။ စီမံကိန်းမိတ်ဆက်အစည်းဝေးတွင်
 လူထုစည်းရုံးရေးမှူးသည် ဤအချက်အလက် များအား စစ်ဆေးပြီး မှန်ကန်အောင်ပြုလုပ်ရမည်။ ပြီးနောက်တွင်
 လူထုစည်းရုံးရေးမှူးမှ သတင်းအချက်အလက်ထဲသို့ Tablets မှ တဆင့် ဖြည့်သွင်းရမည်။

ကျေးရွာခေါင်းဆောင် အမည် - ဦး နေ ဖျါ ယိုက် ကျေးရွာခေါင်းဆောင်၏ ဖုန်းနံပါတ် ၀၅ - ၇၅ ၁၁ ၂၀၅၀၆ လူထုစည်းရုံးရေးမှူး၏ အမည် ၀၃၄ နှစ် ၀၆၅

ပြည်နယ်၊ တိုင်းဒေသကြီး၊ ခရိုင်၊ မြို့နယ် ၆၉၀၆ ကျေးရွာအုပ်စု/ပေါက်ချွန်/ကျေးရွာ ပေါက် ချောင်း

က။ လူဦးရေ

လူမျိုးစု	အိမ်ထောင်စုအရေအတွက်	ကိုးကွယ်သည့်ဘာသာ	အိမ်ထောင်စုအရေအတွက်
လူမျိုးစု (၁) - ဗမာ	၃၂၇	ဘာသာ (၁) - ဗုဒ္ဓ	၃၂၇
လူမျိုးစု (၂) -----		ဘာသာ (၂) -----	
လူမျိုးစု (၃) -----		ဘာသာ (၃) -----	
လူမျိုးစုရော -----		ဘာသာရော -----	
အခြား	အရေအတွက်		
မသန်စွမ်းသူများ	၅		
သက်ကြီးရွယ်အိုများ (၆၅ နှစ် နှင့် အထက်)	၂၆၅		
စစ်ဘေးရှောင်	-		

	အမျိုးသား (အရေအတွက်)	အမျိုးသမီး (အရေအတွက်)
လူဦးရေ (၆၅ နှစ်)		
လူမျိုးစု (၁) - ဗမာ	၇၆၃	၁၀၁၈
လူမျိုးစု (၂) -----		
လူမျိုးစု (၃) -----		
အခြား		
အိမ်ထောင်ဦးစီး	၃၀၀	၂၇

(ခ) အခြေခံအဆောက်အအုံ အသုံးအဆောင်များ

စာသင်ကျောင်း	အမှတ် ခြံပိ	ကျန်းမာရေး	အမှတ် ခြံပိ	ဘာသာရေး အဆောက် အအုံများ	အမှတ် ခြံပိ
အထက်တန်းကျောင်း	<input type="checkbox"/>	ဆေးရုံ	<input type="checkbox"/>	ဝေတီ	<input checked="" type="checkbox"/>
အလယ်တန်းကျောင်း	<input type="checkbox"/>	ကျန်းမာရေးဌာန	<input type="checkbox"/>	ဘုန်းကြီးကျောင်း	<input checked="" type="checkbox"/>

မူလတန်းကျောင်း	<input checked="" type="checkbox"/>	ကျန်းမာရေးဌာနခွဲ	<input type="checkbox"/>	ဟိန္ဒူဘုရားကျောင်း	<input type="checkbox"/>
မူကြိုကျောင်း	<input type="checkbox"/>	ဆေးပေးခန်း	<input type="checkbox"/>	ခရစ်ယာန်ကျောင်း	<input type="checkbox"/>
အခြား	<input type="checkbox"/>	အခြား	<input type="checkbox"/>	ဝလီ	<input type="checkbox"/>
				အခြား	<input type="checkbox"/>
မှတ်ချက်		မှတ်ချက်		မှတ်ချက်	

(ဂ) ကျွမ်းကျင်သူများမှတ်တမ်း (ကျေးရွာတွင်နေထိုင်သော သို့မဟုတ် တခြားရွာမှလာရောက်သော ကျွမ်းကျင်သူများ)

(၁) စာသင်ကျောင်း			(၂) ကျန်းမာရေး			(၃) လက်မှုပညာရှင်		
	ရွာတွင်နေထိုင်သူ	အခြားရွာမှလာသူ		ရွာတွင်နေထိုင်သူ	အခြားရွာမှလာသူ		ရွာတွင်နေထိုင်သူ	အခြားရွာမှလာသူ
မူလတန်းပြဆရာ/မ	<input checked="" type="checkbox"/>	<input type="checkbox"/>	ဆရာဝန်	<input type="checkbox"/>	<input type="checkbox"/>	လက်သမား	<input checked="" type="checkbox"/>	<input type="checkbox"/>
အထက်တန်းပြဆရာ/မ	<input type="checkbox"/>	<input type="checkbox"/>	လက်ထောက်ကျန်းမာရေးပျား	<input type="checkbox"/>	<input type="checkbox"/>	ပန်းရံ	<input checked="" type="checkbox"/>	<input type="checkbox"/>
အလယ်တန်းပြဆရာ/မ	<input type="checkbox"/>	<input type="checkbox"/>	အမျိုးသမီးကျန်းမာရေးဆရာမ	<input type="checkbox"/>	<input type="checkbox"/>	လှုပ်စစ်ကျွမ်းကျင်ပီးသမား	<input type="checkbox"/>	<input type="checkbox"/>
မူကြိုဆရာ/မ	<input type="checkbox"/>	<input type="checkbox"/>	သားဖွားဆရာမ	<input type="checkbox"/>	<input type="checkbox"/>	ရေပိုက်သူလ်သူ	<input type="checkbox"/>	<input type="checkbox"/>
အခြား	<input type="checkbox"/>	<input type="checkbox"/>	ပြည်သူ့ကျန်းမာရေးလုပ်သား	<input type="checkbox"/>	<input type="checkbox"/>	စက်ပြင်ဆရာ	<input checked="" type="checkbox"/>	<input type="checkbox"/>
မှတ်ချက်			မှတ်ချက်			မှတ်ချက်		

(ဃ) ကျေးရွာသို့ ရောက်ရှိနိုင်သည့် လမ်းအခြေအနေ / ကျေးရွာတစ်ရွာသည် ၎င်း၏ ကျေးရွာအုပ်စုနှင့် ဆက်သွယ်ထားသော လမ်းအခြေအနေ (အောက်ပါတို့ကိုရိုင်းပါ)

ကျောက်ကြမ်းလမ်း
 ကျောက်ခင်းလမ်း
 ကတ္တရာလမ်း
 မြေသားလမ်း
 ကွန်ကရစ်လမ်း
 လူသွားလမ်း
 မော်တော်ဆိုင်ကယ်လမ်း
 အခြား _____

(င) ကျေးရွာဖွံ့ဖြိုးမှုစီမံချက်

- (၁) လူထုပဟိုပြုစီမံကိန်းမစတင်မီ ဤကျေးရွာတွင်ကျေးရွာဖွံ့ဖြိုးမှု စီမံချက်ရှိခဲ့ပါသလား? ရိုင်းပါ
 ရှိပါသည်/မရှိပါ/မသိပါ
- (၂) ရှိခဲ့ပါလျှင် ဤစီမံချက်ကို မည်သည့် ခုနှစ်တွင်ပြင်ဆင်ခဲ့ပါသနည်း? နှစ်-----/မသိပါ
- (၃) ဤစီမံချက်ကို ဖြိုနယ်မှုအတည်ပြုခဲ့ပါသလား? ပြုခဲ့ပါသည်/မပြုခဲ့ပါ/မသိပါ

(စ) ခရီးအကွာအဝေး

- (၁) ဤကျေးရွာ၏ပဟိုမှ ၎င်းကျေးရွာအုပ်စု၏ပဟိုအထိ ခရီးမိုင်မည်မျှကွာဝေးသနည်း? မိုင်-----/မသိပါ
- (၂) ဤကျေးရွာမှ ၎င်းကျေးရွာအုပ်စုပဟိုအထိ သွားလာရာတွင်ကြာမြင့်သည့်အချိန်။

ခြောက်သွေ့ရာသီတွင်ကြာချိန်----- ထော်လာရို/မော်တော်ဆိုင်ကယ်/ခြေလျင်/လား/မော်တော်ဘုတ်/
အခြား-----

မိုးရာသီတွင်ကြာချိန်----- ထော်လာရို/မော်တော်ဆိုင်ကယ်/ခြေလျင်/လား/မော်တော်ဘုတ်/
အခြား-----

(ဆ) ပတ်ဝန်းကျင်ဆိုင်ရာ သဘာဝဘေးအန္တရာယ်

ဤကျေးရွာတွင် ရေကြီးခြင်းကဲ့သို့ သဘာဝဘေးအန္တရာယ်ကျရောက်ဖူးခြင်း ရှိပါသလား။

မရှိပါ ရှိပါသည်။ ရှိလျှင်ဖော်ပြပါ ရေကြီးခြင်း

(ဇ) ကျေးရွာတွင် ဖွဲ့စည်းထားသော အဖွဲ့အစည်းများ လူထုဝဟိုပြုစီမံကိန်းမတိုင်မီ ဤကျေးရွာတွင် ကျေးရွာဖွံ့ဖြိုးရေးအတွက် အစိုးရ (သို့) ရွာသားများကိုယ်တိုင်(သို့) စီမံကိန်းတစ်ခုခုမှ ဖွဲ့စည်းထားသည့် အဖွဲ့အစည်းများရှိပါသလား။

(၁) Pact Myanmar

(၂) -----

(ဈ) အထွေထွေအုပ်ချုပ်ရေး ဦးစီးဌာန (GAD) မှ မှတ်တမ်းတင်ထားခြင်း ဤကျေးရွာသည် အထွေထွေအုပ်ချုပ်ရေး ဦးစီးဌာန (GAD) မှ မှတ်တမ်းတင်ထားမှု ရှိပါသလား။
 မရှိပါ ရှိပါသည်

ကျေးရွာခေါင်းဆောင်

အမည် ဦးစောမျိုးထွန်း

လက်မှတ် [Signature] နေ့စွဲ ၁၆.၉.၂၀၁၇

လူထုစည်းရုံးရေးမှူး

အမည် ဒေါ်ခွယ်အေးဦး

လက်မှတ် [Signature] နေ့စွဲ ၁၆.၉.၂၀၁၇

၉။စီမံကိန်းစက်ဝန်းအချိန်ဇယား(ပုံစံ-၂)

လူထုဝတ်ပြုစီမံကိန်းစီမံကိန်းလက်ခွဲ
အရင်း-၃ ၂၉-၉-၂၀၀၅

ပုံစံ ၈-၂ - စီမံကိန်းစက်ဝန်းအချိန်ဇယား (PC 2)

ပိုင်ရှင်လူထုဝတ်ပြုရေး/လက်ထောက်နှစ်ဦးစွာအချိန်ဇယားအရင်းအမြစ် ဖြစ်ပေါ်ပေါက်ပေါက်ပေါက်
ပိုင်ရှင်လူထုဝတ်ပြုရေး/လက်ထောက်နှစ်ဦးစွာအချိန်ဇယားအရင်းအမြစ် ဖြစ်ပေါ်ပေါက်ပေါက်ပေါက်

စည်းရုံးရေးမှူး/ဝန်ထမ်း အမည် ခင်ယုစွာစွာ စီမံကိန်းစက်ဝန်းအရင်းအမြစ် ဖြစ်ပေါ်ပေါက်ပေါက်ပေါက်

နေ့စွဲ ၅.၂.၂၀၁၆ စက်ဝန်းအရင်းအမြစ် ဖြစ်ပေါ်ပေါက်ပေါက်ပေါက်

ပြည်နယ်/တိုင်း စစ်ကိုင်းတိုင်း မြို့နယ် မြောင်း ကျေးရွာ ပေါင်ချောင်း

စီမံကိန်းစက်ဝန်းအရင်းအမြစ်	နေ့စွဲ		အစည်းအဝေးတွင်တက်ရောက်သူအရေအတွက်			
	စတင်သည့်နေ့	ပြီးဆုံးသည့်နေ့	အမျိုးသားအရေအတွက်	အမျိုးသမီးအရေအတွက်	အိမ်ထောင်စုအရေအတွက်	လူမျိုးစုတိုင်းရောက်သူအရေအတွက်နှင့် လူမျိုးစုအစည်းအဝေး
၁. ကျေးရွာစီမံကိန်း မိတ်ဆက်အစည်းအဝေး	၅.၂.၂၀၁၆	၆.၂.၂၀၁၆	၈၅	၇၅	၁၅၆	၂၂၀
၂. ကျေးရွာစီမံကိန်း စီမံချက်ရေးဆွဲခြင်းအစည်းအဝေး	၂၀.၂.၂၀၁၆	၂၀.၂.၂၀၁၆	၁၁၈	၁၄၅	၂၆၃	၂၆၃
၃. ကျေးရွာစီမံကိန်း လုပ်ငန်းဆောင်ရွက်ချက်အစည်းအဝေး						
၄. မြို့နယ်အစဉ်စီမံကိန်းရေးဆွဲရေးနှင့်အကောင်အထည်ဖော်ရေးကော်မတီ၏ စီမံကိန်းသုံးသပ်မှုအစည်းအဝေး						
၅. မြို့နယ်စီမံကိန်းရေးဆွဲရေးနှင့်အကောင်အထည်ဖော်ရေးကော်မတီ၏ စီမံကိန်းစီမံကိန်းလုပ်ငန်းစီမံချက်ရေးဆွဲခြင်းအစည်းအဝေး						
၆. စီမံကိန်းလုပ်ငန်းစီမံချက်ရေးဆွဲခြင်းအစည်းအဝေး						
၆.၁။ စီမံကိန်းလုပ်ငန်း အကောင်အထည်ဖော်ရေးအစီအစဉ် ရေးဆွဲခြင်း						
၆.၂။ ဝယ်ယူရေးအစီအစဉ် ရေးဆွဲခြင်း						



လူထုတုံ့ပြန်မှု စီမံကိန်း၊ စီမံကိန်းလက်ခွဲ အပိုင်း - (၃) - ၂၉.၁၀.၂၀၁၆

ပုံစံ - ၈ - ၂ - စီမံကိန်းစက်ဝန်းအချိန်ဇယား (PC 2)

လမ်းညွှန်ချက်၊ သက်ဆိုင်ရာလူထုစည်းရုံးရေးမှူး/လက်ထောက်နည်းပညာနည်းပညာမှူးများမှ စီမံကိန်းစက်ဝန်းအဆင့်တစ်စဉ်ပြီးစီးပိုင်း ကျေးရွာနှင့် ကျေးရွာအုပ်စုအတွက် ဤပုံစံကို ဖြည့်သွင်းရမည်။

စည်းရုံးရေးမှူး/ဝန်ထမ်း အမည် ဒေါ်မာဉ်ဝင်းသန်း
 နေ့စွဲ ၂၀.၁၂.၂၀၁၆ စက်ဝန်းအားအမှတ်ခြစ်ပါ စက်ဝန်း(၁) စက်ဝန်း(၂) စက်ဝန်း(၃)
 စက်ဝန်း(၄)
 ပြည်နယ်/တိုင်း စစ်ကိုင်း၊ မြို့နယ် မြောက်၊ ကျေးရွာအုပ်စု ပေါက်ချောင်း၊ ကျေးရွာ ပေါက်ချောင်း။

စီမံကိန်းဆောင်ရွက်မှုအဆင့်များ	နေ့စွဲ		အစည်းအဝေးတွင်တက်ရောက်သူအရေအတွက်			
	စတင်သည့်နေ့	ပြီးဆုံးသည့်နေ့	အမျိုးသားအရေအတွက်	အမျိုးသမီးအရေအတွက်	အိမ်ထောင်စုအရေအတွက်	လူမျိုးစုတက်ရောက်သူအရေအတွက်နှင့် လူမျိုးစုအမည်
၁။ ကျေးရွာစီမံကိန်း မိတ်ဆက်အစည်းအဝေး	၂၀.၁၂.၁၆	၂၀.၁၂.၁၆	၁၈၅	၁၀၇	၂၁၂	၂၁၂ ၈၆၁
၂။ ကျေးရွာဖွံ့ဖြိုးရေး စီမံချက်ရေးဆွဲခြင်း အစည်းအဝေး	၂၁.၁၂.၁၆	၂၁.၁၂.၁၆	၁၀၈	၁၂၄	၂၃၂	၂၃၂ ၈၆၁
၃။ ကျေးရွာအုပ်စု လုပ်ငန်းဆုံးဖြတ်ချက်ချသည့် အစည်းအဝေး	၂၁.၁၂.၁၆	၂၁.၁၂.၁၆	၁၀၈	၁၂၄	၂၃၂	၂၃၂ ၈၆၁
၄။ မြို့နယ်အဆင့် စီမံကိန်းရေးဆွဲရေးနှင့် အကောင်အထည်ဖော်ရေးကော်မတီ၏ စီမံကိန်း သုံးသပ်မှု အစည်းအဝေး	၃.၁.၁၇	၃.၁.၁၇	မလို	မလို	မလို	မလို
၅။ မြို့နယ် စီမံကိန်းရေးဆွဲရေးနှင့် အကောင်အထည်ဖော်ရေး ကော်မတီ၏ဆုံးဖြတ်မှုကို ရွာသို့ အသိပေး အကြောင်းကြားသည့် အစည်းအဝေး	၁၈.၁.၁၇	၁၈.၁.၁၇	၈၅	၁၀၁	၁၈၆	၁၈၆ ၈၆၁
၆။ စီမံကိန်းလုပ်ငန်းခွဲစီမံချက်ရေးဆွဲခြင်း အစည်းအဝေး	၁၆.၂.၁၇	၁၆.၂.၁၇	၁၀၂	၁၂၄	၂၂၆	၂၂၆ ၈၆၁
၆.၁။ စီမံကိန်းလုပ်ငန်း အကောင်အထည်ဖော် ရေးရေးအစီအစဉ် ရေးဆွဲခြင်း	၁၆.၂.၁၇	၁၆.၂.၁၇	၁၀၂	၁၂၄	၂၂၆	၂၂၆ ၈၆၁



လူထုတုံ့ပြန် စီမံကိန်း၊ စီမံကိန်းလက်ခွဲ အပိုင်း - (၃) - ၂၉.၁၀.၂၀၁၆

၆.၂။ ဝယ်ယူရေးအစီအစဉ် ရေးဆွဲခြင်း	၁၆.၂.၁၇	၁၆.၂.၁၇	၁၀၂	၁၂၄	၂၂၆	၂၂၆	၈၈၀
၆.၃။ ဘဏ္ဍာရေးကုန်ကျမှု လျာထားအစီအစဉ် ရေးဆွဲခြင်း	၁၆.၂.၁၇	၁၆.၂.၁၇	၁၀၂	၁၂၄	၂၂၆	၂၂၆	၈၈၀
၆.၄။ မြင်/ထိန်းအစီအစဉ် ရေးဆွဲခြင်း	၁၆.၂.၁၇	၁၆.၂.၁၇	၁၀၂	၁၂၄	၂၂၆	၂၂၆	၈၈၀
၇။ စီမံကိန်းလုပ်ငန်းခွဲ တိုးတက်မှု စောင့်ကြည့်အစည်းအဝေး							
၇.၁။ အစည်းအဝေး ပထမအကြိမ်							
၇.၂။ အစည်းအဝေး ဒုတိယအကြိမ်							
၇.၃။ အစည်းအဝေး တတိယအကြိမ်							
၈။ စီမံကိန်းလုပ်ငန်းခွဲ အပြီးသတ်စစ်ဆေးခြင်း အစည်းအဝေး							
၉။ လူထုစစ်ဆေးပွဲအစည်းအဝေး							

လက်ထပ်ပြီး စီမံကိန်း၊ စီမံကိန်းလက်စွဲ အစဉ် - (၃) - ၂၉.၁၀.၂၀၁၆

ပုံစံ - ၀ - ၂ - စီမံကိန်းစက်ဝန်းအချိန်ဇယား (PC 2)

လမ်းညွှန်ဖွဲ့စည်းမှု သတ်ဆိုင်ရာလူထုစည်းရုံးရေး/လက်ထောက်နည်းပညာနည်းပညာများမှ စီမံကိန်းစက်ဝန်းအဆင့်တစ်ခုစီဖြစ်ပြီး ကျေးရွာနှင့် ကျေးရွာအုပ်စုအတွက် တွင်ပုံစံကို ဖြည့်သွင်းရမည်။

စည်းရုံးရေးမှူး/ဝန်ထမ်း အမည် **ဒေါ်ခွယ်လင်းစိန်**။

နေ့စွဲ **၁၁.၁၂.၂၀၁၇** စက်ဝန်းအားအမှတ်ဖြစ်ပါ စက်ဝန်း(၁) စက်ဝန်း(၂) စက်ဝန်း(၃)

ပြည်နယ်/တိုင်း **စစ်ကိုင်း** မြို့နယ် **ဖေရောင်း** ကျေးရွာအုပ်စု **ဒေါက်ချောင်း** ကျေးရွာ **ဒေါက်ချောင်း**

စီမံကိန်းဆောင်ရွက်မှုအဆင့်များ	နေ့စွဲ		အစည်းအဝေးတွင်တက်ရောက်သူအရေအတွက်		
	စတင်သည့် နေ့	ပြီးဆုံးသည့်နေ့	အမျိုးသား အရေအတွက်	အမျိုးသမီး အရေအတွက်	အစည်းအဝေးအတွက် လူမျိုးစုအစည်းအဝေးအရေအတွက် နှင့် လူမျိုးစုအစည်းအဝေး
၁။ ကျေးရွာစီမံကိန်း စီမံကိန်းအစည်းအဝေး	၁၆.၁.၁၇	၁၆.၁.၁၇	၈၀	၉၀	၁၇၀ မဃာ
၂။ ကျေးရွာဖွံ့ဖြိုးရေး စီမံချက်ရေးဆွဲခြင်း အစည်းအဝေး	၁၇.၁.၁၇	၁၇.၁.၁၇	၆၃	၉၅	၁၅၈ မဃာ
၃။ ကျေးရွာအုပ်စု လုပ်ငန်းဆုံးဖြတ်ချက်ချသည့် အစည်းအဝေး					
၄။ မြို့နယ်အဆင့် စီမံကိန်းရေးဆွဲရေး နှင့် အကောင်အထည်ဖော်ရေးကော်မတီ၏ စီမံကိန်း သုံးသပ်မှု အစည်းအဝေး					
၅။ မြို့နယ် စီမံကိန်းရေးဆွဲရေး နှင့် အကောင်အထည်ဖော်ရေး ကော်မတီ၏ဆုံးဖြတ်မှုကို ရွာသို့ အသိပေး အကြောင်းကြားသည့် အစည်းအဝေး					
၆။ စီမံကိန်းလုပ်ငန်းခွဲစီမံချက်ရေးဆွဲခြင်း အစည်းအဝေး					
၆.၁။ စီမံကိန်းလုပ်ငန်း အကောင်အထည်ဖော် ရေးဆွဲခြင်း					

၁၀။ ကျေးရွာဖွံ့ဖြိုးရေးဦးစားပေးအစီအစဉ်(ပုံစံ-၃)



လူထုပဟိုပြုစီမံကိန်း၊စီမံကိန်းလက်စွဲ

အပိုင်း-၃ ၂၉.၉.၂၀၁၅

ပုံစံ ၈-၃ ကျေးရွာဖွံ့ဖြိုးရေး ဦးစားပေးအစီအစဉ် (Form PC 3)

အဆင့်(၃)ကျေးရွာမှော်မှန်းချက်အစည်းအဝေးပြီးဆုံးသောအခါ ကျေးရွာစီမံကိန်း အထောက်အကူပြု လုပ်ငန်းစဉ်များအားလုံးအား အကူအညီဖြင့် ဤပုံစံကိုပြည့်စုံအောင် ဖြည့်သွင်းရမည်။ အားလုံးသော အခက်အခဲ ဖြစ်ပေါ်စေနိုင်သည့် ဖွံ့ဖြိုးမှုဦးစားပေးအစီအစဉ်များ၊လူထုပဟိုပြုစီမံကိန်း၏ ရန်ပုံငွေအရင်းအမြစ်နှင့် ပသက်ဆိုင်သည့် လုပ်ငန်းများ အားလုံးကိုဖော်ပြရမည်။

လူထုပဟိုပြုစီမံကိန်း/ဝန်ထမ်း အမည် **စော့ညွန့် ဝင်းသန့်**

နေ့စွဲ **၂၀-၂-၂၀၁၆** ဝက်ဝန်းအား အမှတ်ခြစ်ပါ (✓) ဝက်ဝန်း(၁၇) ဝက်ဝန်း(၂) ဝက်ဝန်း(၃) ဝက်ဝန်း(၄)

ပြည်နယ်/တိုင်း **စစ်ကိုင်း**၊ မြို့နယ် **မြောင်**၊ ကျေးရွာအုပ်စု **ပေါက်ချောင်း**၊ ကျေးရွာ **ပေါက်ချောင်း**။

က. အခက်အခဲအတားအဆီးများအားလေးခုဖြင့် - ယခုလက်ရှိအခြေအနေတွင်ဤကျေးရွာဖွံ့ဖြိုးတိုးတက်ရေးအတွက် အဓိကအခက်အခဲအတားအဆီးများသည် မည်သည်များဖြစ်ပါသနည်း(အမျိုးသား/သမီး အနည်းဆုံးအခက်အခဲ ၅ ခုစီဖော်ပြပါ)

အမျိုးသား အဖွဲ့မှတင်ပြသောအခက်အခဲအတားအဆီးများ	အမျိုးသမီး အဖွဲ့မှတင်ပြသောအခက်အခဲအတားအဆီးများ
၁ လမ်းဆက်တင်	၁ ဇွန်ပျိုးရေ၊ ရေခက် စေခဲ
၂ စားပေးခန်း၊ ရေခက်စေခဲ	၂ ကျွမ်းမာရေးဆေးခန်း၊ ရေခက်စေခဲ
၃ မီးလင်းရေး၊ ရေခက်စေခဲ	၃ ကျွမ်းမာရေးဆေးခန်း၊ ရေခက်စေခဲ
၄ ကျွမ်းမာရေးဆေးခန်း	၄ မီးပွားရေး၊ ရေခက်စေခဲ
၅ ပညာရေး (ဆရာမလည်း/၅ ဝင်းမရ)	၅ ကျောင်း(၆ ဝင်း) မရှိ

ခ. မှော်မှန်ခြင်း- နောင်လာမည့် (၅)နှစ် အတွင်း ကျေးရွာဖွံ့ဖြိုးရေး မှော်မှန်းလျာထားချက်များအား တင်ပြပါ။

အမျိုးသားအဖွဲ့မှတင်ပြသောမှော်မှန်းချက်များ	အမျိုးသမီးအဖွဲ့မှတင်ပြသောမှော်မှန်းချက်များ
၁ ကတ္တရာ လမ်းကောင်း	၁ စော့ညွန့် ဝင်းသန့် နှင့် စစ်ကိုင်း
၂ ကျွမ်းမာရေးဆေးခန်း တည်ဆောက် ပြီး	၂ မိခင် ရေကန် သောက် ရေသန့်
၃ စားပေးခန်း ဖွင့်ပြီး	၃ ကတ္တရာ လမ်း
၄ ကျောင်း ကျား တံတား	၄ ၂၄ နာရီ မီးလင်းပြီး
၅ စားပေးခန်း ကျောင်း	၅ နည်းပညာမှ ဇွန်ပျိုးစက်

ဂ. ဤကျေးရွာ၏ လာမည့်(၃)နှစ်အတွက် ဦးစားပေး ဖွံ့ဖြိုးတိုးတက်မှု လုပ်ငန်း အစီအစဉ်များအားဖော်ပြပါ။ (လူထုပဟိုပြုစီမံကိန်း ရန်ပုံငွေအတွက် အဆိုပြုသော အစီအစဉ်များကိုဦးစားပေး အဆင့်အလိုက်ဖော်ပြပြီး ကျန်လူထုပဟိုပြု စီမံကိန်း ရန်ပုံငွေအရင်းအမြစ်နှင့် မပတ်သက်သည့်အစီအစဉ်များလည်းဖော်ပြရန်ဖြစ်သည်။)

ကျေးရွာအတွက်ဦးစားပေးဖွံ့ဖြိုး တိုးတက်မှု လုပ်ငန်းစဉ်များ	အဆိုပြုသူ (အမျိုးသားများ/ အမျိုးသမီးများ/ အမျိုးသား+အမျိုးသမီး)	လူထုပဟိုပြုစီမံကိန်းအတွက်အဆိုပြု သည့် (ဦးစားပေးအဆင့် အလိုက် ဖော်ပြပါ)	ခန့်မှန်း ကုန်ကျ စရိတ်	အကျိုးခံစား ခွင့်ရှိသူခန့်မှန်းခြေ အရေအတွက်
၁ ကျောင်း ဖွင့်စာကြည့်တိုက် (၆ ဝင်း) ရှိ ကောင်း	စော့ညွန့် သန့် + စော့ညွန့် သန့်	ကျောင်း ဖွင့်စာကြည့်တိုက် ဖွင့်	၁၀,၀၀၀,၀၀၀	၄၀၀
၂ ကျေးရွာတွင်း ဂျင်း စမ်း မြေ	စော့ညွန့် သန့် + စော့ညွန့် သန့်	ကျေးရွာတွင်း ဂျင်း စမ်း မြေ	၁၀,၀၀၀,၀၀၀	၅၀၀
၃ ကျောင်း ကျား တံတား ဖွင့် ၇၆	စော့ညွန့် သန့် + စော့ညွန့် သန့်	ကျောင်း ကျား တံတား ဖွင့်	၁၀,၀၀၀,၀၀၀	၅၀၀

ပုံစံ - ၈ - ၃ ကျေးရွာဖွံ့ဖြိုးရေး ဦးစားပေးအစီအစဉ် (Form PC 3)

လမ်းညွှန်ချက်၊ အဆင့်(၃) ကျေးရွာမှော်မှန်းချက်အစည်းအဝေး ပြီးဆုံးသောအခါ ကျေးရွာစီမံကိန်း အထောက်အကူပြု ကော်မတီသည် လူထုစည်းရုံးရေးမှူးအကူအညီဖြင့် ဤပုံစံကိုပြည့်စုံအောင် ဖြည့်သွင်းရမည်။

လူထုစည်းရုံးရေးမှူး/ဝန်ထမ်း အမည် ဒေါ်ဟန်ဖြူစိန်၊ ဧရာဝတီတိုင်းဒေသကြီး

နေ့စွဲ ၂၀-၁၂-၁၆ စက်ဝန်းအား အမှတ်ခြစ်ပါ (✓) စက်ဝန်း(၁)
 မြေစက်ဝန်း(၂) စက်ဝန်း(၃) စက်ဝန်း(၄)

ပြည်နယ်/တိုင်း စစ်လွှဲခြင်း မြို့နယ် ကြေးမုံမြို့နယ်၊ ကျေးရွာအုပ်စု ဝေါက်ချောင်းကျေးရွာ ဝေါက်ချောင်း
 က။ အခက်အခဲအတားအဆီးများအားဆွေးနွေးခြင်း - ယခုလက်ရှိအခြေအနေတွင် ဤကျေးရွာဖွံ့ဖြိုးတိုးတက်ရေးအတွက် အဓိက အခက်အခဲအတားအဆီးများသည် မည်သည့်များဖြစ်ပါသနည်း။ (အမျိုးသား/သမီး အနည်းဆုံးအခက်အခဲ ၅ ခုစီဖော်ပြပါ)

အမျိုးသား အဖွဲ့မှ တင်ပြသောအခက်အခဲအတားအဆီးများ		အမျိုးသမီး အဖွဲ့မှတင်ပြသောအခက်အခဲအတားအဆီးများ	
၁	ကျေးရွာအုပ်စုအဖွဲ့အား မရှိခြင်း	၁	မီးသတ်ရေကန် မရှိခြင်း
၂	ရေကျော်တံတား မရှိခြင်း၊ မြေကန်မရှိခြင်း	၂	မုန့်မှန်းကုန်ကျ စရိတ်
၃	လျှပ်စစ်မီး ဆွယ်တန်းခြင်း	၃	ကျေးလက်ဈေး
၄	ကျေးရွာတွင်း လမ်းမကောင်းခြင်း	၄	ကျေးရွာတွင်းလမ်း မကောင်းခြင်း
၅	ရေကန်မရှိခြင်း၊ မြေကန်မရှိခြင်း	၅	မြေကန်မရှိခြင်း

၆ အားကစားကွင်း တည်ဆောက်ခြင်း၊ ၆ နားကျက် မြေမရှိခြင်း၊ နားကျက် မြေမရှိခြင်း
 ၈။ မှော်မှန်းခြင်း - နောင်လာမည့် (၅) နှစ်အတွင်း ကျေးရွာဖွံ့ဖြိုးရေး မှော်မှန်းလျာထားချက်များအား တင်ပြပါ။

အမျိုးသားအဖွဲ့မှ တင်ပြသောမှော်မှန်းချက်များ		အမျိုးသမီးအဖွဲ့မှ တင်ပြသောမှော်မှန်းချက်များ	
၁	ကျေးရွာအုပ်စုအဖွဲ့အား တည်ဆောက်ခြင်း	၁	မီးသတ်ရေကန် တည်ဆောက်ခြင်း
၂	ရေကျော်တံတားနှင့် မြေကန်တည်ဆောက်ခြင်း	၂	မုန့်မှန်းကုန်ကျစရိတ်
၃	လျှပ်စစ်မီး ဆွယ်တန်း ဖြိုးလျှင်	၃	ကျေးလက်ဈေး တည်ဆောက်ခြင်း
၄	ပြည်နယ်သောခွဲခြားရေး ဝန်ထမ်းများ	၄	ကျေးရွာတွင်းလမ်း မကောင်းခြင်း
၅	ကျေးရွာတွင်းလမ်း မကောင်းခြင်း	၅	မြေကန်မရှိခြင်း

၆ အားကစားကွင်း တည်ဆောက်ခြင်း၊ ၆ နားကျက် မြေမရှိခြင်း၊ နားကျက် မြေမရှိခြင်း
 ၈။ လူထုစီမံကိန်း၏ လာမည့် (၄) နှစ်အတွက် အကျိုးပိုင်သော ဦးစားပေး ဖွံ့ဖြိုးတိုးတက်မှု လုပ်ငန်း အစီအစဉ်များအားဖော်ပြပါ။

အဆင့်	ကျေးရွာအတွက် ဦးစားပေး ဖွံ့ဖြိုးတိုးတက်မှု လုပ်ငန်းစဉ်များ	အဆိုပြုသူ (အမျိုးသားများ/ အမျိုးသမီးများ/အမျိုးသား+ အမျိုးသမီး)	ခန့်မှန်းကုန်ကျ စရိတ်	အကျိုးခံစားခွင့်ရှိသူ ခန့်မှန်းခြေ အရေအတွက်
၁	ကျေးရွာတွင်း ကျေးလက်ဈေး တည်ဆောက်ခြင်း	အမျိုးသား + အမျိုးသမီး	၂၅၉၆၃၈၀၀	၁၃၇၅
၂	မြေကန်မရှိခြင်း တည်ဆောက်ခြင်း	အမျိုးသား + အမျိုးသမီး	၇၈၀၀၀၀	၁၃၇၅
၃	လျှပ်စစ်မီး ဆွယ်တန်းခြင်း	အမျိုးသား + အမျိုးသမီး	၁၉၆၀၀၀၀၀	၁၃၇၅
၄	ကျေးလက်ဈေးအဖွဲ့အား တည်ဆောက်ခြင်း	အမျိုးသား + အမျိုးသမီး	၁၉၀၀၀၀၀၀	၁၃၇၅
၅	ကျေးရွာအုပ်စုအဖွဲ့အား တည်ဆောက်ခြင်း	အမျိုးသား	၁၉၈၀၀၀၀၀	၁၃၇၅
၆	မီးသတ်ရေကန် တည်ဆောက်ခြင်း	အမျိုးသမီး	၁၆၀၀၀၀၀၀	၁၃၇၅

ဃ။ လူထုစီမံကိန်း၏ လာမည့် (၄) နှစ်အတွက် အကျိုးမဝင်သော ဦးစားပေး ဖွံ့ဖြိုးတိုးတက်မှု လုပ်ငန်း အစီအစဉ်များအားဖော်ပြပါ။

အဆင့်	ကျေးရွာအတွက် ဦးစားပေး ဖွံ့ဖြိုး တိုးတက်မှု လုပ်ငန်းစဉ်များ	အဆိုပြုသူ (အမျိုးသားများ/ အမျိုးသမီးများ/အမျိုးသား+ အမျိုးသမီး)	အခန်းကဏ္ဍ
၁	ခရစ်ယာန်စေတနာ့အဖွဲ့အစည်းများ (ဝေရှော့၊ ခင်ပြင်)	စာမျိုးသာ] ခရစ်ယာန်စေတနာ့အဖွဲ့အစည်း
၂	စက် ပျက်စီးမှုများ	စာမျိုးသာ	
၃	နွယ်ပျိုးကျေးရွာအတွက် အဖွဲ့အစည်းများ	စာမျိုးသာ] နွယ်ပျိုးကျေးရွာ
၄	ပျိုးပျိုးကျေးရွာအတွက် အဖွဲ့အစည်းများ	စာမျိုးသာ	
၅	စားကျက်မြေဖွံ့ဖြိုးရေးအဖွဲ့အစည်းများ	စာမျိုးသာ	- ချေးငွေ ကျေးရွာ

၆။ နွယ်ပျိုးကျေးရွာအတွက် စာမျိုးသာ + စာမျိုးသာ - ပညာရေး ကဏ္ဍ
 ခေါင်းဆောင်၊ ကျေးရွာစီမံကိန်းအထောက်အကူပြုကော်မတီမှ အတည်ပြုသည်။

အမည် ဦးအောင်စွန် လက်မှတ်  နေ့စွဲ ၂၀၁၂.၁၂.၂၀၁၆

၈။ လူထုစီမံကိန်း၏ လာမည့် (၄) နှစ်အတွက် အကျုံးမဝင်သော ဦးစားပေး ဖွံ့ဖြိုးတိုးတက်မှု လုပ်ငန်း အစီအစဉ်များအားဖော်ပြပါ။

အဆင့်	ကျေးရွာအတွက် ဦးစားပေး ဖွံ့ဖြိုးတိုးတက်မှု လုပ်ငန်းစဉ်များ	အဆိုပြုသူ (အမျိုးသားများ/ အမျိုးသမီးများ/အမျိုးသား+ အမျိုးသမီး)	ခန့်မှန်းကုန်ကျ စရိတ်	အကျိုးခံစားခွင့်ရှိသူ ခန့်မှန်းခြေ အရေအတွက်
၀	ကျွတ်စစ် ဆေးကုသရေး ဓာတ်ရုံတည်ဆောက်ခြင်း ဖြစ်လာစေရန်	အမျိုးသား + အမျိုးသမီး		၁၇၈၁
၂	ကျေးရွာတွင် လမ်းဖွဲ့၊ ကျောက်ကျောက်စက် ၁ ခု ဖြစ်စေရန်	အမျိုးသား + အမျိုးသမီး		၁၇၈၁
၃	ကျေးရွာတွင် ရေကန်တူးဖော်ခြင်း	အမျိုးသား		၁၇၈၁
၄	ကျေးရွာတွင် လမ်းဖွဲ့၊ ကျောက်ကျောက်စက် ၁ ခု ဖြစ်စေရန်	အမျိုးသား + အမျိုးသမီး		၁၇၈၁
၅	ကျေးရွာတွင် လမ်းဖွဲ့၊ ကျောက်ကျောက်စက် ၁ ခု ဖြစ်စေရန်	အမျိုးသမီး		၁၇၈၁
၆	ကျေးရွာတွင် လမ်းဖွဲ့၊ ကျောက်ကျောက်စက် ၁ ခု ဖြစ်စေရန်	အမျိုးသား + အမျိုးသမီး		၁၇၈၁

၉။ လူထုစီမံကိန်း၏ လာမည့် (၄) နှစ်အတွက် အကျုံးမဝင်သော ဦးစားပေး ဖွံ့ဖြိုးတိုးတက်မှု လုပ်ငန်း အစီအစဉ်များအားဖော်ပြပါ။

အဆင့်	ကျေးရွာအတွက် ဦးစားပေး ဖွံ့ဖြိုးတိုးတက်မှု လုပ်ငန်းစဉ်များ	အဆိုပြုသူ (အမျိုးသားများ/ အမျိုးသမီးများ/အမျိုးသား+ အမျိုးသမီး)	အခန်းကဏ္ဍ
၀	ရေပေးစနစ် တည်ဆောက်ခြင်း	အမျိုးသား	ရေပေးစနစ်
၂	ကျွတ်စစ် ဆေးကုသရေး ဓာတ်ရုံတည်ဆောက်ခြင်း	အမျိုးသမီး	ကျန်းမာရေး
၃	ကျွတ်စစ် ဆေးကုသရေး ဓာတ်ရုံတည်ဆောက်ခြင်း	ကျား - မ	ကျန်းမာရေး
၄			
၅			
၆			

ခေါင်းဆောင်၊ ကျေးရွာစီမံကိန်းအထောက်အကူပြုကော်မတီမှ အတည်ပြုသည်။

အမည် ဒေါ်ခင်အေး လက်မှတ် [Signature] နေ့စွဲ 17.9.2017

၁၁။အစည်းအဝေးမှတ်တမ်းများ



စစ်ကိုင်းတိုင်းဒေသကြီး၊မြောက်မြို့နယ်

ကျေးရွာအစည်းအဝေးမှတ်တမ်း

ကျေးရွာ ။ ။ပေါက်ချောင်းကျေးရွာ

ကျေးရွာအုပ်စု။ ။ပေါက်ချောင်းကျေးရွာအုပ်စု

အစည်းအဝေးပြုလုပ်သည့်နေရာ။ ။အခြေခံပညာမူလတန်းကျောင်း

နေ့စွဲ ။ ။၁၆.၉.၂၀၁၇

အကြောင်းအရာ။ ။စီမံကိန်း မိတ်ဆက်အစည်းအဝေး (ပထမအကြိမ်အစည်းအဝေး)ကျင်းပခြင်း

အစည်းဝေးတက်ရောက်သူများ။ ။အမျိုးသား(၈၀)၊အမျိုးသမီး(၉၀)၊ ပေါင်း (၁၇၀)

ဆွေးနွေးချက်(၁)။ပထမဦးစွာကျေးရွာဥက္ကဋ္ဌမှတက်ရောက်လာသောကျေးရွာလူထုအားစီမံကိန်းနှင့်ပတ်သက်၍အဖွင့်မှာစကားပြောကြားခဲ့ပါသည်။ထို့နောက်လူထုစည်းရုံးရေးမှူးဒေါ်နွယ်ဇင်ဦးမှကျေးရွာလူထုအားမိတ်ဆက်၍စီမံကိန်းမိတ်ဆက်အကြောင်းရှင်းလင်းခဲ့ပါသည်။၎င်းနောက်စီမံကိန်းစက်ဝန်းအကြောင်းကိုရှင်းလင်းခဲ့ပါသည်။လက်ထောက်နည်းပညာမှူးပြန်လည်ပြုပြင်ခြင်းများကိုပြုလုပ်ခဲ့ပါသည်။ထို့နောက်လူထုစည်းရုံးရေးမှူးဒေါ်နွယ်ဇင်ဦးမှဒုတိယအကြိမ်အစည်းအဝေးကျင်းပနိုင်ရန်ကျေးရွာလူထုအားအချိန်နှင့်နေရာသက်မှက်ပေးရန်ဆွေးနွေးရာကျေးရွာလူထုမှ 17.9.2017ရက်တွင်ပြုလုပ်ရန်ဆွေးနွေးခဲ့ပါသည်။ကျေးရွာလူထုမှတက်ရောက်မှသာလျှင်အစည်းအဝေးအထမြောက်မည်ဖြစ်၍တက်ရောက်လာသူအရေအတွက်မပြည့်မီပါကအစည်းအဝေးပြုလုပ်မည်မဟုတ်ကြောင်းဆွေးနွေးရာကျေးရွာလူထုဘက်မှလည်းအားလုံးစုံညီစွာတက်ရောက်မည်ဖြစ်ကြောင်းပြန်လည်ဆွေးနွေးခဲ့ပါသည်။

သဘောတူဆုံးဖြတ်ချက်များ

စေတနာ့ဝန်ထမ်းဖြစ်သော ဦးဇော်ဇော်ထွန်း နှင့် ဒေါ်သီတာဝင်းတို့အားရွေးချယ်ခဲ့ရာ ကျေးရွာလူထုမှ၎င်းတို့အားသဘောကျကျေနပ်ကြောင်းနှင့် ဒုတိယအကြိမ်အစည်းအဝေးကို ၁၇.၉.၂၀၁၇ ရက်နေ့ (၁၂)နာရီအချိန်တွင် အ.မ.က ကျောင်း၌ပြုလုပ်ကျင်းပနိုင်ရန်ကျေးရွာလူထုမှ သဘောတူဆုံးဖြတ်ခဲ့ကြပါသည်။

မှတ်တမ်းတင်သူ

အတည်ပြုသူ

ဒေါ်သီတာဝင်း

ဒေါ်တင်စန်း

စေတနာ့ဝန်ထမ်း

စီထောက်ဥ



စစ်ကိုင်းတိုင်းဒေသကြီး၊မြောင်မြို့နယ်

ဒုတိယအကြိမ်ကျေးရွာအစည်းအဝေးမှတ်တမ်း

ကျေးရွာ ။ ။ပေါက်ချောင်းကျေးရွာ

ကျေးရွာအုပ်စု။ ။ပေါက်ချောင်းကျေးရွာအုပ်စု

အစည်းအဝေးပြုလုပ်သည့်နေရာ။ ။အခြေခံပညာမူလတန်းကျောင်း။

နေ့စွဲ။ ။၁၇.၉.၂၀၁၇

တက်ရောက်သောလူဦးရေ ကျား ။ ၆၃ မ ။ ၁၀၅

အကြောင်းအရာ။ ။လူထုစည်းရုံးရေးမှူးဒေါ်နွယ်ဇင်ဦးမှတက်ရောက်လာသောကျေးရွာလူထုအား ဒုတိယအကြိမ်အစည်းအဝေးကျင်းပရခြင်းရည်ရွယ်ချက်အား ရှင်းလင်းခဲ့ပါသည်။ ကျား-မတန်းတူညီမူနှင့် ဝေဖန်အကြံပြုတိုင်ကြား ဖြေရှင်းရေးစနစ်အကြောင်းအားရှင်းလင်းဆွေးနွေးခဲ့ပါသည်။ ထို့နောက် ကျေးရွာလူထုအမျိုးသားအမျိုးသမီးများ၏ အမှန်တကယ်လိုအပ်ချက်များကို ဖော်ထုတ်ခဲ့ပါသည်။ လက်ထောက်နည်းပညာမှူး ဒေါ်ဟန်ငြိမ်းအိနိုင်မှ ကျေးရွာဖွံ့ဖြိုးရေးလုပ်ငန်းများနှင့် မျှော်မှန်းချက်များကို အနှစ်ချုပ်ခဲ့ပါသည်။ ထို့နောက် လက်ထောက်နည်းပညာမှူး ဒေါ်ဟန်ငြိမ်းအိနိုင်မှ ဆက်လက်ပြီး အကျုံးဝင်သောလုပ်ငန်း၊ အကျုံးမဝင်သောလုပ်ငန်း များကိုကျေးရွာလူထုအား ဆက်လက်၍ရှင်းပြခဲ့ပါသည်။ ၎င်းနောက် ကျေးရွာဖွံ့ဖြိုးရေးအစီအစဉ် (၄) ခုကို မဲပေး၍ ဆုံးဖြတ်ခဲ့ပါသည်။ (၁) ထရန်စဖော်မာတည်ဆောက်ခြင်းနှင့် လျှပ်စစ်မီးကြိုးသွယ်တန်းခြင်း (၂) ရွာတွင်းလမ်းများ ကျောက်ချောလမ်းခင်းခြင်း (၃) ဆေးပေးခန်း (၃) မီးသက်ရေကန် တို့ဖြစ်ပါသည်။ ဆက်လက်၍ ကော်မတီဝင်များအား ရွေးချယ်ခဲ့ရာ ယခင်နှစ် စောင်ကြည့်ကြီးကြပ်ရေးကော်မတီဝင် ဒေါ်သီတာဝင်းအား ကျေးရွာစေတနာ့ဝန်ထမ်းအဖြစ်ပြောင်းလည်းခန့်အပ်လိုက်ခြင်းကြောင့် ၎င်းအစား ဒေါ်တင်တင်ထွန်းအားအစားထိုးရွေးချယ်ခဲ့ပါသည်။ ထို့နောက် ဝေဖန်အကြံပြုကော်မတီဝင် ဒေါ်ဇင်လှိုင်းမိုး အားထပ်မံရွေးချယ်ခဲ့ပါသည်။ ကျန်ကော်မတီဝင် အားလုံးမှာ လည်းယခင်နှစ်မှအတိုင်း ဆက်လက်၍တာဝန်ထမ်းဆောင်မည်ဖြစ်ကြောင်းဆွေးနွေးသောကြောင့် ကျေးရွာလူထုမှလည်းကျေ

နပ်အားရသဘောတူကြောင်းနှင့် ကော်အတီအင်အားများသော်လည်း ကျေးရွာလူထုသဘောဆန္ဒအရ အားလုံးပါဝင်ဖွဲ့စည်းခဲ့ပါသည်။

သဘောတူဆုံးဖြတ်ချက်များ

ကျေးရွာလုပ်ငန်းများအားမဲစနစ်ဖြင့် ရေးချယ်မှုကို ကျေးရွာလူထုအားလုံးမှသဘောတူကြောင်း၊ ကော်မတီဝင်များအားလုံးကို လည်း ကန့်ကွက်ရန်မရှိဘဲ သဘောတူကြောင်း နှင့် ယခုနှစ်ကျေးရွာဖွံ့ဖြိုးရေးလုပ်ငန်းကို ထရန်စဖော်မာ တည်ဆောက်ခြင်းနှင့် လျှပ်စစ်မီးကြိုးသွယ်တန်းခြင်း ကိုသာ အဓိက လုပ်ဆောင်လိုကြောင်းနှင့် နောက်ပြုလုပ်မည် အစည်းအဝေးများကိုလည်း ကျေးရွာလူထုအားလုံးမှ လည်း တက်ရောက်မည်ဖြစ်ကြောင်း သဘောတူဆုံးဖြတ်ခဲ့ပါသည်။

မှတ်တမ်းတင်သူ

အတည်ပြုသူ

ဒေါ်သီတာဝင်း

ဦးအောင်ထွန်း

စေတနာ့ဝန်ထမ်း

စီထောက်ဥက္ကဋ္ဌ

အမျိုးသမီးကဏ္ဍ အစည်းအဝေးမှတ်တမ်းနှင့် စစ်ဆေးရမည့်အချက်များ

ကျေးရွာမျှော်မှန်းချက် ဆွေးနွေးခန်းမှ ရရှိလာသောရလဒ်

ကျေးရွာ၏ မျှော်မှန်းချက်	လမ်းပန်းဆက်သွယ်ရေးကောင်းမွန်ပြီး စီးပွားရေး၊ လူမှုရေး၊ ပညာရေး၊ ကျန်းမာရေးများ တိုးတက်ကောင်းမွန်လာရမည်။ လျှပ်စစ်မီးရရှိပြီး အချိန်မရွေးသွားလာနိုင်ကာ၊ စိုက်ပျိုးရေး၊ မွေးမြူရေး၊ အိမ်တွင်းမှု အသက်မွေးဝမ်းကျောင်း နည်းပညာများကို အချိန်နှင့်တပြေးညီ သိရှိနိုင်လာရမည်။
အနာဂတ်တွင် ကျေးရွာ ပိုမိုဖွံ့ဖြိုးတိုးတက်ရန် ကျေးရွာသားများ၏ မျှော်မှန်းထားရှိမှု	လူထုဗဟိုပြုစီမံကိန်းမှ တိုက်ရိုက်ထောက်ပံ့ငွေကို အသုံးပြုပြီး သဘာဝဘေး၊ ပညာရေး၊ ရွာတွင်းလမ်းများကောင်းမွန်လာစေရန်နှင့် လျှပ်စစ်မီးများ ရရှိလာလျှင် အလင်းရောင်ရရှိလာမည်ဖြစ်သည်။ ကျေးရွာတွင်း ရှိ လူငယ်များ လမ်းမှား မရောက်စေရန် အတွက် ကျေးရွာစာကြည့်တိုက်တစ်ခု ရှိချင်ပါသည်။ အကောင်အထည် မဖော်နိုင်သော လုပ်ငန်းများကို သက်ဆိုင်ရာ ဌာနများနဲ့ ချိတ်ဆက်လုပ်ကိုင်မှုများ ပြုလုပ်မည်။ မြို့နယ် အတွင်းသို့ အစိုးရ မဟုတ်သော အဖွဲ့အစည်းများ ဝင်ရောက်မှုများရှိပါက ကျေးရွာ လိုအပ်ချက်များကို တင်ပြ၍ အကူအညီတောင်းခံများပြုလုပ်မည်ဖြစ်ပါသည်။

၂။ ကျေးရွာမိတ်ဆက်အစည်းအဝေးတွင် အမျိုးသမီးကဏ္ဍအတွက် စောင့်ကြည့်စစ်ဆေးရမည့်အချက်များ ကျေးရွာ/ကျေးရွာအုပ်စုအမည်-ပေါက်ချောင်းကျေးရွာ၊ ပေါက်ချောင်းကျေးရွာအုပ်စု

စဉ်	အကြောင်းအရာ	တွေ့ရှိချက်		မှတ်ချက်
		✓	✗	
၁။	အစည်းအဝေးတက်ရောက်လူသူများအားကျား၊မရေးရာအခြေခံသဘောတရားများကို ရှင်းလင်းဆွေးနွေးခဲ့ပါသလား။	✓		
၂။	စီမံကိန်းပါဝင်သောကျား၊မရေးရာအကောင်အထည်ဖော်ရေးလိုအပ်ချက်(၅)ချက်ကို ရှင်းလင်းပြခဲ့ပါသလား။	✓		
၃။	အစည်းအဝေးခေါ်ယူရာတွင်အမျိုးသား/သမီးများအချိုးညီစွာတက်ရောက်နိုင်ရေး အတွက်အသိပေးတိုက်တွန်း စည်းရုံးခဲ့တာမျိုးရှိခဲ့ပါသလား။	✓		
၄။	အမျိုးသမီးများ၏ စကားသံများပြောဆိုနိုင်ခွင့်များ ပိုမိုထွက်ပေါ်လာအောင် ဖန်တီးပေးခဲ့ ပါသလား။	✓		
၅။	ဆပ်ကော်မတီဖွဲ့ များဖွဲ့ စည်းရာတွင်အမျိုးသမီးများနှင့်ပါဝင်ဖွဲ့ စည်းရေး၊ ပူးပေါင်းပါဝင်ရေးဦးဆောင်နိုင်ရေးအတွက်တွန်းအားပေးကူညီဆောက်ရွက်ခဲ့ပါသလား။	✓		
၆။	အစည်းအဝေးကိုအမျိုးသား/သမီးများ အလွယ်တကူပါဝင်တက်ရောက်နိုင်သော	✓		

	အချိန်နှင့်နေရာများကိုရွေးချယ်ခြင်း၊ထည့်သွင်းစဉ်းစားဆောက်ရွက်ခြင်းများတို့ကို လုပ်ဆောင်ခဲ့ပါသလား			
၇။	လူနည်းစု/ဆင်းရဲ/နွမ်းပါး/ထိခိုက်လွယ်သောအုပ်စုများကို အစည်းအဝေးမစတင်မှီ အချိန်များ က ရှာဖွေဖော်ထုတ်ခဲ့တာမျိုးများ ရှိပါသလား။	√		
၈။	လူနည်းစု/ဆင်းရဲ/နွမ်းပါး/ထိခိုက်လွယ်သော အမျိုးသား/သမီးများထဲမှ အချို့ကို အစည်းအဝေးတက်ရောက်နိုင်အောင် ဖိတ်ကြားဆောင်ရွက်မှုမျိုးရှိခဲ့ပါသလား။	√		
၉။	လူနည်းစု/ဆင်းရဲ/နွမ်းပါး/ထိခိုက်လွယ်သောအမျိုးသား/အမျိုးသမီးများနှင့်ကြုံတွေ့နေရ သောအခက်အခဲများကို သင်ဆွေးနွေး မေးမြန်းခဲ့တာမျိုး ရှိပါသလား။	√		
၁၀။	အမျိုးသမီးများပြောဆိုတင်ပြနိုင်အောင်အချိန်ပေးရန်၊ကြိုတင်စီစဉ်ဆောင်ရွက်မှု မျိုးများဆောင်ရွက်ခဲ့တာများ ရှိပါသလား။	√		
၁၁။	စီမံကိန်းလုပ်ငန်းခွဲများရှာဖွေဖော်ထုတ်ရာတွင်အမျိုးသား/သမီးများသီးခြားဆွေးနွေး ဖော်ထုတ်ဆောင်ရွက်ခဲ့တာမျိုး ရှိပါသလား။	√		
၁၂။	ကျေးရွာစီမံကိန်း အထောက်အကူပြုကော်မတီဖွဲ့စည်းရာတွင် အမျိုးသမီး၊ အမျိုးသား အချိုးညီမျှစွာ (၅၀:၅၀) ဖွဲ့စည်းနိုင်ခဲ့ပါသလား။ မဖွဲ့စည်းနိုင်ခဲ့ပါက မှတ်ချက်တွင် ရှင်းလင်းပါ။	√		
၁၃။	ဆပ်ကော်မတီများတွင် အနည်းဆုံး အမျိုးသမီးအဖွဲ့ဝင် တစ်ဦးနှုန်းဖြင့် ပါဝင်ဖွဲ့စည်းနိုင်ခဲ့ပါသလား။ မဖွဲ့စည်းနိုင်ခဲ့ပါက မှတ်ချက်တွင် ရှင်းလင်းပါ။	√		
၁၄။	ကျေးရွာ/ကျေးရွာအုပ်စု ဖွံ့ဖြိုးရေးစီမံချက် များတွင် အမျိုးသမီးများ ရွေးချယ်ဆုံးသည့် လုပ်ငန်းစီမံချက် အနည်းဆုံးတစ်ခုပါဝင်နိုင်ရေးအတွက် စည်းရုံးဆွေးနွေးမှုများ ပြုလုပ်ဆောင်ရွက်ခဲ့ပါသလား။	√		
၁၅။	တက်ရောက်လာသူများအားအမျိုးသမီးများ၏လိုအပ်ချက်များကိုဖြည့်ဆည်းပေး နိုင်ရန်အမျိုးသမီးရွေးချယ်လိုက်သောဦးစားပေးရွေးချယ်မှုများကိုထောက်ပံ့ပေး သွားမည်ဖြစ်ကြောင်း အသိပေးပြောကြားခဲ့ပါသလား။	√		
၁၆။	ရွေးချယ်လိုက်သောစီမံကိန်းလုပ်ငန်းခွဲများသည်ဒေသတွင်းမှာရှိသောလူနည်းစု/ ဆင်းရဲ/နွမ်းပါး/ထိခိုက်လွယ်အုပ်စုများအပေါ်မည်သို့အကျိုးပြုနိုင်မည်ဖြစ်ကြောင်းရှင်းလင်း ပြောကြားခြင်း၊မှတ်တမ်းတင်ခြင်းများတို့ကို ဆောင်ရွက်ခဲ့ပါသလား။	√		
၁၇။	ကျေးရွာအုပ်စုအဆင့် အစည်းအဝေးပြုလုပ်ရာတွင် အုပ်စု စီ/ထောက် ကော်မတီဝင်များကိုကျား၊မရေးရာလိုအပ်ချက်များအကြောင်းကိုရှင်းလင်းပြောကြား ကားခဲ့ပါသလား။	√		
၁၈။	ကျေးရွာအုပ်စုအဆင့် အစည်းအဝေးပြုလုပ်ရာတွင် အုပ်စု စီ/ထောက် ကော်မတီဝင်များ အားလုံး တက်ရောက်နိုင်မှု ရှိ/မရှိ စစ်ဆေးခဲ့ပါသလား။ မတက်ရောက်နိုင်ခဲ့ပါက မှတ်ချက်တွင် ရှင်းလင်းပါ။	√		

၁၂။ ကဏ္ဍအလိုက် အခက်အခဲမှတ်တမ်း

ပေါက်ချောင်းကျေးရွာ ကဏ္ဍအလိုက် ဦးစားပေးဖွံ့ဖြိုးရေးလုပ်ငန်းစဉ်များ

	လုပ်ငန်း	အဆိုပြုသူ	လ/နှစ်	လုပ်ဆောင်မည့် သူ	ပြင်ပမှ ထောက်ပံ့သူ
အခြေခံအဆောက်အအုံ	၁ ကျောင်းခြံစည်းရိုး ပြုပြင်ခြင်း	ကျား+မ	၂၀၁၆	ရွာလူထု	လူထုဗဟိုပြုစီမံကိန်း
	၂ စာကြည့်တိုက်ခြံစည်းရိုးကာရံခြင်း			- ရွာလူထု	လူထုဗဟိုပြုစီမံကိန်း
	၃ ကျေးရွာတွင်းကျောက်ချောလမ်းခင်းခြင်း	ကျား၊မ	၂၀၁၇	ရွာလူထု	လူထုဗဟိုပြုစီမံကိန်း
	၄ မြေကာနံရံတည်ဆောက်ခြင်း	ကျား၊မ	၂၀၁၇	- ရွာလူထု	-
	၅ ချောင်းကူးတံတားတည်ဆောက်ခြင်း	ကျား	-	-	-
	၆ ၂၄ နာရီလျှပ်စစ်မီးသွယ်တန်းခြင်း	ကျား၊မ	-	-	-
	၇				
အသက်မွေးဝမ်းကြောင်း၊ စိုက်ပျိုးရေး	၁ စိုက်ပျိုးရေးအတွက်ဖျက်ပိုးကာကွယ်နည်းပညာသင်တန်း	ကျား၊	-	-	မြို့နယ်စိုက်ပျိုးရေးဌာန
	၂ မျိုးကောင်းမျိုးသန့်ရရှိရန်	မ	-	-	
	၃ စက်ချုပ်၊ဇာထိုးပန်းထိုးသင်တန်း	□	-	-	လူမှုဝန်ထမ်းဦးစီးဌာန
	၄ ဝပ်ရှော့၊စက်ပြင်	ကျား၊	-	-	လူမှုဝန်ထမ်းဦးစီးဌာန--
	၅		-	-	-
ကျန်းမာရေးနှင့် အဟာရ	၁ ကျန်းမာရေးဆေးခန်းတည်ဆောက်ခြင်း	ကျား၊မ	-	-	-
	၂		-	-	-
	၃		-	--	-
	၄		-	-	-
ပညာရေး	၁ မူလွန်ကျောင်းအဆင့် တိုးမြှင့်နိုင်ရန်	ကျား၊မ	-	--	
	၂		-	-	
	၃		-	-	
မွေးမြူရေးကဏ္ဍ	၁ စားကျက်မြေ မရှိခြင်း	□			မွေးမြူရေး
	၂		-	-	-
	၃			-	-

ပေါက်ချောင်းကျေးရွာအမျိုးသားအမျိုးသမီးများဦးစားပေးရွေးချယ်ထားသော ဖွံ့ဖြိုးရေးလုပ်ငန်းစဉ်များ

၁	ကျေးရွာတွင်းလမ်းကျောက်ချောလမ်းခင်းခြင်း (ကျား + မ)
၂	မြေကာနံရံတည်ဆောက်ခြင်း (ကျား + မ)
၃	လျှပ်စစ်မီးလင်းရေး (ကျား + မ)
၄	ကျေးလက်ဆေးပေးခန်း (ကျား + မ)
၅	ချောင်းကူးတံတားတည်ဆောက်ခြင်း (ကျား + မ)
၆	မီးသတ်ရေကန်တည်ဆောက်ခြင်း (မ)
၇	