

ပြည်ထောင်စု သမ္မတ မြန်မာနိုင်ငံတော်အစိုးရ
စိုက်ပျိုးရေး၊ မွေးမြူရေးနှင့် ဆည်မြောင်းဝန်ကြီးဌာန
ကျေးလက်ဒေသဖွံ့ဖြိုးတိုးတက်ရေးဦးစီးဌာန
ဘီးလင်းမြို့နယ်



National Community Driven Development Project
လူထုဗဟိုပြုစီမံကိန်း

ဘီးလင်းမြို့နယ်

၂၀၁၇ ခုနှစ်

ရှမ်းကလေးကျေးရွာ

မာတိကာ

စဉ်	အကြောင်းအရာ	စာမျက်နှာ
၁။	မာတိကာ	၁
၂။	ဘီးလင်းမြို့နယ်မြေပုံ	၂
၃။	ကျေးရွာအုပ်စုမြေပုံ	၃
၄။	ကျေးရွာအခြေခံအချက်အလက်များ	၄-၅
၅။	လူထုပူးပေါင်းပါဝင်သော လူမှုဆန်းစစ်ခြင်းနှင့် အကဲဖြတ်ခြင်း လုပ်ငန်းစဉ် (PSA/PRA) အကျဉ်ချုပ်ဖော်ပြချက်	၆
၆။	(က) လူမှုရေး အရင်းအမြစ်ပြုပြင်မှုနှင့် သုံးသပ်ချက်	၇-၈
	(ခ) ဥက္ကဋ္ဌာနေ ကြွယ်ဝမှု အဆင့်အတန်း သတ်မှတ်ခြင်းနှင့် အသက်မွေးဝမ်းကျောင်း ပြဇယားနှင့် သုံးသပ်ချက်များ	၉--၁၀
	ဂ။ အရင်းအမြစ် ပိုင်ဆိုင်မှု သုံးသပ်ခြင်း	၁၁-၁၂
	ဃ။ ရာသီခွင်ပြ ပြက္ခဒိန်နှင့် သုံးသပ်ခြင်း	၁၃-၁၄
	င။ ပင့်ကူအိမ်သုံးသပ်ခြင်း	၁၅-၁၆
	စ။ ဗင်းကာချပ်	၁၇-၁၈
	ဆ။ အမျိုးသား/အမျိုးသမီး အခက်အခဲများ	၁၉
	ဇ။ ကျေးရွာမျှော်မှန်းချက် (အမျိုးသား/အမျိုးသမီး)	၂၀
၇။	ကော်မတီဝင်များရွေးချယ်ခြင်းနှင့် ကျေးရွာဖွံ့ဖြိုးရေးအစီအစဉ်ဆောင်ရွက်မှုမှတ်တမ်း ခါတ်ပုံများ	၂၁
၈။	ကော်မတီဝင်များစာရင်း	၂၂
၉။	ကျေးရွာ အချက်အလက်ပုံစံ(၁)	၂၃-၂၅
၁၀။	စီမံကိန်း အချိန်စက်ဝန်းအချိန်ဇယား (ပုံစံ ၂)	၂၆
၁၁။	ကျေးရွာဖွံ့ဖြိုးရေးဦးစားပေးအစီအစဉ် (ပုံစံ ၃)	၂၇-၂၉
၁၂။	ကျေးရွာအုပ်စု စီမံကိန်းလုပ်ငန်းခွဲရွေးချယ်ခြင်း (ပုံစံ ၄)	၃၀
၁၃။	အစည်းအဝေးမှတ်တမ်းများ	၃၁
၁၄။	ကဏ္ဍအလိုက် အခက်အခဲမှတ်တမ်း	၃၂

ဘီးလင်းမြို့နယ် အခြေပြမြေပုံ



ကျခတ်ချောင်း ကျေးရွာအုပ်စုပြင်မြေပုံ

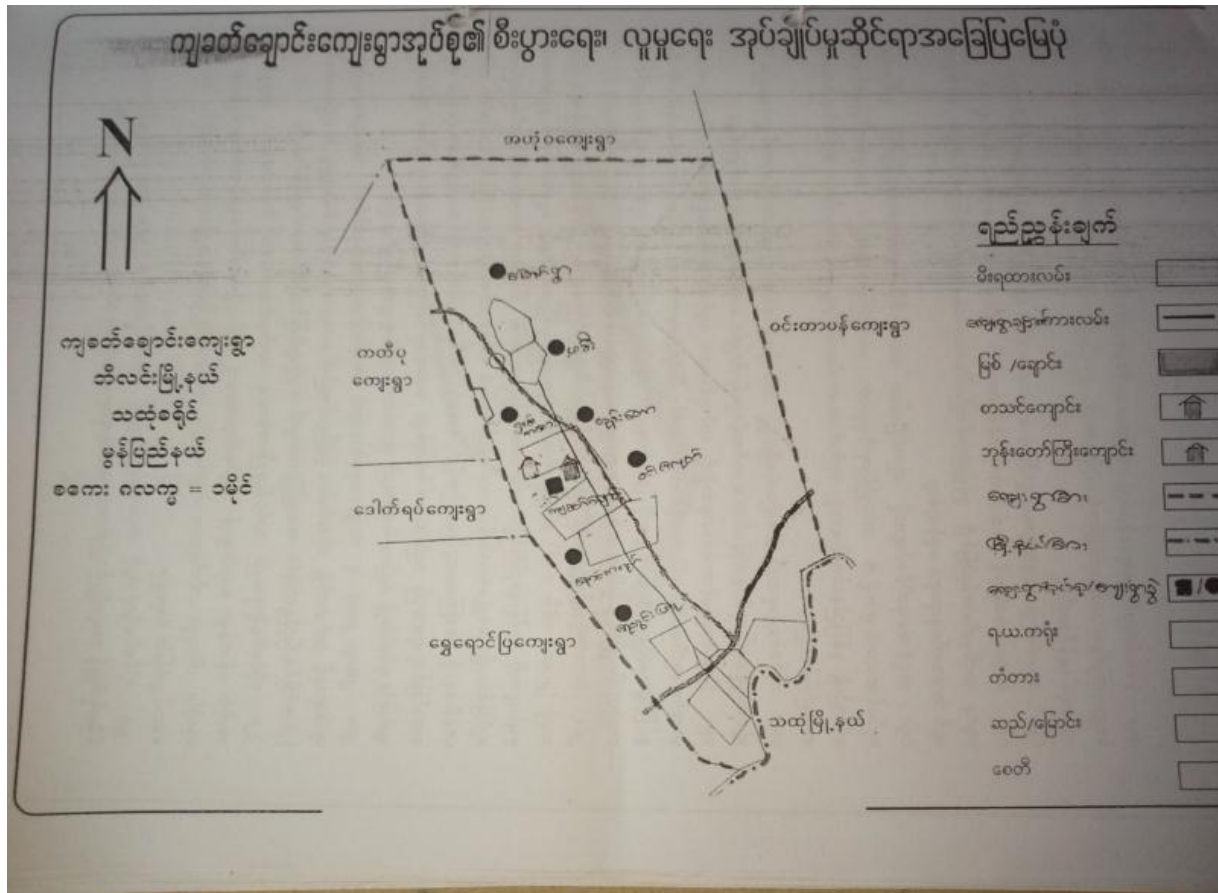

၃။ ကျခတ်ချောင်း ကျေးရွာအုပ်စုတွင် ပါဝင်သော ကျေးရွာများစာရင်း

- ၁။ အုန်းတော(ရွှေကြည်)
- ၂။ မြောက်ရွာ
- ၃။ နောင်ကတုတ်
- ၄။ ကျခတ်ချောင်း
- ၅။ ရှမ်းကလေး
- ၆။ ရေတွင်းဖြူ
- ၇။ ဖားခီး

၄။ ကျေးရွာ အခြေခံအချက်အလက်များ

ကျေးရွာအတွင်းရှိ စုစုပေါင်းအိမ်ထောင်စုနှင့် လူဦးရေ

အိမ်ထောင်စု	ကျား	မ	စုစုပေါင်း
၁၇	၄၃	၅၂	၉၅

လူနည်းစု၊လူမျိုးစု အိမ်ထောင်စု

အမျိုးအစား	အိမ်ထောင်စု	ကျား	မ	စုစုပေါင်း
ကရင်	၁၇	၄၃	၅၂	၉၅
ဗမာ				
လူမျိုးစုရော				

ထိခိုက်လွယ် အိမ်ထောင်စု

ထိခိုက်လွယ်အုပ်စု	အိမ်ထောင်စု	ကျား	မ	စုစုပေါင်း
သက်ကြီးရွယ်အို				
အမျိုးသမီးဦးဆောင်	၁၈			
မသန်စွမ်း				
မြေယာမဲ့				

ကျေးရွာရှိ အခြေခံအဆောက်အအုံများ

ပညာရေး	ခြစ်ပါ	ကျန်းမာရေး	ခြစ်ပါ	ဘာသာရေး	ခြစ်ပါ
အထက်တန်းကျောင်း		ဆေးရုံ		ဘုရား/စေတီ	
အလယ်တန်းကျောင်း		ကျန်းမာရေးဌာန		ဘုန်းကြီးကျောင်း	✓
မူလတန်းကျောင်း	✓	ကျန်းမာရေးဌာနခွဲ		ဟိန္ဒူဘုရားကျောင်း	
မူကြိုကျောင်း		ဆေးခန်း		ခရစ်ယာန်ဘုရားကျောင်း	
အခြား		အခြား		ဗလီ	
မှတ်ချက်တွဲဖက်မူလတန်းကျောင်း		မှတ်ချက်		မှတ်ချက်	

အဓိကစီးပွားရေးလုပ်ငန်းများ

စိုက်ပျိုးရေး	မွေးမြူရေး	အသေးစားစီးပွားရေးလုပ်ငန်းများ	အခြား

--	--	--	--

ကျေးရွာအတွင်း အဓိကပိုင်ဆိုင်မှုများ

ကျေးရွာပိုင်ဆိုင်မှုများ	စိုက်ပျိုးရေး	စားကျက်မြေ	သစ်တောမြေ	သဲ/ကျောက်ရရှိမှု	ရေတွင်း/ရေကန်	စက်ရေတွင်း
အရေအတွက်						
ကျေးရွာပိုင်ဆိုင်မှုများ						
အရေအတွက်						

ကျေးရွာအတွင်း အခြားပိုင်ဆိုင်မှုများ

ကျေးရွာပိုင်ဆိုင်မှုများ	ရေတင်စက်	ထွန်	ထယ်	ကျွဲ	နွား	အခြား
အရေအတွက်						
ကျေးရွာပိုင်ဆိုင်မှုများ						
အရေအတွက်						

အခြားကျေးရွာရှိ အသုံးပြုနိုင်သော အရင်းအမြစ်/အချက်အလက်များ

အရင်းအမြစ်	ဆေးခန်း	မူလတန်းကျောင်း	ဈေး	ကျွမ်းကျင်လုပ်သား	လုပ်သား	မြေတူးစက်	လမ်းကြိတ်စက်
အရေအတွက်							

၅။လူထုပူးပေါင်းပါဝင်သော လူမှုဆန်းစစ်ခြင်းနှင့် အကဲဖြတ်ခြင်း လုပ်ငန်းစဉ်(PSA/PRA) အကျဉ်ချုပ်ဇယား

လူထုပူးပေါင်းပါဝင်သော လူမှုဆန်းစစ်ခြင်းနှင့် အကဲဖြတ်ခြင်း လုပ်ငန်းစဉ်(PSA/PRA)
အကျဉ်ချုပ်ဇယား

စဉ်	အကျဉ်ချုပ် အမျိုးအမည်	ပုံစံ	ဦးတည်အုပ်စု	တက်ရောက်သူ			အဓိကဆွေးနွေးချက်များ
				ကျား	မ	ပေါင်း	
၁	ပျက်စီးမှု အဆင့် သတ်မှတ်ခြင်း (Weakness analysis)	၂၀၁၁.၁၅	ချမ်းသာအလယ် အလတ်၊ နှမ်းပါး၊ အလွန်နှမ်းပါးအုပ်စု များ	၄	၂၃	၂၇	ကျေးရွာလူမှုစီးပွား အုပ်စုများ ခွဲခြား သတ်မှတ်နိုင်ရေး အတွက် အခြေခံစံနှုန်းများသတ်မှတ်ခြင်း၊ ကျေးရွာသား များနှင့် အများ သဘောတူ ခွဲခြားသတ်မှတ်ခြင်း
၂	ပျက်စီးမှု အဆင့် သတ်မှတ်ခြင်း (Weakness analysis)	၂၀၁၁.၁၅	ကော်မတီဝင်(အမျိုးသ မီးအမျိုးသားများ)	၄	၂၃	၂၇	ရာသီဥတု၊ စိုက်ပျိုးသီးနှံများ၊ လယ်ယာလုပ်ငန်းများ၊ နေစား၊ လုပ်ငန်းများ၊ မွေးမြူရေးလုပ်ငန်းများ၊ ဝမ်းဗာ ပူလုံမှု နှင့် ပွဲတော်များ
၃	ကျေးရွာပျက်စီး ခြင်းအဆင့် သတ်မှတ်ခြင်း (Vulnerability analysis)	၂၀၁၁.၁၅	ရပ်စဲရပ်စ ကော်မတီဝင်များ	၄	၂၃	၂၇	အိမ်အမျိုးအစားများ၊ အခြေခံအဆောက်အအုံများ၊ လမ်းပန်းဆက်သွယ်ရေးအခြေအနေ၊ လယ်ယာခြေများ၊ မြစ်ချောင်းများ၊ ရေတွင်းရေကန်များ၊ သစ်တောများ
၄	ပြဿနာအဆင့် (Problem tree)	၂၀၁၁.၁၅	အမျိုးသားများ၊ ကော်မ တီဝင်များ	၃	၂၃	၂၆	ဆွေးနွေးထားသော အခြေခံအဆောက်အအုံများ၊ အသက် မွေး ဝမ်းကျောင်းလုပ်ငန်းများ နှင့် ပညာရေး၊ ကျန်းမာရေး
၅	ပြဿနာအဆင့် (Problem tree)	၂၀၁၁.၁၅	အမျိုးသမီးများ	၃	၂၃	၂၆	ဆွေးနွေးထားသော အခြေခံအဆောက်အအုံများ၊ အသက် မွေးဝမ်းကျောင်းလုပ်ငန်းများ
၆	ကျေးရွာ၏ ပြဿနာအဆင့် သတ်မှတ်ခြင်း (Problem tree)	၂၀၁၁.၁၅	အမျိုးသားအုပ်စု၊ အမျိုး သမီးအုပ်စု၊ လူငယ်အုပ် စု၊ ရပ်စဲရပ်စအုပ်စု	၃	၂၃	၂၆	အကျိုးပြုပြီးရေးအကျိုးခံစားခွင့်နှင့် အဓိက လိုအပ် ချက်များ အပေါ်မူတည်၍ ဆုံးဖြတ်သည်။
၇	အဖွဲ့အစည်းဖွဲ့စည်း ကိရိယာ (Venn Diagram)	၂၀၁၁.၁၅		၄	၂၃	၂၇	ကျေးရွာအတွင်းရှိ အဖွဲ့အစည်းများ မည်သည့်အတွက် မည်သည့်အဖွဲ့အစည်းများ ချိတ်ဆက်လုပ်ကိုင်မှု
၈	ပင့်ကူဆိန်ကွန်ယက် (Spider Web)	၂၀၁၁.၁၅	အမျိုးသားများနှင့် အမျိုးသမီးများ	၄	၂၃	၂၇	အမျိုးသားများနှင့် အမျိုးသမီးများ တန်းတူ အဖွဲ့အစည်းများ ရရှိမှုနှင့် မရရှိသည့် အကြောင်းအရင်းများ
၉	ပြဿနာအဆင့်အရေး ၊ လက်ရှိ အခြေအနေ နှင့် နှိုင်းယှဉ်မှု အကြောင်းများ	၂၀၁၁.၁၅	ကျေးရွာလူထု	၃	၂၃	၂၆	ပြဿနာအဆင့်အရေး၊ လက်ရှိအခြေအနေကို သိရှိနိုင် ရန်နှင့် ပြောင်းလဲမှု ညွှန်ကြားမှုများ

၆။(က)လူမှုရေး အရင်းအမြစ်ပြမြေပုံ



ခ။ဥစ္စာဓန ကြွယ်ဝမှု အဆင့်အတန်း သတ်မှတ်ခြင်းနှင့် အသက်မွေးဝမ်းကျောင်းပြဇယား

ကျေးရွာ-ရှမ်းကလေး

အုပ်စု - ကျခတ်ချောင်း

နေ့စွဲ- ၉.၂.၂၀၁၇

ဥစ္စာဓန ကြွယ်ဝမှု အဆင့်အတန်းသတ်မှတ်ခြင်းနှင့်
အသက်မွေးဝမ်းကျောင်းပြဇယား

ကျေးရွာ - ဂျေတွင်းဖြူ (၅၅၆:၈၂၈) မြို့နယ် - သီပေါ
ကျေးရွာအုပ်စု - ကျခတ်ချောင်း နေ့စွဲ - ၂၀၁၇.၂.၉

အမျိုးအစား	ပိုင်ဆိုင်မှု	အသက်မွေးဝမ်းကျောင်း	အိမ်ထောင်စု	%
ပြေလည်သော မိသားစု	-	-	-	
အသင့်အတင့် ပြေလည်သော မိသားစု	ပျဉ်းတောင်၊ ဖက်စို၊ ကျွဲ ဇွဲ၊ စက္ကန့်၊ ဖောထန်၊ ခြံ စားနပ်ရိက္ခာ	ဖောက်စား၊ ချက်၊ ဖက်ချက် ငှက်စား၊ ကျွဲစား	၁၆၉	၂၈.၆
မပြေလည်သော မိသားစု	ဝါး၊ နီ၊ ဖက်စို	ဖက်ချက်၊ ဝါးချက် ငှက်စား၊ ကျွဲစား	၄၀၉	၅၁.၄
နွမ်းပါးသော မိသားစု				
စုစုပေါင်း			၅၇၈	၁၀၀%

ပါဝင်ဆွေးနွေးသူ - ကား (၄) ဦး၊ မ (၂၃) ဦး ဦးဆောင်ဆွေးနွေးသူ - မောင်ကျော်စွာ
စုစုပေါင်း - ၂၇ ဦး မှတ်တမ်းတင် -

သုံးသပ်ချက်

ဥက္ကဋ္ဌရေးကြွယ်ဝမှုကဆင့်ကတိုးသတ်မှတ်ခြင်းသုံးသပ်ချက်

မေဗျ: ၅၀ - ဂေဇင်းမြို့ (ဟမ်းကမေး)

စိုက်စိုက် - ကျောက်ချောင်း

မြို့နယ် - အီးစင်း

နေ့စွဲ - ၂၀.၁.၁၇

ဂေဇင်းမြို့ မေဗျ: ၅၀ တွင် မဖြေရသည့် ယာဇ်သား ၅၅၀ (၄၀) နှစ် အထက်ရှိ
ပါသည်။ မဖြေရသည့် ယာဇ်သား ၅၅၀ တွင် နှစ်ပတ်လည် နှစ်ပတ်လည် နှစ်ပတ်လည် နှစ်ပတ်လည် နှစ်ပတ်လည်
လုပ်ငန်း ကျွန်ုပ်တို့၏ နှစ်ပတ်လည် နှစ်ပတ်လည် နှစ်ပတ်လည် နှစ်ပတ်လည် နှစ်ပတ်လည်
ခြင်း နှစ်ပတ်လည် နှစ်ပတ်လည် နှစ်ပတ်လည် နှစ်ပတ်လည် နှစ်ပတ်လည်
နှစ်ပတ်လည် နှစ်ပတ်လည် နှစ်ပတ်လည် နှစ်ပတ်လည် နှစ်ပတ်လည်
ထို့ကြောင့် နှစ်ပတ်လည် နှစ်ပတ်လည် နှစ်ပတ်လည် နှစ်ပတ်လည် နှစ်ပတ်လည်

ထိုအခါ နှစ်ပတ်လည် နှစ်ပတ်လည် နှစ်ပတ်လည် နှစ်ပတ်လည် နှစ်ပတ်လည်
ယာဇ်သား ၅၅၀ တွင် နှစ်ပတ်လည် နှစ်ပတ်လည် နှစ်ပတ်လည် နှစ်ပတ်လည် နှစ်ပတ်လည်
အိတ်ဆက်ပေးခြင်း နှစ်ပတ်လည် နှစ်ပတ်လည် နှစ်ပတ်လည် နှစ်ပတ်လည် နှစ်ပတ်လည်
လုပ်ငန်း နှစ်ပတ်လည် နှစ်ပတ်လည် နှစ်ပတ်လည် နှစ်ပတ်လည် နှစ်ပတ်လည်

၈။အရင်းအမြစ် ပိုင်ဆိုင်မှု သုံးသပ်ခြင်း

ကျေးရွာ-ရှမ်းကလေး အုပ်စု - ကျခတ်ချောင်း

နေ့စွဲ- ၉.၂.၂၀၁၇

အရင်းမြစ်များအပေါ်ပိုင်ဆိုင်မှုနှင့် အသုံးချနိုင်မှု

ကျေးရွာ- ရေတွင်းမြို့ (၅၆:ကမေး) မြို့နယ် - ဘီးမင်း
 ကျေးရွာအုပ်စု - ကျခတ်ချောင်း ရက်စွဲ ၂၈.၁.၁၇

ကျား	မ	ကျား + မ
သစ်ခုတ်	ဟူးမောင်း	မောင်ထန်းခြံ ဝါးဥတ် ထင်းဥတ် မောင်ယာလှစ်ငှက် ချပ်ပန်း

ပါဝင်ဆွေးနွေးသူ - ကျား (၄)ဦး၊ မ (၂၃) ဦး ဦးဆောင်ဆွေးနွေးသူ - ဧရာဝတီတိုင်း
 စုစုပေါင်း - ၂၇ဦး မှတ်တမ်းတင်သူ -

သုံးသပ်ချက်

ကရင် ကြွယ်ဖွား စာပေ ပိုင်ဆိုင်မှုနှင့် သုံးစွဲမှု

သုံးသပ်ချက်

ဇွန် ၅၁ - မေတ္တာဖြူဖြူ (အမေ)

ဖြူဖြူ - အိမ်ထောင်

ဇွန် ၅၂ - မေတ္တာဖြူဖြူ

ဖြူဖြူ - ၂၀.၁.၁၇

အချိုးအစား ကျင့်သုံးမှုနှင့် ဆိုင်များကို သုံးစွဲခြင်းဖြင့် မြေပိုင်း မြေပိုင်း ကြီးကြီး၊ ကျေး

သားများ စုပွဲသစ် ခုတ်ခြင်း၊ ကရင်လူမျိုး လုပ်ကိုင်ကြပါသည်။ မောင်စားဖြူ၊ ဝါးပုတ်

ထင်ပုတ်၊ မောင်ယာလုပ်ငန်း၊ မေတ္တာဖြူဖြူ ကရင်များကို ကျေးသားနှင့် ကျေးသမီးများ ပါ

နိုင်ဆိုင်လုပ်ဆောင်ကြပါသည်။ စီးပွားရေး၊ ကရင်ကလောင်စားပါးခြင်း၊ ဘူးစာရ ဘက်

ခြင်း၊ ဖြူဖြူနှင့် ကရင်မေးသည့် ကော်ကဲများ ဖြစ်နိုင်ကြပါသည်။ မကွဲကွဲ ကရင်၊ ကြွယ်ဖွား

စာပေ ကျေးသားရေး၊ ကျေးသမီးများပါ ကဏ္ဍတစ်ခု နိုင်ဆိုင်သုံးစွဲမှု ဖြစ်ပါသည်။

ဃ။ ရာသီခွင်ပြ ပြက္ခဒိန်

ကျေးရွာ-ရှမ်းကလေး

အုပ်စု - ကျခတ်ချောင်း

နေ့စွဲ- ၉.၂.၂၀၁၇

ရာသီခွင်ပြဇယား

ကျေးရွာ - ရေတွင်းဖြူ (ဟွမ်ကလေး)

မြို့နယ် - ဘီးလင်း

ကျေးရွာအုပ်စု - ကျခတ်ချောင်း

ရက်စွဲ - ၂၀.၁.၁၇

အကြောင်းအရာ	တန်ခူး	ကဆုန်	နယုန်	ဝါဆို	ဝါခေါင်	တော်သလင်း	သီတင်းကွတ်	တန့်ဆောင်မုန်း	နတ်တော်	ပြာသို	တပို့တွဲ	တပေါင်း
ရာသီဥတုအခြေအနေ												
စိုက်ပျိုးရေး	-	-							-	-	-	-
မွေးမြူရေး	← ကြက် ၀ကံ ကျွဲ ၀. ခိတ် (တပိုင်တိုင်) →											
ဝင်ငွေ												
အလုပ်များသောကာလ	သင်	သင်	များ	များ	များ	များ	များ	များ	သင်	သင်	သင်	သင်
ကျန်းမာရေး												
ပွဲတော်လ		-	-		-	-		ကထိန်	-	-	-	-

ပါဝင်ဆွေးနွေးသူ - က = ၄ ဦး, မ = ၂ ဦး

စုစုပေါင်း - ၂၇ ဦး

ကဆုန်

- = မေပူ
- = မေရက်
- = မိမိတော်ကို
- = မယောင်တိုင်
- = ယင်တောင်

ဦးဆောင်ဆွေးနွေးသူ - မှတ်တမ်းတင်သူ

- = မိုးရာ
- = ယောင်တောင်
- = ဝါမ
- = ဗျိုးပင်
- = စပါး

(c) ပင့်ကူအိမ်သုံးသပ်ခြင်း

ကျေးရွာ-ရှမ်းကလေး

အုပ်စု - ကျခတ်ချောင်း

နေ့စွဲ- ၉.၂.၂၀၁၇

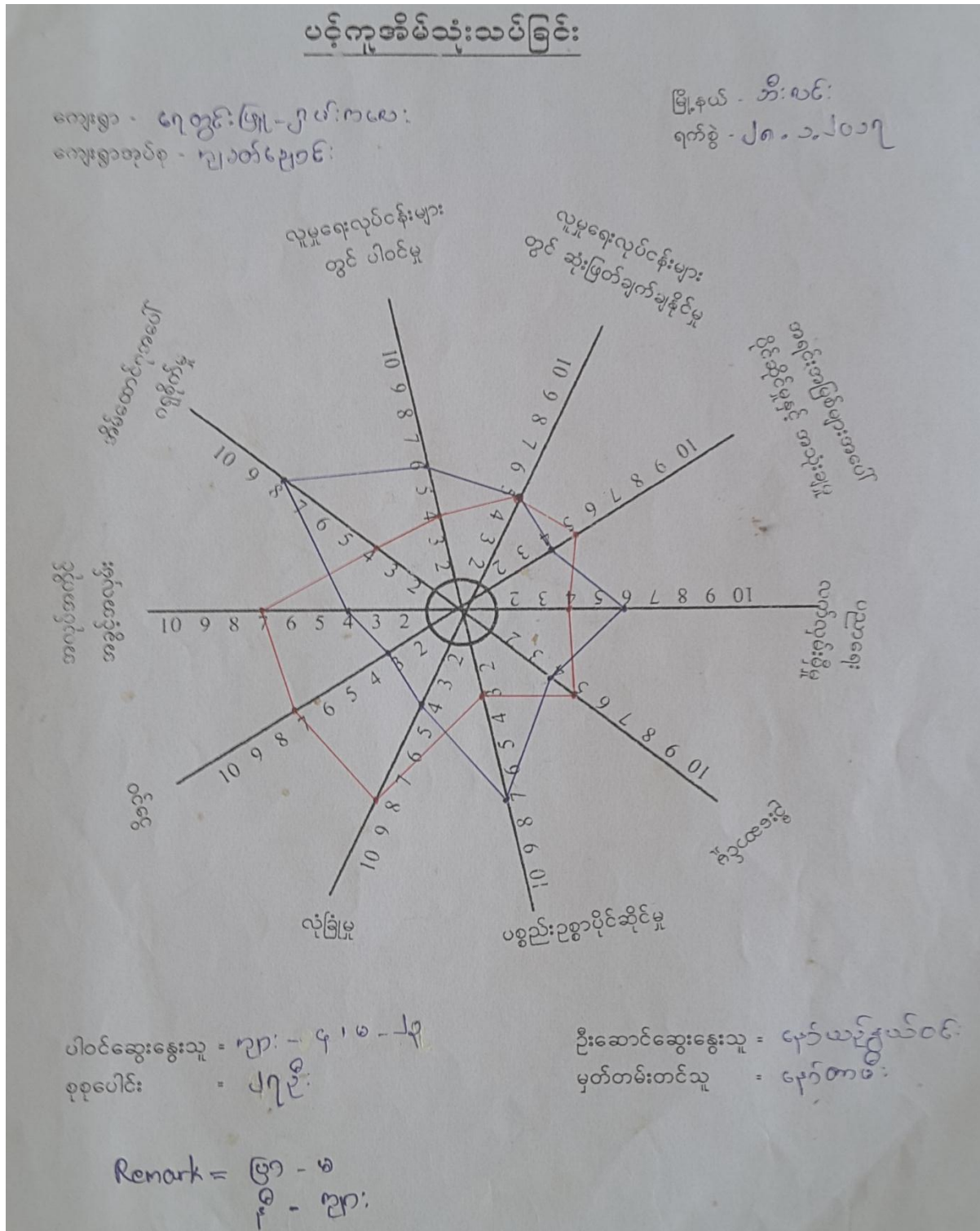

စာမင်းကာချပ်

ကျေးရွာ-ရှမ်းကလေး

အုပ်စု - ကျခတ်ချောင်း

နေ့စွဲ- ၉.၂.၂၀၁၇

အဖွဲ့အစည်းချိတ်ဆက်မှုပြယေား

ကျေးရွာ - ကျေးရွာကြီး (ရွာကြီးကလေး)
ကျေးရွာအုပ်စု - ကျခတ်ချောင်း

ပြိုင်နယ် - ဘီးပင်း
ရက်စွဲ - ၂၀၁၇.၂.၉

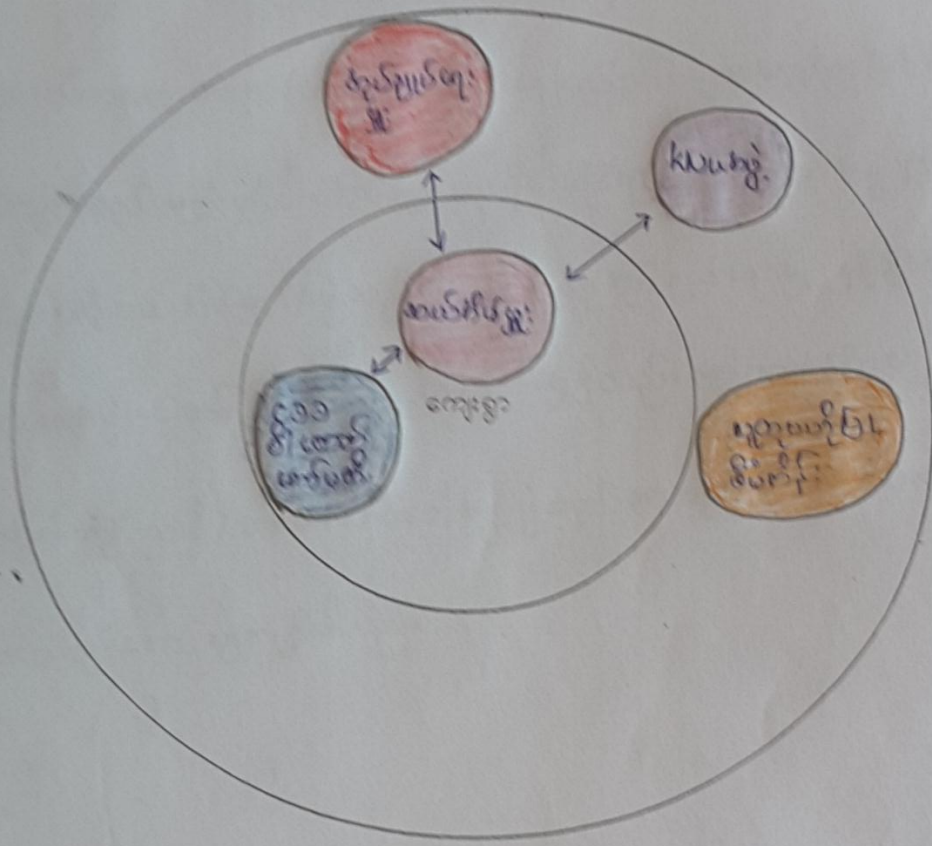

ပိတ်ဆွေးနွေးသူ - ၈.၄ ဦး, ၈.၂၃ ဦး
စုစုပေါင်း - ၂၇ ဦး

ဦးဆောင်ဆွေးနွေးသူ - မောင်ယုန်ဇော်ဝင်း
မှတ်တမ်းတင်သူ -

သုံးသပ်ချက်

အဖွဲ့ကစည်းခြင်းဆက်ပူးသုံးသပ်ချက်

ကျေးဇူး - ကျေးဇူးပြု၍ (၅၅၆:၈၅၆)

မြို့နယ် - ဘိုးလင်း

ကုန်စုံ - ဗုဒ္ဓဘိဝံသ

မူဝါဒ - ၂၈.၁၁၇

ဤကျေးဇူးပေးသည့်မြို့နယ်အဖွဲ့ကစည်းခြင်း၊ ကိုယ်ပိုင်နည်းလမ်းများဖြင့်

ရွာယာကလေးတစ်ရွာဖြစ်သည်။ ဗုဒ္ဓဘိဝံသအဖွဲ့ကစည်းပြီးသောကျေးဇူးပြု၍

အဖွဲ့ကစည်းခြင်းဖြင့်၊ ကုန်စုံအဖွဲ့ကစည်းပြီးသည့်ကျေးဇူးပြု၍ အဖွဲ့ကစည်းခြင်း

သည်။ ထိုအဖွဲ့ကစည်းပြီးသည့်ကျေးဇူးပြု၍ အဖွဲ့ကစည်းပြီးသည့်ကျေးဇူးပြု၍

KNU အဖွဲ့နှင့် တစ်ခါတစ်ရံသာ ချိတ်ဆက်မှုရှိသည်။ ကျေးဇူးပြု၍ များလှသော မြို့

ကွက် ကျေးဇူးပြု၍ / ထောက်ပံ့မှုများကို အဖွဲ့ကစည်းပြီးသည့်ကျေးဇူးပြု၍ မြို့

စတင်လုပ်ဆောင်ပျက်စီးပါသည်။

ဆ။အမျိုးသား/အမျိုးသမီး အခက်အခဲများ

လျှော့စွာ - ရေတွင်းမြူ

ကုန်စုံ - ကျွတ်ချောင်း

ဖြိုနယ် - ဆီးစင်း

ကုန်စုံ - ၂၉.၁၁၇

အမျိုးသား ကမ္ဘာ့ ၅ တင်ပြသော အခက်အခဲများ

၁) သောက်ဆုံး ရေမလုံ ဖောက်သည့် အခက်အခဲ

၂) စမ်း ပန်း ဆက်သွယ်ရေး အခက်အခဲ

၃) ကျန်းမာရေး အခက်အခဲ

၄) အလုပ်အကိုင် ဂွဉ်းပါး သည့် အခက်အခဲ

၅) ပညာရေး အခက်အခဲ

အမျိုးသမီး ကမ္ဘာ့ ၅ တင်ပြသော အခက်အခဲများ

၁) သောက်ဆုံး ရေမလုံ ဖောက်သည့် အခက်အခဲ

၂) ကျန်းမာရေး အခက်အခဲ

၃) အလုပ်အကိုင် ဂွဉ်းပါး သည့် အခက်အခဲ

၄) ပညာရေး အခက်အခဲ

၆။ကျေးရွာရွှေ့မှန်းချက်(အမျိုးသား/အမျိုးသမီး)

ရွှေ့မှန်းချက်များ

ကျေးရွာ - ဂေ့တွင်းဖြူ (၅၅:၈၈:)

အုပ်စု - ဂျာတ်ချောင်း

မြို့နယ် - အီးလင်း
နေ့စွဲ - ၂၅.၁.၂၀၁၇

Δ ပညာ ဂေ့:တိုးတက် ကောင်းမွန်လာမည်။

Δ ယာဉ်သုံး ဂေ့ လုံလောက်စွာ ရှိလာမည်။

Δ ကျေးရွာဖွံ့ဖြိုးတိုးတက်လာမည်။

Δ ကျေးဇူးတင်တောင်းဆိုလာမည်။

Δ စီးပွား ဂေ့:တိုးတက် ကောင်းမွန်လာမည်။

Δ စာပေ ပညာ မပညာတို့ များတိုးလာမည်။

အကျိုးဝင်ယာဉ်: စားယေး ဖွံ့ဖြိုးတိုးတက်မှု ရည်မှန်းချက်များ (ကျေးရွာ)

ကျေးရွာ - ဂေ့တွင်းဖြူ

အုပ်စု - ဂျာတ်ချောင်း

မြို့နယ် - အီးလင်း
နေ့စွဲ - ၂၅.၁.၂၀၁၇

Δ ကျောင်းဆောင်အဆင့်အတန်းမြင့်တင်။

Δ ဂေ့ကန်ဒီဇိုက်စီစဉ်ဆောင်ရွက်။

Δ ကျောင်းဆိုင်ရာ ဆောင်ရွက်ခြင်း။

Δ ကျေးရွာစားယေး ဖွံ့ဖြိုးဆောင်ရွက်ခြင်း။

Δ ဂေ့တွင်း ဂေ့လမ်း ဖောက်လုပ်ခြင်း။

အကျိုးဝင်ယာဉ်: စားယေး ဖွံ့ဖြိုးတိုးတက်မှု ရည်မှန်းချက်များ (မ)

Δ ကျောင်းဆောင်အဆင့်အတန်းမြင့်တင်။

Δ ဂေ့ကန်ဒီဇိုက်စီစဉ်ဆောင်ရွက်။

Δ ကျောင်းဆိုင်ရာ ဆောင်ရွက်ခြင်း။

Δ ကျေးရွာစားယေး ဖွံ့ဖြိုးဆောင်ရွက်ခြင်း။

အကျိုးဝင်ယာဉ်: စားယေး ဖွံ့ဖြိုးတိုးတက်မှု ရည်မှန်းချက်များ (ကျေးရွာ)

ကျေးရွာ - ဂေ့တွင်းဖြူ

အုပ်စု - ဂျာတ်ချောင်း

မြို့နယ် - အီးလင်း
နေ့စွဲ - ၂၅.၁.၂၀၁၇

Δ ကျေးဇူးတင်တောင်းဆို ကောင်းမွန်ခြင်း။

Δ စာပေပညာ မပညာတို့ များတိုးလာမည်။

အကျိုးဝင်ယာဉ်: စားယေး ဖွံ့ဖြိုးတိုးတက်မှု ရည်မှန်းချက်များ (မ)

Δ ကျေးဇူးတင်တောင်းဆို ပညာပေးပို့ပေးခြင်း မပညာပေးပို့ခြင်း။

Δ စာပေပညာ မပညာတို့ များတိုးလာမည်။

၇။ကော်မတီဝင်များရွေးချယ်ခြင်းနှင့်ကျေးရွာဖွံ့ဖြိုးရေးအစီအစဉ်ဆောင်ရွက်မှုမှတ်တမ်းခါတ်ပုံများ



၈။ ကော်မတီဝင်များစာရင်း

ကျေးရွာ-ရှမ်းကလေး

အုပ်စု - ကျခတ်ချောင်း

နေ့စွဲ- ၉.၂.၂၀၁၇

ကော်မတီဝင်အချက်အလက်များ

ကျေးရွာအုပ်စု-ကျခတ်ချောင်း

စဉ်	အမည်	ရာထူးတာဝန်	ပညာအဆင့်အရင်း	လူမျိုး	အသက်	ကျား/မ	ရန်ပုံငွေ
၁	ဦးမောင်မောင်	ဦး/ထောက်	အထွေထွေ	ကဏ္ဍ		ကျား	
၂	ဒေါ်စန်စိန်	"		"		မ	
၃	ဦးမောင်စွေး	သင်္ဃာရေး	အထွေထွေ	"		ကျား	
၄	ဦးစိုးလက်ညှိုး	ဝေဟနရေး	အထွေထွေ	"		ကျား	
၅	ဒေါ်မောင်	"		"		မ	
၆	ဦးမောင်မောင်	အထွေထွေ	အထွေထွေ	"		ကျား	
၇	ဒေါ်စွယ်စွယ်	အထွေထွေ	အထွေထွေ	"		မ	
၈	ဒေါ်မောင်	"		"		မ	
၉	ဦးစွယ်စွယ်	အထွေထွေ	အထွေထွေ	"		ကျား	
၁၀	ဦးစိုးမောင်	အထွေထွေ	အထွေထွေ	"		ကျား	
၁၁	ဒေါ်မောင်	"		"		မ	
၁၂	ဦးမောင်မောင်	အထွေထွေ	အထွေထွေ	"		ကျား	
၁၃	ဒေါ်မောင်	"		"		မ	
၁၄	ဦးမောင်	အထွေထွေ	အထွေထွေ	"		ကျား	
၁၅	ဒေါ်မောင်	"		"		မ	
၁၆	ဒေါ်မောင်	အထွေထွေ	အထွေထွေ	"		မ	

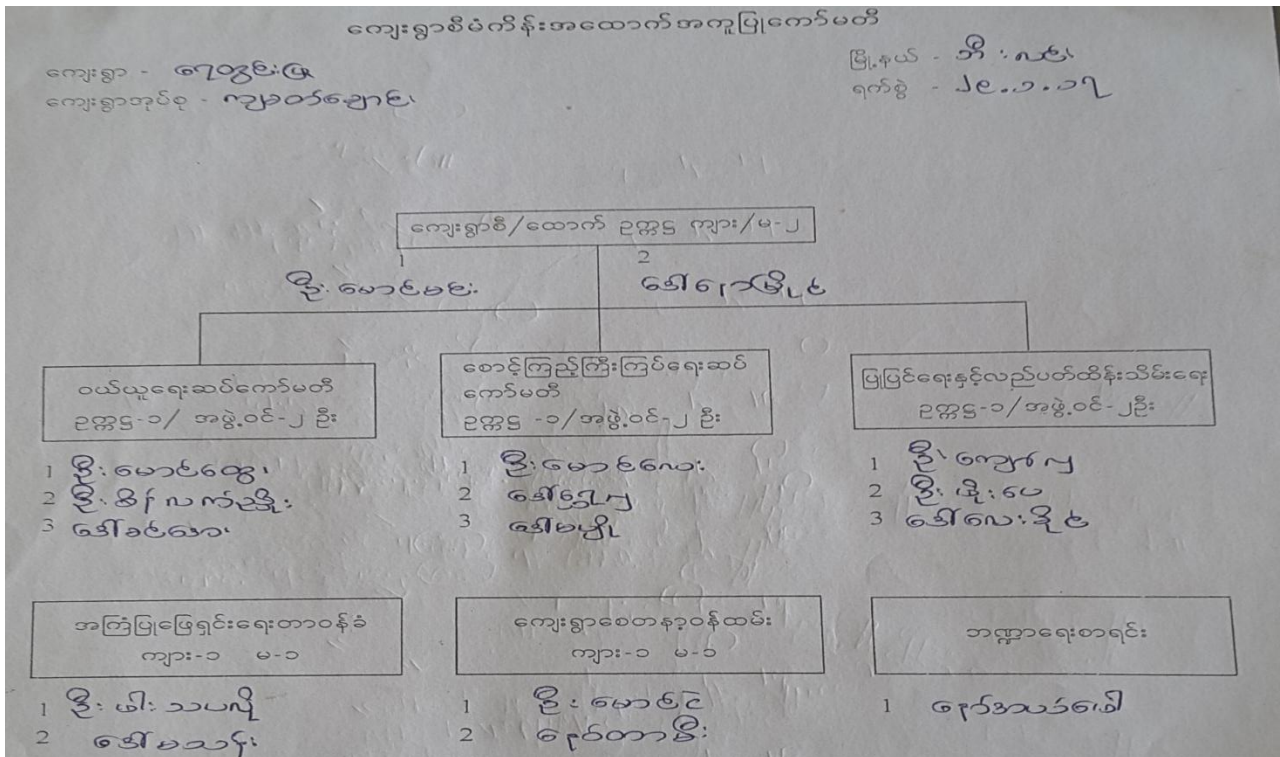

၉။ကျေးရွာ အချက်အလက်ပုံစံ(၁)

ပုံစံ - ၈ - ၁ ကျေးရွာအခြေခံအချက်အလက်များ (Form PC 1)

လယ်ဥယျာဉ်များ၊ ကျေးရွာတစ်ရွာသို့ ပထမဆုံးပိတ်ဆက်ခင်း သို့မဟုတ်အောက်ဆုံး လူထုစုစည်းမှုများသည် ကျေးရွာ မေဇင်းမောင်းများအား ကျေးရွာအချက်အလက်များကို ပေးအောင်ပေးရန် တောင်းခံရသည်။ ဤအချက်အလက်များကို စီမံကိန်းပိတ်ဆက်အတွင်း၊ ပထမဆုံးပိတ်ဆက်ခင်းနှင့် စီမံကိန်းပိတ်ဆက်အတွင်း လူထုစုစည်းမှုများသည် ဤအချက်အလက်များအား စစ်ဆေးပြီး ပုံနှိပ်ထုတ်ဝေရန်အတွက် ပြီးစီးရန်အတွက် လူထုစုစည်းမှုများကို အတင်အချက်အလက်ပုံစံ၊ Tables မှ တစ်ဆင့် ပြည့်စုံစေရမည်။

ကျေးရွာမေဇင်းမောင်းအမည် ရွှေအောင်ရွှေ	ကျေးရွာမေဇင်းမောင်း၏ ရန်ပုံငွေ ၁၂၀၀၀၀	လူထုစုစည်းမှုများ၏ အမည် ရွှေအောင်ရွှေ
ပြည်နယ်တိုင်းဒေသကြီး နှင့် ပြည်နယ်	ပြည်နယ် တနင်္သာရီ	ကျေးရွာအုပ်စု/ကျွန်းကျေးရွာ ၅၆.က.အိမ်

ဇယား ၁ လူဦးရေ

လူဦးရေ	အိမ်ထောင်စုအရေအတွက်	တို့တွင်သင့်ဘာသာ	အိမ်ထောင်စုအရေအတွက်
လူဦးရေ (၁) ၁၀၇၆	၁၇	ဘာသာ (၁) ၁၅	၁၇
လူဦးရေ (၂) -----		ဘာသာ (၂) -----	
လူဦးရေ (၃) -----		ဘာသာ (၃) -----	
လူဦးရေစုစု -----		ဘာသာစုစု -----	
အခြား			
	အရေအတွက်		
မသန်စွမ်းသူများ			
သက်ကြီးရွယ်အိုများ (၆၅ နှစ် နှင့် အထက်)			
စစ်ဘေးရှောင်			

	အမျိုးသား (အရေအတွက်)	အမျိုးသမီး (အရေအတွက်)
လူဦးရေ		
လူဦးရေ (၁) ၁၀၇၆	၄၃	၃၂
လူဦးရေ (၂) -----		
လူဦးရေ (၃) -----		
အခြား		
အိမ်ထောင်စုစု	၁၇	၁၇

(၈) အခြေခံအချက်အလက်အပေါ် အသုံးပြုထားသော အချက်အလက်များ

စာသင်တန်း	အမှတ် ဖြစ်ပါ	ကျန်းမာရေး	အမှတ် ဖြစ်ပါ	ဘာသာရေး အဖွဲ့အစည်း အဖွဲ့များ	အမှတ် ဖြစ်ပါ
အထက်တန်းစား	<input type="checkbox"/>	ခေမာရ်	<input type="checkbox"/>	မော်	<input type="checkbox"/>
အလယ်တန်းစား	<input type="checkbox"/>	ကျန်းမာရေးဌာန	<input type="checkbox"/>	ဘုန်းကြီးကျောင်း	<input type="checkbox"/>
ပထမတန်းစား	<input checked="" type="checkbox"/>	ကျန်းမာရေးဌာနနှင့်	<input type="checkbox"/>	ဟိန္ဒူဘုရားကျောင်း	<input type="checkbox"/>
ပုဂ္ဂိုလ်ကျောင်း	<input type="checkbox"/>	စောစောစော	<input type="checkbox"/>	ရေကန်ကျောင်း	<input type="checkbox"/>
အခြား	<input type="checkbox"/>	အခြား	<input type="checkbox"/>	မော်	<input type="checkbox"/>
				အခြား	<input type="checkbox"/>
မှတ်ချက်		မှတ်ချက်		မှတ်ချက်	

(၁) ကွယ်လွန်သူများပတ်ဝန်း (ကျေးဇူးတင်နေထိုင်သော သို့မဟုတ် ထခြားရွာမှလာရောက်သော ကွယ်လွန်သူများ)

(၁) စာတင်စာရင်း			(၂) ကျမ်းပေးစာရင်း			(၃) ကတ်ပြားစာရင်း		
	စာရင်း အမှတ် ထိုင်သူ	အခြား စာရင်း ကတည်း		စာရင်း အမှတ် ထိုင်သူ	အခြား စာရင်း ကတည်း		စာရင်း အမှတ် ထိုင်သူ	အခြား စာရင်း ကတည်း
မှောင်မိုက်စာရင်း	<input type="checkbox"/>	<input checked="" type="checkbox"/>	အခြား	<input type="checkbox"/>	<input type="checkbox"/>	လက်သား	<input type="checkbox"/>	<input type="checkbox"/>
အထက်စာရင်း	<input type="checkbox"/>	<input type="checkbox"/>	လက်ထောက် ကျမ်းပေးစာရင်း	<input type="checkbox"/>	<input type="checkbox"/>	မိမိ	<input type="checkbox"/>	<input type="checkbox"/>
အလယ်စာရင်း	<input type="checkbox"/>	<input type="checkbox"/>	အခြားစာရင်း	<input type="checkbox"/>	<input type="checkbox"/>	ကွယ်လွန်သူ၏ သားသမီး	<input type="checkbox"/>	<input type="checkbox"/>
မိမိစာရင်း	<input type="checkbox"/>	<input type="checkbox"/>	အခြားစာရင်း	<input type="checkbox"/>	<input type="checkbox"/>	ခရိုင်လွှဲသူ	<input type="checkbox"/>	<input type="checkbox"/>
အခြား	<input type="checkbox"/>	<input type="checkbox"/>	ပြင်ဆင်ရေးအဖွဲ့ဝင်များ	<input type="checkbox"/>	<input type="checkbox"/>	စာရင်းစာရင်း	<input type="checkbox"/>	<input type="checkbox"/>
စာရင်း			စာရင်း			စာရင်း		

(၁၁) ကျေးဇူးတင်သူများ၏ လက်ထောက်စာရင်း / ကျေးဇူးတင်သူသည် ဝမ်းနစ် ကျေးဇူးတင်သူနှင့် ဆက်သွယ်ထားသော လက်ထောက်စာရင်း (အထက်ပိုင်းကိုရိုင်း)

ကျေးဇူးတင်သူ၏
ကျေးဇူးတင်သူ၏

ကျေးဇူးတင်သူ၏
ကျေးဇူးတင်သူ၏

ကျေးဇူးတင်သူ၏
ကျေးဇူးတင်သူ၏

ကျေးဇူးတင်သူ၏
ကျေးဇူးတင်သူ၏

(၁၂) ကျေးဇူးတင်သူ၏

(၁) လူထုဝန်ထမ်းဆောင်မှု ဤကျေးဇူးတင်သူ၏ကျေးဇူးတင်သူ
စီမံခန့်ခွဲပါသလား? ဝမ်းနစ် / မဝမ်းနစ် / မသိပါ

(၂) ဤကျေးဇူးတင်သူ၏ နှစ်စဉ် နှစ်စဉ် နှစ်စဉ် ဆက်ခံပါသလား? ဝမ်းနစ် / မဝမ်းနစ် / မသိပါ

(၃) ဤကျေးဇူးတင်သူ၏ ဦးနှောက်ထုတ်ပြန်ပါသလား? ပြန်ပါသည် / မပြန်ပါ / မသိပါ

(၁၃) ခရိုင်အဖွဲ့ဝင်များ

(၁) ဤကျေးဇူးတင်သူ၏ ဝမ်းနစ်ကျေးဇူးတင်သူ၏ ဝမ်းနစ်ကျေးဇူးတင်သူ၏ သနားပါသလား? ဝမ်းနစ် / မဝမ်းနစ် / မသိပါ

(၂) ဤကျေးဇူးတင်သူ၏ ဝမ်းနစ်ကျေးဇူးတင်သူ၏ သားသမီးများကွယ်လွန်ကြပါပြီ သည်အချိန်

ကျေးဇူးတင်သူ၏ ဝမ်းနစ်ကျေးဇူးတင်သူ၏ ဝမ်းနစ်ကျေးဇူးတင်သူ၏ ဝမ်းနစ်ကျေးဇူးတင်သူ၏
ကျေးဇူးတင်သူ၏ ဝမ်းနစ်ကျေးဇူးတင်သူ၏ ဝမ်းနစ်ကျေးဇူးတင်သူ၏ ဝမ်းနစ်ကျေးဇူးတင်သူ၏

ကျေးဇူးတင်သူ၏ ဝမ်းနစ်ကျေးဇူးတင်သူ၏ ဝမ်းနစ်ကျေးဇူးတင်သူ၏ ဝမ်းနစ်ကျေးဇူးတင်သူ၏
ကျေးဇူးတင်သူ၏ ဝမ်းနစ်ကျေးဇူးတင်သူ၏ ဝမ်းနစ်ကျေးဇူးတင်သူ၏ ဝမ်းနစ်ကျေးဇူးတင်သူ၏

(၁၄) ဝမ်းနစ်ကျေးဇူးတင်သူ သဘာဝသေဆွေများ

ဤကျေးဇူးတင်သူ၏ ဝမ်းနစ်ကျေးဇူးတင်သူ၏ သဘာဝသေဆွေများကွယ်လွန်ကြပါပြီ ဝမ်းနစ်ကျေးဇူးတင်သူ၏

ဝမ်းနစ် ဝမ်းနစ်သည် ဝမ်းနစ်ကျေးဇူးတင်သူ၏ ဝမ်းနစ်ကျေးဇူးတင်သူ၏

(ခ) ကျေးရွာတွင် ဖွဲ့စည်းထားသော အဖွဲ့အစည်းများ

လူထုဝတ်ပြုစီမံကိန်းဗဟိုဌာနသည် ဤကျေးရွာတွင် ကျေးရွာဖွံ့ဖြိုးရေးအတွက် အစိုးရ (သို့) ရွာသားများကိုယ်တိုင် (သို့) စီမံကိန်းတပ်ဖွဲ့မှ ဖွဲ့စည်းထားသည့် အဖွဲ့အစည်းများရှိပါသလား။

- (၁) -----
- (၂) -----
- (၃) -----
- (၄) -----
- (၅) -----

(ဂ) အထွေထွေအုပ်ချုပ်ရေး ဦးစီးဌာန (GAD) မှ မှတ်တမ်းတင်ထားခြင်း

ဤကျေးရွာသည် အထွေထွေအုပ်ချုပ်ရေး ဦးစီးဌာန (GAD) မှ မှတ်တမ်းတင်ထားမှု ရှိပါသလား။

- မရှိပါ
- ရှိပါသည်

ကျေးရွာခေါင်းဆောင်

အမည် ဦးစောစံစင်

လက်မှတ် မင် ၀၃.၆

လူထုဝတ်ပြုရေးဌာန

အမည် ဇော်ဝင်းကျော်

လက်မှတ် [Signature] ၀၃.၆

၁၀။စီမံကိန်း အချိန်စက်ဝန်းအချိန်ဇယား(ပုံစံ ၂)

ပုံစံ - ၈ - ၂ - စီမံကိန်းစက်ဝန်းအချိန်ဇယား (PC 2)

လမ်းညွှန်ခွာမ်း သက်ဆိုင်ရာလူထုထုတ်ဖော်ရေး/လက်ထောက်နည်းပညာများ ပှ စီမံကိန်းစက်ဝန်းအဆင့်တစ်ခုစီပြီးစီးတိုင်း ကျေးရွာနှင့် ကျေးရွာအုပ်စုအတွက် ဤပုံစံကို ဖြည့်သွင်းရမည်။

စက်ဝန်းအားအမှတ်ခြစ်ပါ စက်ဝန်း(၁) စက်ဝန်း(၂) စက်ဝန်း(၃)
 စက်ဝန်း (၄)

မြို့နယ်/တိုင်း မြန်မာ၊ မြို့နယ် နှစ်၊ လ၊ ရက်၊ ကျေးရွာအုပ်စု ကျွဲတက်ကျွဲ၊ ကျေးရွာ ရှမ်း၊ က၊ ဇ၊ ပ၊

စီမံကိန်းအဆင့်ခွာမ်းအဆင့်များ	မန.ရံ		အစည်းအဝေးတွင်တက်ရောက်သူအရေအတွက်			
	စတင်သည့် မန.	ပြီးဆုံးသည့်မန.	အမျိုးသား အရေအတွက်	အမျိုးသမီး အရေအတွက်	အိမ်ထောင်စု အရေအတွက်	လူမျိုးစုတက်ရောက်သူ အရေအတွက် နှင့် လူမျိုးစုအမည်
၁။ ကျေးရွာစီမံကိန်း မိတ်ဆက်အစည်းအဝေး	၉.၂.၁၇	၉.၂.၁၇	၁၂	၈	၂၀	၂၀ ကရင်
၂။ ကျေးရွာဖွံ့ဖြိုးရေး စီမံချက်ရေးဆွဲခြင်း အစည်းအဝေး	၁၀.၂.၁၇	၁၀.၂.၁၇	၁၂	၈	၂၀	၂၀ ကရင်
၃။ ကျေးရွာအုပ်စု လုပ်ငန်းဆုံးဖြတ်ချက်ချသည့် အစည်းအဝေး	၁၀.၂.၁၇	၁၀.၂.၁၇	-	-	-	- -
၄။ မြို့နယ်အဆင့် စီမံကိန်းရေးဆွဲရေး နှင့် အကောင် အထည်ဖော်ရေးကော်မတီ၏ စီမံကိန်း သုံးသပ်မှု အစည်းအဝေး			မလို	မလို	မလို	မလို
၅။ မြို့နယ် စီမံကိန်းရေးဆွဲရေး နှင့် အကောင်အထည် ဖော်ရေး ကော်မတီ၏ဆုံးဖြတ်မှုကို ရွာသို့ အသိပေး အကြောင်းကြားသည့် အစည်းအဝေး						

၁၁။ကျေးရွာဖွံ့ဖြိုးရေးဦးစားပေးအစီအစဉ်(ပုံစံ ၃)

ပုံစံ - ၀ - ၃ ကျေးရွာဖွံ့ဖြိုးရေး ဦးစားပေးအစီအစဉ် (Form PC 3)

လမ်းညွှန်ခွဲစိတ် အဆင့်(၃) ကျေးရွာဖွံ့ဖြိုးရေးအစီအစဉ်အပေး ဖြီးဆုံးသောအခါ ကျေးရွာစီမံကိန်း အထောက်အကူပြု ကော်မတီသည် လူထုဆန္ဒခံယူရေးအကူအညီဖြင့် ဤပုံစံကိုပြည့်စုံအောင် ခြည့်သွင်းရမည်။

လူထုဆန္ဒခံယူရေး/ဝန်ထမ်း အမည် ဒေါ်ယုနွယ်ဝင်း

နေ့စွဲ ၃၁.၁.၁၇ စက်ဝန်းအား အမှတ်ခြစ်ပါ (V) စက်ဝန်း(၁)
 မှ စက်ဝန်း(၂) စက်ဝန်း(၃) စက်ဝန်း(၄)

ပြည်နယ်/တိုင်း မြို့နယ်/မြို့နယ် ကျေးရွာအုပ်စု/ကျေးရွာ/ကျေးရွာ ကျေးရွာ ၆၇၅၆/၆၇၆

က၊ အခက်အခဲအတားအဆီးများအားဆွေးနွေးခြင်း - ယခုလက်ရှိအခြေအနေတွင် ဤကျေးရွာဖွံ့ဖြိုးတိုးတက်ရေးအတွက် အခက် အခဲအခဲအတားအဆီးများသည် မည်သည်များဖြစ်ပါသနည်း၊ (အမျိုးသား/သမီး အနည်းဆုံးအခက်အခဲ ၅ ခုစီဖော်ပြပါ)

အမျိုးသား အရွယ် တင်ပြသောအခက်အခဲအတားအဆီးများ	အမျိုးသမီး အရွယ် တင်ပြသောအခက်အခဲအတားအဆီးများ
၁ သောက်သုံးရေမလုံလောက်သည့်အခက်အခဲ	၁ သောက်သုံးရေမလုံလောက်သည့်အခက်အခဲ
၂ လမ်းပန်းဆက်သွယ်ရေးအခက်အခဲ	၂ ကျွဲမာကျေး အခက်အခဲ
၃ ကျွဲမာကျေး အခက်အခဲ	၃ ပညာရေး အခက်အခဲ
၄ ပညာရေး အခက်အခဲ	၄ အလုပ်အကိုင် နှုတ်ပေးသည့် အခက်အခဲ
၅ အလုပ်အကိုင် နှုတ်ပေးသည့် အခက်အခဲ	၅
၆	
၇	
၈	
၉	
၁၀	
၁၁	

ခ၊ မျှော်မှန်းခြင်း - ခန့်မှန်းလက်မှတ် (၅) နှစ် အတွင်း ကျေးရွာဖွံ့ဖြိုးရေး မျှော်မှန်းလျာထားချက်များအား တင်ပြပါ။

အမျိုးသားအရွယ် တင်ပြသောမျှော်မှန်းချက်များ	အမျိုးသမီးအရွယ် တင်ပြသောမျှော်မှန်းချက်များ
၁ ကျွဲမာကျေး နှစ်ပတ်သော်လည်း မဟုတ်ဘဲ ဖွံ့ဖြိုးလာမည်	၁ ကျွဲမာကျေး နှစ်ပတ်သော်လည်း မဟုတ်ဘဲ ဖွံ့ဖြိုးလာမည်
၂ အလုပ်အကိုင်အခွင့်အလမ်းပေါများလာမည်	၂ အလုပ်အကိုင်အခွင့်အလမ်းပေါများလာမည်
၃ သောက်သုံး ရေလုံလောက်စွာရှိလာမည်	၃ သောက်သုံး ရေလုံလောက်စွာရှိလာမည်
၄ ကျေးရွာဆေးပေးခန်းရှိလာမည်	၄ ကျေးရွာဆေးပေးခန်းရှိလာမည်
၅ ကျွဲမာကျေးဝန်ထမ်း ရှိလာမည်	၅ ကျွဲမာကျေးဝန်ထမ်း ရှိလာမည်
၆ လမ်းပန်းဆက်သွယ်ရေးကောင်းမွန်လာမည်	၆ ကျေးရွာဆေးပေးခန်း ရှိလာမည်
၇ ကျေးရွာဆေးပေးခန်း ရှိလာမည်	၇ စင်စွာ ပေါများလာမည်

၁	လေ့လာရေးများအားလုံး		
၂			

၁၈. ကုမ္ပဏီဝင်ရောက်မှု အကျဉ်းချုပ် (၄) နှစ်အတွက် အကျဉ်းချုပ်သော ဦးစားပေး ဖြန့်ဖြူးတိုးတက်မှု လုပ်ငန်း အစီအစဉ်များအားဖော်ပြပါ။

အမျိုးအစား	ကျေးဇူးတင်ပေးသော ဦးစားပေး ဖြန့်ဖြူးတိုးတက်မှု လုပ်ငန်းစဉ်များ	အဆိုပြုသူ (အမျိုးသားများ/ အမျိုးသမီးများ/ အမျိုးသား+ အမျိုးသမီး)	ခန့်မှန်းကုန်ကျစရိတ်	အကျိုးခံစားခွင့်ရှိသူ ခန့်မှန်းခြေ အရေအတွက်
၁	ကျေးဇူးတင်ပေးသော အမျိုးသမီးများ	၂၅၀ + ၆		၁၅၅
၂	ကျေးဇူးတင်ပေးသော အမျိုးသားများ	၂၅၀ + ၆		၁၅၅
၃	ကျေးဇူးတင်ပေးသော အမျိုးသမီးများ	၂၅၀ + ၆		၁၅၅
၄	ကျေးဇူးတင်ပေးသော အမျိုးသားများ	၂၅၀ + ၆		၁၅၅
၅	ကျေးဇူးတင်ပေးသော အမျိုးသမီးများ	၂၅၀		၁၅၅
၆				
၇				
၈				
၉				
၁၀				
၁၁				
၁၂				

၁။ လူထုဝန်ထမ်း၏ လာမည့် (၄) နှစ်အတွက် အကျုံးမဝင်သော ဦးစားပေး ဖွံ့ဖြိုးတိုးတက်မှု လုပ်ငန်း အစီအစဉ်များအားဖော်ပြပါ။

အဆင့်	ကျေးရွာအတွက် ဦးစားပေး ဖွံ့ဖြိုး တိုးတက်မှု လုပ်ငန်းစဉ်များ	အဆိုပြုသူ (အမျိုးသားများ/ အမျိုးသမီးများ/အမျိုးသား+ အမျိုးသမီး)	အခန်းကဏ္ဍ
၁	ကျွန်းမတော် ဝန်ထမ်းစောင့်ရှောက်ခြင်း	ကျား	
၂	ကျွန်းမတော် နှစ်ပတ်သားသားများအားစောင့်ရှောက်ခြင်း	မ	
၃	ဆိုင်ကယ်သစ်တင်	ကျား	
၄	စက်ချွတ်သစ်တင်	မ	
၅			
၆			
၇			
၈			
၉			
၁၀			

ခေါင်းဆောင်၊ ကျေးရွာဝန်ထမ်းအထောက်အကူပြုကော်မတီမှ အတည်ပြုသည်။

အမည် ဦးအောင်မင်း လက်မှတ် [Signature] နေ့စွဲ ၈.၁.၂၀၁၇

၁၂။ ကျေးရွာအုပ်စု စီမံကိန်းလုပ်ငန်းခွဲရွေးချယ်ခြင်း (ပုံစံ ၄)

ပုံစံ - ၀ - ၄ ကျေးရွာအုပ်စုစီမံကိန်းလုပ်ငန်းခွဲရွေးချယ်ခြင်းပုံစံ (Form PC 4)

လမ်းညွှန်ချက်၊ စီမံကိန်းလုပ်ငန်းခွဲရွေးချယ်မှုအစည်းအဝေးပြီးနောက်တွင် ကျေးရွာအုပ်စုမှ CF/TF တို့၏ အကူအညီရယူ၍ ကျေးရွာစီထောက်ကော်မတီမှ လက်မှတ်ရေးထိုးပြီး အဆိုပါပုံစံအား ပြည့်စုံအောင်ဖြည့်သွင်းရမည်။ ဤပုံစံအား ပြည့်စုံစွာဖြည့်သွင်းပြီးပါက ကျေးရွာအုပ်စုမှ ဖြိုတိုက်ရေးစီမံချက်တွင် TPIC သို့ ပေးပို့ရန်အတွက် နောက်ဆက်တွဲအဖြစ် ထားရှိရမည်။ CF မှ ကျေးရွာတစ်ရွာချင်းစီ၏ စီမံကိန်းလုပ်ငန်းခွဲဆိုင်ရာ အချက်အလက်များကို MIS သို့ ထည့်သွင်းရမည်။ (ယခုနှစ်စီမံကိန်းလုပ်ငန်းခွဲ မလုပ်ကိုင်သော ကျေးရွာများ မပါဝင်ပါ။)

ကျေးရွာစည်းရုံးရေးမှူး/ဝန်ထမ်းအမည် _____

နေ့စွဲ ၆. ၁. ၁၇ _____ စက်ဝန်းအားအမှတ်ခြစ်ပေးပါ။ (✓) စက်ဝန်း(၁) စက်ဝန်း(၂) စက်ဝန်း(၃) စက်ဝန်း(၄)

ပြည်နယ်/တိုင်း မွန် မြို့နယ် ကီးလင်း ကျေးရွာအုပ်စု ကျွဲခတ်ချောင်း

ကျေးရွာအမည်	ဆောင်ရွက်မည့် လုပ်ငန်းများ	အတိုင်းအတာ	ခန့်မှန်း တိုက်ရိုက် အကျိုးခံစားခွင့် ရှိသူများ	အဆိုပြုတင်ပြသူ	ခန့်မှန်းကုန်ကျစရိတ်			
					စီမံကိန်းမှ ထည့်ဝင်မှု	ကျေးရွာမှ ထည့်ဝင်မှု	အခြားထည့်ဝင်မှု (ဖော်ပြပါ) အမည်/အဖွဲ့	စုစုပေါင်း
စောင်းကတုတ်	စက်ကျွဲတွင်း နှစ် ကျတန် စာသင်အောက် ခြင်း	၁" ဝါး PVC ၁၀၀'	၁၀၁၁ ဦး	<input type="checkbox"/> ကျား <input type="checkbox"/> မ <input type="checkbox"/> ကျား+မ	2,000,000			2,000,000
				<input type="checkbox"/> ကျား <input type="checkbox"/> မ <input type="checkbox"/> ကျား+မ				
				<input type="checkbox"/> ကျား <input type="checkbox"/> မ <input type="checkbox"/> ကျား+မ				

၁၅။ကဏ္ဍအလိုက် အခက်အခဲမှတ်တမ်း:

။ကဏ္ဍအလိုက် အခက်အခဲမှတ်တမ်း:

.....ရှမ်းကလေး:.....ကျေးရွာကဏ္ဍအလိုက် ဦးစားပေးဖွံ့ဖြိုးရေးလုပ်ငန်းများ

လျှောက်ထားသူအမျိုးအမည်		လျှောက်ထားသူ၏ ညီလာခံ ဖွဲ့စည်းထားမှု		လျှောက်ထားသူ၏ အခြားအချက်အလက်		
အသင့်	ရက်စွဲ	အသင့် မြေဧရိယာ	လက်မှတ်	ရက်စွဲ	အခြားအချက်အလက်	
မာပိုင်မြို့နယ်	၁	ကျောက်ခဲရွာနယ်စပ်အခြေအနေ	၁၅၀၀	၂၀၁၆	ကျောက်ခဲရွာနယ်စပ်	မူလအကျိုးခွေး
	၂	ရွာတွင်း ဂဝံလမ်း ဖောက်လုပ်ခြင်း	၁၅၀၀	၂၀၁၆	ကျောက်ခဲရွာနယ်စပ်	မူလအကျိုးခွေး
	၃		၁၅၀၀/၆			
	၄		၁၅၀၀/၆			
	၅		၁၅၀၀/၆			
	၆		၁၅၀၀/၆			
	၇		၁၅၀၀/၆			
	၈		၁၅၀၀/၆			
အထက်ပုလဲမြို့နယ်	၁	ဆိုင်ကယ်ပြင်လမ်းတန်း	၁၅၀၀	၂၀၁၇	ကျေးရွာအုပ်စု	မြေပုံအကျိုးခွေး
	၂	စက်ချုပ်လမ်းတန်း	၁၅၀၀	၂၀၁၇	ကျေးရွာအုပ်စု	မြေပုံအကျိုးခွေး
	၃		၁၅၀၀/၆			
	၄		၁၅၀၀/၆			
	၅		၁၅၀၀/၆			
	၆		၁၅၀၀/၆			
	၇		၁၅၀၀/၆			
	၈		၁၅၀၀/၆			
	၉		၁၅၀၀/၆			
	၁၀		၁၅၀၀/၆			
ကျောက်ခဲရွာ	၁	ကျေးရွာအေးလမ်းဆောက်လုပ်ခြင်း	၁၅၀၀	၂၀၁၆	ကျောက်ခဲရွာ	မူလအကျိုးခွေး
	၂	ကျေးရွာအေးလမ်းဆောက်လုပ်ခြင်း	၁၅၀၀	၂၀၁၇	ကျောက်ခဲရွာ	မြေပုံအကျိုးခွေး
	၃	ကျေးရွာအေးလမ်းဆောက်လုပ်ခြင်း	၁၅၀၀	၂၀၁၇	ကျေးရွာအုပ်စု	မြေပုံအကျိုးခွေး
	၄		၁၅၀၀/၆			
	၅		၁၅၀၀/၆			
ပုလဲမြို့နယ်	၁	မူလကျေးရွာတွင်း လောင်ခဲလမ်းဆောက်လုပ်ခြင်း	၁၅၀၀	၂၀၁၆	ကျောက်ခဲရွာ	မူလအကျိုးခွေး
	၂	ကျေးရွာအေးလမ်းဆောက်လုပ်ခြင်း	၁၅၀၀	၂၀၁၆	ကျေးရွာအုပ်စု	မူလအကျိုးခွေး
	၃		၁၅၀၀/၆			
	၄		၁၅၀၀/၆			
	၅		၁၅၀၀/၆			
ကျောက်ခဲရွာ	၁		၁၅၀၀/၆			
	၂		၁၅၀၀/၆			
	၃		၁၅၀၀/၆			
	၄		၁၅၀၀/၆			

