

ပြည်ထောင်စု သမ္မတ မြန်မာနိုင်ငံတော်အစိုးရ  
စိုက်ပျိုးရေး၊ မွေးမြူရေးနှင့် ဆည်မြောင်းဝန်ကြီးဌာန  
ကျေးလက်ဒေသဖွံ့ဖြိုးတိုးတက်ရေးဦးစီးဌာန  
ဘီးလင်းမြို့နယ်



National Community Driven Development Project  
လူထုဗဟိုပြုစီမံကိန်း



ကျေးရွာဖွံ့ဖြိုးရေးအစီအစဉ်  
Village Development Plan (VDP)  
ဘီးလင်း မြို့နယ်

၂၀၁၈ ခုနှစ်

လေးကေကျေးရွာအုပ်စု

ပျဉ်းမပင်ဆိပ်ကျေးရွာ

မာတိကာ

စဉ်	အကြောင်းအရာ	စာမျက်နှာ
၁။	မာတိကာ	၁
၂။	ဘီးလင်းမြို့နယ်မြေပုံ	၂
၃။	ကျေးရွာအုပ်စုမြေပုံ	၃
၄။	ကျေးရွာအခြေခံအချက်အလက်များ	၄-၅
၅။	လူထုပူးပေါင်းပါဝင်သော လူမှုဆန်းစစ်ခြင်းနှင့် အကဲဖြတ်ခြင်း လုပ်ငန်းစဉ် ( PSA/PRA ) အကျဉ်ချုပ်ဇယား	၆
၆။	(က)လူမှုရေး အရင်းအမြစ်ပြုပြင်မှုနှင့် သုံးသပ်ချက် (ခ)ဥစ္စာဓန ကြွယ်ဝမှု အဆင့်အတန်း သတ်မှတ်ခြင်းနှင့် အသက်မွေးဝမ်း ကျောင်း ပြဇယားနှင့် သုံးသပ်ချက်များ	၇-၈ ၉-၁၀
	ဂ။အရင်းအမြစ် ပိုင်ဆိုင်မှု သုံးသပ်ခြင်း	၁၁-၁၂
	ဃ။ ရာသီခွင်ပြ ပြက္ခဒိန်နှင့် သုံးသပ်ခြင်း	၁၃-၁၄
	င။ ပင့်ကူအိမ်သုံးသပ်ခြင်း	၁၅-၁၆
	စ။ ဗင်းကာချပ်	၁၇-၁၈
	ဆ။ အမျိုးသား/အမျိုးသမီး အခက်အခဲများ	၁၉
	ဇ။ ကျေးရွာမျှော်မှန်းချက်(အမျိုးသား/အမျိုးသမီး)	၁၉
	ဈ။ ဦးစားပေးလုပ်ငန်းများ	၂၀
၇။	ကော်မတီဝင်များရွေးချယ်ခြင်းနှင့်ကျေးရွာဖွံ့ဖြိုးရေးအစီအစဉ်ဆောင်ရွက်မှုမှတ်တမ်း ခါတ်ပုံများ	၂၁
၈။	ကော်မတီဝင်များစာရင်း	၂၂
၉။	ကျေးရွာ အချက်အလက်ပုံစံ(၁)	၂၃-၂၅
၁၀။	စီမံကိန်း အချိန်စက်ဝန်းအချိန်ဇယား(ပုံစံ ၂)	၂၆
၁၁။	ကျေးရွာဖွံ့ဖြိုးရေးဦးစားပေးအစီအစဉ်(ပုံစံ ၃)	၂၇-၂၉
၁၂။	အစည်းအဝေးမှတ်တမ်းများ	၃၀-၃၁
၁၃။	ကဏ္ဍအလိုက် အခက်အခဲမှတ်တမ်း	၃၂

# ဘီးလင်းမြို့နယ် အခြေပြမြေပုံ

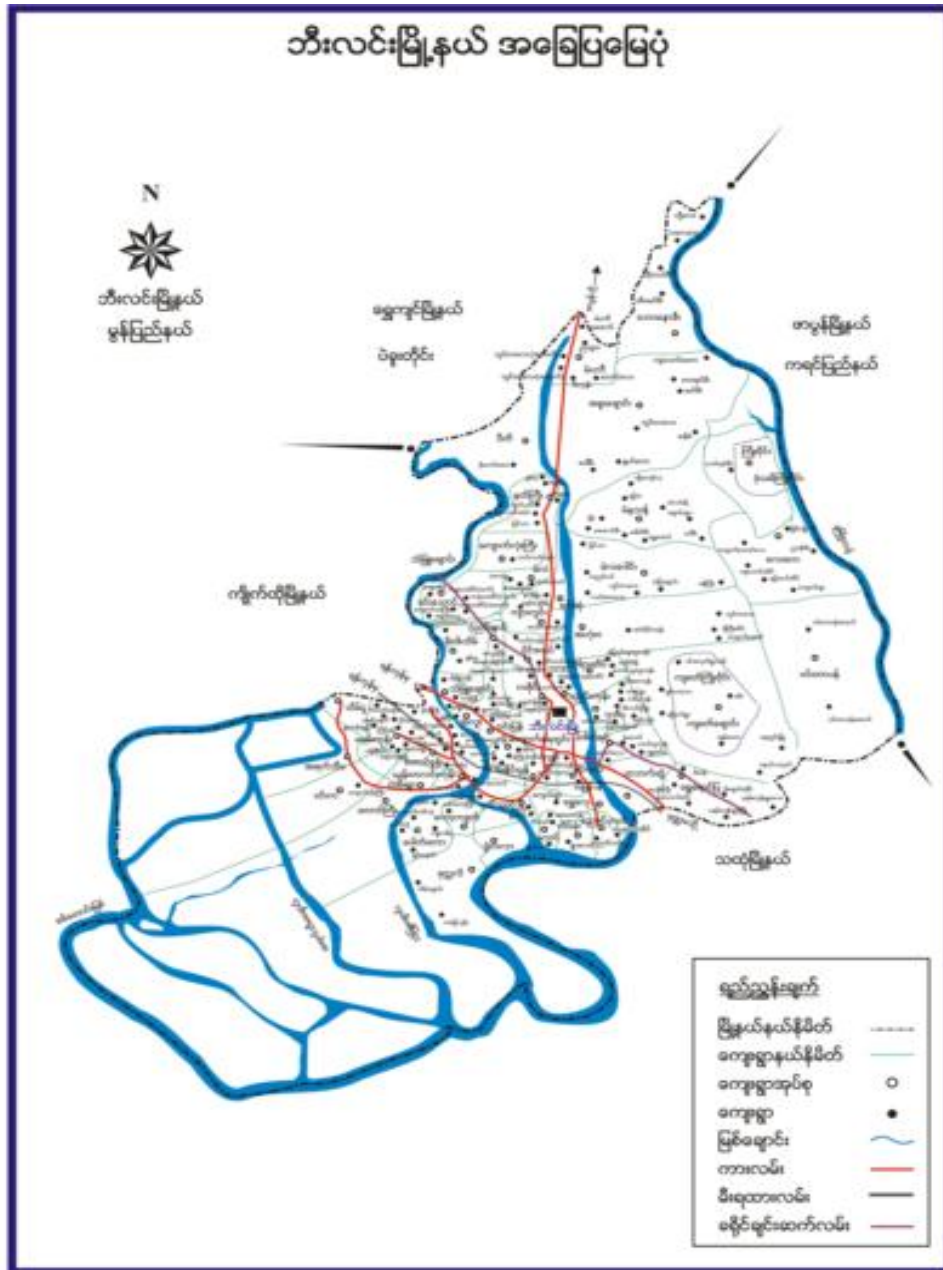

## လေးကောကျေးရွာအုပ်စုပြမြေပုံ

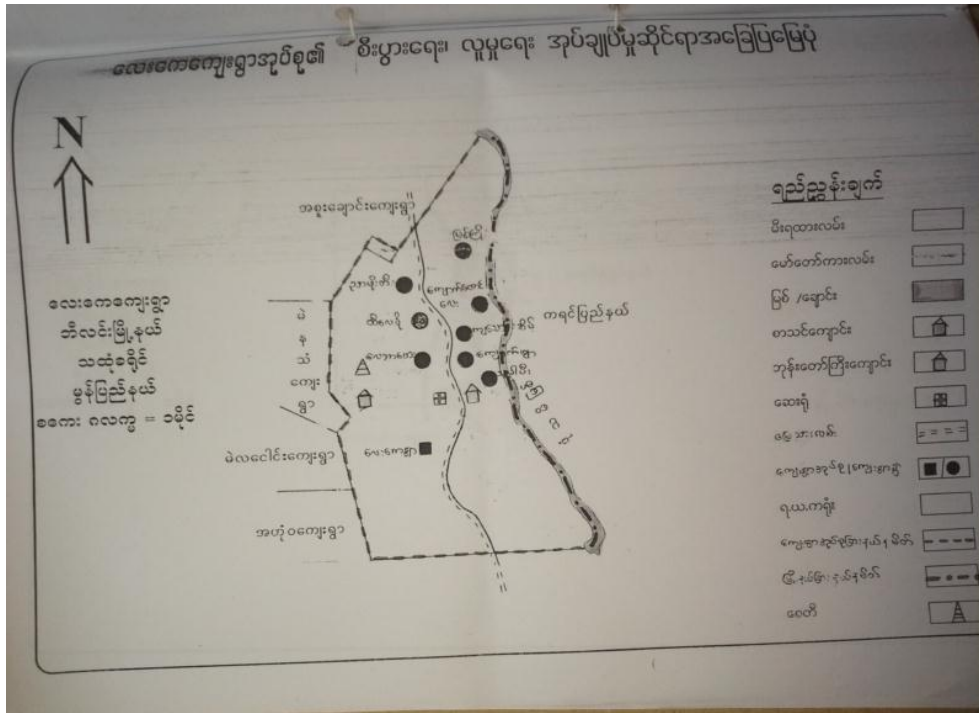

၃။ လေးကောအုပ်စုတွင် ပါဝင်သော ကျေးရွာများစာရင်း

- ၁။လေးကော
- ၂။ညိုဖိုးခါး
- ၃။ထီးလေးခို
- ၄။ကျောက်ဖျာ
- ၅။ပျဉ်းမပင်ဆိပ်
- ၆။ကျသောင်းဆိပ်
- ၇။ကလေးဖိုးခါး
- ၈။ကျောက်တောင်လေး
- ၉။မြစ်ကျိုး

၄။ ကျေးရွာ အခြေခံအချက်အလက်များ

မွန်ပြည်နယ်၊ ဘီးလင်းမြို့နယ်၊လေးကောကျေးရွာအုပ်စု၊ကျသောင်းဆိပ်ကျေးရွာတွင် အိမ်ထောင်စု (၂၇၄) စုရှိပါသည်။ ကရင်လူမျိုးများသာ နေထိုင်ကြပါသည်။ ဥယျာဉ်ခြံလုပ်ငန်း၊ ကျဘမ်းလုပ်ငန်းများဖြင့်သာ အသက်မွေးဝမ်းကျောင်းပြုကြပါသည်။

ကျေးရွာအတွင်းရှိ စုစုပေါင်းအိမ်ထောင်စုနှင့် လူဦးရေ

အိမ်ထောင်စု	ကျား	မ	စုစုပေါင်း
၂၇၄	၇၇၉	၇၇၅	၁၅၅၄

လူနည်းစု၊လူမျိုးစု အိမ်ထောင်စု

အမျိုးအစား	အိမ်ထောင်စု	ကျား	မ	စုစုပေါင်း
ကရင်	၂၇၄	၇၇၉	၇၇၅	၁၅၅၄
ဗမာ				
လူမျိုးစုရော				

ထိခိုက်လွယ် အိမ်ထောင်စု

ထိခိုက်လွယ်အုပ်စု	အိမ်ထောင်စု	ကျား	မ	စုစုပေါင်း
သက်ကြီးရွယ်အို				
အမျိုးသမီးဦးဆောင်	၇၉		၇၉	၇၉
မသန်စွမ်း				
မြေယာမဲ့				

ကျေးရွာရှိ အခြေခံအဆောက်အအုံများ

ပညာရေး	ခြံစံပါ	ကျန်းမာရေး	ခြံစံပါ	ဘာသာရေး	ခြံစံပါ
အထက်တန်းကျောင်း		ဆေးရုံ		ဘုရား/စေတီ	
အလယ်တန်းကျောင်း	✓	ကျန်းမာရေးဌာန		ဘုန်းကြီးကျောင်း	✓
မူလတန်းကျောင်း		ကျန်းမာရေးဌာနခွဲ		ဟိန္ဒူဘုရားကျောင်း	
မူကြိုကျောင်း	✓	ဆေးခန်း		ခရစ်ယာန်ဘုရားကျောင်း	
အခြား		အခြား		ဗလီ	

မှတ်ချက်		မှတ်ချက်		မှတ်ချက်	
----------	--	----------	--	----------	--

အဓိကစီးပွားရေးလုပ်ငန်းများ

စိုက်ပျိုးရေး	မွေးမြူရေး	အသေးစားစီးပွားရေးလုပ်ငန်းများ	အခြား

ကျေးရွာအတွင်း အဓိကပိုင်ဆိုင်မှုများ

ကျေးရွာပိုင်ဆိုင်မှုများ	စိုက်ပျိုးရေး	စားကျက်မြေ	သစ်တောမြေ	သဲ/ကျောက်ရရှိမှု	ရေတွင်း/ရေကန်	စက်ရေတွင်း
အရေအတွက်						
ကျေးရွာပိုင်ဆိုင်မှုများ						
အရေအတွက်						

ကျေးရွာအတွင်း အခြားပိုင်ဆိုင်မှုများ

ကျေးရွာပိုင်ဆိုင်မှုများ	ရေတင်စက်	ထွန်	ထယ်	ကျွဲ	နွား	အခြား
အရေအတွက်						
ကျေးရွာပိုင်ဆိုင်မှုများ						
အရေအတွက်						

အခြားကျေးရွာရှိ အသုံးပြုနိုင်သော အရင်းအမြစ်/အချက်အလက်များ

အရင်းအမြစ်	ဆေးခန်း	မူလတန်းကျောင်း	ဈေး	ကျွမ်းကျင်လုပ်သား	လုပ်သား	မြေတူးစက်	လမ်းကြိုတ်စက်
အရေအတွက်							

၅။ လူထုပူးပေါင်းပါဝင်သော လူမှုဆန်းစစ်ခြင်းနှင့် အကဲဖြတ်ခြင်း လုပ်ငန်းစဉ် ( PSA/PRA ) အကျဉ်ချုပ်ဖော်ပြချက်

လူထုပူးပေါင်းပါဝင်သော လူမှုဆန်းစစ်ခြင်းနှင့် အကဲဖြတ်ခြင်း လုပ်ငန်းစဉ် ( PSA/PRA )  
အကျဉ်ချုပ်ဖော်ပြချက်

ဖွဲ့စည်းပုံအကျဉ်းချုပ်

စဉ်	အကြောင်းအရာ	ရက်စွဲ	ဦးတည်ချက်	တက်ရောက်သူ			သင်တန်းဆွေးနွေးချက်များ
				ကျား	မ	ပေါင်း	
၁	လူမှုစီးပွား အသိပညာဆိုင်ရာ ဖြစ်ပေါ်မှု (Market Research)	၉.၁.၁၆	ရင်းနှီးမြှုပ်နှံမှုအလယ် အလတ်၊ နှစ်စဉ် အသွင်းနှုန်းပါအုပ်စုများ	၂၅	၇၀	၉၅	ကျေးဇူးတင်ပေးမှုများ၊ အုပ်စုများ ဖွဲ့စည်း ဆောင်ရွက်နိုင်ရေး အတွက် အခြေခံစံနှုန်းများ၊ အခြေခံအားလုံးများနှင့် အများ သဘောတူ ဖွဲ့စည်းဆောင်ရွက်ခြင်း
၂	ရာသီဥတုပြောင်းလဲခြင်း (Seasonal Calendar)	၉.၁.၁၆	ကောက်ပဲတိုင် (အမျိုးအစား)၊ အမျိုးအစားများ	၆	၈	၁၄	ရာသီဥတုပြောင်းလဲခြင်းနှင့် ပတ်သက်သည့် လုပ်ငန်းများ၊ အခြေခံအားလုံးများ၊ အခြေခံအားလုံးများ၊ အခြေခံအားလုံးများနှင့် ပတ်သက်သည့် အချက်အလက်များ
၃	ကျေးဇူးတင်ပေးမှု ဖြစ်ပေါ်မှု စာတမ်း (Social map/resource map)	၉.၁.၁၆	ရပ်ကွက်၊ ကောက်ပဲတိုင်များ	၁၃	၃	၁၆	အိမ်အမျိုးအစားများ၊ အခြေခံအားလုံးများ၊ အခြေခံအားလုံးများ၊ အခြေခံအားလုံးများ၊ အခြေခံအားလုံးများ၊ အခြေခံအားလုံးများ၊ အခြေခံအားလုံးများ
၄	ပြဿနာပင် (Problem tree)		အမျိုးအစားများ၊ ကောက်ပဲတိုင်များ				ဆွေးနွေးထားသော အခြေခံအားလုံးများ၊ အခြေခံအားလုံးများ၊ အခြေခံအားလုံးများ၊ အခြေခံအားလုံးများ၊ အခြေခံအားလုံးများ၊ အခြေခံအားလုံးများ
၅	ပြဿနာပင် (Problem tree)		အမျိုးအစားများ				ဆွေးနွေးထားသော အခြေခံအားလုံးများ၊ အခြေခံအားလုံးများ၊ အခြေခံအားလုံးများ၊ အခြေခံအားလုံးများ၊ အခြေခံအားလုံးများ၊ အခြေခံအားလုံးများ
၆	ကျေးဇူးတင်ပေးမှု (၃) နှစ်စဉ် စာတမ်း အခြေခံအားလုံး	၉.၁.၁၆	အမျိုးအစားများ၊ အုပ်စုအမျိုးအစားများ၊ အုပ်စုအမျိုးအစားများ	၆၃	၈၅	၁၄၈	အကျိုးပြုခြင်း၊ အခြေခံအားလုံးများနှင့် အခြေခံအားလုံးများ၊ အခြေခံအားလုံးများ၊ အခြေခံအားလုံးများ၊ အခြေခံအားလုံးများ
၇	အဖွဲ့အစည်း ဖွဲ့စည်းခြင်း (Venn Diagram)	၉.၁.၁၆		၁၅	၄၀	၅၅	ကျေးဇူးတင်ပေးမှုနှင့် အခြေခံအားလုံးများ၊ အခြေခံအားလုံးများ၊ အခြေခံအားလုံးများ၊ အခြေခံအားလုံးများ
၈	ပင့်ကူအိမ်ကျွန်း (Spider Web)	၉.၁.၁၆	အမျိုးအစားများနှင့် အမျိုးအစားများ	၁၅	၃၀	၄၅	အမျိုးအစားများနှင့် အခြေခံအားလုံးများ၊ အခြေခံအားလုံးများ၊ အခြေခံအားလုံးများ၊ အခြေခံအားလုံးများ
၉	ပြဿနာပင်နှင့် အခြေခံအားလုံး နှင့် ဖြစ်ပေါ်မှု အခြေခံအားလုံး	၉.၁.၁၆	ကျေးဇူးတင်ပေးမှု	၂၅	၇၀	၉၅	ပြဿနာပင်နှင့် အခြေခံအားလုံးများ၊ အခြေခံအားလုံးများ၊ အခြေခံအားလုံးများ၊ အခြေခံအားလုံးများ



# ၆။(က)လူမှုရေး အရင်းအမြစ်ပြမြေပုံ





က။လူမှုရေးအရင်းအမြစ်ပြုစေပုံ(သုံးသပ်ချက်)

ကျေးရွာ- ပျဉ်းမပင်ဆိပ်

အုပ်စု - လေးကေ

နေ့စွဲ- ၁၉.၁.၂၀၁၈

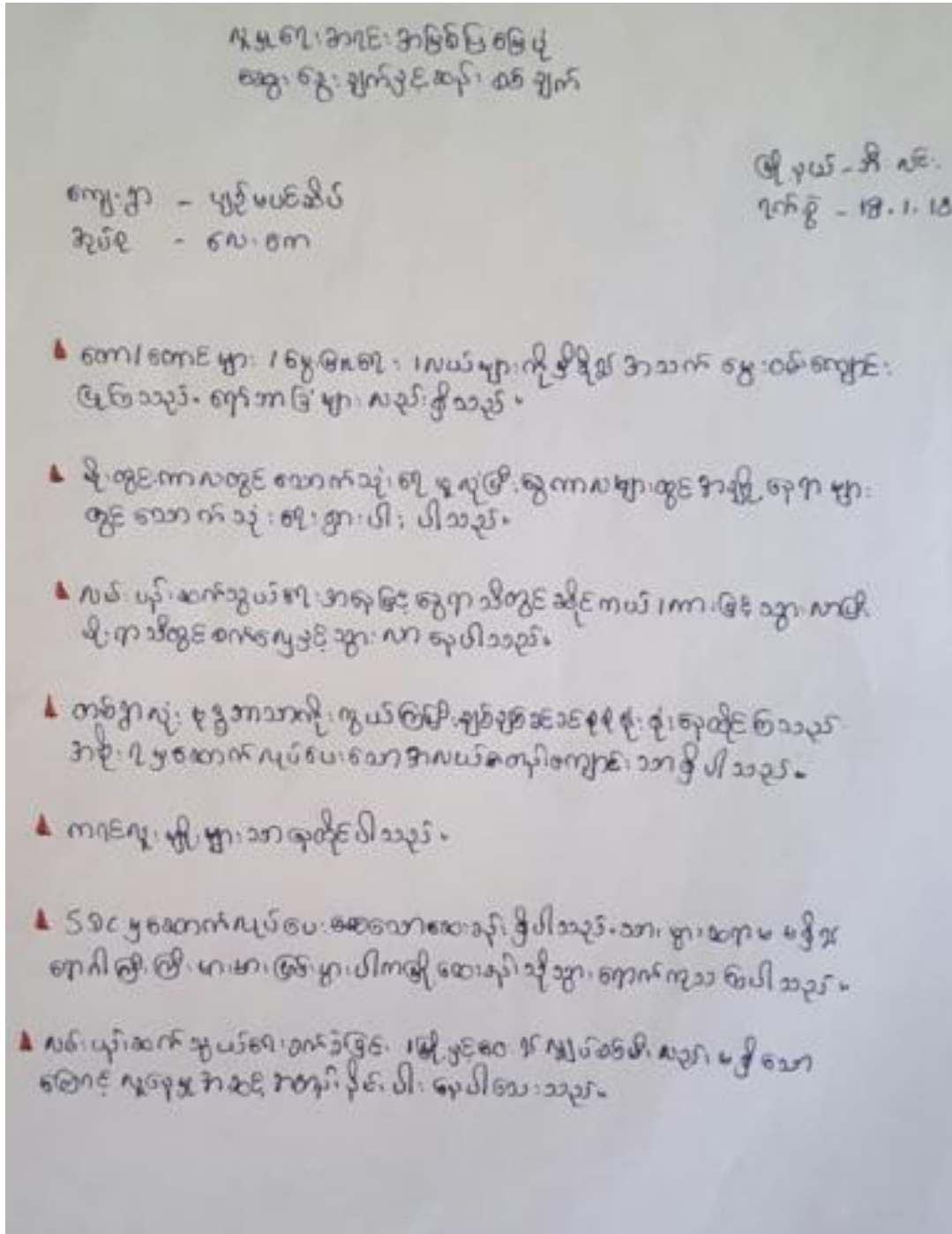

ခ။ဥစ္စာဓန ကြွယ်ဝမှု အဆင့်အတန်း သတ်မှတ်ခြင်းနှင့် အသက်မွေးဝမ်းကျောင်းပြဇယား

ကျေးရွာ- ပျဉ်းမပင်ဆိပ်

အုပ်စု - လေးကေ

နေ့စွဲ- ၁၉.၁.၂၀၁၈

ဥစ္စာဓန ကြွယ်ဝမှုအဆင့်အတန်းသတ်မှတ်ခြင်း

ကျေးရွာ - ပျဉ်းမပင်ဆိပ် မြနယ် - ဦးလင်း

ကျေးရွာအုပ်စု - လေးကေ ရက်စွဲ - ၁၈.၁.၂၀၁၈

အမျိုးအစား	သတ်မှတ်ချက်	အိမ်ထောင်စု	ရာခိုင်နှုန်း
မြေလည်	က။ / ဆိုင်ကယ် လယ် / အိမ်ခြံမြေ ကုန်ပစ္စည်းအိမ် / ကျွဲ ဖွား / ရက်ကတ်	၁၅	၅.၅%
အလယ်အလတ်	လယ် / အိမ် ကုန်ပစ္စည်းအိမ် လယ် / ကျွဲ / ဖွား / ကျွဲ လယ် / ကျွဲ / ကျွဲ / ကျွဲ ကဲ	၄၁	၁၄.၉၆%
မမြေလည်	အိမ် (ယက်ဖို့) ကျွဲ / ကျွဲ / ကျွဲ	၂၁၈	၇၉.၆%

ပါဝင်ဆွေးနွေးသူ - ကျား (၂၀) ဦး၊ မ (၇၅) ဦး ဦးဆောင်ဆွေးနွေးသူ - ရော်ဘင်ချိုဝင်း

စုစုပေါင်း - ၉၅ မှတ်တမ်းတင်သူ - ရော်ဘင်ချိုဝင်း

သုံးသပ်ချက်

ဥစ္စာ လှူဒါန်းပုံစံနှင့် အဆင့် အတန်း သတ်မှတ်ခြင်း  
ဆွေးနွေးချက်နှင့် ဆုံးဖြတ်ချက်

ကျေးဇူး - ပျော်မယ်ဆိုက်  
ဒီပဲခဲ - လေ-ကေ

ဖွဲ့စည်း - ဦးလင်း  
ရက်စွဲ - ၂၈.၁.၂၀၁၉

- ▲ ပစ္စေ လှူဒါန်းရေး အဖွဲ့ဝင်များ (၁၁ ငါး) နှင့် ချုပ်ဆိုပါသည်။
- ▲ ဆင်းရဲနွမ်းပါးသူများ အတွက် ရင်းနှီးမြှုပ်နှံမှု အကူအညီ အဖွဲ့အစည်း၊ အဖွဲ့ဝင်များ၊  
ပါခြင်း၊ အစီအစဉ်များ ပြုလုပ်ပေးခြင်း၊ အဖွဲ့ဝင်များ အဖွဲ့ဝင်များ၊  
ပါခြင်း စောင့်ကြည့်ပါသည်။
- ▲ အစီအစဉ်များ ဆွဲချိတ်ဆောင်ရန်ပါ သို့မဟုတ် အားလုံးပျိုးထွက်အစီ  
အစဉ်များ ဆွဲပြီး ငွေငွေတောင်းဆိုမှုများနှင့် ပတ်သက်မှုများကို အလေးထား  
ဆောင်ရွက်ပေးပါသည်။
- ▲ လမ်းဆက်လျှင်အဖွဲ့ဝင်များသည် လမ်းပန်းဆက်သွယ်ရေးအဖွဲ့အစည်း၊  
လုပ်အကူအညီအဖွဲ့အစည်းများနှင့် ဆက်သွယ်ဆောင်ရွက်ရန်နှင့်  
လမ်းပန်းဆက်သွယ်ရေးအဖွဲ့အစည်းများကို အထောက်အကူပြုပေးခြင်း၊  
ကျေးဇူးတင်စွာ ဆောင်ရွက်ပေးခြင်း၊ အစီအစဉ်များကို ဆောင်ရွက်ပေးခြင်း

၈။အရင်းအမြစ် ပိုင်ဆိုင်မှု သုံးသပ်ခြင်း

ကျေးရွာ- ပျဉ်းမပင်ဆိပ်

အုပ်စု - လေးကော

နေ့စွဲ- ၁၉.၁.၂၀၁၈

ကျေးရွာ - ပျဉ်းမပင်ဆိပ်  
အုပ်စု - လေးကော

မြို့နယ် - ဒီပဲလီ  
ရက်စွဲ - 18.1.2018

ကျား	၀	ကျား+၀
လယ်ထွန်	ကျေးရွာခြံ ကျွန်းဆိုင်ကျေးရွာခြံ	စော၊ စော၊ ၂ ပုဗ္ဗသွင် ဇာဘတ်၊ စိုက်ပျိုးရေး၊ ပွဲ၊ စားစား၊ ကျောင်း
	အရင်းအမြစ်ဆိုင်၊ ဤပုံစံ	မြေပမာ
ကျား	မ	ကျား+မ
စော၊ မောင်၊ က၊ မောင်	အိမ်ပျဉ်းမပင်	ဇာဘတ်၊ စိုက်ပျိုးရေး၊ ပွဲ၊ မြေ၊ မြေ၊ ကျောင်း၊ စော၊ စော၊ ကျောင်း

ပိုင်ဆိုင်ဆွဲအား - ကျား ၂၀၀ ခွဲ  
၀ (၂၀) ခွဲ  
ခုနှစ်ပေါင်း - ၃၈

မြို့နယ်အတွင်းဆွဲအား - ရန်ကင်းခိုင်း  
မှတ်တမ်းတင်အား - ရန်ကင်းခိုင်း

# သုံးသပ်ချက်

အပင် အဖြစ်သို့ ရွှေ့ပြောင်းထိန်းသိမ်းမှု ဖြစ်ပေါ်လာ  
စေ့၊ ရွှေ့၊ ညှက် ဖြစ်ပေါ်စေရန်

မာကျွန်း - ဗဟို မဟာဗိတ်

ရက်စွဲ - ၁၈.၁. ၂၀၁၈

ရက်စွဲ - ၁၈.၁. ၂၀၁၈

ဒီဇင်ဘာ - ဇူလိုင်

▲ ကားမောင်းခြင်း၊ အင်္ဂါအင်္ဂါမောင်းခြင်း၊ လယ်ထွန်းခြင်း၊ တို့ကို အမျိုး သားများ၊ က  
လုပ်ကိုင်ခြင်း၊ စက်ယာဉ်ခြင်း၊ လှေပုံဆွဲခြင်း၊ ရေကန်ခြင်း၊ တို့ကို အမျိုး သား၊ များ၊ က  
လုပ်ကိုင်ခြင်းသည်

▲ စတင်၊ စတင် များများနှင့်၊ စိုက်ပျိုးစေ့၊ မြေ၊ စသည်တို့ကိုလည်း အတူတကွ  
မျှစေသည့် စွဲခြင်းသည်

▲ ၎င်းလုပ်ပုံများကို စီမံကိန်းမပြုခြင်း၊ မြေပြင်ခြင်း၊ ဆုံးဖြတ်ချက်ချခြင်း၊ နှင့်  
ထိုအချက်များကို အမျိုး သား၊ များ၊ အမျိုး သား၊ များ၊ ခွင့် တိုင်ပင်စေ့၊ ရွှေ့၊  
ဖြိုး၊ လုပ်ကိုင်ခြင်းသည်

▲ အမျိုး သား၊ များ၊ အား ဆုံးဖြတ်ချက်ချခြင်း၊ အကောင်အထည်ဖော်ခြင်းနှင့်  
ခြင်းတို့တွင် ၎င်းတို့၏ အင်အားကို များနှင့် ဆုံးဖြတ်ချက်ချခြင်း များကို ထည့်သွင်း  
စားခြင်း မြင် အမျိုး သား၊ များ၊ လုပ်ကိုင်ခြင်းနှင့် အစားအသုံး ပြုခြင်း



# ဃ။ ရာသီခွင်ပြ ကြံ့ခိုင်ခံ့

ကျေးရွာ- ပျဉ်းမပင်ဆိပ်

အုပ်စု - လေးကော

နေ့စွဲ- ၁၉.၁.၂၀၁၈

ရာသီခွင်ပြဇယား

ကျေးရွာ - ပျဉ်းမပင်ဆိပ်  
ကျေးရွာအုပ်စု - လေးကော

ပြုနယ် - အီး.လင်း  
ရက်စွဲ - 18.1.2018

အကြောင်းအရာ	တန်ခူး	ကဆုန်	နယုန်	ဝါဆို	ဝါခေါင်	တော်သလင်း	သီတင်းကျွတ်	တန်ဆောင်မုန်း	နတ်တော်	ပြာသို	တပို့တွဲ	တပေါင်း
ရာသီဥတုအခြေအနေ												
စိုက်ပျိုးရေး	-	စပါး ပျိုး ပျိုး	ပျိုး ပျိုး	ပျိုး ပျိုး	ပျိုး ပျိုး	ပျိုး ပျိုး	ပျိုး ပျိုး	ပျိုး ပျိုး	-	ပျိုး ပျိုး	ပျိုး ပျိုး	ပျိုး ပျိုး
မွေးမြူရေး	←	မြား	ဝက်	ကဲ	ကျွဲ	ခွေး	ဆိတ်	→				
ဝင်ငွေ	←		ဝေ	ဝေ	ပုံ			ဝေ	ဝေ	အသင့်	ကစား	-
အလုပ်များသောကာလ	←	အလုပ်	အလုပ်	နည်း				အလုပ်	အလုပ်	အလုပ်		
ကျန်းမာရေး	-	-	ဝမ်းပျက် ဝမ်းချော	တုတ်ကွေး	ဆွေးနွေး အေးအေး	-	-	-	-	-	အာရုံပျက်	-
ပွဲတော်လ	သင်္ကြန်ပွဲ	ဆုတ်ပွဲ	-	ဝါဆိုပွဲ	လက်ခွက်ပွဲ	-	မိတ္ထီပွဲ	ကဆုန်	-	အလုပ် အလုပ်	-	ခွင်ပွဲ

ပါဝင်ဆွေးနွေးသူ - ကျား (၂၀) မ (၃၀)  
စုစုပေါင်း - ၅၀

ဦးဆောင်ဆွေးနွေးသူ - ရော်ခင်ဦး  
မှတ်တမ်းတင်သူ - ရော်ခင်ဦး



## သုံးသပ်ချက်

ကဆီခွင့်မြတ်နိုး  
ဆွေးနွေးခြင်းနှင့်ဆိုင်စစ်ခြင်း

ကျေးဇူး - ဗျူဟာမဟာဗျူဟာ

မြို့နယ် - အီးလင်း

ရက်စွဲ - ၂၀၁၈.၀၁.၀၁

အုပ်စု - လေက

- ▲ လယ်ယာလုပ်ငန်းနှင့် ဥပဒေပြင်ဆင်မှုများ၊ စောင့်တန်းခြင်းများနှင့် တို့မှာ အဓိကအသက်မွေးဝမ်းကြောင်းဖြစ်သည်။
- ▲ ၎င်းလုပ်ငန်းများကို ကဆီအလုပ်လုပ်ငန်းဖြင့် ကဆီပေါ်သစ်နှင့် များလည်း နှိုင်းယှဉ်ခြင်းသည်
- ▲ အမျိုးသမီး အိမ်ထောင်စဉ်းစီး ငှားရမ်း ခြင်းပါသည်။
- ▲ အလုပ်အကိုင်အဖွဲ့အစည်းများ ပါဝင်စားသုံးခြင်းနှင့် ထွက်ခွာမှုများ ပြုလုပ်ပါ။ ထိုသို့ဝင်စွဲထွက်ခွာမှုမရှိမီ ခြင်းကို စောင့်ကြည့်ခြင်းဖြင့် စောင့်ကြည့်ရမည်။
- ▲ အမျိုးသမီးများ၏ အဓိကအသက်မွေးဝမ်းကြောင်းမှာ လုပ်ငန်းများ၊ စောင့်ကြည့်ခြင်း၊ စားသုံးခြင်း စားသုံးခြင်းတို့ဖြစ်သည်။
- ▲ အမျိုးသမီးများ၏ ဝင်ငွေများမှာ အမျိုးသားများထက် နည်းပါးပြီး စားသုံးလုပ်ငန်းများ လုပ်ငန်းတပ်မဟုတ်ပါ။

(င) ပင့်ကူအိမ်သုံးသပ်ခြင်း

ကျေးရွာ- ပျဉ်းမပင်ဆိပ်

အုပ်စု - လေးကော

နေ့စွဲ- ၁၉.၁.၂၀၁၈

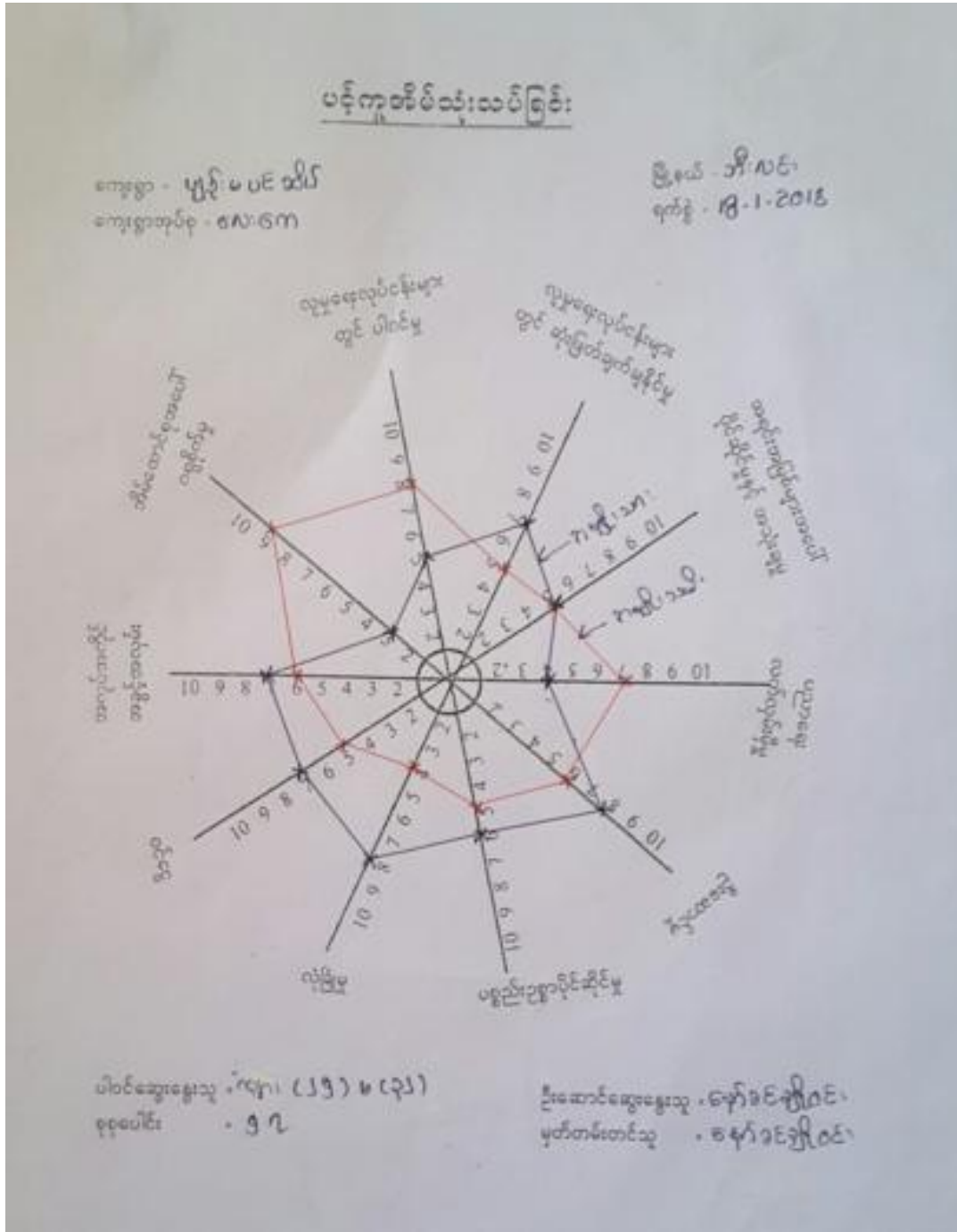

သုံးသပ်ချက်

ပင်ကူအိမ်ဘုံ၊ သပ်ချက်  
ဆွေစွဲခြင်းဒွင်ဆုတ်စေခြင်း

ကျေးဇူး - ပျဉ်းမပင်ဆိပ်

မြို့နယ် - အိ.လတ်

ရက်စွဲ - 18.1.2018

ဒီပဲခဲ - ဓေးကေး

- ▲ ပညာရေးတွင် အမျိုးသမီးအများစုက အမျိုးသားများထက်လက်ပွမ်းဖွံ့ဖြိုးလှူဒါန်းလုပ်ငန်းတွင် ပါဝင်မှုအားကောင်းစေရန်အတွက် ဆုံးမိတ်ချက်ချဉ်းမှုမရှိပါ။
- ▲ အမျိုးသမီးများသည် အိမ်ထောင်စုကို အချိန်ပေးပြီး အိမ်မှုကိစ္စများကို ဆောင်ရွက်ရာ၌ အားကောင်းအလုပ်အကိုင်အခွင့်အလမ်းများပါဝင်စေရန်၊ သဘောတရားအရ အလုပ်အကိုင်အခွင့်အလမ်းများပါဝင်စေရန်၊ သဘောတရားအရ အလုပ်အကိုင်အခွင့်အလမ်းများပါဝင်စေရန်၊ သဘောတရားအရ အလုပ်အကိုင်အခွင့်အလမ်းများပါဝင်စေရန်။
- ▲ လုံခြုံစွာ ဦးဆောင်မှုလုပ်ဆောင်ခြင်း၊ နည်းစနစ်။
- ▲ အမျိုးသမီးများနှင့် အမျိုးသားများတို့အတွက် အရေးကြီးရန် အမျိုးသမီးများ၏ သို့မဟုတ် ပညာရေး၊ ဓေးစွဲဖွဲ့မှုများ လုပ်ငန်းနှင့် လုပ်အားစုများ တာဝန်ပေးခြင်းဖြင့် ဖွဲ့စည်းရေး လုပ်ငန်းများတွင် အမျိုးသမီးများအား လက်တွဲဖော်ယူခြင်းဖြင့် တာဝန်အခွင့်အလမ်းရစေပါသည်။

စ။မင်းကာချပ်

ကျေးရွာ- ပျဉ်းမပင်ဆိပ်

အုပ်စု - လေးကေ

နေ့စွဲ- ၁၉.၁.၂၀၁၈

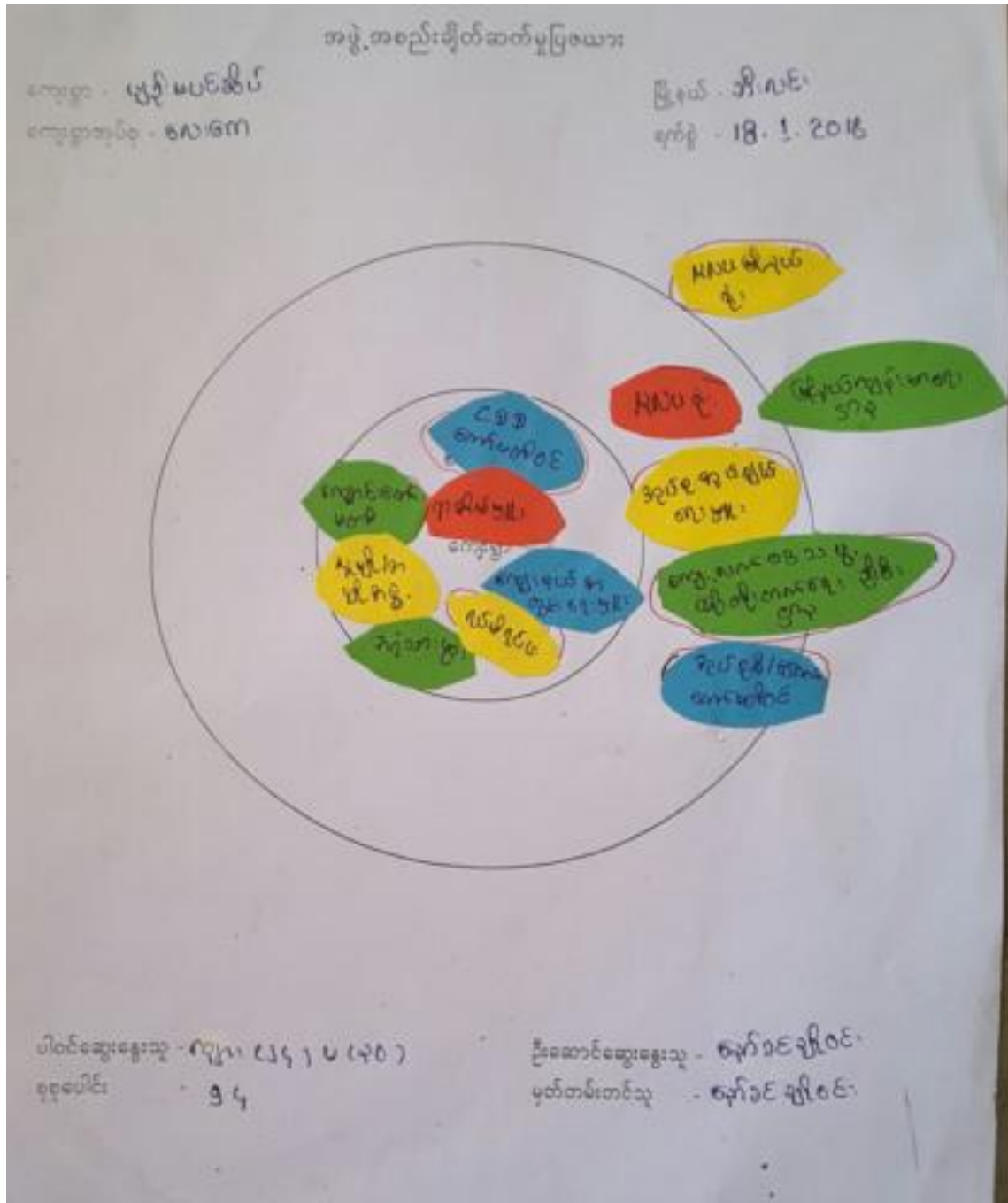

# သုံးသပ်ချက်

အဖွဲ့အစည်း ချိတ်ဆက် မူဝါဒယူက

ကျေးဇူး ခြင်း နှင့် ဆုံးဖြတ်ချက်

ကျေးဇူး - ပျဉ်းမပင်ဆိပ်

ဖေဖော်ဝါရီလ - ၂၀၁၆

ဒုတိယ - စာပေ

ရက်စွဲ - ၁၈. ၁. ၂၀၁၆

- ▲ အဖွဲ့အစည်းအဖွဲ့ ၂၀၁၆ ခုနှစ် အဖွဲ့ တို့ ဆန္ဒပြုခဲ့သော စာပေ၊ ဝါသနာတို့ကို မျှော်လင့်ချက်ရှိစွာ ဆောင်ရွက်သည်။
- ▲ ကျေးဇူးအဖွဲ့သည် ဒုတိယ အဖွဲ့အစည်းအဖွဲ့နှင့် ကျေးဇူးအဖွဲ့ (KLU) တို့နှင့် ပူးပေါင်းကာ အဖွဲ့အစည်း၊ နှင့် စီမံခန့်ခွဲရေး အဖွဲ့အစည်းကို ဆောင်ရွက်သည်။
- ▲ အဖွဲ့အစည်း / ကျေးဇူး စက်မှုတို့သည် ကျေးဇူး၊ စာပေ၊ သူငယ်တို့ ကျွမ်းကျင်မှုနှင့် ဖွံ့ဖြိုးတိုးတက်ရေး ပညာရေးတို့ကို ဆောင်ရွက်သည်။
- ▲ အဖွဲ့အစည်းအဖွဲ့အစည်းမှ ကျေးဇူးစက်မှု မဟုတ်ဘဲ များသည့် ဒုတိယ / စာပေ ကျေးဇူး၊ လက်တွေ့အဖွဲ့အစည်းတို့၊ တက်တက်၊ နှစ်စဉ်အဖွဲ့အစည်း ချိတ်ဆက်ကာ ကျေးဇူး အဖွဲ့အစည်း စောင့်ရှောက်ခြင်းအစောင့်အရှောက် များကို ဆောင်ရွက်ပေး (၄) နှစ်အဖွဲ့အစည်းတို့၊ အဖွဲ့အစည်း များကို စောင့်ရှောက်ပေးခြင်း အဖွဲ့အစည်းအဖွဲ့သည်။
- ▲ ဒုတိယ အဖွဲ့အစည်း အဖွဲ့အစည်း အဖွဲ့အစည်း ပါဝင်မှု၊ ကျွမ်းကျင်မှု များတွင် အဖွဲ့အစည်း၊ သမားတို့၏ ဖွဲ့စည်းပုံစံ၊ ဖွဲ့စည်းရေး၊ လုပ်ငန်း များကို အဖွဲ့အစည်း စောင့်ရှောက်ခြင်းသည်။

ဆ။အမျိုးသား/အမျိုးသမီး အခက်အခဲများ

ဇ။ကျေးရွာမျှော်မှန်းချက်(အမျိုးသား/အမျိုးသမီး)

ကျေးရွာ - ဗျဉ်မပင်ဆိပ်	မြို့နယ် - ဘီ.လင်
ဒေသ - ဝေ.ကော	ရက်စွဲ - 19.1.2018
<b>✦ အခက်အခဲ ✦</b>	
▲ ဤတွင်လမ်းမကောင်းသည့်အခက်အခဲ	(ကျေး+ပ)
▲ အလယ်အကျယ်အားပါးအဝင်အထွေအမြောက်အမြားသည့်အခက်အခဲ	(ကျေး)
▲ စိုက်ပျိုးရေးမြေပေါက်ပွားစေရန်အတွက်အခက်အခဲ	(ပ)
▲ အလယ်ကျေးရွာတွင်ရွာတံတားမကောင်းသည့်အခက်အခဲ	(ကျေး+ပ)
▲ ဤဒေသအတွက်အစားအထွေအမြောက်အမြားသည့်အခက်အခဲ	(ကျေး+ပ)
▲ မူကြိုကျောင်းမကောင်းသည့်အခက်အခဲ	(ကျေး+ပ)
<b>✦ မျှော်မှန်းချက် ✦</b>	
▲ ဤဒေသအတွက်အစားအထွေအမြောက်အမြားသည့်အခက်အခဲ	(ကျေး+ပ)
▲ မူကြိုကျောင်းမကောင်းသည့်အခက်အခဲ	(ကျေး+ပ)
▲ အလယ်ကျေးရွာတွင်ရွာတံတားမကောင်းသည့်အခက်အခဲ	(ကျေး+ပ)
▲ အလယ်အကျယ်အားပါးအဝင်အထွေအမြောက်အမြားသည့်အခက်အခဲ	(ကျေး)
▲ စိုက်ပျိုးရေးမြေပေါက်ပွားစေရန်အတွက်အခက်အခဲ	(ပ)
▲ ဤတွင်လမ်းမကောင်းသည့်အခက်အခဲ	(ကျေး+ပ)



ဈေးနှုန်းစာပေးလုပ်ငန်းများ

တရားစွဲ - ယူနိုက်တက်စတိတ်

အကျိုးပေးပေးသူ - အိတ်စီ  
 အုပ်စု - ၆၈၅၈  
 ရက်စွဲ - 19.1.15

# အကျိုးပေးပေးသူ၏ အကျိုးပေးမှုများ #

- Δ အကျိုးပေးပေးသူ၏ အကျိုးပေးမှုများ (ကျပ် + ပ)
- Δ အကျိုးပေးပေးသူ၏ အကျိုးပေးမှုများ (ကျပ် + ပ)
- Δ အကျိုးပေးပေးသူ၏ အကျိုးပေးမှုများ (ကျပ် + ပ)
- Δ အကျိုးပေးပေးသူ၏ အကျိုးပေးမှုများ (ကျပ် + ပ)

# အကျိုးပေးပေးသူ၏ အကျိုးပေးမှုများ #

- Δ အကျိုးပေးပေးသူ၏ အကျိုးပေးမှုများ (ကျပ် + ပ)
- Δ အကျိုးပေးပေးသူ၏ အကျိုးပေးမှုများ (ကျပ် + ပ)
- Δ အကျိုးပေးပေးသူ၏ အကျိုးပေးမှုများ (ကျပ် + ပ)

၇။ကော်မတီဝင်များရွေးချယ်ခြင်းနှင့်ကျေးရွာဖွံ့ဖြိုးရေးအစီအစဉ်ဆောင်ရွက်မှုမှတ်တမ်းခါတ်ပုံများ



၈။ ကော်မတီဝင်များစာရင်း

ကျေးရွာ- ပျဉ်းမပင်ဆိပ်

ကျေးရွာအုပ်စု- လေးကော

ဘီးလင်းမြို့နယ်

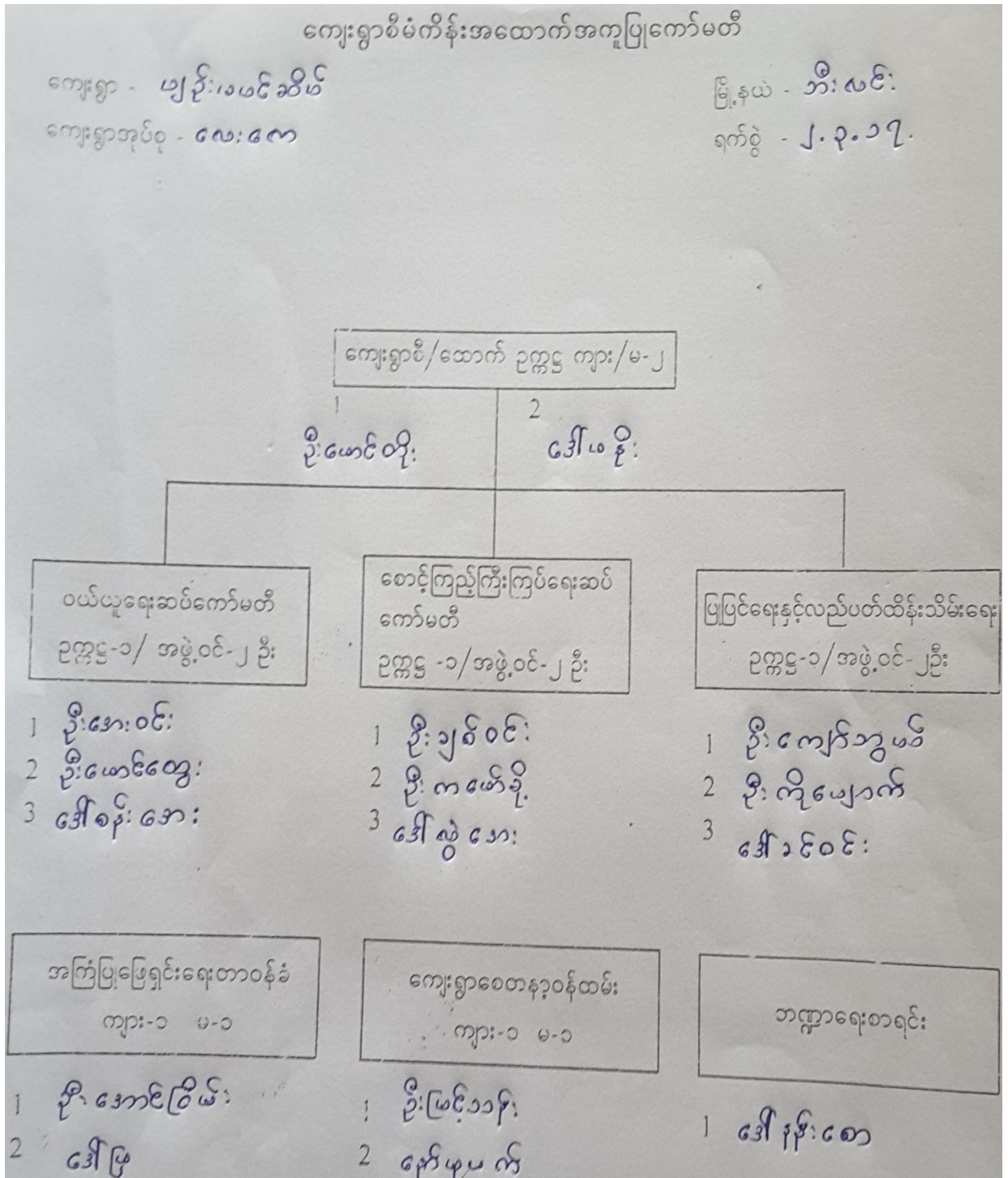



၉။ကျေးရွာ အချက်အလက်ပုံစံ(၁)

ပုံစံ - ၉ - ၁ ကျေးရွာအခြေခံအချက်အလက်များ (Form PC 1)

လယ်ဧွန်မြို့နယ်၊ ကျေးရွာတစ်ရွာသို့ ပထမဆုံးပိတ်ဆက်ခေါ် သွားရောက်သောအခါ လူထုစည်းရုံးရေးမှူးသည် ကျေးရွာ  
 ခေါင်းဆောင်များအား ကျေးရွာအချက်အလက်များကို ပေညှာရပ်ခံ၍ တောင်းခံရသည်။ ဤအချက်အလက်များကို စီမံကိန်း  
 ဝိတ်ဆက်အရည်အားပေးတိုင်ပင်တောင်းခံရမည်။ စီမံကိန်းဝိတ်ဆက်အရည်အားတွင် လူထုစည်းရုံးရေးမှူးသည် ဤအချက်အလက်  
 များအား စစ်ဆေးပြီး မှန်ကန်အောင်ပြုလုပ်ရမည်။ ပြီးနောက်တွင် လူထုစည်းရုံးရေးမှူးမှ သတင်းအချက်အလက်ထိသို့၊ Tablets မှ  
 ဇယားထဲ ဖြည့်သွင်းရမည်။

ကျေးရွာခေါင်းဆောင်အမည် ၇၅၇၆	ကျေးရွာခေါင်းဆောင်၏ ဝန်ထုတ် ၀၇-၄၇၆၀၂၉၅၃	လူထုစည်းရုံးရေးမှူး၏ အမည် မောင်အောင်
ပြည်နယ်တိုင်အသံကြီး - မှိုင်	ပြည်နယ် - ရှမ်း	ကျေးရွာအုပ်စု - ၆၈-၆၈
		ကျေးရွာ - ၇၉-၄၆၆၁၆၆

က။ လူဦးရေ

လူဦးရေ	အိမ်ထောင်စုအရေအတွက်	ကိုးကွယ်သည့်ဘာသာ	အိမ်ထောင်စုအရေအတွက်
လူဦးရေ (၁) - ၈၇၆	၂၇၄	ဘာသာ (၁) - ၂၇၆	၂၇၄
လူဦးရေ (၂) -----		ဘာသာ (၂) -----	၂
လူဦးရေ (၃) -----		ဘာသာ (၃) -----	
လူဦးရေစု -----		ဘာသာစု -----	
အခြား -----			
	အရေအတွက်		
မသန်စွမ်းသူများ	၁၀		
သက်ကြီးရွယ်အိုများ (၆၅ နှစ် နှင့် အထက်)	၇၅		
စစ်ဘေးရှောင်	၇		

	အမျိုးသား (အရေအတွက်)	အမျိုးသမီး (အရေအတွက်)
လူဦးရေ		
လူဦးရေ (၁) ၈၇၆	၄၇၇	၃၉၅
လူဦးရေ (၂) -----		
လူဦးရေ (၃) -----		
အခြား -----		
အိမ်ထောင်စုစီ	၂၃၅	၃၇

(ခ) အခြေခံအဆောက်အအုံ အသုံးအဆောင်များ

စာအုပ်စာရင်း	အမှတ် ခြံမီ	ကျန်းမာရေး	အမှတ် ခြံမီ	ဘာသာရေး အဆောက် အအုံများ	အမှတ် ခြံမီ
အထက်တန်းကျောင်း	<input type="checkbox"/>	စောင့်	<input type="checkbox"/>	စေတီ	<input type="checkbox"/>
အလယ်တန်းကျောင်း	<input checked="" type="checkbox"/>	ကျန်းမာရေးဌာန	<input type="checkbox"/>	ဘုန်းကြီးကျောင်း	<input type="checkbox"/>
ပုဂံတန်းကျောင်း	<input type="checkbox"/>	ကျန်းမာရေးဌာနခွဲ	<input type="checkbox"/>	ဟိန္ဒူကျောင်းကျောင်း	<input type="checkbox"/>
မူလကျောင်း	<input checked="" type="checkbox"/>	စောင့်စောင့်	<input checked="" type="checkbox"/>	ရေစိမ့်ကျောင်း	<input type="checkbox"/>
အခြား	<input type="checkbox"/>	အခြား	<input type="checkbox"/>	တော်	<input type="checkbox"/>
				အခြား	<input type="checkbox"/>
မှတ်စုတ်		မှတ်စုတ်		မှတ်စုတ်	

(ဂ) ကွမ်းကွန်သူများမှတ်တမ်း (ကော့စွာတွင်နေထိုင်သော သို့မဟုတ် တခြားရွာမှလာရောက်သော ကွမ်းကွန်သူများ)

(၁) စာအုပ်ကဏ္ဍ			(၂) တွန်းကား			(၃) လက်ဖက်ရည်		
	ရွာတွင် နေ ထိုင်သူ	အခြား ရွာ လာသူ		ရွာတွင် နေ ထိုင်သူ	အခြား ရွာ လာသူ		ရွာတွင် နေ ထိုင်သူ	အခြား ရွာ လာသူ
မှတ်တမ်းအုပ်စု	<input checked="" type="checkbox"/>	<input checked="" type="checkbox"/>	အစားအသောက်	<input type="checkbox"/>	<input type="checkbox"/>	ကော်သော	<input checked="" type="checkbox"/>	<input type="checkbox"/>
အသက်စာအုပ်စု	<input type="checkbox"/>	<input type="checkbox"/>	လက်ထောက် ကျွမ်းကျင်မှု	<input type="checkbox"/>	<input type="checkbox"/>	မိမိ	<input type="checkbox"/>	<input type="checkbox"/>
အသက်စာအုပ်စု	<input type="checkbox"/>	<input checked="" type="checkbox"/>	အခြားအဖွဲ့အစည်း	<input type="checkbox"/>	<input type="checkbox"/>	ကွမ်းကွန်အဖွဲ့	<input type="checkbox"/>	<input type="checkbox"/>
ပျဉ်းစာအုပ်စု	<input checked="" type="checkbox"/>	<input type="checkbox"/>	သားကွမ်းကွန်	<input checked="" type="checkbox"/>	<input type="checkbox"/>	ကျွမ်းကျင်သူ	<input type="checkbox"/>	<input type="checkbox"/>
အခြား	<input type="checkbox"/>	<input type="checkbox"/>	ပြည်သူ့ကျန်းမာရေးလုပ်ငန်း	<input type="checkbox"/>	<input type="checkbox"/>	ကော်စွာအဖွဲ့	<input checked="" type="checkbox"/>	<input type="checkbox"/>
မှတ်တမ်း			မှတ်တမ်း			မှတ်တမ်း		

(ဃ) ကော့စွာသို့ ရောက်ရှိနိုင်သည့် လမ်းအခြေအနေ / ကော့စွာတစ်ရွာသည် ၎င်း၏ ကော့စွာအုပ်စုနှင့် ဆက်သွယ်ထားသော လမ်းအခြေအနေ (အောက်ဖော်ပြပါအတိုင်း)

ကော့စွာကြမ်းလမ်း      ကော့စွာရေလမ်း      ကွမ်းကွန်လမ်း      မော်တော်ဆိုင်ကယ်လမ်း  
 ကော့စွာခင်းလမ်း      မိမိသားလမ်း      ရွာသားလမ်း      အခြား မရှိပါဘူး

(င) ကော့စွာအဖွဲ့အစည်း

- (၁) ကုထုတော်အဖွဲ့အစည်းမရှိသေးဘဲ ဤကော့စွာတွင် ကော့စွာအဖွဲ့အစည်း စီမံခန့်ခွဲပါသလား? ရှိပါသည် / မရှိပါ / မသိပါ
- (၂) ရှိပါက ဤစီမံခန့်ခွဲမှုကို မည်သည့် ခုနှစ်တွင် ပြင်ဆင်ခဲ့ပါသနည်း? ၁၉၇၂ / မသိပါ
- (၃) ဤစီမံခန့်ခွဲမှု ဦးနှောက်စာတည်ခြင်းပါသလား? မရှိပါသည် / မရှိပါ / မသိပါ

(စ) ခရီးသွားအဖွဲ့

- (၁) ဤကော့စွာအဖွဲ့အစည်း ၎င်းကော့စွာအုပ်စုအဖွဲ့အစည်း ခရီးသွားအဖွဲ့အစည်းပါသလား? ရှိပါသည် / မသိပါ
- (၂) ဤကော့စွာအဖွဲ့ ၎င်းကော့စွာအုပ်စုအဖွဲ့အစည်း သွားလာရာတွင် ကြားဖြတ်သည့်အချိန်  
 ခြောက်ပေး ရာသီတွင် ကြားဖြတ် ၁၂ နေ့ / ၁၀ နေ့ / ၈ နေ့ / ၆ နေ့ / ၄ နေ့ / ၃ နေ့ / ၂ နေ့ / ၁ နေ့ / မော်တော်ဆိုင်ကယ် / အခြား မရှိပါဘူး  
 နှစ်ပတ်လည်တွင် ကြားဖြတ် ၁၂ နေ့ / ၁၀ နေ့ / ၈ နေ့ / ၆ နေ့ / ၄ နေ့ / ၃ နေ့ / ၂ နေ့ / ၁ နေ့ / မော်တော်ဆိုင်ကယ် / အခြား မရှိပါဘူး

(ဆ) ဟတ်ခ်ကွန်ဆိုင်ရာ သဘာဝသေတ္တာအဖွဲ့

ဤကော့စွာတွင် ခြေထောက်အဖွဲ့အစည်း သဘာဝသေတ္တာအဖွဲ့အစည်း ကျောက်အဖွဲ့အစည်း ရှိပါသလား  
 မရှိပါ       ရှိပါသည်      ရှိလျှင် ခြေထောက်အဖွဲ့အစည်း ၁၂ နေ့ / ၁၀ နေ့ / ၈ နေ့ / ၆ နေ့ / ၄ နေ့ / ၃ နေ့ / ၂ နေ့ / ၁ နေ့ / မော်တော်ဆိုင်ကယ် / အခြား မရှိပါဘူး

(၁) ကော့ရှာတွင် ဖွဲ့စည်းထားသော အဖွဲ့အစည်းများ လှုပ်ရှားပြောင်းရွှေ့နိုင်စွမ်းရှိစေရန် ဤကော့ရှာတွင် ကော့ရှာဖွဲ့ခြင်းဆိုင်ရာအတွက် အစီအစဉ် (သို့) ရွာသားများကိုယ်တိုင်(သို့) စီမံကိန်းတင်ပြမှုမှ ဖွဲ့စည်းထားသည့် အဖွဲ့အစည်းများရှိပါသလား။

- (၁) \_\_\_\_\_
- (၂) \_\_\_\_\_
- (၃) \_\_\_\_\_
- (၄) \_\_\_\_\_
- (၅) \_\_\_\_\_

(၂) အထွေထွေဆိုင်ရာ ဦးစီးဌာန (GAD) မှ မှတ်တမ်းတင်ထားခြင်း ဤကော့ရှာသည် အထွေထွေဆိုင်ရာ ဦးစီးဌာန (GAD) မှ မှတ်တမ်းတင်ထားမှု ဖြစ်သလား။  
 မရှိပါ      ရှိပါသည်

ကော့ရှာမိမိအောင်	အမည်	၀၃၇၆
	ရက်စွဲ	၀၄.၈.၁၉.၁.၂၀၁၇
လှုပ်ရှားပြောင်းရွှေ့မှု	အမည်	ကျော်စွမ်းစိန်
	ရက်စွဲ	၀၄.၈.၁၉.၁.၂၀၁၇



၁၀။စီမံကိန်း အချိန်စက်ဝန်းအချိန်ဇယား(ပုံစံ ၂)

ပုံစံ - ၀ - ၂ - စီမံကိန်းစက်ဝန်းအချိန်ဇယား (PC 2)

လမ်းညွှန်ချက်၊ သက်ဆိုင်ရာလုပ်ထုတ်စံနှုန်း/လက်ထောက်နည်းပညာပုဂ္ဂိုလ်များ၊ စီမံကိန်းစက်ဝန်းအဆင့်တစ်ခုစီပြီးစီးတိုင်း ကျေးရွာနှင့် ကျေးရွာအုပ်စုအတွက် ဤပုံစံကို ဖြည့်သွင်းရမည်။	
စီမံကိန်းအမျိုးအမည် - <b>ကျွန်ုပ်တို့၏</b>	
၀၄.၅ - ၂၀.၁.၂၀၂၅	စက်ဝန်းအားအမှတ်ခြိပ်ပါ <input type="checkbox"/> စက်ဝန်း(၁) <input type="checkbox"/> စက်ဝန်း(၂) <input checked="" type="checkbox"/> စက်ဝန်း(၃) <input type="checkbox"/> စက်ဝန်း(၄)
ဖြည့်နယ်/တိုင်း - <b>၇၄</b>	မြို့နယ် - <b>အီးလင်း</b> ၊ ကျေးရွာအုပ်စု - <b>၈၂:၈၈</b> ၊ ကျေးရွာ - <b>၅၂: ၂၀၅၂၄</b>

စီမံကိန်းအဆင့်ရွက်ဖူးအဆင့်များ	၀၄.၅		အစည်းအဝေးတွင်တက်ရောက်သူအရေအတွက်					
	စတင်သည့် ၀၄.	ပြီးဆုံး သည့် ၀၄.	အမျိုးသား အရေအတွက်	အမျိုးသမီး အရေအတွက်	အိမ်ထောင်စု အရေအတွက်	လူမျိုးစုတက်ရောက်သူ အရေအတွက် နှင့် လူမျိုးစုအမည်	အိမ်ထောင်စု ဝေပုံ	အိမ်ထောင်စု %
၁။ ကျေးရွာစီမံကိန်း မိတ်ဆက်အစည်းအဝေး	၂၀.၁.၂၅	၂၀.၁.၂၅	၃၄	၅၂	၂၄၀	၈၈၈၈၇၆၂ ၂၄၀	၂၇၄	၅၂.၀၇%
၂။ ကျေးရွာခွဲခြားရေး စီမံချက်ရေးဆွဲခြင်း အစည်းအဝေး	၂၇.၁.၂၅	၂၇.၁.၂၅	၅၃	၅၆	၂၃၄	၈၈၈၈၇၆၅ ၂၅၄	၂၇၄	၅၀.၇၅%
၃။ ကျေးရွာအုပ်စု လုပ်ငန်းဆုံးဖြတ်ချက်ချသည့် အစည်းအဝေး	-	-	-	-	-	-   -	-	-
၄။ မြို့နယ်အဆင့် စီမံကိန်းရေးဆွဲရေး နှင့် အကောင်အထည်ဖော်ရေးကော်မတီ၏ စီမံကိန်း သုံးသပ်မှု အစည်းအဝေး	၂၂.၃.၂၅	၂၃.၃.၂၅	မလို	မလို	မလို	မလို		
၅။ မြို့နယ် စီမံကိန်းရေးဆွဲရေး နှင့် အကောင်အထည်ဖော်ရေး ကော်မတီ၏ဆုံးဖြတ်ချက်ကို ရွာသို့ အသိပေး အကြောင်းကြားသည့် အစည်းအဝေး	၂၂.၃.၂၅	၂၂.၃.၂၅	၁၅	၃၇	၄၉	၈၇၆   ၄၇	၂၇၄	၂၇.၈၅%
၆။ စီမံကိန်းလုပ်ငန်းဆွဲချက်ရေးဆွဲခြင်း အစည်းအဝေး								
၆.၁။ စီမံကိန်းလုပ်ငန်း အကောင်အထည်ဖော်	၂၃.၃.၂၅	၂၃.၃.၂၅	၇	၈	၂၇	"   ၂၇	၂၇၄	၆.၀၇%

၁၁။ကျေးရွာဖွံ့ဖြိုးရေးဦးစားပေးအစီအစဉ်(ပုံစံ ၃)

ပုံစံ - ၈ - ၃ ကျေးရွာဖွံ့ဖြိုးရေး ဦးစားပေးအစီအစဉ် (Form FC 3)

လယ်မွန်ခြင်း အဆင့်(၃) ကျေးရွာမွန်မြို့ရွက်အစဉ်အစား ငြိမ်းသောအခါ ကျေးရွာစီမံကိန်း အထောက်အကူပြု  
 ကော်မတီသည် လူထုစည်းရုံးရေးအကူအညီဖြင့် ဤပုံစံကိုဖြည့်စွဲအောင် ဖြည့်စွဲရမည်။

လူထုစည်းရုံးရေး/ပန်ဆင်း အမည် - ရက်စင်စုရွာ

၁၉၉၀-၁၇-၀၁-၂၀၀၁

စက်ဝန်းအား အမှတ်ခြိမ် (V) ဝ စက်ဝန်း(၁)  
 ဝ စက်ဝန်း(၂) စက်ဝန်း(၃) ဝ စက်ဝန်း(၄)

ပြည်နယ်/တိုင်း - မန္တ ခြံနယ် - အိုင် ကျေးရွာအုပ်စု ၅၂ : ၅၀၇ ကျေးရွာ - မုတ် မဟာမိတ်

၀။ အခက်အခဲအတာအထိများအားဆွေးနွေးခြင်း - ယခုလက်ရှိအခြေအနေတွင် ဤကျေးရွာဖွံ့ဖြိုးတိုးတက်ရေးအတွက်  
 အဓိက အခက်အခဲအတာအထိများသည် မည်သည့်ပုံစံဖြင့်ပါအနည်း။ (အချို့သောပုံစံ/သီး အနည်းဆုံးအခက်အခဲ ၅ ခုစီဖော်ပြပါ)  
 အချို့သော အချို့ တင်ပြသောအခက်အခဲအတာအထိများ အချို့သီး အချို့တင်ပြသောအခက်အခဲအတာအထိများ

၁	ရွာတွင်း လမ်း မကောင်း ဘဲခွက် အခက်အခဲ	၁	ရွာတွင်း လမ်း မကောင်း ဘဲခွက် အခက်အခဲ
၂	အလယ်ကျေးရွာ အထိမ်းအမှတ် စွန့်ပေး ပါ	၂	စိုက်ပျိုးရေး ရေ ရရှိ နည်း ပညာမရှိ ဘဲခွက်
၃	ဘဲခွက် အခက်အခဲ	၃	အခက်အခဲ
၄	အလယ်ကျေးရွာ အထိမ်းအမှတ် မကောင်း	၄	အလယ်ကျေးရွာ အထိမ်းအမှတ် မကောင်း ဘဲခွက်
၅	ဘဲခွက် အခက်အခဲ	၅	အခက်အခဲ
၆	ရွာလယ်ကျေးရွာ အထိမ်းအမှတ် မကောင်း	၆	ရွာလယ်ကျေးရွာ အထိမ်းအမှတ် မကောင်း ဘဲခွက်
၇	ဘဲခွက် အခက်အခဲ	၇	အခက်အခဲ
၈	မုတ်ကျေးရွာ အထိမ်းအမှတ် မကောင်း ဘဲခွက်	၈	မုတ်ကျေးရွာ အထိမ်းအမှတ် မကောင်း ဘဲခွက်
၉	အခက်အခဲ	၉	အခက်အခဲ
၁၀			
၁၁			

၀။ မွန်မြို့ခြင်း - နောင်လာမည့် (၅) နှစ် အတွင်း ကျေးရွာဖွံ့ဖြိုးရေး မွန်မြို့လူထုအားရွက်များအား တင်ပြပါ

အချို့သောအချို့ တင်ပြသောမွန်မြို့ရွက်များ	အချို့သောအချို့ တင်ပြသောမွန်မြို့ရွက်များ		
၁	ရွာလယ်ကျေးရွာ အထိမ်းအမှတ် မကောင်း မုတ်	၁	ရွာလယ်ကျေးရွာ အထိမ်းအမှတ် မကောင်း မုတ်
၂	အခက်အခဲ	၂	အခက်အခဲ
၃	မုတ်ကျေးရွာ အထိမ်းအမှတ် မကောင်း မုတ်	၃	မုတ်ကျေးရွာ အထိမ်းအမှတ် မကောင်း မုတ်
၄	အလယ်ကျေးရွာ အထိမ်းအမှတ် မကောင်း	၄	အလယ်ကျေးရွာ အထိမ်းအမှတ် မကောင်း
၅	မုတ်ကျေးရွာ အထိမ်းအမှတ် မကောင်း	၅	မုတ်ကျေးရွာ အထိမ်းအမှတ် မကောင်း
၆	အလယ်ကျေးရွာ အထိမ်းအမှတ် မကောင်း	၆	အလယ်ကျေးရွာ အထိမ်းအမှတ် မကောင်း
၇	ရွာလယ်ကျေးရွာ အထိမ်းအမှတ် မကောင်း	၇	ရွာလယ်ကျေးရွာ အထိမ်းအမှတ် မကောင်း

၈	ရွာတွင်းလမ်းကောင်းဖွံ့ဖြိုးရေးအဖွဲ့	၈	ရွာတွင်းလမ်းကောင်းဖွံ့ဖြိုးရေးအဖွဲ့
၉		၉	
၁၀		၁၀	
၁၁		၁၁	
၁၂		၁၂	

၈။ လူထုဝင်ရောက်မှု အရေအတွက် (၄) နှစ်အတွက် အကျဉ်းချုပ်စာရင်း ဇယားပေး ပြုစုပေးရန်အတွက် လုပ်ငန်း အစီအစဉ်များအားဖော်ပြပါ။

အဆင့်	မကုမ္ပဏီအတွက် ဇယားပေး ပြုစုပေးရန်အတွက် လုပ်ငန်းစဉ်များ	အဆိုပြုသူ (အဆိုပြုသူများ/ အဆိုပြုသူများ/ အဆိုပြုသူများ)	ခန့်မှန်းကုန်ကျစရိတ်	အကျဉ်းချုပ်စာရင်းပေးအပ်ရန်အတွက်
၁	အလယ်တန်းကျောင်းဖွဲ့စည်းခြင်း	(ကျေး + ၆)		155.4
၂	အခြေခံအဆောက်အအုံ			
၃	ရွာတွင်းလမ်းကောင်းဖွဲ့စည်းခြင်း	(ကျေး + ၆)		155.4
၄	ရွာတွင်းလမ်းကောင်းဖွဲ့စည်းခြင်း	(ကျေး + ၆)		155.4
၅	အခြေခံအဆောက်အအုံ			
၆	မူလကျောင်းအဆောက်အအုံ	(ကျေး + ၆)		155.4
၇	ခြင်း			
၈				
၉				
၁၀				
၁၁				
၁၂				
၁၃				
၁၄				
၁၅				
၁၆				
၁၇				

ယခု လုပ်ငန်းစဉ်၏ လာမည့် (၄) နှစ်အတွက် အကျဉ်းချုပ်အသွင်း ဦးစားပေး ဖွံ့ဖြိုးတိုးတက်မှု လုပ်ငန်း အစီအစဉ်များအားဖော်ပြပါ။

အဆင့်	ကျေးရွာအတွက် ဦးစားပေး ဖွံ့ဖြိုး တိုးတက်မှု လုပ်ငန်းစဉ်များ	အဆိုပြုသူ (အမျိုးသားများ/ အမျိုးသမီးများ/အမျိုးသား+ အမျိုးသမီး)	အခန်းကဏ္ဍ
၀	ကျွန်း၊ ဝေပါ၊ မျက်၊ စတုတ္ထမြောက်	ကျေး၊ ဝေပါ	Livelihoods (non. Agriculture) Livelihoods (non. Agriculture)
၂	ကျွန်း၊ ဝေပါ၊ မျက်၊ စတုတ္ထမြောက်	ကျေး၊ ဝေပါ	
၃	ကျွန်း၊ ဝေပါ၊ မျက်၊ စတုတ္ထမြောက်	ကျေး၊ ဝေပါ	
၄	ကျွန်း၊ ဝေပါ၊ မျက်၊ စတုတ္ထမြောက်	ကျေး၊ ဝေပါ	
၅	ကျွန်း၊ ဝေပါ၊ မျက်၊ စတုတ္ထမြောက်	ကျေး၊ ဝေပါ	
၆	ကျွန်း၊ ဝေပါ၊ မျက်၊ စတုတ္ထမြောက်	ကျေး၊ ဝေပါ	
၇	ကျွန်း၊ ဝေပါ၊ မျက်၊ စတုတ္ထမြောက်	ကျေး၊ ဝေပါ	
၈	ကျွန်း၊ ဝေပါ၊ မျက်၊ စတုတ္ထမြောက်	ကျေး၊ ဝေပါ	
၉	ကျွန်း၊ ဝေပါ၊ မျက်၊ စတုတ္ထမြောက်	ကျေး၊ ဝေပါ	
၁၀	ကျွန်း၊ ဝေပါ၊ မျက်၊ စတုတ္ထမြောက်	ကျေး၊ ဝေပါ	

ခေါင်းစောင်၊ ကျေးရွာအုပ်စုအစီအစဉ်အကျဉ်းချုပ်ဖော်ပြချက်ပုံစံမှ အတည်ပြုသည်။

အမည် ဒေါ်မင်း လက်မှတ် [Signature] ဇူလိုင် ၁၇.၁.၂၀၁၆

၁၂။ အစည်းအဝေးမှတ်တမ်းများ

Date 16.1.2015

တစ်ယခုစီမံကိန်းတစ်ခု

ဖြန့်ဖြူးမှု = ဘီ.စာ.ပ  
 စတုဂံအုပ်စု = ၈၁.၈၈  
 စတုဂံအုပ်စု = ဖြန့်ဖြူးမှု  
 အစည်းအဝေး နေ့စဉ် စဉ် - ၂၀၀၈ ခုနှစ် အစည်းအဝေး  
 အစည်းအဝေး ကျင်းပသည့် နေ့စဉ် - ဖြန့်ဖြူးမှု (၈၅၆) ခုနှစ်  
 နေ့စဉ် - ၂၀.၁.၂၀၁၅  
 အစည်းအဝေး - ၉:၀၀ မှ စတင်ပြီး ၃:၀၀ နေ့  
 အစည်းအဝေး ကျင်းပသည့် နေ့စဉ် - ၂၀၁၅ ခုနှစ် ၁၅.၁.၂၀၁၅

စီမံကိန်းအမျိုးအစား	အစီအစဉ်အရာ	စတင်ချိန်
စီမံကိန်းအမျိုးအစား (TF)	စတုဂံအုပ်စုအား အစည်းအဝေးမှ ဖြန့်ဖြူးမှုများကို ဖြန့်ဖြူးပေးရန်အတွက် အစည်းအဝေးမှ ဖြန့်ဖြူးမှုများကို ဖြန့်ဖြူးပေးပါသည်။	
စီမံကိန်းအမျိုးအစား (CF)	အစည်းအဝေးမှ ဖြန့်ဖြူးမှုများကို အစည်းအဝေးမှ ဖြန့်ဖြူးမှုများကို ဖြန့်ဖြူးပေးပါသည်။	
စီမံကိန်းအမျိုးအစား (CF)	စီမံကိန်းအမျိုးအစားအရ အစည်းအဝေးမှ ဖြန့်ဖြူးမှုများကို ဖြန့်ဖြူးပေးပါသည်။ အစည်းအဝေးမှ ဖြန့်ဖြူးမှုများကို အစည်းအဝေးမှ ဖြန့်ဖြူးမှုများကို ဖြန့်ဖြူးပေးပါသည်။ အစည်းအဝေးမှ ဖြန့်ဖြူးမှုများကို အစည်းအဝေးမှ ဖြန့်ဖြူးမှုများကို ဖြန့်ဖြူးပေးပါသည်။ အစည်းအဝေးမှ ဖြန့်ဖြူးမှုများကို အစည်းအဝေးမှ ဖြန့်ဖြူးမှုများကို ဖြန့်ဖြူးပေးပါသည်။ အစည်းအဝေးမှ ဖြန့်ဖြူးမှုများကို အစည်းအဝေးမှ ဖြန့်ဖြူးမှုများကို ဖြန့်ဖြူးပေးပါသည်။ အစည်းအဝေးမှ ဖြန့်ဖြူးမှုများကို အစည်းအဝေးမှ ဖြန့်ဖြူးမှုများကို ဖြန့်ဖြူးပေးပါသည်။	







၁၃။ကဏ္ဍအလိုက် အခက်အခဲမှတ်တမ်း

..... ပျဉ်းမပင်ဆိပ် .....ကျေးရွာကဏ္ဍအလိုက် ဦးစားပေးဖွံ့ဖြိုးရေးလုပ်ငန်းများ

အောက်ဆက်လှ(၄) ခြားနားသော အပိုင်းများအတွက် ဦးစားပေးဖွံ့ဖြိုးရေးလုပ်ငန်းစဉ်

အနှစ်ချုပ်

ပျဉ်းမပင်ဆိပ်

မှိုင်းအား VPSC တွင်ထားရှိရပါမည်။အခြားဌာနများနှင့် ညှိနှိုင်းရန်အတွက် မိတ္တူအား TPIC သို့ပို့ရပါမည်။

	အဆင့်	လုပ်ငန်း	မည်သူဦးစားပေးလဲ	ကျေးရွာမှ တာဝန်ခံသူ(သို့) အုပ်စု	ပြင်ပမှ မည်သူထောက်ပံ့မလဲ
အပြင်အဆောက်အအုံ	၁	အလယ်တန်းကျောင်း (ခွဲကတား) စတင် အုပ်စု (၆) (ကျွန်းကျောင်း)	<input checked="" type="checkbox"/> မ <input checked="" type="checkbox"/> ကျား	မိ/ထောက်အကူမရှိ	မူလက မပါ။ မရှိပါ။
	၂	ရွာစဉ်း (ကျွန်းကျောင်း) စတင် အုပ်စု (၆)	<input checked="" type="checkbox"/> မ <input checked="" type="checkbox"/> ကျား	.	.
	၃	အလယ်တန်းကျောင်း (ခွဲကတား) စတင် အုပ်စု (၆)	<input checked="" type="checkbox"/> မ <input checked="" type="checkbox"/> ကျား	.	.
	၄	၄ ဝါးကျောင်း စတင် အုပ်စု (၆)	<input checked="" type="checkbox"/> မ <input checked="" type="checkbox"/> ကျား	မိ/ထောက်အကူမရှိ	မူလက မပါ။ မရှိပါ။
	၅		<input type="checkbox"/> မ <input type="checkbox"/> ကျား		
အသက်မွေးဝမ်းကျောင်း/ နိုင်ငံခြားရေး	၁	ကျွန်း၊ ခေါင်း မျိုးအဖွဲ့ နှစ်ဖွဲ့	<input checked="" type="checkbox"/> မ <input checked="" type="checkbox"/> ကျား		၉၆၀၇၅၆၇၈၉၀
	၂	၈၀ နှစ်ပတ်တော်	<input type="checkbox"/> မ <input type="checkbox"/> ကျား		.
	၃	၈၀ နှစ်ပတ်တော်	<input type="checkbox"/> မ <input checked="" type="checkbox"/> ကျား		.
	၄		<input type="checkbox"/> မ <input type="checkbox"/> ကျား		
	၅		<input type="checkbox"/> မ <input type="checkbox"/> ကျား		
ကျန်းမာရေးနှင့် အာဟာရ	၁		<input type="checkbox"/> မ <input type="checkbox"/> ကျား		
	၂		<input type="checkbox"/> မ <input type="checkbox"/> ကျား		
	၃		<input type="checkbox"/> မ <input type="checkbox"/> ကျား		
	၄		<input type="checkbox"/> မ <input type="checkbox"/> ကျား		
	၅		<input type="checkbox"/> မ <input type="checkbox"/> ကျား		
ပညာရေး	၁		<input type="checkbox"/> မ <input type="checkbox"/> ကျား		
	၂		<input type="checkbox"/> မ <input type="checkbox"/> ကျား		
	၃		<input type="checkbox"/> မ <input type="checkbox"/> ကျား		
	၄		<input type="checkbox"/> မ <input type="checkbox"/> ကျား		
	၅		<input type="checkbox"/> မ <input type="checkbox"/> ကျား		
အခြား	၁	၈၀ နှစ်ပတ်တော် (၆) ဖွဲ့	<input checked="" type="checkbox"/> မ <input checked="" type="checkbox"/> ကျား		၉၆၀၇၅၆၇၈၉၀
	၂	၈၀ နှစ်ပတ်တော် (၆) ဖွဲ့	<input type="checkbox"/> မ <input type="checkbox"/> ကျား		
	၃	၈၀ နှစ်ပတ်တော်	<input type="checkbox"/> မ <input type="checkbox"/> ကျား		
	၄		<input type="checkbox"/> မ <input type="checkbox"/> ကျား		
	၅		<input type="checkbox"/> မ <input type="checkbox"/> ကျား		

