

ပြည်ထောင်စု သမ္မတ မြန်မာနိုင်ငံတော်အစိုးရ
စိုက်ပျိုးရေး၊ မွေးမြူရေးနှင့် ဆည်မြောင်းဝန်ကြီးဌာန
ကျေးလက်ဒေသဖွံ့ဖြိုးတိုးတက်ရေးဦးစီးဌာန
ဘီးလင်းမြို့နယ်



National Community Driven Development Project
လူထုပဟိုပြုစီမံကိန်း



ကျေးရွာဖွံ့ဖြိုးရေးအစီအစဉ်
Village Development Plan (VDP)
ဘီးလင်း မြို့နယ်

မာတိကာ

စဉ်	အကြောင်းအရာ	စာမျက်နှာ
၁။	မာတိကာ	၁
၂။	ဘီးလင်းမြို့နယ်မြေပုံ	၂
၃။	ကျေးရွာအုပ်စုမြေပုံ	၃
၄။	ကျေးရွာအခြေခံအချက်အလက်များ	၄-၅
၅။	လူထုပူးပေါင်းပါဝင်သော လူမှုဆန်းစစ်ခြင်းနှင့် အကဲဖြတ်ခြင်း လုပ်ငန်းစဉ် (PSA/PRA) အကျဉ်ချုပ်ဖော်ပြချက်	၆
၆။	(က) လူမှုရေး အရင်းအမြစ်ပြုပြင်မှုနှင့် သုံးသပ်ချက် (ခ) ဥက္ကဋ္ဌာနေ ကြွယ်ဝမှု အဆင့်အတန်း သတ်မှတ်ခြင်းနှင့် အသက်မွေးဝမ်းကျောင်း ပြုဖွဲ့ရေးနှင့် သုံးသပ်ချက်များ	၇-၈ ၉-၁၀
	ဂ။ အရင်းအမြစ် ပိုင်ဆိုင်မှု သုံးသပ်ခြင်း	၁၁-၁၂
	ဃ။ ရာသီခွင်ပြု ပြုကွဲဒီဇိုင်းနှင့် သုံးသပ်ခြင်း	၁၃-၁၄
	င။ ပင့်ကူအိမ်သုံးသပ်ခြင်း	၁၅-၁၆
	စ။ ဗင်းကာချပ်	၁၇-၁၈
	ဆ။ အမျိုးသား/အမျိုးသမီး အခက်အခဲများ	၁၉
	ဇ။ ကျေးရွာမျှော်မှန်းချက် (အမျိုးသား/အမျိုးသမီး)	၁၉
	ဈ။ ဦးစားပေးလုပ်ငန်းများ	၂၀
၇။	ကော်မတီဝင်များရွေးချယ်ခြင်းနှင့် ကျေးရွာဖွံ့ဖြိုးရေးအစီအစဉ်ဆောင်ရွက်မှုမှတ်တမ်း ခါတ်ပုံများ	၂၁
၈။	ကော်မတီဝင်များစာရင်း	၂၂
၉။	ကျေးရွာ အချက်အလက်ပုံစံ(၁)	၂၃-၂၅
၁၀။	စီမံကိန်း အချိန်စက်ဝန်းအချိန်ဖော်ပြချက် (ပုံစံ ၂)	၂၆
၁၁။	ကျေးရွာဖွံ့ဖြိုးရေးဦးစားပေးအစီအစဉ် (ပုံစံ ၃)	၂၇-၂၉
၁၂။	အစည်းအဝေးမှတ်တမ်းများ	၃၀-၃၂
၁၃။	ကဏ္ဍအလိုက် အခက်အခဲမှတ်တမ်း	၃၃

ဘီးလင်းမြို့နယ် အခြေပြမြေပုံ

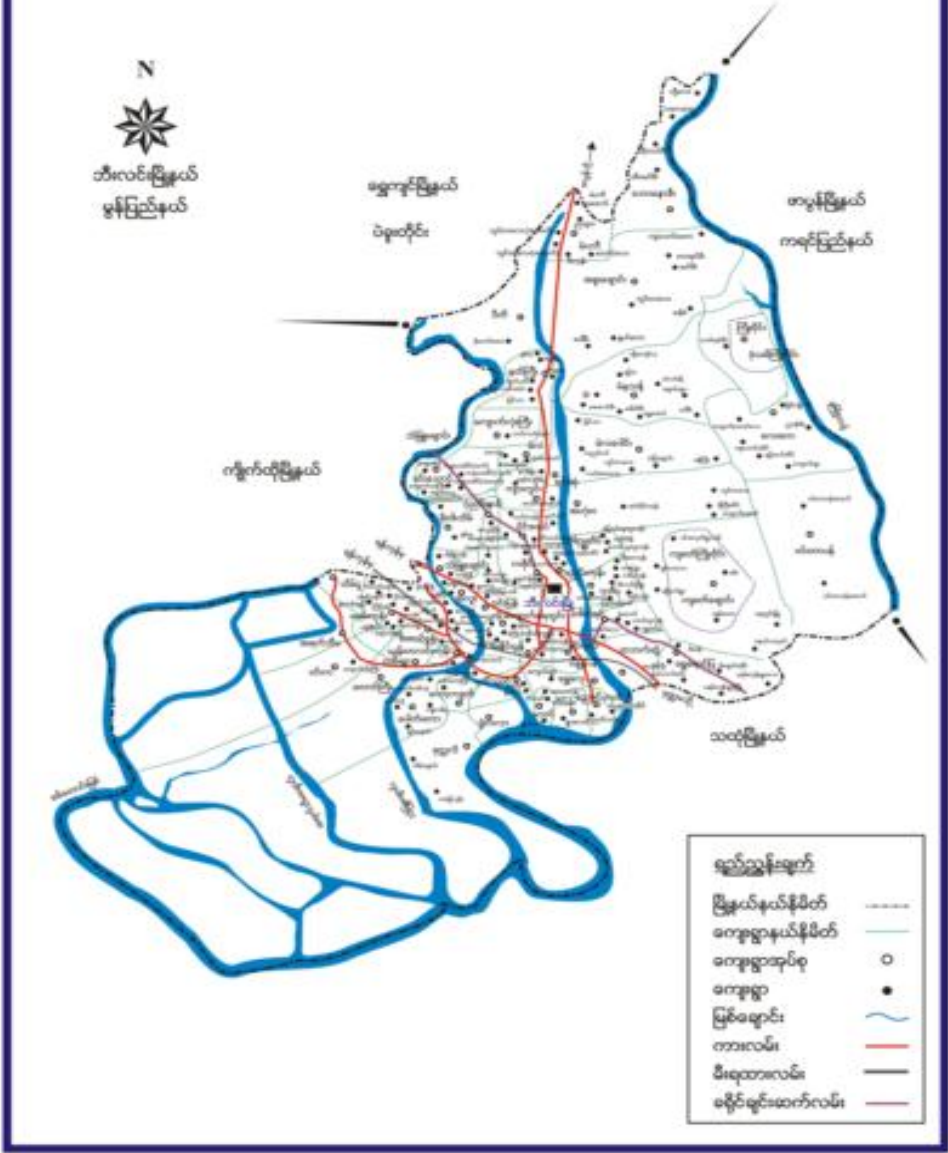

ရွာအုပ်စုပြမြေပုံ

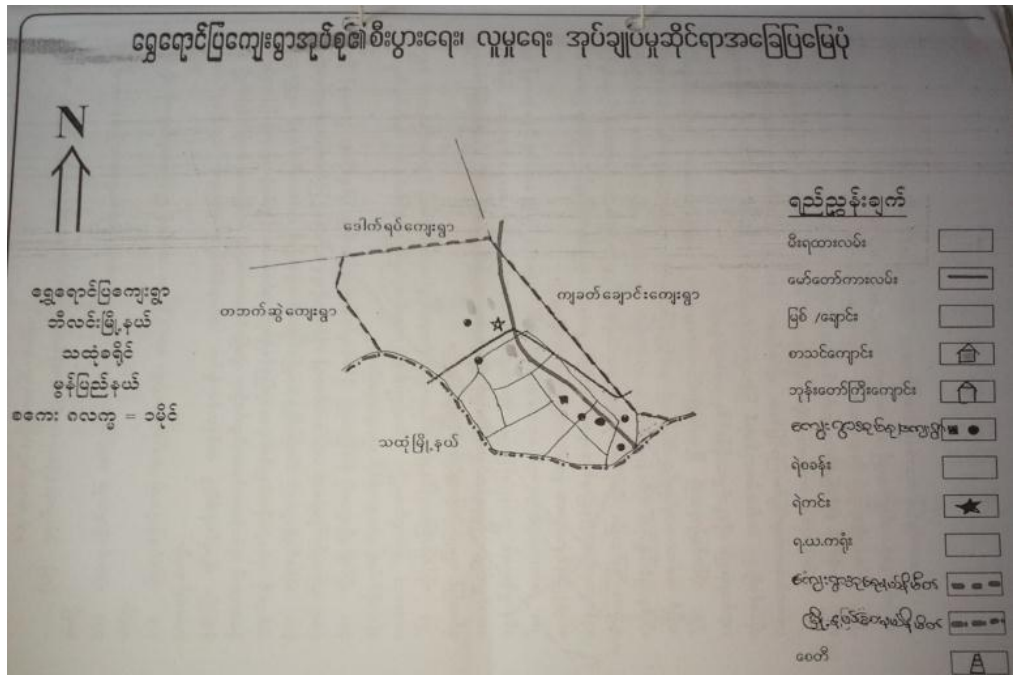

၃။ ရွှေရောင်ပြကျေးရွာအုပ်စုတွင် ပါဝင်သော ကျေးရွာများစာရင်း

- ၁။ ရွှေရောင်ပြ
- ၂။ မရမ်းကုန်းရွာကြီး
- ၃။ မရမ်းကုန်းရွာလေး
- ၄။ အဝန်းကြီး
- ၅။ ခလောက်အင်း
- ၆။ ဇီးဝန်း
- ၇။ မိချောင်းအိုင်

၄။ ကျေးရွာ အခြေခံအချက်အလက်များ

ကျေးရွာအတွင်းရှိ စုစုပေါင်းအိမ်ထောင်စုနှင့် လူဦးရေ

အိမ်ထောင်စု	ကျား	မ	စုစုပေါင်း
၄၈	၁၂၆	၁၄၅	၂၇၁

လူနည်းစု၊လူမျိုးစု အိမ်ထောင်စု

အမျိုးအစား	အိမ်ထောင်စု	ကျား	မ	စုစုပေါင်း
ကရင်	၄၈			
ဗမာ				
လူမျိုးစုရော				

ထိခိုက်လွယ် အိမ်ထောင်စု

ထိခိုက်လွယ်အုပ်စု	အိမ်ထောင်စု	ကျား	မ	စုစုပေါင်း
သက်ကြီးရွယ်အို				
အမျိုးသမီးဦးဆောင်	၁၇			
မသန်စွမ်း				
မြေယာမဲ့				

ကျေးရွာရှိ အခြေခံအဆောက်အအုံများ

ပညာရေး	ခြံစံပါ	ကျန်းမာရေး	ခြံစံပါ	ဘာသာရေး	ခြံစံပါ
အထက်တန်းကျောင်း		ဆေးရုံ		ဘုရား/စေတီ	✓
အလယ်တန်းကျောင်း		ကျန်းမာရေးဌာန		ဘုန်းကြီးကျောင်း	✓
မူလတန်းကျောင်း	✓	ကျန်းမာရေးဌာနခွဲ		ဟိန္ဒူဘုရားကျောင်း	
မူကြိုကျောင်း	✓	ဆေးခန်း		ခရစ်ယာန်ဘုရားကျောင်း	
အခြား		အခြား		ဗလီ	
မှတ်ချက်		မှတ်ချက်		မှတ်ချက်	

အဓိကစီးပွားရေးလုပ်ငန်းများ

စိုက်ပျိုးရေး	မွေးမြူရေး	အသေးစားစီးပွားရေးလုပ်ငန်းများ	အခြား

ကျေးရွာအတွင်း အဓိကပိုင်ဆိုင်မှုများ

ကျေးရွာပိုင်ဆိုင်မှုများ	စိုက်ပျိုးရေး	စားကျက်မြေ	သစ်တောမြေ	သဲ/ကျောက်ရရှိမှု	ရေတွင်း/ရေကန်	စက်ရေတွင်း
အရေအတွက်						
ကျေးရွာပိုင်ဆိုင်မှုများ						
အရေအတွက်						

ကျေးရွာအတွင်း အခြားပိုင်ဆိုင်မှုများ

ကျေးရွာပိုင်ဆိုင်မှုများ	ရေတင်စက်	ထွန်	ထယ်	ကျွဲ	နွား	အခြား
အရေအတွက်						
ကျေးရွာပိုင်ဆိုင်မှုများ						
အရေအတွက်						

အခြားကျေးရွာရှိ အသုံးပြုနိုင်သော အရင်းအမြစ်/အချက်အလက်များ

အရင်းအမြစ်	ဆေးခန်း	မူလတန်းကျောင်း	ဈေး	ကျွမ်းကျင်လုပ်သား	လုပ်သား	မြေတူးစက်	လမ်းကြိတ်စက်
အရေအတွက်							

၅။ လူထုပူးပေါင်းပါဝင်သော လူမှုဆန်းစစ်ခြင်းနှင့် အကဲဖြတ်ခြင်း လုပ်ငန်းစဉ် (PSA/PRA) အကျဉ်ချုပ်ဇယား

မိခင်စာအုပ်
ရွှေစာရင်းစာရင်း
ဟင်္သာစာရင်းစာရင်း
၁၈.၁၀.၂၀၁၇

လူထုပူးပေါင်းပါဝင်သော လူမှုဆန်းစစ်ခြင်းနှင့် အကဲဖြတ်ခြင်း လုပ်ငန်းစဉ် (PSA/PRA) အကျဉ်ချုပ်ဇယား

စဉ်	အကြောင်းအရာ	ရက်စွဲ	ဦးတည်ချက်	အကဲဖြတ်ချက်			အခြားအချက်အလက်များ
				ကုန်	မ	အခြား	
၁	လူမှုပူးပေါင်းပါဝင်ခြင်း (Involvement)	၂၀၁၇.၁၀.၁၈	အခြေခံအဆင့်အတန်း၊ အခြေခံအဆင့်အတန်း၊ အခြေခံအဆင့်အတန်း	၇	၆	၁၃	အခြေခံအဆင့်အတန်း၊ အခြေခံအဆင့်အတန်း၊ အခြေခံအဆင့်အတန်း
၂	ရက်စွဲဇယား (Calendar)	၂၀၁၇.၁၀.၁၈	အခြေခံအဆင့်အတန်း၊ အခြေခံအဆင့်အတန်း	၇	၆	၁၃	အခြေခံအဆင့်အတန်း၊ အခြေခံအဆင့်အတန်း
၃	အခြေခံအဆင့်အတန်း (Social representation map)	၂၀၁၇.၁၀.၁၈	အခြေခံအဆင့်အတန်း	၇	၆	၁၃	အခြေခံအဆင့်အတန်း၊ အခြေခံအဆင့်အတန်း
၄	ပြဿနာအမြင် (Problem tree)	-	အခြေခံအဆင့်အတန်း	-	-	-	အခြေခံအဆင့်အတန်း၊ အခြေခံအဆင့်အတန်း
၅	ပြဿနာအမြင် (Problem tree)	-	အခြေခံအဆင့်အတန်း	-	-	-	အခြေခံအဆင့်အတန်း၊ အခြေခံအဆင့်အတန်း
၆	အခြေခံအဆင့်အတန်း (Key messages)	၂၀၁၇.၁၀.၁၈	အခြေခံအဆင့်အတန်း	၁၄	၁၂	၂၆	အခြေခံအဆင့်အတန်း၊ အခြေခံအဆင့်အတန်း
၇	အခြေခံအဆင့်အတန်း (Venn Diagram)	၂၀၁၇.၁၀.၁၈	အခြေခံအဆင့်အတန်း	၇	၆	၁၃	အခြေခံအဆင့်အတန်း၊ အခြေခံအဆင့်အတန်း
၈	အခြေခံအဆင့်အတန်း (Spider Web)	၂၀၁၇.၁၀.၁၈	အခြေခံအဆင့်အတန်း	၇	၆	၁၃	အခြေခံအဆင့်အတန်း၊ အခြေခံအဆင့်အတန်း
၉	အခြေခံအဆင့်အတန်း (Key messages)	၂၀၁၇.၁၀.၁၈	အခြေခံအဆင့်အတန်း	၁၄	၁၂	၂၆	အခြေခံအဆင့်အတန်း၊ အခြေခံအဆင့်အတန်း

၆။(က) လူမှုရေး အရင်းအမြစ်ပြမြေပုံ

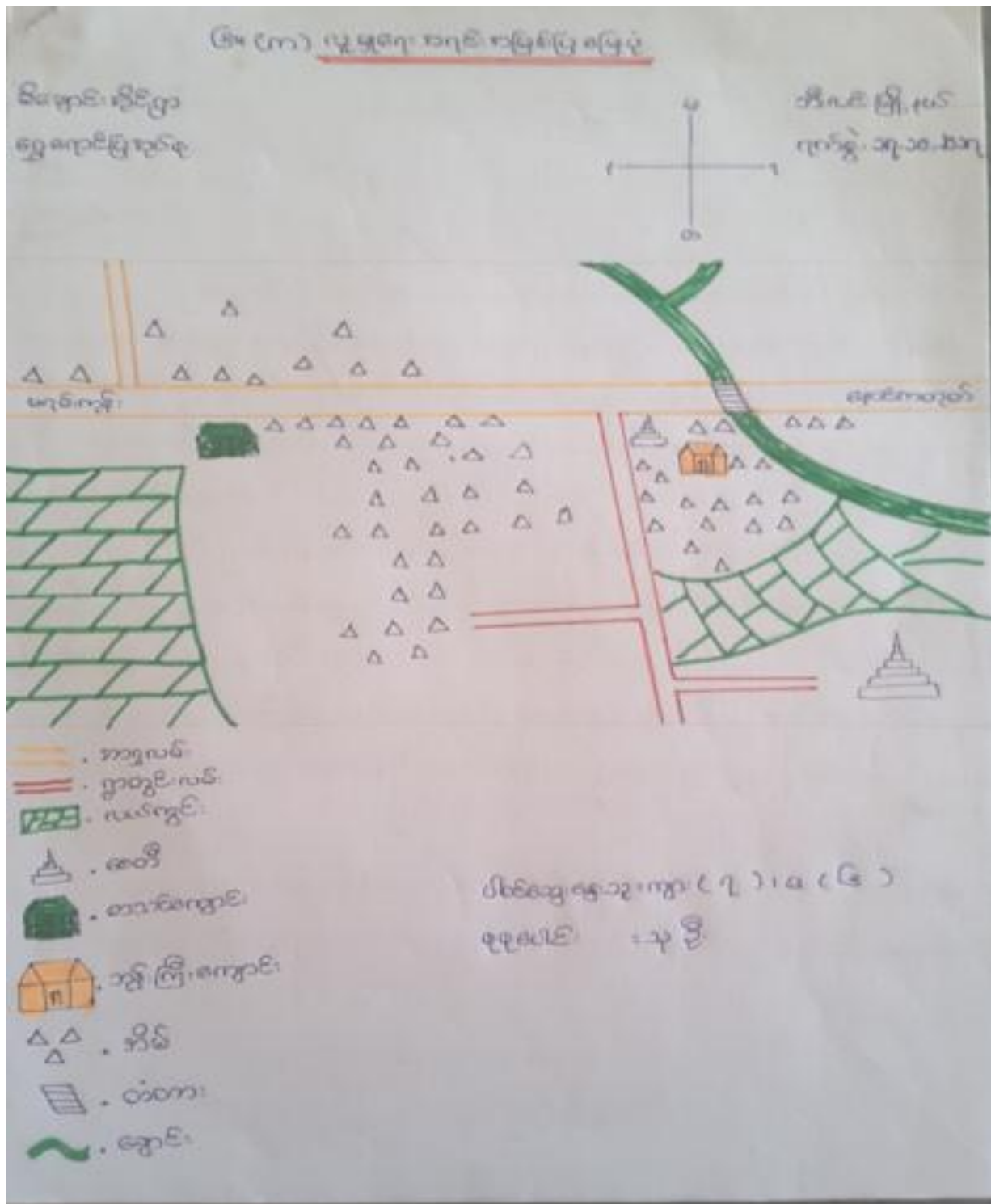

က။လူမှုရေးအရင်းအမြစ်ပြုပြင်မှု(သုံးသပ်ချက်)

ကျေးရွာ-မိချောင်းအိုင် အုပ်စု - ရွှေရောင်ပြ နေ့စွဲ- ၁၈.၁၀.၂၀၁၇

လူမှုရေး အရင်းအမြစ်ပြုပြင်မှု

ဆန်းစစ်ခြင်း နှင့် သုံးသပ်ချက်

မိချောင်းအိုင်ရွာ

ဘီ.လင်းဖြူ၊ မှတ်တမ်း

ရွှေရောင်ပြအုပ်စု

မိချောင်းအိုင်ကျေးရွာသည် မွန်မြန်မာများ ဘီ.လင်းဖြူ၊ မှတ်တမ်း၊ ရွှေရောင်ပြ
ကျေးရွာအုပ်စုအတွင်း တည်ရှိသော ကျေးရွာ တစ်ရွာ ဖြစ်ပါသည်။ မောင်ကုန်းကျေးရွာနှင့်
အနီးကပ်စွာကျေးရွာအဖွဲ့ သွားသော လမ်းဆေးလမ်းတောင်း တွင် တည်ရှိပါသည်။ မိချောင်းအိုင်(၄၈)ခု
ရှိပြီး ကုန်းပျံများဖြင့် ဖြစ်လာသော ရွာဖြစ်ပါသည်။ စာသင်ကျောင်း ဖွဲ့စည်းကာ သင်ကြား
ပို့ချပေးကြပါသည်။

လမ်းပန်းဆက်သွယ်ရေး အခက်အခဲများ ရှိပြီး ဘီ.လင်းဖြူ၊ မှတ်တမ်း၊ ရွှေရောင်ပြ
ကျေးရွာအုပ်စုရှိ မိချောင်းအိုင် ကျေးရွာနှင့် မြောက်ဘက်ရှိ ရွာများသို့ သွားလာရန် အခက်အခဲ
ရှိပြီး ဖြစ်ပါသည်။ မိချောင်းအိုင် မြေကင်းပါ။

ရွာတွင်း စာသင်ကျောင်း၊ ဖေဖော်ဝါရီနှင့် ဇူလိုင်လများတွင် စာသင်ကြားပေးပါသည်။
ရွာတွင်း ကျောင်းပေးသော ကျောင်းဆရာမများကို အခမ်းအနား ပြုကြပြီး ရွာအဖွဲ့အစည်းတို့
ပြုပါသည်။

ရွာပတ်ဝန်းကျင်တွင် ကျေးရွာအုပ်စုများ တည်ရှိပါသည်။ မိချောင်းအိုင် ကျေးရွာ
အဖွဲ့အစည်း အဖွဲ့အစည်းများ ဖွဲ့စည်းပေးပါသည်။ မိချောင်းအိုင် ကျေးရွာအဖွဲ့အစည်း
ရှိပါသည်။

ခ။ဥစ္စာဓန ကြွယ်ဝမှု အဆင့်အတန်း သတ်မှတ်ခြင်းနှင့် အသက်မွေးဝမ်းကျောင်းပြဇယား

ကျေးရွာ-မိချောင်းအိုင် အုပ်စု - ရွှေရောင်ပြ နေ့စွဲ- ၁၈.၁၀.၂၀၁၇

ခ။ ဥစ္စာဓန ကြွယ်ဝမှုအဆင့်အတန်းသတ်မှတ်ခြင်း

ကျေးရွာ - မိချောင်းအိုင် ဦးစွာ - ဘိုးလင်း

ကျေးရွာအုပ်စု - ရွှေရောင်ပြ ရက် - ၁၇.၁၀.၂၀၁၇

အမျိုးအစား	ပိုင်ဆိုင်မှု	အသက်မွေးဝမ်းကျောင်း	တန်ဖိုး
မြေလည်	ပွဲစုံထောင်၊ သွပ်ရိ၊ ရက်ဘာဖြူ၊ ခွဲရင်ခြံ၊ တောင်ထိန်းခြံ၊ အိုင်ကန်၊ ကျွဲ၊ နွား၊ ဆိတ်၊ တက်	တောင်ယာ၊ ယာ၊ ရက်ဘာဖြူ၊ ခွဲရင် ခြံ၊ တောင်ထိန်း	၈.၉
အလယ်အလတ်	ပွဲစုံထောင်၊ ဖက်မိုး၊ ရက်ဘာဖြူ၊ ယာ၊ ဆွေ၊ အိုင်၊ ကျွဲ၊ နွား၊ ဆိတ်၊ အိုင်ကန်	ယာ၊ ကုတ် ဆွေ၊ ရောင် တက္ကစီမောင်း	၁၀.၉
မမြေလည်	တံစိမ်၊ ဆိတ်၊ ကြက်၊ တက်ဘီ	နေ့စား၊ ကျား၊ ကျား	၂၀.၉
အိမ်-ပါဆု	-	ကျွဲ၊ ကျွဲ	၁၂.၉

ပိုင်ဆွဲသူများ - ကျား (၇) ဦး မ (၆) ဦး ဦးဆောင်သူများ - ခင်ကျွဲ၊ ခင်ထွန်း
 ရပ်ရွာ - သူ ဦး မှတ်တမ်းတင်သူ - ခင်မိုး၊ ကျွဲ

သုံးသပ်ချက်

ဥပဒေကြမ်းဝေဖန်ဆင်သတ်မှတ်ခြင်း
ဆုံးစစ်ချက်နှင့် သုံးသပ်ချက်

စံနှုန်းနှင့်ညွှန်
ဓမ္မရာဇဝင်ဥပဒေ

အီး.လင်.ဖြူမယ်

စံနှုန်းနှင့်ညွှန် ဥပဒေကြမ်းဝေဖန်ဆင်သတ်မှတ်ခြင်း (၈) ဆုံးဖြတ်ပြီး ပိုင်ဆိုင်မှုများမှာ ဖွင့်ထားပြီး၊ သွင်းပို့၊ ရက်ဘာဗြုံ၊ ခူးရင်းခြံ၊ ဆောင်ထွန်းခြံ၊ ကွဲ၊ ဟူး၊ ဆိတ်၊ ဝက်၊ ဆိုင်ကပ်၊ ဆေးရောင်ကို ပိုင်ဆိုင်ပြီး ဆောင်ထွန်းရင်း၊ လယ်လုပ်ငန်း၊ ရက်ဘာဗြုံ လုပ်ငန်း၊ ခူးရင်းခြံလုပ်ငန်း၊ ဆောင်ထွန်းရင်း၊ ဆေးရောင်လုပ်ငန်းများ ပြင်ဆင်ဆောင်ရွက်ပေးရန် ဖြစ်ကြောင်း ပြုကြေပါသည်။

စာပေးကလေးစီသာ ခ (၁၀) ခု ဆုံးဖြတ်ပြီး ပိုင်ဆိုင်မှုများ - ဖွင့်ထားပြီး၊ ရက်ဘာဗြုံ၊ လယ်၊ ဆေးရောင်၊ ကွဲ၊ ဟူး၊ ဆိတ်၊ ဝက်ဆေးရောင် ပိုင်ဆိုင်မှု ဖြစ်ပြီး လယ်လုပ်ငန်း၊ ဆေးရောင် ခြင်း၊ ဝက်ဆေးရောင် ခြင်း၊ ဆေးရောင်လုပ်ငန်းများ ပြင်ဆင်ဆောင်ရွက်ပေးရန် ဖြစ်ကြောင်း ပြုကြေပါသည်။

မပြေလည်သည့် စီသာ ခ (၂၀) ခု ဆုံးဖြတ်ပြီး ပိုင်ဆိုင်မှုများ တံခါမ်၊ ဆိတ်၊ ကြက်၊ စက်ဘီးဆေးရောင်များဖြင့်၊ ခူးရင်း၊ ကွဲ၊ ဟူး၊ ကလေးကိုသာ လုပ်ကိုင်ကြပါသည်။ ကွဲ၊ ဟူး၊ ဟူးဆုံး၊ စီသာ ခ (၁၂) ခု ဆုံးဖြတ်ပြီး ပိုင်ဆိုင်မှုများ မရှိမဲ့ခူးရင်းကွဲ၊ ကလေးကိုသာ လုပ်ကိုင်ကြပါသည်။

စံနှုန်းနှင့်ညွှန် ဥပဒေကြမ်း ဝေဖန်ဆင်သတ်မှတ်ခြင်း (၉) ဆုံးဖြတ်ပြီး ပိုင်ဆိုင်မှုများမှာ ဖွင့်ထားပြီး၊ သွင်းပို့၊ ရက်ဘာဗြုံ၊ ခူးရင်းခြံ၊ ဆောင်ထွန်းခြံ၊ ကွဲ၊ ဟူး၊ ဆိတ်၊ ဝက်၊ ဆိုင်ကပ်၊ ဆေးရောင်ကို ပိုင်ဆိုင်ပြီး ဆောင်ထွန်းရင်း၊ လယ်လုပ်ငန်း၊ ရက်ဘာဗြုံ လုပ်ငန်း၊ ခူးရင်းခြံလုပ်ငန်း၊ ဆောင်ထွန်းရင်း၊ ဆေးရောင်လုပ်ငန်းများ ပြင်ဆင်ဆောင်ရွက်ပေးရန် ဖြစ်ကြောင်း ပြုကြေပါသည်။

၈။အရင်းအမြစ် ပိုင်ဆိုင်မှု သုံးသပ်ခြင်း

ကျေးရွာ-မိချောင်းအိုင် အုပ်စု - ရွှေရောင်ပြ နေ့စွဲ- ၁၈.၁၀.၂၀၁၇

* အရင်းမြစ်သုံးစွဲမှု ပုံစံပြဇယား *

ကျေးရွာ- မိချောင်းအိုင်
ကျေးရွာအုပ်စု- ရွှေရောင်ပြ

ဦးနယ် - ဘီးလင်း
မှတ်စု - ၁၇၁၀ - ၂၀၁၇

ကျား	မ	ကျား + မ
ပန်ဂုံ	စက်ချွန် တောင်ကြေး	တောင်ယာ၊ ဒူးဂုဇ်ခြံ၊ တောင်ထိန်း၊ တော၊ ချောင်း၊ လယ်

* အရင်းမြစ်ထိန်းချုပ်မှု ပုံစံပြဇယား *

ကျား	မ	ကျား + မ
ပန်ဂုံ	စက်ချွန် တောင်ကြေး	တောင်ယာ၊ ဒူးဂုဇ်ခြံ၊ တောင်ထိန်း၊ တော၊ ချောင်း၊ လယ်

ပါဝင်ဆွေးနွေးသူ - ကျား (၇) ဦး၊ မ (၆) ဦး
ဗဟိုပေါင်း - ၃၃ ဦး

ဦးဆောင်ဆွေးနွေးသူ - ဇော်ကျော်ထွန်း
မှတ်တမ်းတင်သူ - ဇော်လင်းကျွတ်

သုံးသပ်ချက်

ဧကင်း၊ ဧကင်းသုံးစွဲ ဖွဲ့စည်းရေး
ဆန်းစစ်ချက်နှင့် သုံးသပ်ချက်

မိခင်၊ ခိုင်းရှာ ဘီလင်းမြို့နယ်
ရွာကောင်မဲ့ကုန်စုံ

ဧကင်း၊ ဧကင်း ပိုင်ဆိုင်မှုများ ဖြစ်ပေါ်လာ စတင်လာ၊ ချွင်းခြံ၊ ဂမာ၊ စောင့်ထိန်၊
စောက၊ ဧကင်း၊ သေဥပိုင်ကို စုစည်းထားရာ စုစည်းသမီးများ ပါသည့် စွဲဖြို၊ တန်တူထိန်၊ နှစ်
ဖျဉ်းသည်ကို စတင်ရပါသည်။

ပန်ဂျာနယ်ကို စုစည်းထားရာက စသည့် မြို့ပြ၊ စုစည်းထားရာကသာ ထိန်၊ နှစ်
ကြပါသည်။

စက်ချုပ်ခြင်း၊ စက်ဆွဲ၊ သေဥပိုင်၊ ဧကင်း၊ ဧကင်းကို စုစည်းသမီးများကစသည့်
မြို့ပြ၊ စုစည်းသမီးများကသာ ထိန်၊ နှစ် ကြပါသည်။

ဃ။ ရာသီခွင်ပြ ပြက္ခဒိန်

ကျေးရွာ-မိချောင်းအိုင် အုပ်စု - ရွှေရောင်ပြ နေ့စွဲ- ၁၈.၁၀.၂၀၁၇

ဃ။ ရာသီခွင်ပြဇယား

ကျေးရွာ မိချောင်းအိုင်
ကျေးရွာအုပ်စု - ရွှေရောင်ပြ

ပြန်ပေး - အိ.လင်း
ရက်စွဲ - ၁၇.၁၀.၂၀၁၇

အကြောင်းအရာ	တန်ခူး	ကဆုန်	နယုန်	ဝါဆို	ဝါခေါင်	တော်သလင်း	သီတင်းကျွတ်	တန်ဆောင်ပုန်း	နတ်တော်	ပြာသို	တပို့တွဲ	တပေါင်း
ရာသီဥတုအခြေအနေ												
ပိုက်ဖွားနေ			-									
ပျော်ရွှင်နေ	←	←	←	←	←	←	←	←	←	←	←	←
ဝင်ငွေ												
အလုပ်များသောကာလ	နဂါး	သင်္ဃ	နဂါး	နဂါး	နဂါး	သင်္ဃ	နဂါး	သင်္ဃ	ဓမ္မ	ဓမ္မ	နဂါး	နဂါး
ကျန်းမာနေ												
ပွဲတော်လ	ဘုရားပွဲ	-	-	-	-	-	ဘုရားပွဲ	ကထိန်ပွဲ	-	-	-	-

ပါဝင်ဆွေးနွေးသူ - ကျွန်ုပ်တို့၊ မိချောင်းအိုင်

စုစုပေါင်း - ၁၃ ဦး

- စောလင်း

- ရော်သာ

ပျား - ဖြူမင်း

နဂါး - စင်စင်

ဦးဆောင်ဆွေးနွေးသူ - ဓမ္မကျူ ဝိဝံ

မှတ်တမ်းတင်သူ - ရော်စိန်ကျွတ်

သုံးသပ်ချက်

ကုသီခွင်ပြုစုယာ:

ဆန်းစစ်ခြင်းနှင့် သုံးသပ်ချက်

မိခင်နှင့် ခိုင်ညွှာ

သီးပင် မြို့နယ်

ရွာကျောင်းပြုစုရန်

တစ်ခု၊ ကဆုန် ၊ မုလှန်နှင့် တပေါင်း လများသည် ကမ္ဘာ့ ပူဇော် ၊ စောစောကုသီဖြစ်ပြီး ၊
ဝါဆို ၊ ဝါခေါင် ၊ စတင်သပင် ၊ သီတင်း ကွတ် လများတွင် မိုး များသော လကုသီဖြစ်ပါသည်။ တန်ဆောင်
ပုဂံ ၊ နတ်တော် ၊ ငြိမ်း ၊ ဝါဆို ၊ ဝါခေါင် လများ၌ အား ချွတ် ပြီး ကုသီတို့ သဘာဝယာ ဟောပြောပါသည်။

ရိုက် မြို့ကျောင်းတွင် စတင်ဆောင် ၊ ဝါဆို ၊ မိုး ၊ ကုသီ သည် သီတင်း ပျိုး ၊ ဖင်များ ရိုက်
မြို့ကြပါသည်။

တပေါင်းတိုင် မြို့နယ်ကျေး နေပြင် နွား ၊ ကြက် ၊ ဝက်တို့ကိုသာ ဧည့် မြို့ကြပါ
သည်။

တစ်ခု ၊ မုလှန် ၊ ဝါဆို ၊ ဝါခေါင် ၊ သီတင်း ကွတ် ၊ ဝါဆို ၊ ဝါခေါင်နှင့် တပေါင်း လတို့တွင်
ကလေးကိုင် ကွင်းကလေး ၊ နည်းပါး မြို့ ၊ ဝင်ရွှေ နည်း ပါးပါသည်။ ကဆုန် ၊ စတင်သပင် ၊ တန်ဆောင်
ပုဂံ လများ၌ ကလေးကိုင် ကွင်းကလေး ၊ ကသင်းတောင် ၌ မြို့ ၊ ဝင်ရွှေ ကသင်းတောင် ၌ ပြုပါသည်။

နတ်တော်နှင့် ငြိမ်း လများတွင် စပါး ရိုက်သိမ်း မြို့ ၊ မြို့ ဖြစ်၍ ကလေးကိုင်
ကွင်းကလေး ကျောင်းလည်း ပါသည်။

ပွဲတော်ကာ ဖြစ် တန်ခူး၌ သင်္ကြန်ပွဲ ၊ သူ့ပွဲ များ ၊ တန်ဆောင်ပုဂံ ၊ လ၌
ကလေးပွဲ စသည် ကုသီကလေး ပွဲတော်များ ကျင်းပပေ ဖြစ်ပါသည်။

(c) ပင့်ကူအိမ်သုံးသပ်ခြင်း

ကျေးရွာ-မိချောင်းအိုင် အုပ်စု - ရွှေရောင်ပြ နေ့စွဲ- ၁၈.၁၀.၂၀၁၇

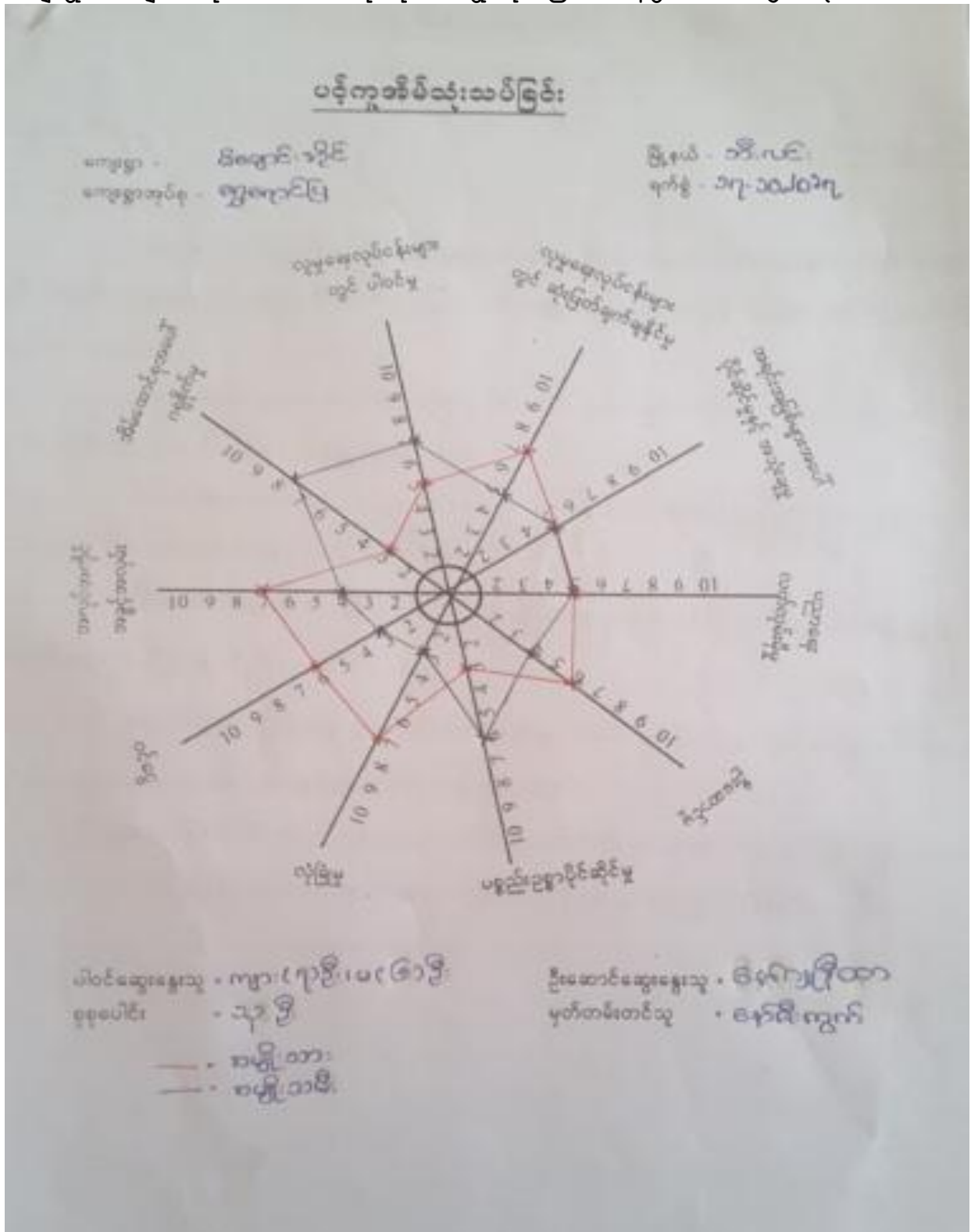

သုံးသပ်ချက်

ပဋိကုဏ်သုံးသပ်ခြင်း
ဆန့်ခမ်းချက်နှင့် သုံးသပ်ချက်

မိခင်အောင် နိုင်ငံပြာ ဒေါ်လင်းဖြူနု

အောက်ကျောင်း

မိခင်အောင် နိုင်ငံပြာ ကျွမ်းသမီး များသည် ကမ္ဘာ့သားများထက် ကျွမ်းကျင်လှပစွာ နှင့် ဝိသိသိဝိသိ များပြီး သွေးဖြတ်ချက်အသွယ်ကမာ၊ ကမ္ဘာ့သားများက ထိုသို့ ဆုံးဖြတ်ချက်အသွယ်ကို ဝေပွဲရှိပါသည်။

ကင်းကင်းမြင်မြင် ကလေးပိုင်ဆိုင်မှုနှင့် ကမ္ဘာ့အဖွဲ့တွင် ကမ္ဘာ့သားများက ကျွမ်းသမီးပါ ကိုလှည့်ပိုင်ဆိုင်၍ ဝန်လှ ကမ္ဘာ့မြေကြွပါသည်။

ယုတ်ကျွမ်းလှသည် ကမ္ဘာ့သားများက ကျွမ်းသမီးပါဝင်၍ လှည့်ပါသည်။ ကျွမ်းသမီးကို ဦးစားပေးသောကြောင့် ဖြစ်ပါသည်။

ဦးဆောင်မှုနှင့် လုံခြုံမှုကိုင်၍ ကမ္ဘာ့သားများက ကျွမ်းသမီးများထက် ဝိသိ သိဆောင်မှု၊ ကျွမ်းသမီးကို ပေးစွမ်း ခိုင်ပါသည်။

ပစ္စည်း ပစ္စည်းပိုင်ဆိုင်မှုနှင့် ဝိသိသိဝိသိ ကလေးက ကျွမ်းသမီးများက ကျွမ်းသားများထက် ကာသာမှုရှိသည်ကို ကျွမ်းသမီးများက ဝေပွဲရှိပါသည်။

ကလေးကိုင် ကလေးကလေးနှင့် ဝိသိသိဝိသိ ကမ္ဘာ့သားများက ထိုသို့၍ ကလေးကလေး ပြီး ဝိသိသိ ကမ္ဘာ့သားများက ကလေးက ဝိသိသိ ကလေးက ကြောင့် ဖြစ်ပါသည်။

စ။မင်းကာချပ်

ကျေးရွာ-မိချောင်းအိုင်

အုပ်စု - ရွှေရောင်ပြ

နေ့စွဲ- ၁၈.၁၀.၂၀၁၇

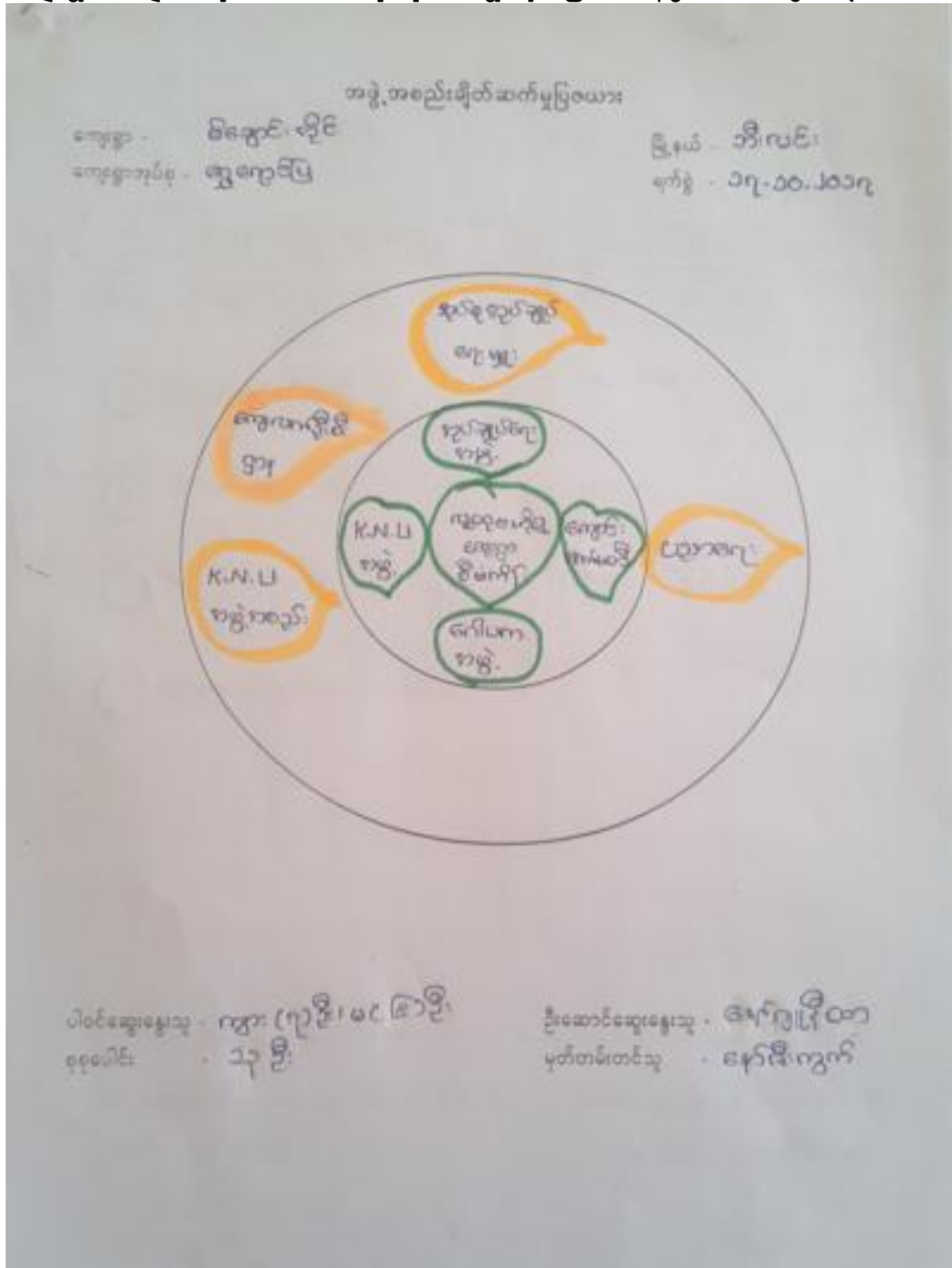

သုံးသပ်ချက်

အဖွဲ့စည်း နှိုင်းဆက်မှု ဗြဟ္မာ

ဆိုးစေ့ကန် ဒုဇ္ဈိန် သုံးသပ်ချက်

မိခွေင်း နှိုင်းရွာ

အိ.ပင်ဖြူနယ်

ရွှေကုန်ပြုကုန်စု

မိခွေင်း နှိုင်းရွာ ကျေးရွာ စတုရန်း မြို့ အဖွဲ့စည်း များမှာ ကုန်ချွန်ရေးအဖွဲ့၊

ကျောင်း ကော်မတီ အဖွဲ့၊ ဂေါပကအဖွဲ့၊ KNU အဖွဲ့၊ ဂျပန်စာပေပညာစီမံကိန်း နှင့် ဆက်

ဆက်ပြု ကော်မတီ အဖွဲ့ များ တည်ရှိနေပါသည်။

ထိုကျေးရွာ စတုရန်း မြို့ အဖွဲ့စည်း များသည် ကျေးရွာစာပေဗြဟ္မာ

အဖွဲ့စည်း များ ပြုစုသော ကုန်စု ကုန်ချွန်ရေး မြို့၊ KNU အဖွဲ့၊ ပညာရေး ကော်မတီ

အဖွဲ့၊ ကျေးလက်ဒေသဖွံ့ဖြိုးတိုးတက်ရေး ဦးစီးဌာန စသည်အဖွဲ့ များ ဒုဇ္ဈိန်

ဆက်က ကျေးရွာ၏ ပညာရေး၊ ကျန်းမာရေး၊ ကျေးရွာ ဖွံ့ဖြိုးတိုးတက်ရေး လိုအပ်ချက်

စတင် မပြတ် ဆောင်ရွက်လျက်ရှိပါသည်။

ဆ။အမျိုးသား/အမျိုးသမီး အခက်အခဲများ

ဇ။ကျေးရွာမျှော်မှန်းချက်(အမျိုးသား/အမျိုးသမီး)

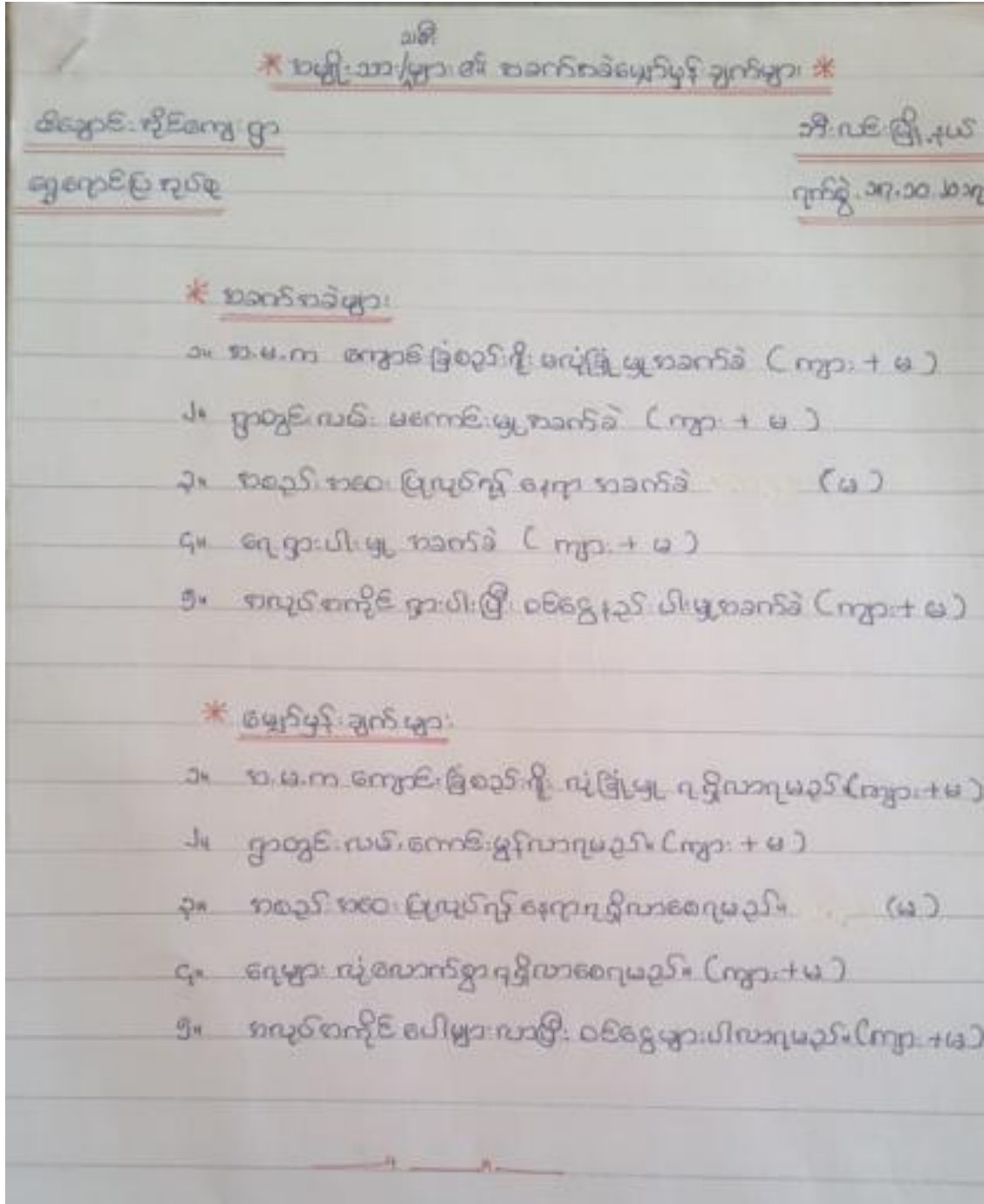

စာပေလုပ်ငန်းများ

* စာအုပ်ဝင်သော ဦးစားပေး ဂျပန်စာ *

မိခင်၏ နှစ်ကျမ်းဂါ
ရွှေရောင်မြဲ ချစ်စရာ

ဘီ. ဂေ. ဖြို. နယ်
ရက်စွဲ. ၁၈. ၁၀. ၁၉၁၇

၁။ အ. မ. က ကျမ်းစာ ခြုံစည်း ချိး ကုတ်တံတိုင်း ဆောက်လုပ်ခြင်း။

၂။ ပြာတွင်း ကပ်ရမ်းခင်း ခြင်း။

၃။ ရေတွင်း တူးဖော်ခြင်း။

၄။ ဤနယ် ဂျပန်အောင်ဆောက်လုပ်ခြင်း။

* စာအုပ်မဝင်သော ဦးစားပေး ဂျပန်စာ *

၁။ စက်ချွန်သင်တန်း



၇။ကော်မတီဝင်များရွေးချယ်ခြင်းနှင့်ကျေးရွာဖွံ့ဖြိုးရေးအစီအစဉ်ဆောင်ရွက်မှုမှတ်တမ်းခါတ်ပုံများ



၈။ ကော်မတီဝင်များစာရင်း

ကျေးရွာ-မိချောင်းအိုင် အုပ်စု - ရွှေရောင်ပြ နေ့စွဲ- ၁၈.၁၀.၂၀၁၇

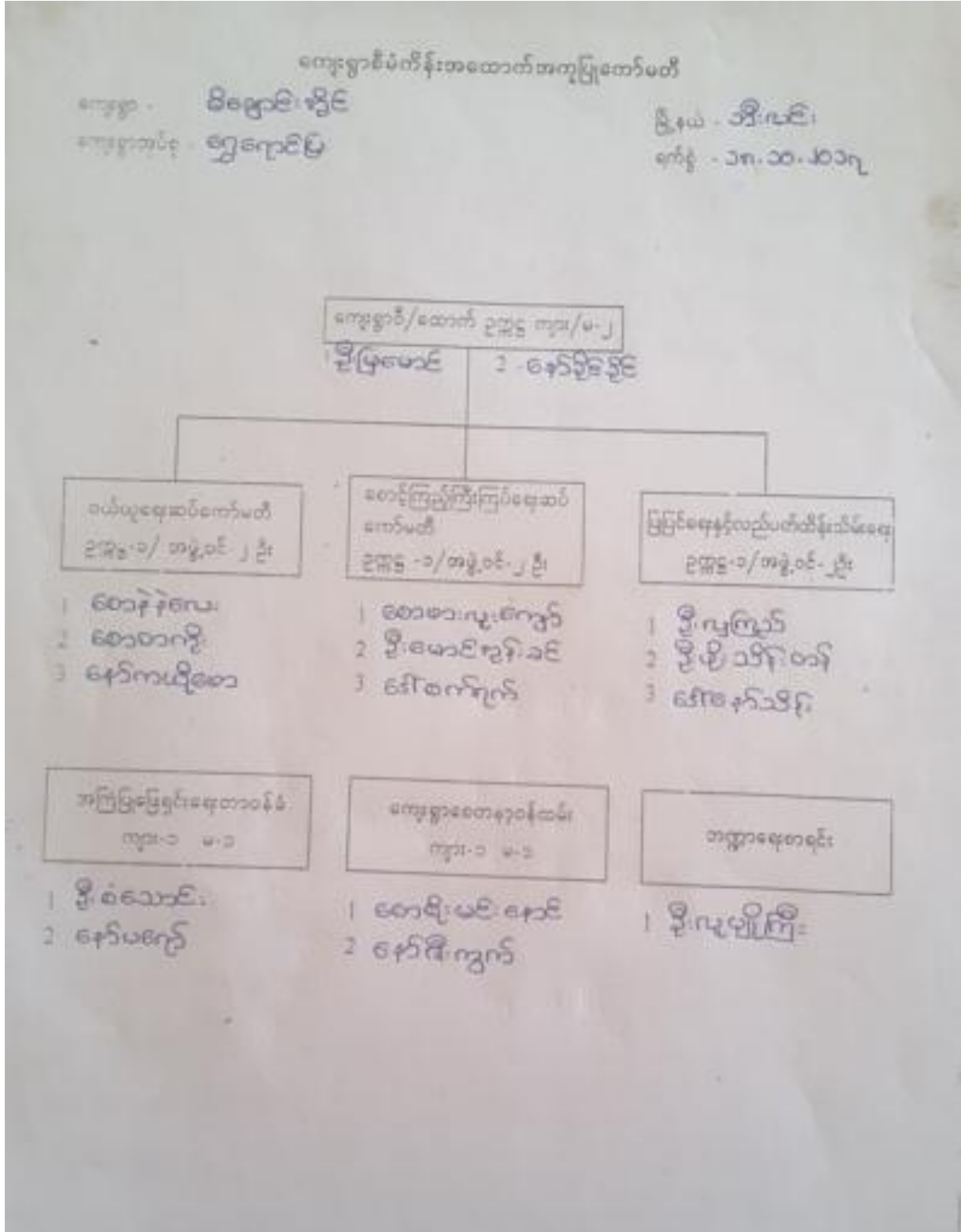

၉။ကျေးရွာ အချက်အလက်ပုံစံ(၁)

ပုံစံ - ၈ - ၁ ကျေးရွာအခြေခံအချက်အလက်များ (Form PC 1)

လက်ညှိုးနှိပ်ရန် ကျေးရွာတစ်ရွာသည် ၀၀၀၀ပေမီတာထက်ပို၍ သွားရောက်လာကုန် လူထုစုစည်းမှုမရှိမီမီ ကျေးရွာ
ခေါင်းဆောင်များက ကျေးရွာအချက်အလက်များကို မေတ္တာရပ်ခံ၍ တောင်းခံရသည်။ ဤအချက်အလက်များကို စီမံကိန်း
မိတ်ဆက်အဖွဲ့ဝင်များက တောင်းခံရသည်။ စီမံကိန်းမိတ်ဆက်အဖွဲ့ဝင်များက လူထုစုစည်းမှုမရှိမီမီ ဤအချက်အလက်
များကို စစ်ဆေးပြီး ပုံနှိပ်ထုတ်ဝေရန်အတွက် ဤအချက်အလက်များကို လူထုစုစည်းမှုမရှိမီမီ သတင်းအချက်အလက်မိတ်ဆက်
Tablets မှ
တဆင့် ပြန်လည်ရယူရမည်။

ကျေးရွာခေါင်းဆောင် အမည် ဒေါ်စာလှစိန်	ကျေးရွာခေါင်းဆောင်၏ ဖုန်းနံပါတ် ၀၅-၇၈၂၂၀၇၄၀၀	လူထုစုစည်းမှုမရှိမီမီ အမည် ဒေါ်အိမ်စိန်
ပြည်နယ်တိုင်းအသင်းကြီး မျှော် ဇွန်နယ်	ကျေးရွာအုပ်စု မျှော်စင်	ကျေးရွာ မိကျောင်း

က၊ လူဦးရေ

လူဦးရေ	အိမ်ထောင်စုအရေအတွက်	ကိုယ်စားပြုအသင်း	အိမ်ထောင်စုအရေအတွက်
လူဦးရေ (၁) ၂၂၇၆	၄၈	အသင်း (၁) ၄၆	၄၈
လူဦးရေ (၂) _____		အသင်း (၂) _____	
လူဦးရေ (၃) _____		အသင်း (၃) _____	
လူဦးရေစုစု အခြား _____		အသင်းစုစု _____	
	အရေအတွက်		
မသန်စွမ်းသူများ သက်ရှိအရေအတွက် (၆၅ နှစ် နှင့် အထက်) စစ်ဆေးရမည်	၃		

	အမျိုးသား (အရေအတွက်)	အမျိုးသမီး (အရေအတွက်)
လူဦးရေ		
လူဦးရေ (၁) ၂၂၇၆	၁၂၆	၁၀၅
လူဦးရေ (၂) _____		
လူဦးရေ (၃) _____		
အခြား		
အိမ်ထောင်စုစု	၄၁	၅၇

(၈) အခြေခံအချက်အလက် အသုံးအဆောင်များ

အသုံးအဆောင်	အမျိုး မျိုး	ကျန်ရှိမှု	အမျိုး မျိုး	အသုံးအဆောင် အမျိုးမျိုး	အမျိုး မျိုး
အသုံးအဆောင်	<input type="checkbox"/>	မရှိ	<input type="checkbox"/>	မရှိ	<input checked="" type="checkbox"/>
အသုံးအဆောင်	<input type="checkbox"/>	ကျန်ရှိမှု	<input type="checkbox"/>	အသုံးအဆောင်	<input checked="" type="checkbox"/>

ပုဂ္ဂလိကပိုင်ဆိုင်မှု	<input checked="" type="checkbox"/>	ကျွန်းမားစု	<input type="checkbox"/>	ဟိန္ဒူဘုရားကျောင်း	<input type="checkbox"/>
ပြည်ပပိုင်ဆိုင်မှု	<input checked="" type="checkbox"/>	မေဆေးပေး	<input type="checkbox"/>	စေတီ	<input type="checkbox"/>
အခြား	<input type="checkbox"/>	အခြား	<input type="checkbox"/>	အခြား	<input type="checkbox"/>
မူပိုင်ခွင့်		မူပိုင်ခွင့်		မူပိုင်ခွင့်	

(ဂ) ကျွမ်းကျင်သူများမှတ်တမ်း (ဝေပေးမှုတွင်ဝေခံရသော သို့မဟုတ် တပြောပြမှုမှလွတ်ခွင့်ရသော ကျွမ်းကျင်သူများ)

(၁) စာအုပ်စာအုပ်		(၂) ကျွမ်းကျင်သူ			(၃) လက်မှတ်ထုတ်ပေး			
	ရွာတွင်ဝေခံရသည့်	အခြားရွာမှလက်ခံ		ရွာတွင်ဝေခံရသည့်	အခြားရွာမှလက်ခံ		ရွာတွင်ဝေခံရသည့်	အခြားရွာမှလက်ခံ
ပုဂ္ဂလိကပိုင်ဆိုင်မှု	<input type="checkbox"/>	<input checked="" type="checkbox"/>	စေတီ	<input type="checkbox"/>	<input type="checkbox"/>	လက်ခံ	<input type="checkbox"/>	<input type="checkbox"/>
ပြည်ပပိုင်ဆိုင်မှု	<input type="checkbox"/>	<input type="checkbox"/>	လက်ခံ	<input type="checkbox"/>	<input type="checkbox"/>	ပရိယတ္တိ	<input type="checkbox"/>	<input type="checkbox"/>
အခြားပိုင်ဆိုင်မှု	<input type="checkbox"/>	<input type="checkbox"/>	အခြားပိုင်ဆိုင်မှု	<input type="checkbox"/>	<input type="checkbox"/>	ကျွမ်းကျင်သူ	<input type="checkbox"/>	<input type="checkbox"/>
မူပိုင်ခွင့်	<input checked="" type="checkbox"/>	<input type="checkbox"/>	အခြားပိုင်ဆိုင်မှု	<input checked="" type="checkbox"/>	<input type="checkbox"/>	စေတီ	<input type="checkbox"/>	<input type="checkbox"/>
အခြား	<input type="checkbox"/>	<input type="checkbox"/>	ပြည်ပပိုင်ဆိုင်မှု	<input type="checkbox"/>	<input type="checkbox"/>	အခြား	<input type="checkbox"/>	<input type="checkbox"/>
မူပိုင်ခွင့်			မူပိုင်ခွင့်			မူပိုင်ခွင့်		

(၁၁) ဝေပေးမှုရှိ မရှိပိုင်ဆိုင်မှု လမ်းဆုံအခြေအနေ / ဝေပေးမှုတွင်ဝေခံရသည့် ဝင်ရောက်မှု ဝေပေးမှုရှိ မရှိပိုင်ဆိုင်မှု လမ်းဆုံအခြေအနေ (ဝေပေးမှုပိုင်ဆိုင်မှုရှိပါ)

ဝေပေးမှုရှိပါလျှင်
 ဝေပေးမှုမရှိပါလျှင်
 ကဏ္ဍအမျိုးအစား
 ကဏ္ဍအမျိုးအစား
 ကဏ္ဍအမျိုးအစား
 ကဏ္ဍအမျိုးအစား

(၁) ဝေပေးမှုရှိပါလျှင်

- (၁) လူထုပူးပေါင်းမှုရှိပါလျှင် ဤဝေပေးမှုတွင်ဝေခံရမှုရှိပါလျှင် မှတ်တမ်းထုတ်ပေးပါ
- (၂) မှတ်တမ်းထုတ်ပေးမှု မရှိပါလျှင် ဝေပေးမှုတွင်ဝေခံရမှုမရှိပါလျှင် မှတ်တမ်းထုတ်ပေးပါ
- (၃) မှတ်တမ်းထုတ်ပေးမှု မရှိပါလျှင် မှတ်တမ်းထုတ်ပေးပါ

(၁) ဝေပေးမှုမရှိပါ

- (၁) ဤဝေပေးမှုတွင်ဝေခံရမှု မရှိပါလျှင် ဝေပေးမှုတွင်ဝေခံရမှုမရှိပါလျှင် မှတ်တမ်းထုတ်ပေးပါ
- (၂) ဤဝေပေးမှုတွင်ဝေခံရမှု မရှိပါလျှင် ဝေပေးမှုတွင်ဝေခံရမှုမရှိပါလျှင် မှတ်တမ်းထုတ်ပေးပါ

ဝေပေးမှုရှိပါလျှင် မှတ်တမ်းထုတ်ပေးပါ
 မှတ်တမ်းထုတ်ပေးပါ
 မှတ်တမ်းထုတ်ပေးပါ

(၁၂) ဝေပေးမှုရှိပါလျှင် မှတ်တမ်းထုတ်ပေးပါ

ဤစာချုပ်တွင် ဖော်ပြပါအတိုင်း သဘာဝသဘာဝအရည်အသွေးထက်မီ ဖြစ်ပါသည်။

မရှိပါ ဖြစ်ပါသည် ဖြစ်ပါသည်

(၈) စာချုပ်တွင် ဖြစ်ပေါ်လာသော အခွင့်အလမ်းများ

လုပ်ငန်းကြိုစီမံကိန်းမဟုတ်ဘဲ ဤစာချုပ်တွင် စာချုပ်ဖွဲ့စည်းရေးသားသူ (သို့) မှတ်တမ်းကိုင်ဆိုင်သူ (သို့) စီမံကိန်းရေးဆွဲသူ ဖြစ်သည်ဟု ဖော်ပြပါရှိပါသည်။

(၉) _____

(၁၀) _____

(၁၁) အထူးထုတ်ဖော်ချက် (GAD) မှ ဖတ်တမ်းတင်ထားခြင်း

ဤစာချုပ်သည် အထူးထုတ်ဖော်ချက် (GAD) မှ ဖတ်တမ်းတင်ထားပါသည်။

မရှိပါ ဖြစ်ပါသည်

စာချုပ်ခေါင်းစောင်

အမည် ဦးဟော့ဟူရွှေ

လက်မှတ်  ၀၄.၈ ၁၇.၁၀.၂၀၁၇

လုပ်ငန်းခွင်ရေးဆွဲသူ

အမည် ဦးကျော်စွာ

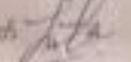
လက်မှတ်  ၀၄.၈ ၁၇.၁၀.၂၀၁၇

၁၀။စီမံကိန်း အချိန်စက်ဝန်းအချိန်ဇယား(ပုံစံ ၂)

ပုံစံ - ၀ - ၂ - စီမံကိန်းစက်ဝန်းအချိန်ဇယား (PC 2)

လက်ညှိုးနှုန်း သက်ဆိုင်ရာလုပ်ငန်းစဉ်များအားလုံး/လက်ထောက်ပံ့ညှိညွှန်မှုများ စီမံကိန်းစက်ဝန်းအတွက်ပုံစံဦးစီးရုံး၊ ကော့ရှာနှင့် ကော့ရှာရပ်ရပ်အတွက် ဤပုံစံကို ဖြည့်သွင်းရမည်။							
စီမံကိန်းအမျိုးအမည် အရည် အချင်းစဉ်ဖြင့်							
၈၄.၆ ၁၇-၂၀-၁၇				စက်ဝန်းအမျိုးအမည် (၁) စက်ဝန်း(၁) (၂) စက်ဝန်း(၂) (၃) စက်ဝန်း(၃)			
ပြည်နယ်/တိုင်း	ဧရိယာ	ဦးနှစ်	ကော့ရှာရပ်ရပ်	ကော့ရှာ	မြေဧရိယာ	စတင်	ပြီးစီး

စီမံကိန်းအောင်မြင်မှုအဆင့်များ	၈၄.၆		အရည်အဝေးထွက်တက်ရောက်မှုအရေအတွက်				စီမံ အောင်ရ ပုံစံ	စီမံ အောင်ရ %
	စတင်သည့် ၈၄.	ပြီးဆုံး သည့်၈၄.	အချိုးအား အရေအ တွက်	အချိုးအား အရေအတွ က်	စီမံ အောင်ရ အရေအ တွက်	လူ့အဖွဲ့ထောက်ပံ့ရက်သူ အရေအတွက် နှင့် လူ့အဖွဲ့အမည်		
၁။ ကော့ရှာစီမံကိန်း စီမံအောင်မြင်မှုအရေအတွက်	၁၇.၁၀-၁၇	၁၇-၂၀-၁၇	၁၄	၁၂	၂၆	ကရင် ၂၆	၄၈	၇၅.၀၀
၂။ ကော့ရှာရပ်ရပ် ဦးစား စီမံအောင်မြင်မှုအရေအတွက်	၁၈-၂၀-၁၇	၁၈-၂၀-၁၇	၁၄	၁၂	၂၆	ကရင် ၂၆	၄၈	၇၅.၀၀
၃။ ကော့ရှာရပ်ရပ် လုပ်ငန်းစဉ်အောင်မြင်မှုအရေအတွက်	၁-၁၁-၁၇	၁-၁၁-၁၇	၁၄	၈	၂၂	ကရင် ၂၂	၄၈	၆၂.၇၇
၄။ ဦးနှစ်အဆင့် စီမံကိန်းအရေအတွက်နှင့် အကောင်အထည်အောင်မြင်မှုအရေအတွက် စီမံကိန်း သုံးသပ်မှုအရေအတွက်	၁၁-၁၂-၁၇	၁၁-၁၂-၁၇	မရှိ	မရှိ	မရှိ	မရှိ		
၅။ ဦးနှစ် စီမံကိန်းအရေအတွက်နှင့် အကောင်အထည်အောင်မြင်မှု စီမံကိန်းအရေအတွက်နှင့် အကောင်အထည်အောင်မြင်မှုအရေအတွက်	၁၆-၂-၁၈	၁၆-၂-၁၈	၁၁	၉	၂၀	ကရင် ၂၀	၄၈	၇၁.၆၇
၆။ စီမံကိန်းလုပ်ငန်းစဉ်အောင်မြင်မှုအရေအတွက်								
၆.၁။ စီမံကိန်းလုပ်ငန်း အကောင်အထည်အောင်မြင်မှု	၇-၃-၁၈	၇-၃-၁၈	၉	၅	၁၃	ကရင် ၁၃	၄၈	

၁၁။ကျေးရွာဖွံ့ဖြိုးရေးဦးစားပေးအစီအစဉ်(ပုံစံ ၃)

ပုံစံ - ၈ - ၃ ကျေးရွာဖွံ့ဖြိုးရေး ဦးစားပေးအစီအစဉ် (Form FC 3)

ပယ်ဖျက်ခြင်း အစဉ်(၁) ကျေးရွာဖွံ့ဖြိုးရေးအစီအစဉ်အောက်တွင် ဦးစားပေးအစီအစဉ် ကျေးရွာဖွံ့ဖြိုးရေး အစီအစဉ်အောက်တွင် ပယ်ဖျက်ခြင်းအစဉ်(၁) ဖြစ်ပေါ်ခဲ့သည့် မြို့နယ်များသည်

ပယ်ဖျက်ခြင်းအစဉ်(၁) အောက်တွင် ပယ်ဖျက်ခြင်းအစဉ်(၁) ဖြစ်ပေါ်ခဲ့သည့် မြို့နယ်များသည်

အစီအစဉ်(၁) အောက်တွင် ပယ်ဖျက်ခြင်းအစဉ်(၁) ဖြစ်ပေါ်ခဲ့သည့် မြို့နယ်များသည် (အစီအစဉ်(၁) အောက်တွင် ပယ်ဖျက်ခြင်းအစဉ်(၁) ဖြစ်ပေါ်ခဲ့သည့် မြို့နယ်များသည်)

အစီအစဉ်(၁) အောက်တွင် ပယ်ဖျက်ခြင်းအစဉ်(၁) ဖြစ်ပေါ်ခဲ့သည့် မြို့နယ်များသည်	အစီအစဉ်(၁) အောက်တွင် ပယ်ဖျက်ခြင်းအစဉ်(၁) ဖြစ်ပေါ်ခဲ့သည့် မြို့နယ်များသည်
၁ ဆွေဇော်မြို့နယ်	၁ ဆွေဇော်မြို့နယ်
၂ ရွာတွင်းမြို့နယ်	၂ ရွာတွင်းမြို့နယ်
၃ ဇေယျာပုံမြို့နယ်	၃ ဇေယျာပုံမြို့နယ်
၄ နယ်လှိုင်မြို့နယ်	၄ နယ်လှိုင်မြို့နယ်
၅ နယ်လှိုင်မြို့နယ်	၅ နယ်လှိုင်မြို့နယ်
၆ နယ်လှိုင်မြို့နယ်	၆ နယ်လှိုင်မြို့နယ်
၇	
၈	
၉	
၁၀	
၁၁	

၈။ ပယ်ဖျက်ခြင်း - နောင်တမဲ့ (၅) နှစ် အတွင်း ကျေးရွာဖွံ့ဖြိုးရေး ဖွံ့ဖြိုးရေးအစီအစဉ်အောက်တွင် ပယ်ဖျက်ခြင်းအစဉ်(၁) ဖြစ်ပေါ်ခဲ့သည့် မြို့နယ်များသည်

အစီအစဉ်(၁) အောက်တွင် ပယ်ဖျက်ခြင်းအစဉ်(၁) ဖြစ်ပေါ်ခဲ့သည့် မြို့နယ်များသည်	အစီအစဉ်(၁) အောက်တွင် ပယ်ဖျက်ခြင်းအစဉ်(၁) ဖြစ်ပေါ်ခဲ့သည့် မြို့နယ်များသည်
၁ ဆွေဇော်မြို့နယ်	၁ ဆွေဇော်မြို့နယ်
၂ ရွာတွင်းမြို့နယ်	၂ ရွာတွင်းမြို့နယ်
၃ ဇေယျာပုံမြို့နယ်	၃ ဇေယျာပုံမြို့နယ်
၄ နယ်လှိုင်မြို့နယ်	၄ နယ်လှိုင်မြို့နယ်
၅ နယ်လှိုင်မြို့နယ်	၅ နယ်လှိုင်မြို့နယ်
၆ နယ်လှိုင်မြို့နယ်	၆ နယ်လှိုင်မြို့နယ်
၇	

၁၀၈ လူ့အဖွဲ့အစည်း (၄) နှစ်အတွက် သတ်မှတ်သော ဦးစားပေး ဖွဲ့စည်းထားရာ လုပ်ငန်း ဆောင်ရွက်ထားမှုကြမ်း

အဆင့်	မဟုတ်သည့် ဦးစားပေး ဖွဲ့စည်းထားရာ လုပ်ငန်းအစဉ်	အဆိုပြုသူ (အမျိုးသား/အမျိုးသမီး/အခြားအမျိုးအစား)	အဆိုပြုရာ
၀	အခြေခံအဆင့်	မ	
၁			
၂			
၃			
၄			
၅			
၆			
၇			
၈			
၉			
၁၀			

ဆောင်ရွက်ရန် မဟုတ်သည့် သတ်မှတ်ထားရာ လုပ်ငန်းအစဉ်

အဆင့် ၀ ဦးစားပေး ဖွဲ့စည်းထားရာ လုပ်ငန်း မ ၂၀၂၀-၂၁

၁၂။ အစည်းအဝေးမှတ်တမ်းများ

လူထုမပဉ်ပြုစီမံကိန်း စာစဉ်စာစား
စာစဉ်စာစား

စာစဉ်စာစား ကျွင်းပသည့်ကျေးရွာ - စိမ့်ခြင်းမိုင်
 စာစဉ်စာစား ကျွင်းပသည့်ကျေးရွာ - စ.မ.က စာစဉ်စာစား
 စာစဉ်စာစား ကျွင်းပသည့်ကျေးရွာ - ၁၇.၁၀.၂၀၁၇ မှ ၁၈.၁၀.၂၀၁၇
 ဆွေးနွေးသည့်စာစဉ်စာစား ကျေးရွာ။ ။ ၁၇.၁၀.၂၀၁၇ ပထမကျွင်းပစာစဉ်စာစား
 လူထုမပဉ်ပြုစီမံကိန်း စာစဉ်စာစား စိတ်ဆက်ပြုခြင်း၊
 စီမံကိန်းရည်ရွယ်ချက်ဆွေးနွေးခြင်း၊ အကူအညီပေးဆောင်ပုံစံစာစဉ်စာစား ဖွင့်ပြခြင်း၊
 စေတနာ့တန်ဖိုးဆောင်ရွက်ခြင်း လူထုပူးပေါင်းပါဝင်သော လူမှုဆိုင်ရာစာစဉ်စာစား ။
 (PRA Tools) (၆) ချက်ကို ဆွေးနွေးခဲ့ပါသည်။

ဆွေးနွေးသည့်စာစဉ်စာစား ကျေးရွာ ။ ။ ၁၈.၁၀.၂၀၁၇ နှစ်ပထမကျွင်းပစာစဉ်စာစား
 ကျေးရွာ ။ မိမိတို့ကျေးရွာ၏ စာစဉ်စာစား လိုအပ်ချက်
 ရည်ရွယ်ချက်များကို ဆွေးနွေးပြီး ကျေးရွာစာစဉ်စာစားနှင့် ဆက်စပ်မှုများကို
 ဆွေးနွေးဆောင်ရွက်ခဲ့ပါသည်။ ထို့နောက် ကျေးရွာသူ၊ ကျေးရွာသားများ နှင့်အတူ နှိုင်းစာစဉ်စာစား
 ဆက်ပြီး စာစဉ်စာစားကို အောင်မြင်စွာ ပြုလုပ်နိုင်ခဲ့ပါသည်။

စည်းစိမ်းကုသ

လူထုမဟိုဖြူစိမံကိန်၊ နှစ်ပတ်သက်ပြီး စည်းစိမ်းကုသကို ဆွေးနွေးခဲ့ပါသည်။ ကျေးဇူးပြု၍ ကျေးဇူးတောင်းပေးသည် ကျေးဇူးတင်ပြီး ရှေးလူထုကို မှားမည်ဆို၊ မည်ပုံလုပ်ကိုင်ရသည်ကို သိရှိနားလည်လာပြီး "မိမိတို့လက်ဖြင့် မိမိတို့ကျေးဇူးတင် ဖွံ့ဖြိုးတိုးတက်ရေးလုပ်ဆောင်ရမည်" ဟူသော ကသိပညာများ လည်း တိုးပွားလာသည်အပြင် စာမျိုးသစ်များသည်လည်း မိမိတို့၏ ကျွန်ုပ်တို့အဖို့ ဖြစ် ကျေးဇူးကား ဦးဆောင်မှုစာနာမှုကဏ္ဍတွင် ပါဝင်နိုင်ပြီး မိမိတို့၏ ကျွန်ုပ်တို့ကို ကိုယ် တိုင်ဆောင်ရွက်ခြင်း ဂုဏ်သည်ကတည်းက ထက်မြက်စွာ ပူးပေါင်းပါဝင်လာကြသည်ကို တွေ့ရပါသည်။ လူထုမဟိုဖြူစိမံကိန်၏ ဆွေးနွေးချက်မှ ကျား၊ မတိုးတက်ခြင်း ကဆုန် စားနိုင်မှုကိုလည်း စာမျိုးသစ်များ၊ စာမျိုးသားများ ကားလုံး လက်ခံလာကြ သည်။ ကကက ကကွယ် နှင့် ပတ်သက်၍ သဘာဝပတ်ဝန်းကျင်က ကကက ကကွယ် နှင့် လူမှု ကကက ကကွယ်ဟူ၍ (၁) မျိုးရှိသည်ဖြစ်ကြောင်းကိုလည်း ဆွေးနွေးခဲ့သည်ကတည်းက နားလည်လာကြသည်။ လူထုမဟို မဟိုဖြူ စိမံကိန်သည် ပွင့်လင်းမြင်သာမှုကို ဦးစားပေးသောကြောင့် ကျေးဇူးပြု၍ ကျေးဇူးတောင်းပေးတက်ကြွစွာ ပူးပေါင်းပါ ဝင်လာကြသည်အပြင် စည်းစိမ်းကုသ၏ ကျွန်ုပ်တို့အဖို့ ဖြစ်ပြီးကောင်လုပ် ဆောင်နိုင်ခဲ့ပါသည်။

စခန်း-စေး-သုံး-သင်-ချက်

ပထမအကြိမ်စခန်း-စေး-တွင် လူထုမပိုမိုမိမိကိန်း-ကကြောင်းကို ပထမနှစ်စက်ဝန်း၊ နှစ်ထိန်းစက်ဝန်းက ကောင်းစွာ နားလည်လာသောကြောင့် မိမိကိန်း-ကကြောင်း-ဆွေးနွေးသောစာပါးဂ္ဂဏာ-မှက ပြန်လည်ဆွေးနွေးလာသည်ကို တွေ့ရှိရပါသည်။ မိမိကိန်း-ကကြောင်း-ထိုမို့ နားလည်လာပြီး ဝက်ကြွစွာ ပူးပေါင်း ပါဝင်လာသည်ကို တွေ့ရှိရပါသည်။ နှစ်ထိန်းစခန်း-စေး-တွင် ကြို-မိမိကိန်း-သည် ပြည်သူလူထုကိုယ်တိုင်- ဓွေ-ချွယ်ရမည်၊ လုပ်ဆောင်ရမည်၊ ခိုး-ဆောင်ရမည် မိမိကိန်း- ဖြစ်သောကြောင့် စခန်း-စေး-ပြီး-သုံး-သည်ကထိ မှု-ပေါင်း ပါဝင်မှု-ထိုမို့ ကား-ကောင်း-လာသည်ကို တွေ့ရှိရပါသည်။

စခန်း-စေး-သုံး-ဖြတ်-ချက်

လူထုမပိုမိုမိမိကိန်း- ကတွက်-ဖွဲ့-ခင်း-ခဲ-သော-ကဖွဲ့ဝင်- (၁၆) ဦးတို့၏ လုပ်ဆောင်ရမည်-တာဝန်-ဝတ္တရား-မှကကို မွင်း-ပြင်-ပြင်-သင်္ကြံ-ကောင်- နှင်း-မြဲ-ခဲ-ပါသည်။ မိမိကိန်း- ဝက်ထိန်း-နှစ်စက်ဝန်း-ကတွက်

ကျောင်း-ခြံ-ခင်း-ကို- ဆောက်လုပ်ခြင်း- ကို- ခို-စား-ပေး-လုပ်-ပေး-အဖြစ်- ဓွေ-ချွယ်-ခဲ-ပါသည်။

၁၃။ကဏ္ဍအလိုက် အခက်အခဲမှတ်တမ်း

.....မိချောင်းအိုင်.....ကျေးရွာကဏ္ဍအလိုက် ဦးစားပေးဖွံ့ဖြိုးရေးလုပ်ငန်းများ

မူရင်းအား VPSIC တွင်ထားရှိရပါမည့်အခြားဥပဒေများနှင့် ညှိနှိုင်းရန်အတွက် မိတ္တူအား TPIC သို့ပို့ရပါမည်။

၁၈.၁၀. ၂၀၁၇

	အဆင့်	လုပ်ငန်း	မည်သည့်ဦးစား ဆားလဲ	ကျေးရွာမှ တာဝန်ခံသူ(သို့) အုပ်စု	ပြင်ပမှ မည်သူထောက်ပံ့မလဲ	
အခြေခံအဆောက်အအုံ	၁	ဌာတွင်း လမ်းဆစ် ခြင်း	၂၄ မ	၂၄ ကျား	ဌာပုလဲ	ပုလဲပမာဏမြို့နယ်အဖွဲ့
	၂	ရေကန်ဆောက်လုပ်ခြင်း	၂၄ မ	၂၄ ကျား	"	"
	၃	ဌာလမ်းလျှင်	၂၄ မ	၂၄ ကျား	"	"
	၄	ရေတွင်း	၂၄ မ	၂၄ ကျား	"	"
	၅		<input type="checkbox"/> မ	<input type="checkbox"/> ကျား		
အသက်မွေးဝမ်းကျောင်း နည်းပညာ	၁	စာသင်ကျောင်းဖွဲ့သင်တန်း	၂၄ မ	၂၄ ကျား	ဌာပုလဲ	မြင်ပမာဏမြို့နယ်အဖွဲ့
	၂	စာသင်စာ-ခန္ဓာရေးဆွေးနွေးပွဲ	၂၄ မ	<input type="checkbox"/> ကျား	"	"
	၃	လက်မှုစာတတ်ပညာအစီအစဉ်	၂၄ မ	<input type="checkbox"/> ကျား	"	"
	၄		<input type="checkbox"/> မ	<input type="checkbox"/> ကျား		
	၅		<input type="checkbox"/> မ	<input type="checkbox"/> ကျား		
ကျေးမာစေ့ခန့်အားပေးရေး	၁		<input type="checkbox"/> မ	<input type="checkbox"/> ကျား		
	၂		<input type="checkbox"/> မ	<input type="checkbox"/> ကျား		
	၃		<input type="checkbox"/> မ	<input type="checkbox"/> ကျား		
	၄		<input type="checkbox"/> မ	<input type="checkbox"/> ကျား		
	၅		<input type="checkbox"/> မ	<input type="checkbox"/> ကျား		
ပညာရေး	၁	ကျောင်း ခြံစိုင်းခြင်း	၂၄ မ	၂၄ ကျား	ဌာပုလဲ	ပုလဲပမာဏမြို့နယ်အဖွဲ့
	၂		<input type="checkbox"/> မ	<input type="checkbox"/> ကျား		(ပညာရေး)
	၃		<input type="checkbox"/> မ	<input type="checkbox"/> ကျား		
	၄		<input type="checkbox"/> မ	<input type="checkbox"/> ကျား		
	၅		<input type="checkbox"/> မ	<input type="checkbox"/> ကျား		
အခြား	၁		<input type="checkbox"/> မ	<input type="checkbox"/> ကျား		
	၂		<input type="checkbox"/> မ	<input type="checkbox"/> ကျား		
	၃		<input type="checkbox"/> မ	<input type="checkbox"/> ကျား		
	၄		<input type="checkbox"/> မ	<input type="checkbox"/> ကျား		

