



ပြည်ထောင်စုမြန်မာနိုင်ငံတော်အစိုးရ  
 စိုက်ပျိုးရေး၊ မွေးမြူရေးနှင့် ဆည်မြောင်းဝန်ကြီးဌာ  
 ကျေးလက်ဒေသဖွံ့ဖြိုးတိုးတက်ရေးဦးစီးဌာန

**National Community Driven Development Project**  
 လူထုဗဟုပြုစီမံကိန်း၊ လှိုင်းဘွဲ့မြို့နယ်

**ကျေးရွာဖွံ့ဖြိုးရေးအစီအစဉ်**



**ကြက်တူရွေးကျေးရွာအုပ်စု  
 ငှက်ပျောတောကျေးရွာ**

## မာတိကာ

<u>စဉ်</u>	<u>အကြောင်းအရာ</u>	<u>စာမျက်နှာ</u>
၁။	လှိုင်းဘွဲ့မြို့နယ်အခြေပြမြေပုံ .....	၁
၂။	ကျေးရွာမြေပုံ (တည်နေရာ) .....	၂
၃။	အုပ်စုတွင်ပါဝင်သော ကျေးရွာများစာရင်း .....	၃
၄။	ကျေးရွာအခြေခံအချက်အလက်များ (ကျေးရွာသမိုင်းကြောင်း) .....	၄
၅။	လူထုပူးပေါင်းပါဝင်သော လူမှုဆန်းစစ်ခြင်းနှင့် အကဲဖြတ်ခြင်း လုပ်ငန်းစဉ် (PSA/PRA) အကျဉ်းချုပ်ဇယား .....	၅
၆။	ကျေးရွာဖွံ့ဖြိုးရေးအစီအစဉ်အတွက်အသုံးပြုခဲ့သော PRA tools တစ်ခုချင်းစီအတွက် သုံးသတ်ချက်များ	
	၁။ ကျေးရွာလူမှုရေးနှင့်အရင်းအမြစ်ပြမြေပုံ (Social Map) .....	၆
	၂။ ရာသီခွင်ပြပြကွဲဒီဇိုင်း (Seasonal Cleander) .....	၈
	၃။ ဥစ္စာနေကြွယ်ဝမှုပြဇယား (Wealth Ranking) .....	၁၀
	၄။ ကျား၊မ ပင့်ကူအိမ်သုံးသပ်ခြင်း (Cob Web) .....	၁၂
	၅။ အရင်းအမြစ်အသုံးချမှုပုံစံပြဇယား (Asset Mapping) .....	၁၄
	၆။ အဖွဲ့အစည်းချိတ်ဆက်မှုပြဇယား (Veen Diagram).....	၁၇
၇။	ကော်မတီဝင်များရွေးချယ်ခြင်းနှင့် ကျေးရွာဖွံ့ဖြိုးရေးအစီအစဉ် ဆောင်ရွက်မှုမှတ်တမ်း .....	၂၀
၈။	ကျေးရွာအချက်အလက်များ (PC 1) .....	၂၂
၉။	စီမံကိန်းစက်ဝန်းအချိန်ဇယား (PC 2) .....	၂၆
၁၀။	ကျေးရွာဖွံ့ဖြိုးရေးဦးစားပေးအစီအစဉ် (PC 3) .....	၂၇
၁၁။	အစည်းဝေးမှတ်တမ်းများ .....	၂၉
၁၂။	ကဏ္ဍအလိုက်ဦးစားပေးဖွံ့ဖြိုးရေးလုပ်ငန်းစဉ်များ .....	၃၁

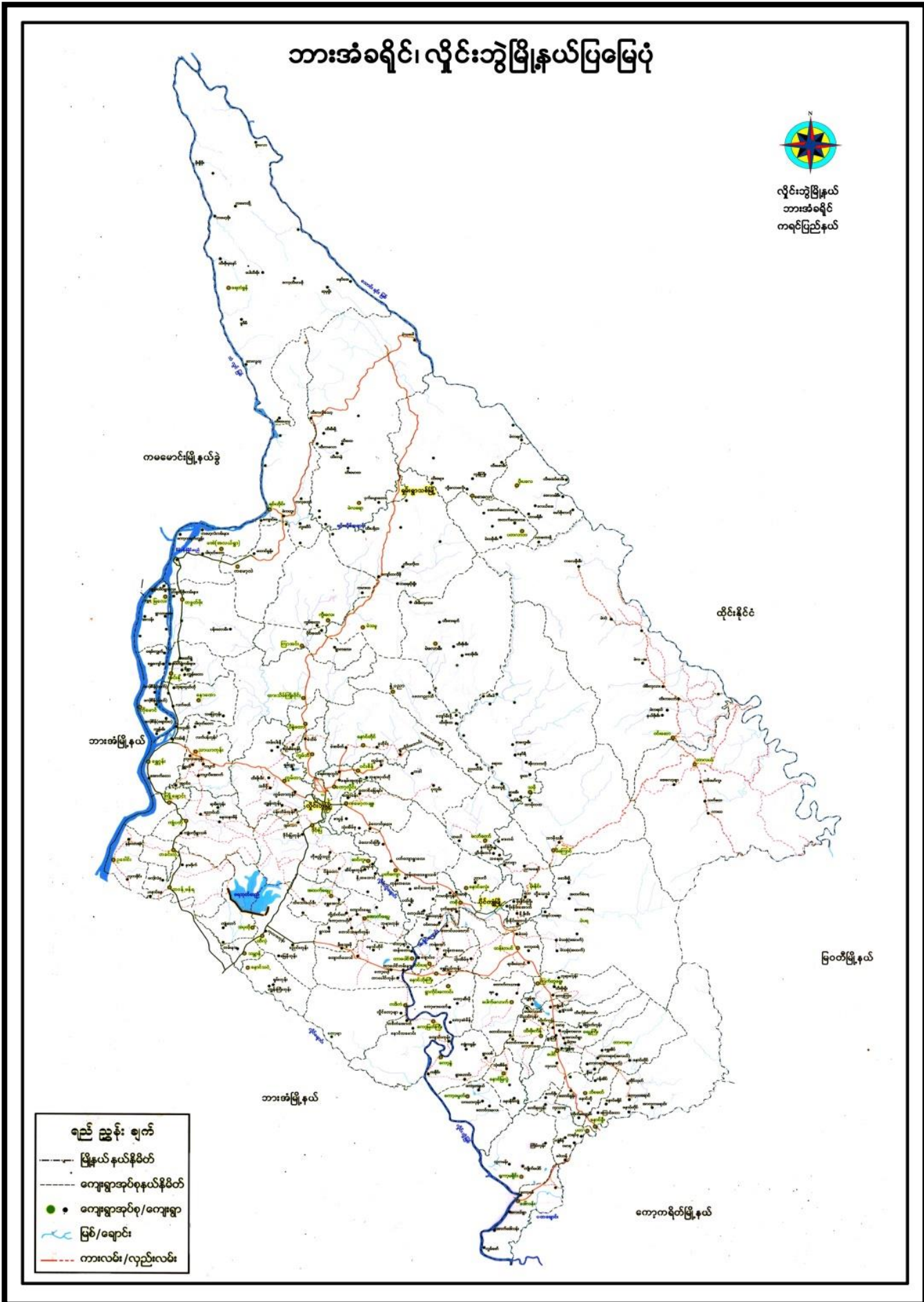

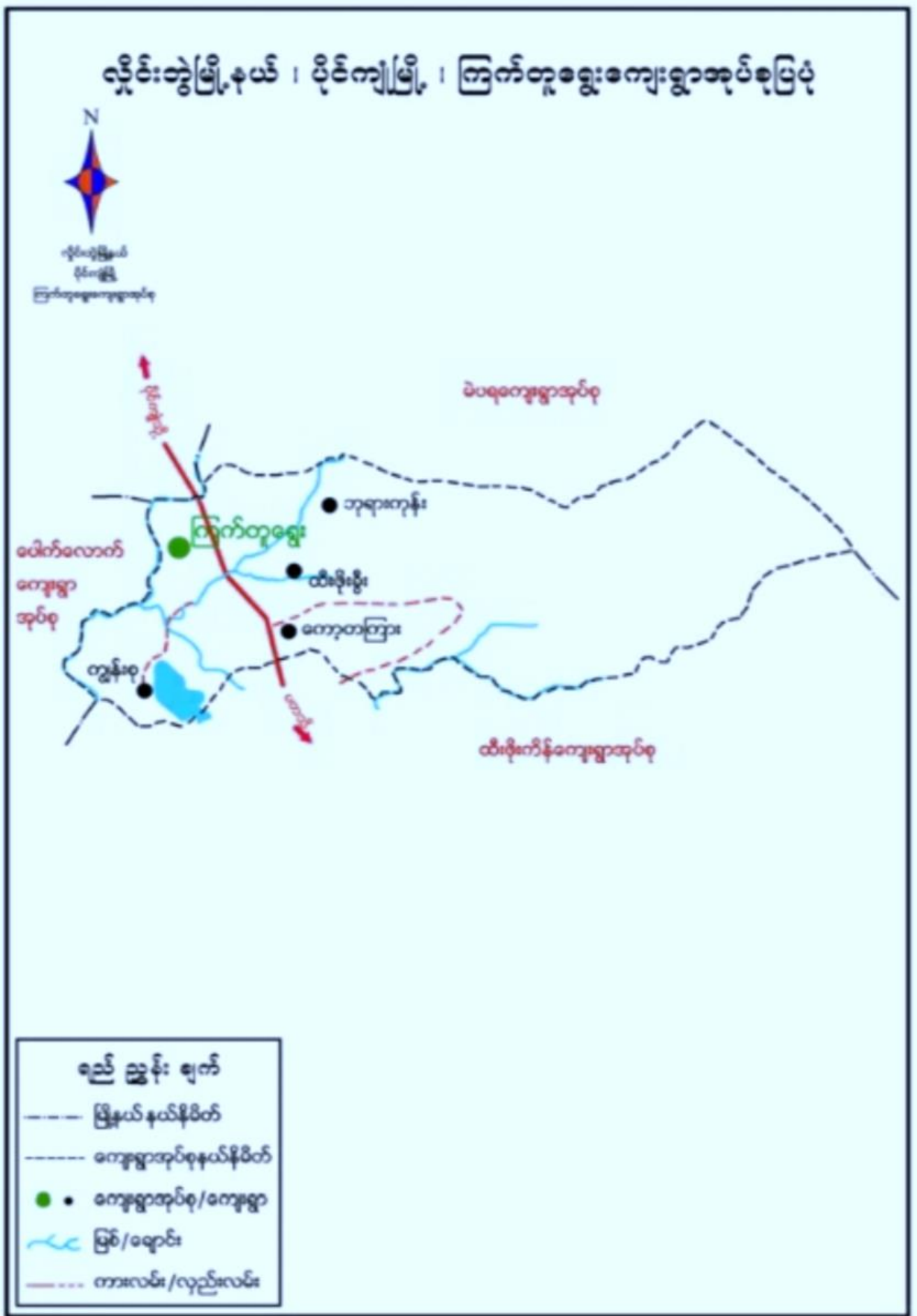

## ၃။ အုပ်စုတွင်ပါဝင်သော ကျေးရွာများစာရင်း

- ၁။ ဘုရားကုန်း
- ၂။ ကော့ကြားမကော်
- ၃။ ကျောင်းစု
- ၄။ ကော့ကြား
- ၅။ ထီးဖိုးစီ
- ၆။ ကမား
- ၇။ တပိုးထို
- ၈။ တကုတို
- ၉။ ငှက်ပျောတော
- ၁၀။ ကျွန်းစု
- ၁၁။ ဝါးဆူးကလာ
- ၁၂။ ယာခလုံးနိုင်

၎င်းပျော့တော ကျေးရွာ ဇွန် ၁၉၆၅ ခုနှစ် ဖြစ်တမ်း

ယူ၍ နှစ်ပျော့တော ကျေးရွာဟု ခေါ်တွင်သောနေရာ၌ ယခင်က လယ်ကွင်း အနည်းငယ် နှင့် နှစ်ပျော့ပင် မြေကန်များ ရွာရှိ ခဲဖြူသည့်ကရင် ဂျင်များ ဝေပိုင် တောင်ယာလုပ်ငန်းများ လုပ်ကိုင်သည့်အလျောက် ဆိုင် ဖွင့်၍ ခဲဖြူသစ်များ ရွာဖွဲ့ရာ ဆိုနေရာကို တွေ့ရှိ သွားခဲ့ကြသော်လည်း ထိုကြောင့် ဆိုနေရာ၌ လယ်လုပ်ငန်းများ လုပ်ကိုင်ရန် သွားရောက်နေသည့် ခဲဖြူသည့် ဖွားထိုနေသည့် ရန်ကင်းအိမ်ထောင်ရေး ဝေးဝေး ဝေးဝေး ဖြစ်သော လယ် နေထိုင်ခဲဖြူသည့် ထိုနေရာမှ နှစ်ပျော့ပင် နှင့် ဆွေမျိုးများ ဖြစ်သော ဦးကြာစိုးအမည်ရှိသော ကရင် အဖိုးအခါအဖွဲ့အစည်းများ ရောက်နေသည့် ခဲဖြူသည့် ဆိုနေရာ၌ နေထိုင်သူများ နှင့် အခြား ဒေသများ သူများ တွေ့ဆုံကြည့်ရှု သူတို့သည် နှစ်ပျော့ပင်များ များရှိသော နေရာတွင် နေထိုင်ကြောင်း ပြောခဲ့ကြပြီး နှစ် ၂၀၀၀ ကျော် တွေ့ကြုံ လာ သည့် နှစ် အတွက် ဆိုနေရာသို့ လာရောက် နေထိုင်သူ များပြားလာခဲ့ပြီး ဆိုနေရာကို ရွာဟု သတ်မှတ်ကာ ကရင်ကို 'ကိုရင်တီ' ရွာဟု ခေါ်ဆိုခဲ့ကြသော်လည်း ယူအင်ထိုကျေးရွာကို ကရင်ကို 'ကိုရင်တီ' မြန်မာကို 'နှစ်ပျော့တော' ဟု အမည် နှစ်မျိုးဖြင့် ခေါ်ဆိုကြသော်လည်း 'နှစ်ပျော့တော' ကျေးရွာသည် စတင် တည်ထောင် သည့် အချိန်မှ ယူအင်ထို အထိ ဆိုရှင် နှစ်ပေါင်း နှစ်ရာ ဝန်းကျင်ခန့် ရှိခဲ့ပြီဖြစ်ပါသည်။

ယူအင်ထိုကျေးရွာသည် ရှိရာနေရာသည် မြန်မာ့မြို့ ၁၀၀ ကျော် ဝေးကျေးရွာ အုပ်စုအတွင်း တည်ရှိ ပါသည်။ ဖက်ဒရယ် ဗဟိုအစိုးရ ကြီးကြပ် ကြည့်ရှုပါသည်။

၅။ လူထုပူးပေါင်းပါဝင်သော လူမှုဆန်းစစ်ခြင်းနှင့် အကဲဖြတ်ခြင်းလုပ်ငန်းစဉ် အကျဉ်းချုပ်ဖော်ပြချက်

စဉ်	အသုံးပြုခဲ့သော PRA tools များ	ဦးတည်ဆုတ်ရမည့်အရာများ	အစဉ်အစား		အဓိကအကျိုးကျေးဇူးများ
			ကျား	မ	
၁	ကျေးရွာအစုအဝေးပြေပြေ (Social Map)	ရပ်သိရပ်စားကျေးရွာအစုအဝေးများ၊ ကျေးရွာလူထုများအားလုံး။	၁၅	၂၄	အခြေခံအစဉ်အလာအချက်အလက်များ၊ လမ်းပန်းဆက်သွယ်ရေးအခြေအနေအထား၊ လယ်ယာမြေများ၊ ကျေးရွာရှိ သဘာဝအရင်းအမြစ်များ။
၂	ရာသီဥတုပြောင်းလဲခြင်း (Seasonal Calendar)	ကျေးရွာအစုအဝေးအမျိုးသား/အမျိုးသမီးအစုအဝေးများ။	၁၅	၂၃	စိုက်ပျိုးရေး၊ သစ်တောစိုက်ပျိုးရေး၊ စားနပ်ရိက္ခာထုတ်ယူရေး၊ အိမ်ထောင်ရေး၊ စားနပ်ရိက္ခာထုတ်ယူရေး၊ စားနပ်ရိက္ခာထုတ်ယူရေး၊ စားနပ်ရိက္ခာထုတ်ယူရေး။
၃	ဥစ္စာစနစ်အရည်အသွေး (Wealth Ranking)	ကျေးရွာအစုအဝေးအလယ်အလတ်အစုအဝေးများ။	၁၅	၂၃	ကျေးရွာလူထု၏အခြေအနေအထား၊ အခြေအနေအထား၊ အခြေအနေအထား၊ အခြေအနေအထား။
၄	ကျားမ ပင့်ကူအိမ်သုံးသစ်ခြင်း (Cob Web)	ကျေးရွာရှိအမျိုးသားနှင့်အမျိုးသမီး များ။	၁၅	၂၃	ကျေးရွာအစုအဝေးအခြေအနေအထား၊ အခြေအနေအထား၊ အခြေအနေအထား၊ အခြေအနေအထား။
၅	အရင်းအမြစ်အသုံးပြုမှုပုံစံပြေ (Asset Mapping)	ကျေးရွာလူထုအားလုံး။	၁၅	၂၃	ကျေးရွာရှိသဘာဝအရင်းအမြစ်များနှင့်လူမှုအရင်းအမြစ်များအားလုံးကိုအသုံးပြုမှုပုံစံပြေ၊ အခြေအနေအထား၊ အခြေအနေအထား။
၆	အဖွဲ့အစည်း၊ မိုက်ဆက်ပုံစံ (Venn Diagram)	ကျေးရွာအစုအဝေးအခြေအနေအထား၊ အခြေအနေအထား။	၁၅	၂၃	ကျေးရွာအစုအဝေးအခြေအနေအထား၊ အခြေအနေအထား၊ အခြေအနေအထား၊ အခြေအနေအထား။
၇	ကျေးရွာအခြေအနေအထားအလက် (PC 1)	အမျိုးသား၊ အမျိုးသမီးနှင့်ကျေးရွာလူထုအားလုံး။	၁၅	၂၃	ကျေးရွာအစုအဝေးအခြေအနေအထား၊ အခြေအနေအထား၊ အခြေအနေအထား၊ အခြေအနေအထား။
၈	အခက်အခဲများ၊ မျှော်မှန်းချက်များ၊ ကျေးရွာအခြေအနေအထား၊ စားနပ်ရိက္ခာထုတ်ယူရေး (PC 3)	အမျိုးသား၊ အမျိုးသမီးနှင့်ကျေးရွာလူထုအားလုံး။	၁၅	၂၃	ကျေးရွာအစုအဝေးအခြေအနေအထား၊ အခြေအနေအထား၊ အခြေအနေအထား၊ အခြေအနေအထား။

၆။ ကျေးရွာဖွံ့ဖြိုးရေးအစီအစဉ်အတွက်အသုံးပြုခဲ့သော PRA tools တစ်ခုချင်းစီအတွက် သုံးသတ်ချက်များ

၁။ ကျေးရွာလူမှုရေးနှင့်အရင်းအမြစ်ပြမြေပုံ (Social Map)

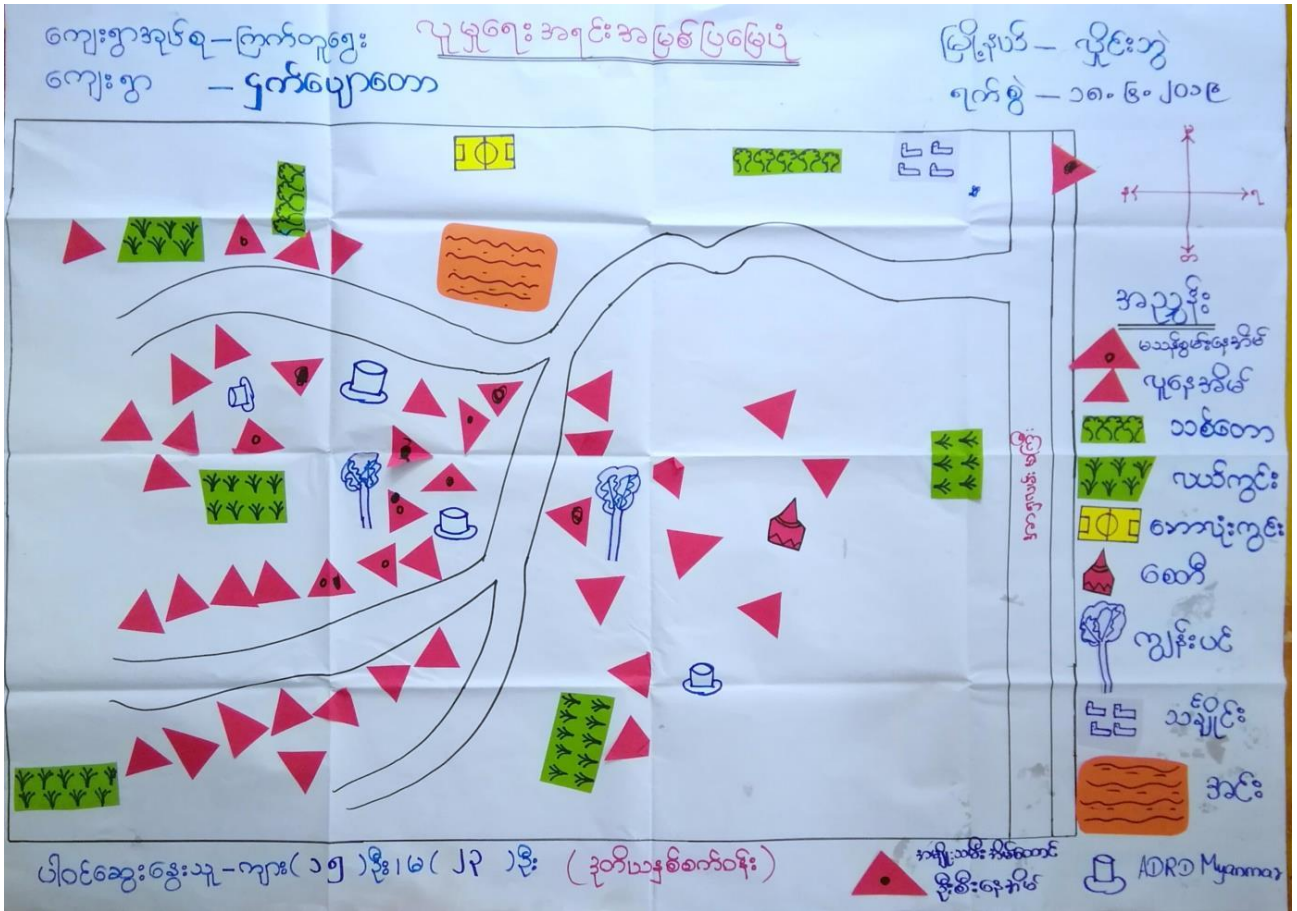



ပျူမျိုး အစုအဝေးအဖွဲ့အစည်း

<ဆွေးနွေးခြင်း၊ နှင်းဆင်းစစ်ဆေးခြင်း>

မြို့နယ် - လှိုင်ဘွဲ့

ကျေးရွာအုပ်စု - ငြိမ်းတူရွေး

ရက်စွဲ - ၁၈.၆.၂၀၁၉

ကျေးရွာ - ငှက်ပျောတော

Δ လယ်ယာများ၊ သစ်တောများ ၁ အင်း နှင့် ကျားများ အလယ်အကိုင်များဖြင့် အသက်မွေးဝမ်းကြောင်း ပြုပြင်သည်။

Δ ဒစ်ဂျစ်လစ်ပေါင်း (၆၈) ခုရှိ မသန်မစွမ်းသူ (၇) ဦးရှိပြီး အမျိုးသမီး ဒစ်ဂျစ်လစ်ပေါင်း (၆) ခုရှိပါသည်။

Δ ဗဟိုဘဏ်ကို ကိုးကွယ်ယုံကြည်ကြပြီး လိုင်းငွေပေး အားရောက်ပျော်ရွှင် သူများလည်းရှိပါသည်။

Δ တိုင်းထွက်နှင့် လိုအပ်သော အသုံးစရိတ်များ

- လမ်းမီးရောင်

- ရွာထွက်လမ်းနှင့် ရွာအဝင်လမ်း ကျောက်ခင်းခြင်း

ပါဝင်ဆွေးနွေးသူ - ကျား (၁၅) ဦး

မ (၂၃) ဦး

၂။ ရာသီခွင်ပြပြကွဲဒီနီ (Seasonal Cleander)

ကျေးဇူးအရည် - ငြက်တူဈေး ကျေးဇူး - ငှက်ပျောတော	ရာသီခွင်ပြပြကွဲဒီနီ										မြို့နယ် - ဂွင်းခွင် ရက်စွဲ - ၁၈.၆.၂၀၁၉	
အကြောင်းအရာ	ဇူလိုင်	ဇူလိုင်	ဇူလိုင်	ဇူလိုင်	ဇူလိုင်	ဇူလိုင်	ဇူလိုင်	ဇူလိုင်	ဇူလိုင်	ဇူလိုင်	ဇူလိုင်	ဇူလိုင်
ရာသီဥတု												
မိက်ပျိုးဈေး												
ပွဲတော်ကျင်းပ												
အားလပ်ချိန်												
ဝင်ငွေ / ထွက်ငွေ												
ရေအခြေ												
ပိတ်ဆွေးဆွေးသူ - ကျား (၁၅) ဦး၊ ၂၀၁၉ ခု											(ဒုတိယဆက်တိုက်)	

ရှုထောင့်ပြု ပြက္ခဒိန်

<ဆွေးနွေးခြင်းနှင့်ဆန်းစစ်ခြင်း>

မြို့နယ် - ဗိုင်းသွဲ

ရက်စွဲ - ၁၈.၆.၂၀၁၉

ကျေးဇူးအုပ်စု - ကြက်တူရွေး

ကျေးဇူး - ဌာနချုပ်

Δ ယယ်ယာလုပ်ငန်းကို အဓိကလုပ်ကိုင်ကြပါသည်။

Δ ယယ်ယာလုပ်ငန်း မှ အပ အခြားသော ကျဘမ်း အလုပ်အကိုင် များသည်  
မိသားစုအတွက် ဝင်ငွေ မလုံလောက်ပါ။

Δ ကျေးဇူးတွင် (၁၂) လစာဆီနှင့် သက်ဆိုင်သော ဖွဲ့စည်းမှုများ၊ အဖွဲ့အစည်းများ  
လည်းပြုလုပ်ကြပါသည်။

Δ ယယ်ယာဇာနည်ပျိုးထွက်ယက်ချိန်တွင် အားလပ်မှုမရှိပါ။

Δ ဧည့်သည်များ ဖြစ်ရင်းကြောင့် ဘေးအန္တရာယ်များ ဖြစ်ပွားနိုင်ပါသည်။

Δ ဖွဲ့စည်းမှုနှင့်အဖွဲ့အစည်းရှိသောနေရာများတွင် ထွက်ငွေ ပိုများပါသည်။

ပါဝင်ဆွေးနွေးသူ - ကျား (၁၅) ဦး

မ (၂၃) ဦး

၃။ ဥစ္စာနေကြွယ်ဝမှုပြယေား (Wealth Ranking)

ကျေးဇူးလှ ပျက်ပျော့စေကာ  
ကျေးဇူးအုတ်စုလ ကြက်တူစွေး

ဥစ္စာနေကြွယ်ဝမှုပြယေား  
ဒုတိယဒုတိယဆက်ဝန်း

မြို့နယ် - ညှိဇွဲးဘွဲ  
ရက်စွဲ - ၁၈.၀၆.၂၀၁၉

အဆင့်	သတ်မှတ်ချက်	အိမ်ထောင်စု အရေအတွက်	ရာခိုင်နှုန်း
အဆင့်မြင့်သော အုတ်စု	ပယ်(၂)ဇကအထက်၊ နွား(၂)ကောင်အထက်၊ ပျဉ်ထောင်အိမ်၊ သွပ်မိုး၊ ဆိုင်ကယ်၊ ဖုန်း	၂၀	၂၉%
အသင့်အတင့် အုတ်စု	ပယ်၄၅လျှင်၊ ပျဉ်ထောင်အိမ်၊ သွပ်မိုး၊ စက်ဘီး၊ ဖုန်း၊ ဝက်၊ ကြက်၊ ဆိတ်။	၂၃	၃၄%
မမြေလည်သော အုတ်စု	သစ်အိမ်၊ ဖက်မိုး၊ ဝက်၊ ကြက်၊ နေ့စားအလှိုင်	၂၅	၃၇%
	စုစုပေါင်း	၆၈	၁၀၀%

ပါဝင်ဆွေးနွေးသူ ~ ကျား ၁၅ ဘွဲ၊ မ ၂၆ ဘွဲ

ဥစ္စာရေးကြမ်းဝတ္ထုပြုလုပ်ပေး  
<ဆွေးနွေးခြင်း၊ နှင်းဆင်းစစ်ခြင်း>

မြို့နယ် - ဣင်းဘွဲ့  
ခုနှစ် - ၁၈.၀၅.၀၁၉

ကျေးရွာအုပ်စု - ကြက်တူရွေး  
ကျေးရွာ - ဌက်ပျောတော

- Δ ကျေးရွာတွင် အိမ်ထောင်စုပေါင်း (၆၈) ဂြိုဌ်း မပြေလည်သောအုပ်စု (၂၅) ခုရှိပါသည်။
- Δ မပြေလည်သောအကြောင်းမှာ နေ့စား၊ ကျောင်း အလုပ်သာလျှင်ကိုးရသော ကြောင့် မိသားစုဝင်များ ဝတ်စားဆင်ယင်မှု အနည်းငယ် ဖျင့်ပျက်ခြင်း၊ စင်စစ် များလည်း မစုမိပါ။
- Δ အမျိုးသမီးများသည် အိမ်ထောင်တွင် ဂရုစိုက်လုပ်ကိုင်နေချိန်တွင် မပြေမရရှိပါ။ အားလပ်ရက် အချိန်တွင် ပြေငြိမ်းသော အလုပ်အကိုင်များ မရှိတော့ပေ။

ပါဝင်ဆွေးနွေးသူ - ကျား (၁၅) ဦး  
မ (၂၃) ဦး

# ပင့်ကူအိမ်သုံးသပ်ခြင်း

ကျေးဇူးအုတ်စု - ကြက်တူရွေး

ကျေးဇူး - ငှက်ပျောတော

မြို့နယ်ပတ် - လှိုင်ဘွဲ့

ရက်စွဲ - ၁၈.၆.၂၀၁၉

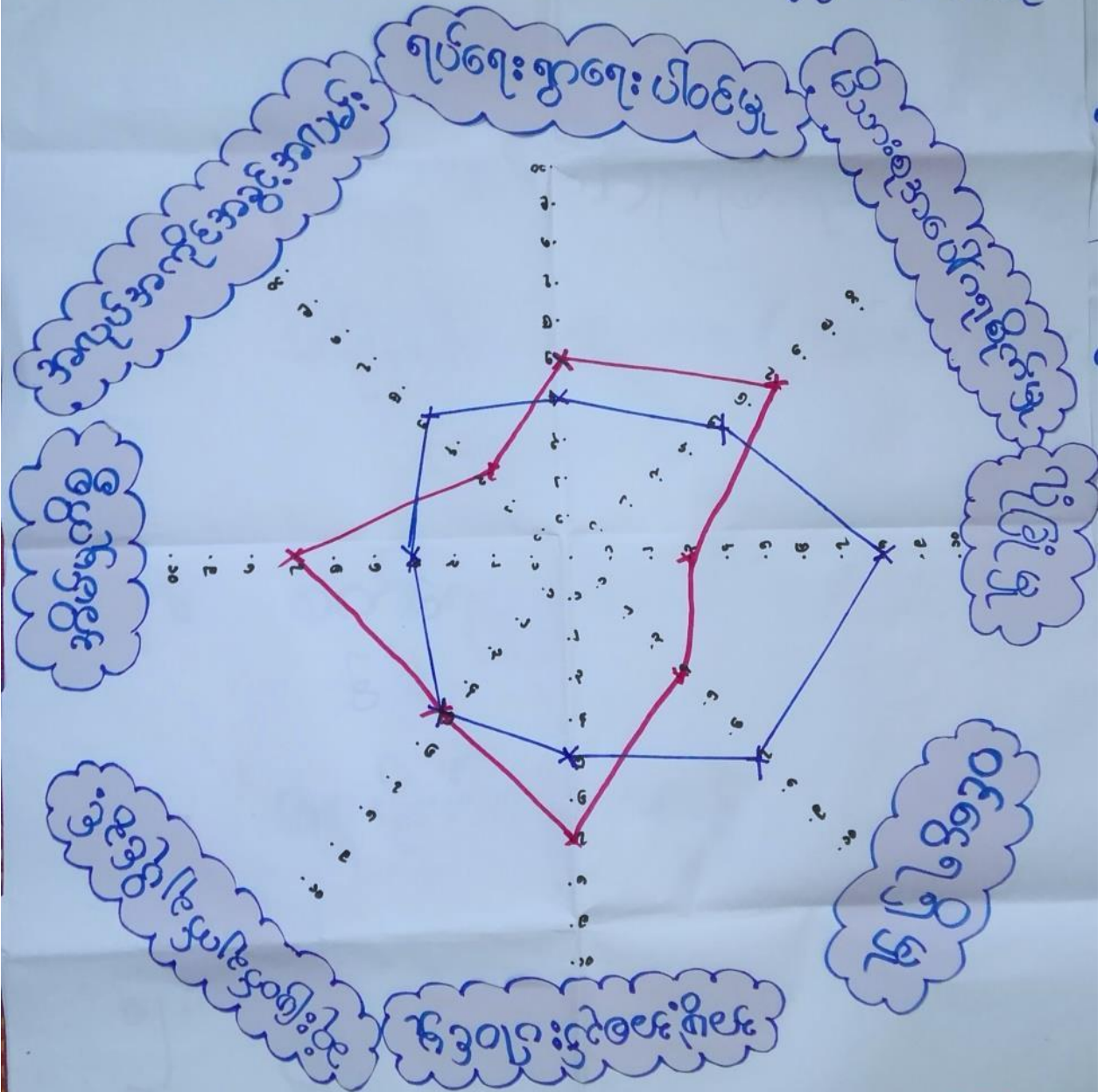

ကျား - ၁၅

မ - ၂၃

ကျား -   
မ -

ပင့်ကူအိမ်သံသယပြင်  
<ဆွေးနွေးခြင်းနှင့်ဆန်းစစ်ခြင်း>

မြို့နယ် - လှိုင်ဘွဲ့

ကျေးရွာအုပ်စု - ကြက်တူရွေး

ရက်စွဲ - ၁၈.၆.၂၀၁၉

ကျေးရွာ - ရှင်ပျာသာ

- Δ အမျိုးသမီးများသည် အိမ်ထောင်စွဲနှင့် မိသားစုအဖွဲ့ဝင်များအား အချိန်ကုန်နေထောကြောင့် ဝမ်းဗွဲ ဂုဏ်သိက္ခာအကျိုးများ ဖြစ်ပါ။
- Δ အမျိုးသမီးများသည် ရပ်ကျေးရွာများနှင့် အဖွဲ့အစည်းများ ပါဝင်ဆောင်ရွက်မှု ဖြစ်ပါသည်။
- Δ အမျိုးသားနှင့် အမျိုးသမီးတို့သည် ဆုံးဖြတ်ချက်ချရာ၌ ကိုယ်ကလေးနှင့် ကိုယ်ဆုံးဖြတ်ဆောင်ရွက်ကြသည်။

ပါဝင်ဆွေးနွေးသူ - ကျား ( ၁၅ ) ဦး  
မ ( ၂၃ ) ဦး

အရင်းအမြစ်အသုံးချမှုပုံစံပြဇယား

<p>ကျေးရွာအုပ်စု - ကြက်တူရွေး</p> <p>ကျေးရွာ - ငှက်ပျောတော</p>	<p>မြို့နယ် - လှိုင်ဘွဲ့</p> <p>ရက်စွဲ - ၁၈.၆.၂၀၁၉</p>	
ကျား	မ	ကျား + မ
<p>သစ်စက်</p> <p>ဘောယိုးကွင်း</p>		<p>စေတီ</p> <p>ရေဖျက်</p> <p>လမ်း</p> <p>လယ်</p> <p>သစ်ချိုင်း</p> <p>ရေတွင်း</p> <p>ချောင်း</p>
<p>ပါစင်ဆွေးနွေးသူ - ကျား (၁၅) ဦး၊ မ (၂၃) ဦး</p>		



အရင်းအမြစ်ထိန်းချုပ်မှုပုံစံပြဿနာ

ကျေးဇူးအချစ်စု - ဣာက်တူစွေး  
 ကျေးဇူး - ငှက်ပျောတော

မြို့နယ် - လှိုင်ဘွဲ့  
 ရက်စွဲ - ၁၈.၆.၂၀၁၉

ကျား	မ	ကျား + မ
<p>သစ်စက်</p> <p>ကောလုံးကွင်း</p> <p>ချောင်း</p> <p>သင်္ချိုင်း</p>		<p>ရေတွင်း</p> <p>လယ်</p> <p>လမ်း</p> <p>ရေငယ်</p> <p>စေတီ</p>
<p>ပါမင်ဆွေးတွေးသူ</p>	<p>ကျား &lt; ၁၅ &gt; ဦး</p>	<p>မ &lt; ၂၃ &gt; ဦး</p>

ပိုင်ဆိုင်မှုသုံးသပ်ခြင်း  
(ဆွေးနွေးခြင်း နှင့် ဆန်းစစ်ခြင်း)

မြို့နယ် - ဖိုင်းဘွဲ့

ကျေးရွာအုပ်စု - ကြက်တူရွေး

ရက်စွဲ - ၁၈.၆.၂၀၁၉

ကျေးရွာ - ငှက်ဖျာတော

Δ သစ်စက်၊ တောင်ပုံးကွင်း တို့သည် အမျိုးသားများက အသုံးပြုကြပြီး  
၎င်းတို့ကိုလည်း ပြုပြင်ထိန်းသိမ်းကြပါသည်။

Δ စေတီ၊ ဂရုတ်၊ လမ်း၊ လယ်၊ သင်္ချိုင်း၊ ဧကွင်းနှင့် ရေကန်များကို အမျိုးသား၊  
အမျိုးသမီး ညီတူညီမျှ အသုံးပြုကြသည်။

ပါဝင်ဆွေးနွေးသူ - ကျား (၁၅)ဦး  
မ (၂၃)ဦး

၆။ အဖွဲ့အစည်းချိတ်ဆက်မှုပြဇယား (Veen Diagram)

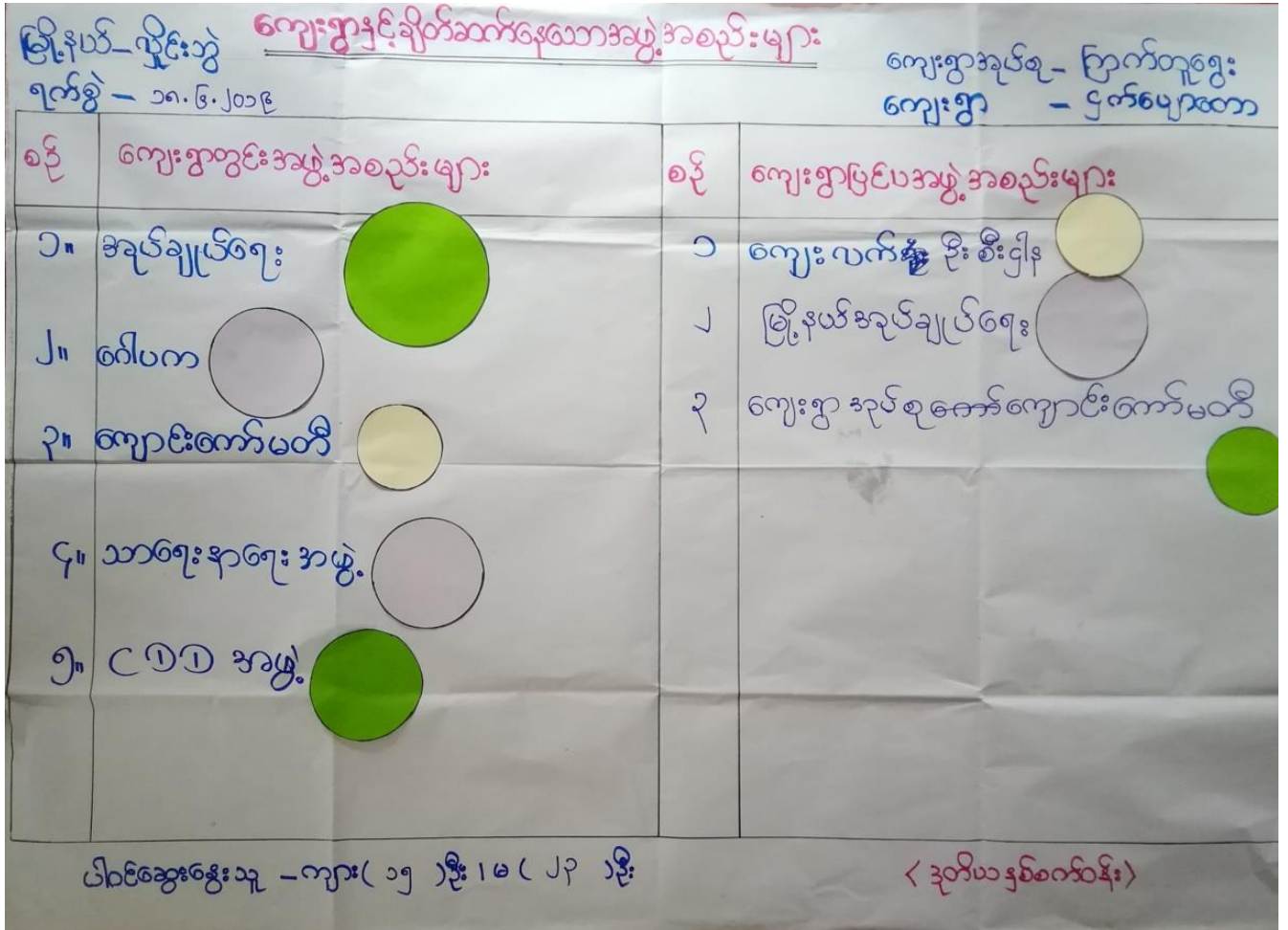

အဖွဲ့အစည်းချိတ်ဆက်မှုပြု ပင်းပုံစံ

မြို့နယ် - လှိုင်ဘွဲ့

ရက်စွဲ - ၁၈.၆.၂၀၁၉

ကျေးရွာအုပ်စု - ကြက်တူရွေး

ကျေးရွာ - ငှက်ပျောတော

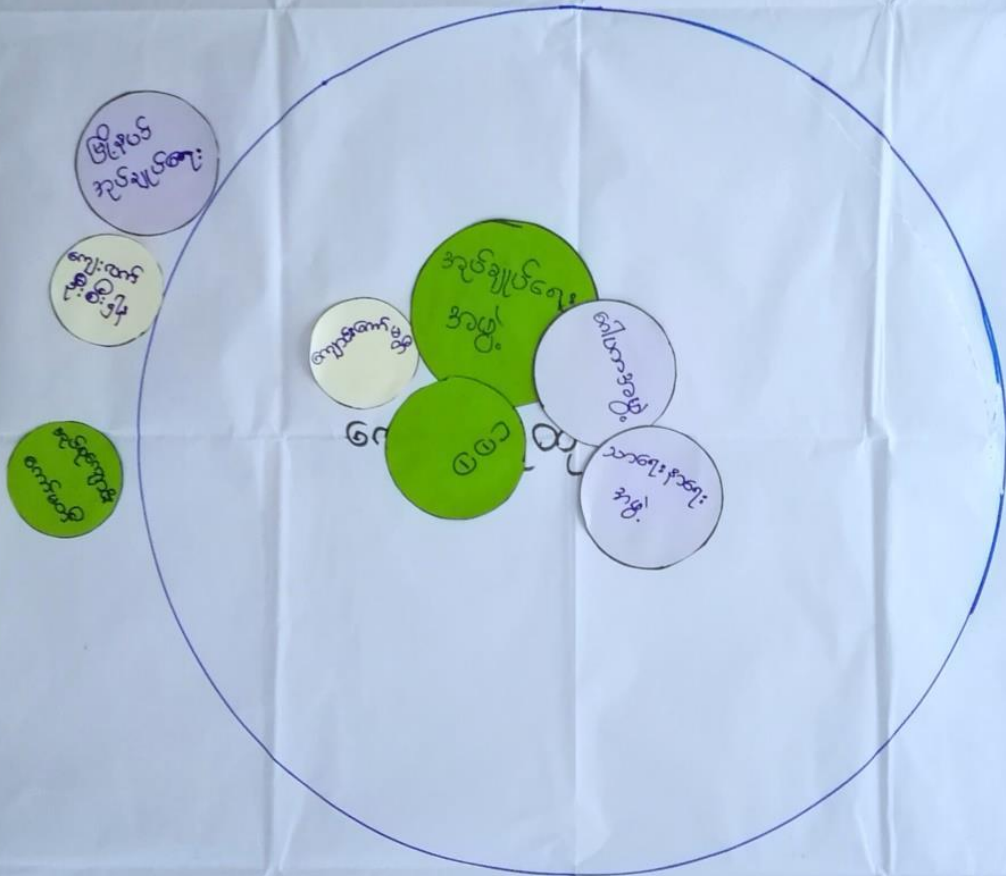

ပေါင်ဆွေးဖွေးသူ-ကျား (၁၅) ဘွဲ့၊ ၂၂ ဘွဲ့

< ဒုတိယနှစ်စက်ဝန်း >

အဖွဲ့အစည်း ချိတ်ဆက် မြေပြင်ယား

(ဆွေးနွေးခြင်း နှင့် ဆန်းစစ်ခြင်း)

ဒေါ်နယ် - လှိုင်ဘွဲ့

ကြီးစွဲ - ၁၈.၆.၂၀၁၉

ကျေးဇူးတင်စွာ - ကြက်တူရွေး

ကျေးဇူး - ၄က်ပျောတော

- Δ ကျေးဇူးတွင် ဆင်ချုပ်ရေးအဖွဲ့သည် ကျေးဇူး ငြိမ်အဖွဲ့ အစည်းများနှင့် ဖွဲ့ ဖြိုးတိုးတက်ရေး ဇယားများကို ချိတ်ဆက်ဆောင်ရွက်သည်။
- Δ ဂေါ်ပကအဖွဲ့ နှင့် ဘာရေး နာရေးအဖွဲ့သည် ကျေးဇူးရှိအဖွဲ့အတန်းများ၊ ဖွဲ့စည်းမှု၊ တွင် အဓိကပါဝင်ဆောင်ရွက်ကြသည်။
- Δ ငစတ ကော်မတီဝင်အဖွဲ့ကို ၂၀၁၈ ခုနှစ်တွင် ဖွဲ့စည်းပြီး ကျေးဇူးအဖွဲ့နှင့် အတူကျေးဇူးဖော် ဖွဲ့ ဖြိုး တိုး တက်ရေး အစီအစဉ်များကို ရေးဆွဲကြသည်။

ပါဝင်ဆွေးနွေးသူ - ကျား (၁၅)ဦး  
မ (၂၃)ဦး

၇။ ကော်မတီဝင်များရွေးချယ်ခြင်းနှင့် ကျေးရွာဖွံ့ဖြိုးရေးအစီအစဉ် ဆောင်ရွက်မှုမှတ်တမ်း



၈။ ကျေးရွာအချက်အလက်များ(PC 1)

ပုံစံ - ၈ - ၁ ကျေးရွာအခြေခံအချက်အလက်များ (Form PC 1)

လမ်းညွှန်ချက်၊ ကျေးရွာတစ်ရွာသို့ ပထမဆုံးမိတ်ဆက်ခရီးသွားရောက်သောအခါ လူထုစည်းရုံးရေးမှူးသည် ကျေးရွာခေါင်းဆောင်များအားကျေးရွာအချက်အလက်များကိုမေတ္တာရပ်ခံ၍တောင်းခံရသည်။ ဤအချက်အလက်များကိုစီမံကိန်းမိတ်ဆက်အစည်းဝေးမတိုင်မီတောင်းခံရမည်။ စီမံကိန်းမိတ်ဆက်အစည်းဝေးတွင် လူထုစည်းရုံးရေးမှူးသည် ဤအချက်အလက်များအား စစ်ဆေးပြီး မှန်ကန်အောင်ပြုလုပ်ရမည်။ ပြီးနောက်တွင် လူထုစည်းရုံးရေးမှူးမှ သတင်းအချက်အလက်ထဲသို့ Tablets မှ တဆင့် ဖြည့်သွင်းရမည်။

ကျေးရွာခေါင်းဆောင် အမည် ဦးကျော် ဖြောင်	ကျေးရွာခေါင်းဆောင်၏ ဖုန်းနံပါတ် ၀၇-၄၄၀၈၃၃၇၉၁	လူထုစည်းရုံးရေးမှူး၏အမည် ဒ်ဦး ဌဇော်
ပြည်နယ်/တိုင်းဒေသကြီး ကရင်	မြို့နယ် ဤင်းဘွဲ့	ကျေးရွာအုပ်စု အောက်တူရွေး
ကျေးရွာ		၄၇၇၅၇၈၈

က။ လူဦးရေ

လူမျိုးစု	အိမ်ထောင်စုအရေအတွက်	ကိုးကွယ်သည့်ဘာသာ	အိမ်ထောင်စုအရေအတွက်
လူမျိုးစု (၁) ဦးကျော်	၄၈	ဘာသာ(၁) ဗုဒ္ဓ	၄၈
လူမျိုးစု (၂)-----		ဘာသာ(၂)-----	
လူမျိုးစု (၃)-----		ဘာသာ(၃)-----	
လူမျိုးစုရော-----		ဘာသာရော-----	
အခြား			
	အရေအတွက်		
မသန်စွမ်းသူများ	၇ ဦး		
သက်ကြီးရွယ်အိုများ (၆၅ နှစ် နှင့် အထက်)	၂၂ ဦး		
စစ်ဘေးရှောင်	-		

	အမျိုးသား(အရေအတွက်)	အမျိုးသမီး(အရေအတွက်)	စုစုပေါင်းအရေအတွက်
လူဦးရေ			
လူမျိုးစု (၁)- <u>မိုးကုတ်</u>	၁၇၀ ဦး	၁၉၀ ဦး	၃၆၀
လူမျိုးစု (၂)-----			
လူမျိုးစု (၃)-----			
အခြား			
အိမ်ထောင်ဦးစီး	၆၂ ဦး	၆၆ ဦး	၁၂၈

(ခ)အခြေခံအဆောက်အအုံ အသုံးအဆောင်များ

စာသင်ကျောင်း	အမှတ် ခြစ်ပါ	ကျန်းမာရေး	အမှတ် စစ်ပါ	ဘာသာရေးအဆောက် အအုံများ	အမှတ် ခြစ်ပါ
အထက်တန်းကျောင်း	<input type="checkbox"/>	ဆေးရုံ	<input type="checkbox"/>	စေတီ	<input checked="" type="checkbox"/>
အလယ်တန်းကျောင်း	<input type="checkbox"/>	ကျန်းမာရေးဌာန	<input type="checkbox"/>	ဘုန်းကြီးကျောင်း	<input type="checkbox"/>
မူလတန်းကျောင်း	<input type="checkbox"/>	ကျန်းမာရေးဌာနခွဲ	<input type="checkbox"/>	ဟိန္ဒူဘုရားကျောင်း	<input type="checkbox"/>
မူကြိုကျောင်း	<input type="checkbox"/>	ဆေးပေးခန်း	<input type="checkbox"/>	ခရစ်ယာန်ကျောင်း	<input type="checkbox"/>
အခြား	<input type="checkbox"/>	အခြား	<input type="checkbox"/>	ဗလီ	<input type="checkbox"/>
				အခြား	<input type="checkbox"/>
မှတ်ချက်		မှတ်ချက်		မှတ်ချက်	



(ဂ) ကျွမ်းကျင်သူများမှတ်တမ်း (ကျေးရွာတွင်နေထိုင်သော သို့မဟုတ် တခြားရွာမှလာရောက်သောကျွမ်းကျင်သူများ)

(၁) စာသင်ကျောင်း			(၂) ကျန်းမာရေး			(၃) လက်မှုပညာရှင်		
	ရွာတွင်နေထိုင်သူ	အခြားရွာမှလာသူ		ရွာတွင်နေထိုင်သူ	အခြားရွာမှလာသူ		ရွာတွင်နေထိုင်သူ	အခြားမှလာသူ
မူလတန်းပြဆရာ/မ	<input type="checkbox"/>	<input type="checkbox"/>	ဆရာဝန်	<input type="checkbox"/>	<input type="checkbox"/>	လက်သမား	<input checked="" type="checkbox"/>	<input type="checkbox"/>
အထက်တန်းပြဆရာ/မ	<input type="checkbox"/>	<input type="checkbox"/>	လက်ထောက်ကျန်းမာရေးမှူး	<input type="checkbox"/>	<input type="checkbox"/>	ပန်းရံ	<input type="checkbox"/>	<input type="checkbox"/>
အလယ်တန်းပြဆရာ/မ	<input type="checkbox"/>	<input type="checkbox"/>	အမျိုးသမီးကျန်းမာရေးဆရာမ	<input type="checkbox"/>	<input type="checkbox"/>	လျှပ်စစ်ကျွမ်းကျင်ပီးသမား	<input type="checkbox"/>	<input type="checkbox"/>
မူကြိုဆရာ/မ	<input type="checkbox"/>	<input type="checkbox"/>	သားဖွားဆရာမ	<input type="checkbox"/>	<input type="checkbox"/>	ရေပိုက်သွယ်သူ	<input type="checkbox"/>	<input type="checkbox"/>
အခြား	<input type="checkbox"/>	<input type="checkbox"/>	ပြည်သူ့ကျန်းမာရေးလုပ်သား	<input type="checkbox"/>	<input type="checkbox"/>	စက်ပြင်ဆရာ	<input checked="" type="checkbox"/>	<input type="checkbox"/>
မှတ်ချက်			မှတ်ချက်			မှတ်ချက်		

(ဃ) ကျေးရွာသို့ ရောက်ရှိနိုင်သည့်လမ်းအခြေအနေ / ကျေးရွာတစ်ရွာသည် ၎င်း၏ကျေးရွာအုပ်စုနှင့် ဆက်သွယ်ထားသောလမ်းအခြေအနေ (အောက်ပါတို့ကိုတိုင်းပါ)

ကျောက်ကြမ်းလမ်း: ကတ္တရာလမ်း      ကွန်ကရစ်လမ်း:      မော်တော်ဆိုင်ကယ်လမ်း  
 ကျောက်ခင်းလမ်း: မြေသားလမ်း      လူသွားလမ်း:      အခြား \_\_\_\_\_

(င) ကျေးရွာဖွံ့ဖြိုးမှုစီမံချက်

ပိုင်းပါ

(၁) လူထုဗဟိုပြုစီမံကိန်းမစတင်မှီ ဤကျေးရွာတွင်ကျေးရွာဖွံ့ဖြိုးမှု စီမံချက်ရှိခဲ့ပါသလား? ရှိပါသည် / မရှိပါ / မသိပါ

(၂) ရှိခဲ့ပါလျှင် ဤစီမံချက်ကို မည်သည့် ခုနှစ်တွင်ပြင်ဆင်ခဲ့ပါသနည်း? ၂၀၁၃/၁၅ ခုနှစ်-----/မသိပါ

(၃) ဤစီမံချက်ကို မြို့နယ်မှအတည်ပြုခဲ့ပါသလား? ပြုခဲ့ပါသည် / မပြုခဲ့ပါ / မသိပါ

(စ) ခရီးအကွာအဝေး

(၁) ဤကျေးရွာ၏ပဟိုမှ၎င်းကျေးရွာအုပ်စု၏ပဟိုအထိခရီးမိုင်မည်မျှကွာဝေးသနည်း? မိုင် ၃.၅ မသိပါ

(၂) ဤကျေးရွာမှ ၎င်းကျေးရွာအုပ်စုပဟိုအထိသွားလာရာတွင်ကြာမြင့်သည့်အချိန်။

ခြောက်သွေ့ရာသီတွင်ကြာချိန် ~~၂၀ မိနစ်~~ ထော်လာဂျီ/မော်တော်ဆိုင်ကယ်/ခြေလျင်/လား/မော်တော်ဘုတ်/

အခြား -----

မိုးရာသီတွင်ကြာချိန် ~~၂၀ မိနစ်~~ ထော်လာဂျီ/မော်တော်ဆိုင်ကယ်/ခြေလျင်/လား/မော်တော်ဘုတ်/

အခြား -----

(ဆ) ပတ်ဝန်းကျင်ဆိုင်ရာသဘာဝဘေးအန္တရာယ်

ဤကျေးရွာတွင်ရေကြီးခြင်းကဲ့သို့ သဘာဝဘေးအန္တရာယ်ကျရောက်ဖူးခြင်း ရှိပါသလား။

မရှိပါ       ရှိပါသည်      ရှိလျှင်ဖော်ပြပါ-----

(ဇ) ကျေးရွာတွင် ဖွဲ့စည်းထားသော အဖွဲ့အစည်းများ

လူထုပဟိုပြုစီမံကိန်းမတိုင်မီ ဤကျေးရွာတွင် ကျေးရွာဖွံ့ဖြိုးရေးအတွက် အစိုးရ(သို့)ရွာသားများကိုယ်တိုင်(သို့) စီမံကိန်းတစ်ခုခုမှ ဖွဲ့စည်းထားသည့် အဖွဲ့အစည်းများရှိပါသလား။

(၁) -----

(၂) -----

(ဈ) အထွေထွေအုပ်ချုပ်ရေး ဦးစီးဌာန (GAD) မှ မှတ်တမ်းတင်ထားခြင်း

ဤကျေးရွာသည် အထွေထွေအုပ်ချုပ်ရေး ဦးစီးဌာန (GAD) မှ မှတ်တမ်းတင်ထားမှု ရှိပါသလား။

မရှိပါ       ရှိပါသည်

ကျေးရွာခေါင်းဆောင်

အမည် ဦးအောင်ဖြောင်

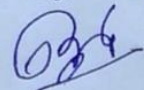
လက်မှတ်  နေ့စွဲ ၂.၅.၂၀၁၉

လူထုစည်းရုံးရေးမှူး

အမည် နှင်းနှင်းစိုစို

လက်မှတ်  နေ့စွဲ ၂.၅.၂၀၁၉

# ၉။ စီမံကိန်းစက်ဝန်းအချိန်ဇယား(PC 2)

ပုံစံ - ၈-၂ - စီမံကိန်းစက်ဝန်းအချိန်ဇယား (PC 2)

လမ်းညွှန်ချက်၊ သက်ဆိုင်ရာလူထုစည်းရုံးရေးမှူး/လက်ထောက်နည်းပညာမှူးများမှ စီမံကိန်းစက်ဝန်းအဆင့်တစ်ခုစီပြီးစီးတိုင်းကျေးရွာနှင့် ကျေးရွာအုပ်စုအတွက်ဤပုံစံကိုဖြည့်သွင်းရမည်။

စည်းရုံးရေးမှူး/လက်ထောက်နည်းပညာရေးမှူးဝန်ထမ်း အမည် - ဦး ဦး ဦး (CF)၊ မဝတ်ချည်ချိန် (TF)

နေ့စွဲ ၁၈.၆.၂၀၁၉  စက်ဝန်းအားအမှတ်ခြစ်ပါ  စက်ဝန်း(၁)  စက်ဝန်း(၂)  စက်ဝန်း(၃)  
 စက်ဝန်း(၄)

ပြည်နယ်/ခရိုင် ကျဉ်းမို့လ် ညောင်တုန်း ကျေးရွာအုပ်စု ကြက်တူရွာ ကျေးရွာ ၄ ကမ္ဘာတော်

စီမံကိန်းဆောင်ရွက်မှုအဆင့်များ	နေ့စွဲ		အစည်းအဝေးတွင်တက်ရောက်သူအရေအတွက်					
	စတင်သည့်နေ့	ပြီးဆုံးသည့်နေ့	အမျိုးသားအရေအတွက်	အမျိုးသမီးအရေအတွက်	အိမ်ထောင်စုအရေအတွက်	လူမျိုးစုတက်ရောက်သူအရေအတွက်နှင့် လူမျိုးစုအမည်	အိမ်ထောင်စုပေါင်း	အိမ်ထောင်စု %
၁။ ကျေးရွာစီမံကိန်း မိတ်ဆက်အစည်းအဝေး	၁၈.၆.၂၀၁၉	၁၈.၆.၂၀၁၉	၁၅	၂၃	၃၈	၃၈   မိုးကုန်း	၆၈	၅၆%
၂။ ကျေးရွာဖွံ့ဖြိုးရေး စီမံချက်ရေးဆွဲခြင်းအစည်းအဝေး	၁၈.၆.၂၀၁၉	၁၈.၆.၂၀၁၉	၁၅	၂၃	၃၈	၃၈   မိုးကုန်း	၆၈	၅၆%
၃။ ကျေးရွာအုပ်စုလုပ်ငန်းဆုံးဖြတ်ချက်ချသည့်အစည်းအဝေး						၁		
၄။ မြို့နယ်အဆင့်စီမံကိန်းရေးဆွဲရေးနှင့်အကောင်အထည်ဖော်ရေးကော်မတီ၏			မလို	မလို	မလို	မလို		

၁၀။ ကျေးရွာဖွံ့ဖြိုးရေးဦးစားပေးအစီအစဉ် (PC 3)

ပုံစံ - ၈-၃ ကျေးရွာဖွံ့ဖြိုးရေး ဦးစားပေးအစီအစဉ် (Form PC 3)

လမ်းညွှန်ချက်၊ အဆင့်(၃)ကျေးရွာမှိုက်မှန်းချက်အစည်းအဝေးပြီးဆုံးသောအခါ ကျေးရွာစီမံကိန်း အထောက်အကူပြု ကော်မတီသည် လူထုစည်းရုံးရေးမှူးအကူအညီဖြင့် ဤပုံစံကိုပြည့်စုံအောင် ဖြည့်သွင်းရမည်။	
လူထုစည်းရုံးရေးမှူး/ဝန်ထမ်း အမည်	ဒုန်း ခွင် ဇီ ဇီ ဖွဲ့
နေ့စွဲ	စက်ဝန်းအား အမှတ်ခြစ်ပါ (✓) <input type="checkbox"/> စက်ဝန်း(၁) ဧ/စက်ဝန်း(၂) <input type="checkbox"/> စက်ဝန်း(၃) <input type="checkbox"/> စက်ဝန်း(၄)
ပြည်နယ်/ခရိုင်	ကရင်
မြို့နယ်	ပျဉ်းခဲ
ကျေးရွာအုပ်စု	ကြက်တူရွှေ
ကျေးရွာ	က်ပျောစော

က။ အခက်အခဲအတားအဆီးများအားဆွေးနွေးခြင်း - ယခုလက်ရှိအခြေအနေတွင်ဤကျေးရွာဖွံ့ဖြိုးတိုးတက်ရေးအတွက် အဓိကအခက်အခဲအတားအဆီးများသည် မည်သည်များဖြစ်ပါသနည်း။ (အမျိုးသား/သမီး အနည်းဆုံးအခက်အခဲ ၅ ခုစီဖော်ပြပါ)

အုပ်စုဖွဲ့ဆွေးနွေးမှုများမှ တင်ပြသောအခက်အခဲအတားအဆီးများ	
မြို့ရပ်အတွင်း ရွာတွင်းလမ်း များ၊ ဖွဲ့စည်းရေးအတွက် ယာယီအခြေအနေအထားအား ဖြည့်စွက်ပေးခြင်း	<input type="checkbox"/> ကျား <input type="checkbox"/> မ <input type="checkbox"/> ကျား+ မ
ရွာအတွင်းလမ်းမများ မြို့ရပ်အတွင်း မြေအကျယ်အဝန်း ကျေးရွာအုပ်စုအတွင်း များ၊ ဖွဲ့စည်းရေးအတွက်	<input type="checkbox"/> ကျား <input type="checkbox"/> မ <input type="checkbox"/> ကျား+ မ
ရွာတွင်းလမ်း များ၊ မြို့ရပ်အတွင်း ယာယီအခြေအနေအထား ဖြည့်စွက်ပေးခြင်း	<input type="checkbox"/> ကျား <input type="checkbox"/> မ <input type="checkbox"/> ကျား+ မ
ရွာအတွင်း ရွာအတွင်း မြေအကျယ်အဝန်း ကျေးရွာအုပ်စုအတွင်း များ၊ ဖွဲ့စည်းရေးအတွက်	<input type="checkbox"/> ကျား <input type="checkbox"/> မ <input type="checkbox"/> ကျား+ မ
ရွာအတွင်း ရွာအတွင်း မြေအကျယ်အဝန်း ကျေးရွာအုပ်စုအတွင်း များ၊ ဖွဲ့စည်းရေးအတွက်	<input type="checkbox"/> ကျား <input type="checkbox"/> မ <input type="checkbox"/> ကျား+ မ

ခ။ မှိုက်မှန်းခြင်း- နောင်လာမည့် ( ၅ )နှစ် အတွင်း ကျေးရွာဖွံ့ဖြိုးရေး မှိုက်မှန်းချက်များအား တင်ပြပါ။

အုပ်စုဖွဲ့ဆွေးနွေးမှုများမှ တင်ပြသောအခက်အခဲအတားအဆီးများ	
လမ်းမများ၊ ယာယီအခြေအနေအထား ဖြည့်စွက်ပေးခြင်း	<input type="checkbox"/> ကျား <input type="checkbox"/> မ <input type="checkbox"/> ကျား+ မ
ရွာအတွင်းလမ်းမများ မြို့ရပ်အတွင်း မြေအကျယ်အဝန်း ကျေးရွာအုပ်စုအတွင်း များ၊ ဖွဲ့စည်းရေးအတွက်	<input type="checkbox"/> ကျား <input type="checkbox"/> မ <input type="checkbox"/> ကျား+ မ
ရွာအတွင်း ရွာအတွင်း မြေအကျယ်အဝန်း ကျေးရွာအုပ်စုအတွင်း များ၊ ဖွဲ့စည်းရေးအတွက်	<input type="checkbox"/> ကျား <input type="checkbox"/> မ <input type="checkbox"/> ကျား+ မ
ရွာအတွင်း ရွာအတွင်း မြေအကျယ်အဝန်း ကျေးရွာအုပ်စုအတွင်း များ၊ ဖွဲ့စည်းရေးအတွက်	<input type="checkbox"/> ကျား <input type="checkbox"/> မ <input type="checkbox"/> ကျား+ မ
ရွာအတွင်း ရွာအတွင်း မြေအကျယ်အဝန်း ကျေးရွာအုပ်စုအတွင်း များ၊ ဖွဲ့စည်းရေးအတွက်	<input type="checkbox"/> ကျား <input type="checkbox"/> မ <input type="checkbox"/> ကျား+ မ

၁၀။ ကျေးရွာဖွံ့ဖြိုးရေးဦးစားပေးအစီအစဉ် (PC 3)

၈။ လူထုပီပီမံကိန်း၏ လာမည့် (၄)နှစ်အတွက် အကျုံးဝင်သော ဦးစားပေး ဖွံ့ဖြိုးတိုးတက်မှု လုပ်ငန်း အစီအစဉ်များအားဖော်ပြပါ။

ဦးစားပေး အဆင့် သတ်မှတ်ချက်	ကျေးရွာအတွက် ဦးစားပေး ဖွံ့ဖြိုးတိုးတက်မှု လုပ်ငန်းစဉ်များ	အဆိုပြုသူ (အမျိုးသားများ/ အမျိုးသမီးများ/အမျိုးသား+ အမျိုးသမီး)	အခန်းကဏ္ဍ	ခန့်မှန်း ကုန်ကျစရိတ်	အကျိုးခံစားခွင့်ရှိသူခန့်မှန်းခြေအရေအတွက်		
					ကျား	မ	ပေါင်း
၁	ကျွန်းကန်ကျေးရွာ(လမ်းဖွံ့ဖြိုးခြင်း(2000'x18'x1')	အမျိုးသား+အမျိုးသမီး	လမ်း/တံတား	120သိန်း	၁၇၀	၁၉၀	၃၆၀
၂	ကျွန်းကန်ကျေးရွာ(လမ်းဖွံ့ဖြိုးခြင်း(2000'x18'x1')	အမျိုးသား+အမျိုးသမီး	လမ်း/တံတား	120သိန်း	၁၇၀	၁၉၀	၃၆၀
၃	စက်တိုက်လမ်းဖွံ့ဖြိုးခြင်း	အမျိုးသား+အမျိုးသမီး	ကျေးရွာဖွံ့ဖြိုးရေး	၆၀သိန်း	၁၇၀	၁၉၀	၃၆၀
၄	အိမ်ရာ (လမ်း) 10 ခု	အမျိုးသား+အမျိုးသမီး	မိမိလမ်း/ကျေးရွာ	၇၀သိန်း	၁၇၀	၁၉၀	၃၆၀
၅							

၉။ လူထုပီပီမံကိန်း၏ လာမည့် (၄) နှစ်အတွက် အကျုံးမဝင်သော ဦးစားပေး ဖွံ့ဖြိုးတိုးတက်မှု လုပ်ငန်း အစီအစဉ်များအားဖော်ပြပါ။

အဆင့်	ကျေးရွာအတွက် ဦးစားပေး ဖွံ့ဖြိုးတိုးတက်မှု လုပ်ငန်းစဉ်များ	အဆိုပြုသူ (အမျိုးသားများ/ အမျိုးသမီးများ/အမျိုးသား+ အမျိုးသမီး)	အခန်းကဏ္ဍ
၁			
၂			
၃			
၄			
၅			

ခေါင်းဆောင်၊ ကျေးရွာပီပီမံကိန်းအထောက်အကူပြုကော်မတီမှအတည်ပြုသည်။

အမည် အောင်ကျော်စွာ လက်မှတ် [လက်မှတ်] နေ့စွဲ ၂၀၁၆.၁၉



ဆက်လက်ပြီး ကျေးဇူး ယူဆ နှင့် အတူ ယူဆသည့် စစ်ကြောင်း ( PRA Tool )  
 (၆) မျိုးကို ဖြန့်လုပ်အတည်ပြု ခြင်းကြောင့်ဖြစ်သည်။ ယူဆမှုကို သတ်ခြင်း  
 ကို အမျိုးသား၊ အမျိုးသမီး နှစ်ဖွဲ့ ခွဲကာ ဖြန့်လုပ်ခြင်းကြောင့်ဖြစ်သည်။ ကျေးဇူး  
 ယူဆခြင်း အခက်အခဲနှင့်ဆိုင်ရာ နှစ်ဖွဲ့များကို စော်ထုတ် ဆွေးနွေးကြပါသည်။  
 မြို့နောက် အခက်အခဲများကို အခြေခံပြီး နှစ်ဖွဲ့ကို ယူဆခြင်းများကို ဖြန့်လုပ်  
 အတည်ပြု ခြင်းချုပ်ဆိုကြပါသည်။

ကျေးဇူးတော်မဝိတိများ ဝါး ဆော့ရှင်၊ ကျောက်နှင့် တာရှင်တို့များ  
 များကို ယူဆစဉ်းရုံးစား များ ၅ ဂွဇ်လင်း ဖြောင့်၊ ပါယုတ်၊ ကော်မတီဝင်  
 များကို ဖြန့်လုပ်အတည်ပြုကြရာတွင် - ထပ်ယူခြင်း - ခြွင်းမြင့်မြတ်  
 - ဒေါ်မုနောင်မျိုး  
 ဝေဖန်အခြေပြု - ဦး သိလာ၊ ကျေးဇူးတော်ထောက် - ဒေါ်မုနောင်ကျိုး၊ ပယ်ဒါ၊  
 ကျေးဇူးစာရင်းကို စု - နှစ်ဖွဲ့ခွဲသုံး များ ဝဉ်ကို ဖြန့်လုပ်ခြင်း ချုပ်ဆိုအတည်ပြု  
 ကြပါသည်။ မြို့နောက် ကျေးဇူးတော်ထောက် ဒေါ်မုနောင်ကျိုး၊ ပယ်ဒါ၊ ၅ ကျေးဇူးတော်  
 စကားဖြောင့်၊ မြို့နယ်၊ အဝ၊ အား အခက်အခဲခြင်းစာရင်းရသိမ်းလျက်ပါသည်။

မှတ်တမ်းပြုသူ - အမည် - နှစ်ဖွဲ့ နှင့် နှစ်ဖွဲ့ လက်မှတ် - Sheue နေ့ရက် - ၁၈.၆.၂၀၁၉

အတည်ပြုသူ - အမည် - ဒေါ်မုနောင်ကျိုး၊ လက်မှတ် - မြို့ နေ့ရက် - ၁၈.၆.၂၀၁၉

၁၂။ ကဏ္ဍအလိုက်ဦးစားပေးဖွံ့ဖြိုးရေးလုပ်ငန်းစဉ်များ

ကဏ္ဍ	စ ဇယား	လုပ်ငန်းအမျိုးအစား	အဆိုပြုသူ (အမှန်ဖြစ်ရန်)			ခုနှစ်	ထောက်ပံ့မည့်အဖွဲ့အစည်း : (သို့) ဌာန	မှတ်ချက်
			ကျား	မ	ကျား+မ			
အခြေခံအဆောက်အအုံကဏ္ဍ (လမ်း/တံတား/ရေရရှိရေး/မီးလင်းရေး)	၁	ရွာအဝင်ကျောက် ခင်းလမ်းပြုပြင်ခြင်း			✓	၂၀၂၀	CDD&DRD	
	၂	ရွာတွင်းလမ်း ကျောက်ခင်းခြင်း			✓	၂၀၂၁	CDD&DRD	
	၃	စက်ရေတွင်းတူး ဖော်ခြင်း			✓	၂၀၂၂	DRD	
	၄	လမ်းမီးလင်းရေး (ဆိုလာ)			✓	၂၀၂၃	DRD	
	၅							
လူမှုစီးပွားရေးကဏ္ဍ (ပညာရေး/ကျန်းမာရေးနှင့် ဆိုင်သော အဆောက်အအုံများနှင့် အခြားလိုအပ်ချက်များ)	၁							
	၂							
	၃							
	၄							
	၅							
သက်မွေးဝမ်းကြောင်းကဏ္ဍ (စိုက်ပျိုးရေး၊ မွေးမြူရေးနှင့်ဆိုင်သော အဆောက်အအုံများနှင့် အခြားလိုအပ်ချက်များ)	၁							
	၂							
	၃							
	၄							
	၅							
သဘာဝဘေးအန္တရာယ် လျော့ပါးရေး ကဏ္ဍ	၁							
	၂							
	၃							
	၄							
	၅							
အခြားကဏ္ဍ (ဌာနဆိုင်ရာများသို့ လွှဲပြောင်းနိုင်ခြင်းနှင့် အကောင်အထည်ဖော်ဆောင် ရွက်ပေးနိုင်ခြင်းမရှိသော လုပ်ငန်းများ)	၁							
	၂							
	၃							
	၄							
	၅							