

ပြည်ထောင်စုသမ္မတမြန်မာနိုင်ငံတော်အစိုးရ
စိုက်ပျိုးရေး၊ မွေးမြူရေးနှင့်ဆည်မြောင်းဝန်ကြီးဌာန
ကျေးလက်ဒေသဖွံ့ဖြိုးတိုးတက်ရေးဦးစီးဌာန
မြောင်မြို့နယ်



လူထုဗဟိုပြုစီမံကိန်း(တတိယနှစ်စက်ဝန်း)

National Community Driven Development Project
(NCDDP)



ကျေးရွာဖွံ့ဖြိုးရေး အစီအစဉ်
Village Development Plan

ကျိုတန်းကျေးရွာ၊မရိုးကျန်းကျေးရွာအုပ်စု

၂၆ ရက်၊ စက်တင်ဘာလ၊ ၂၀၁၇ခုနှစ်

မြောင်မြို့နယ်

မာတိကာ

၁။ မြို့နယ်မြေပုံ

၂။ ကျေးရွာမြေပုံ(တည်နေရာ)

၃။ အုပ်စုတွင်ပါဝင်သောကျေးရွာများစာရင်း

၄။ ကျေးရွာအခြေခံအချက်အလက်များ

၅။ လူထုပူးပေါင်းပါဝင်သောလူမှုဆန်းစစ်ခြင်းနှင့် အကဲဖြတ်ခြင်းလုပ်ငန်းစဉ်(PSA/PRA)အကျဉ်းချုပ်ဇယား

၆။ ကျေးရွာဖွံ့ဖြိုးရေးအစီအစဉ်အတွက်အသုံးပြုခဲ့သော PRATools များနှင့်တစ်ခုချင်းစီအတွက်သုံးသပ်ချက်များ

၇။ ကော်မတီဝင်များရွေးချယ်ခြင်းနှင့်ကျေးရွာဖွံ့ဖြိုးရေးအစီအစဉ်ဆောင်ရွက်မှုမှတ်တမ်းဓါတ်ပုံများ

၈။ ကျေးရွာအချက်အလက်(ပုံစံ-၁)

၉။ စီမံကိန်းစက်ဝန်းအချိန်ဇယား(ပုံစံ-၂)

၁၀။ ကျေးရွာဖွံ့ဖြိုးရေးဦးစားပေးအစီအစဉ်(ပုံစံ-၃)

၁၁။ အစည်းအဝေးမှတ်တမ်းများ

၁၂။ ကဏ္ဍအလိုက်ဦးစားပေးဖွံ့ဖြိုးရေးလုပ်ငန်းစဉ်များ

၁။ မြို့နယ်မြေပုံ

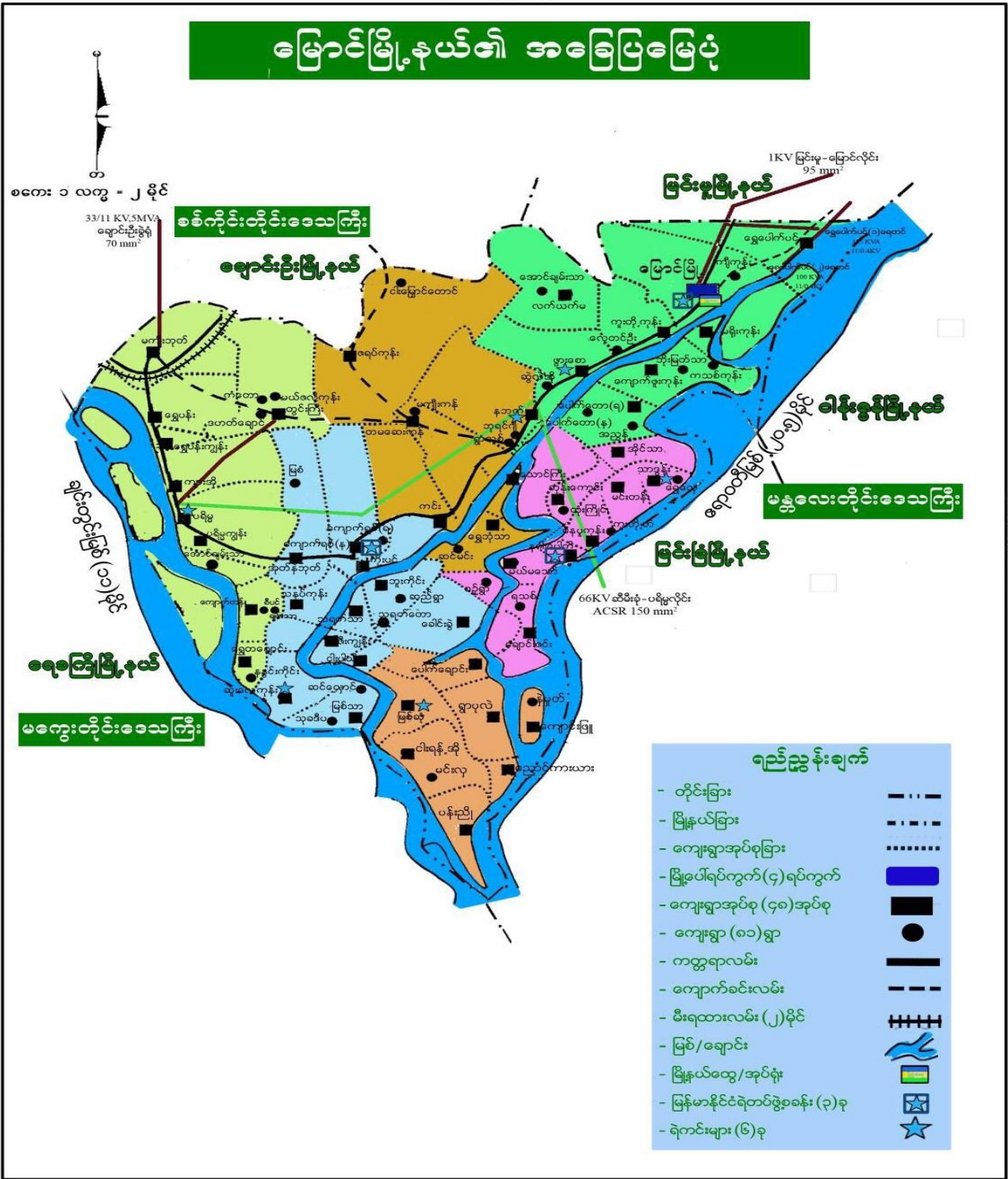

အချို့စကေးပုံပြင်

၂။ ကျေးရွာမြေပုံ(တည်နေရာ)

၇



၃။ အုပ်စုတွင် ပါဝင်သောကျေးရွာစာရင်း

(က) မရိုးကုန်းကျေးရွာအုပ်စု

(ခ) ကျီးကုန်းကျေးရွာ

၄။ ကျီကုန်းကျေးရွာ၏ နောက်ခံသမိုင်း

လွန်ခဲ့သောနှစ်(၂၀)လောက်ကကမ်းပါးပြိုလို့ ယခုလက်ရှိနေရာကို ပြောင်းရွှေ့လာတာဖြစ်ပါသည်။ ယခင်ကကျွန်းပျက်ဟုခေါ်ပါသည်။ ယခင်နှစ်(၆၀)လောက်က ခဏခဏပြောင်းရွှေ့နေထိုင်ရသည့်အတွက် လျှော်မခြောက်ရွာဟုခေါ်ပါသည်။ ယခုနေရာကိုနှစ်(၃၀)လောက်ကျော်မှာတည်မြဲနေတာဖြစ်ပါသည်။ ရွာကိုမတည်သည့်သူများက ဧရာဝတီကျွန်းပေါ်မှစုနေရင်းကျွန်းပိုင်းခေါ် ဇရပ်မရွာဟုခေါ်ကြပါသည်။ ၂၀၀၄ခုနှစ်လောက်မှဖြစ်ကြီးသဖြင့် တစ်ရွာလုံးမြှောင်မြို့သို့ပြောင်းရွှေ့နေထိုင်ကြပါသည်။ ၁၃၃၈ခုနှစ်လောက်က ယခုလက်ရှိရွာကို ရောက်ရှိနေထိုင်ကြပါသည်။ ကျီကုန်းကျေးရွာသည် မြှောင်မြို့နှင့် ခမိုင်ခန့်ကွားဝေးပြီး ရွာချင်းဆက်လမ်းများ မှမြေသားလမ်းများဖြင့် အဓိကအသုံးပြုပြီး သွားရောက်ကြပါသည်။ ရေဝင်ရပ်ဖြစ်သည့် အတွက် မိုးရာသီတွင် သွားရေးလာရေးခက်ခဲပါသည်။ ကျီကုန်းကျေးရွာသည် ဗမာ့လူမျိုးများ နေထိုင်ကြပါသည်။

ကျေးရွာတွင်းရှိ စုစုပေါင်းအိမ်ထောင်စု နှင့် လူဦးရေ

အိမ်ထောင်စု	ကျား	မ	စုစုပေါင်း
၁၇၀	၃၅၂	၃၇၇	၇၂၉

လူနည်းစုလူမျိုးစုအိမ်ထောင်စု

အမျိုးအစား	အိမ်ထောင်စု	ကျား	မ	စုစုပေါင်း

ထိခိုက်လွယ်အုပ်စု

ထိခိုက်လွယ်အုပ်စု	အိမ်ထောင်စု	ကျား	မ	စုစုပေါင်း
သက်ကြီးရွယ်အို	၆၀	-	-	၆၀
အမျိုးသမီးဦးဆောင်	၂၄	-	-	၂၄
မသန်စွမ်း	၁၆	-	-	၁၆
မြေယာမဲ့	၅၂	-	-	၅၂

ကျေးရွာရှိ အခြေခံ အဆောက်အအုံများ

ပညာရေး	ခြံစံပါ	ကျန်းမာရေး	ခြံစံပါ	ဘာသာရေး	
အထက်တန်းကျောင်း		ဆေးရုံ		ဘုရား/စေတီ	✓
အလယ်တန်းကျောင်း		ကျန်းမာရေးဌာန		ဘုန်းကြီးကျောင်း	✓

မူလတန်းကျောင်း	✓	ကျန်းမာရေးဌာနခွဲ		ဟိန္ဒူဘုရားကျောင်း	
မူကြိုကျောင်း		ဆေးခန်း		ခရစ်ယန်ဘုရားကျောင်း	
အခြား		အခြား		ဗလီ	
မှတ်ချက်		မှတ်ချက်		မှတ်ချက်	

အဓိကစီးပွားရေးလုပ်ငန်းများ

စိုက်ပျိုးရေး	မွေးမြူရေး	အသေးစားစီးပွားရေး	အခြား
မြေပဲ	ကြက်	ဈေးဆိုင်ငယ်	နေ့စား
ပဲအမျိုးမျိုး	ဝက်		ဝန်ထမ်း
နှမ်း	နွား	-	ရေလုပ်ငန်း
စပါး	ကျွဲ		ပြောင်းရွှေ့လုပ်သား

ကျေးရွာတွင်းအဓိက ပိုင်ဆိုင်မှုများ

ကျေးရွာပိုင်ဆိုင်မှုများ	စိုက်ပျိုးရေး	စားကျက်မြေ	သဲ/ကျောက်ရရှိမှု	ရေ(ဘုံပိုင်တွင်း)	စက်ရေတွင်း
အရေအတွက်	၄၀၀ဧက (ကိုင်းမြေ)	မရှိ	သဲ	၁၀၀တွင်း	ပျက်စီး
ကျေးရွာပိုင်ဆိုင်မှုများ	ဆိုင်ကယ်	ကုန်စုံဆိုင်	လက်ဖက်ရည်ဆိုင်	ချွေလှေ့စက်	ပဲခွဲစက်
အရေအတွက်	၁၄၀	၃	မရှိ	မရှိ	မရှိ

ကျေးရွာအတွင်းအခြားပိုင်ဆိုင်မှုများ

ကျေးရွာပိုင်ဆိုင်မှုများ	ရေတင်စက်	ထွန်	ထယ်	ကျွဲ	နွား	လှည်း
အရေအတွက်	၁၀	၃၀	၃၀	၅	၁၄၀	၃၀
ကျေးရွာပိုင်ဆိုင်မှုများ	ဂွန်ဒေါင်း	ဆိုင်ကယ်	ကျွမ်းကျင်လုပ်သား	လုပ်သား	လယ်ထွန်စက်	ထော်လာဂျီ
အရေအတွက်	၂	၁၄၀	ပန်းရံ-၁ လက်သမား-၁	ပန်းရံ-၄ လက်သမား-၃	-	-

၅။ လူထုပူးပေါင်းပါဝင်သော လူမှုဆန်းစစ်ခြင်း/အကဲဖြတ်ခြင်းလုပ်ငန်းစဉ် (PR A အကျဉ်းချုပ်)

စဉ်	အကြောင်းအရာ	ရက်စွဲ	ဦးတည်အုပ်စု	တက်ရောက်သူ			အဓိက ဆွေးနွေးချက်များ
				ကျား	မ	ပေါင်း	
၁	လူမှုရေးပြအရင်းအမြစ်ပြမြေပုံ (Social Map)	၂၆.၉.၂၀၁၇	ချမ်းသာ၊ အလယ်အလတ် နွမ်းပါး၊ အနွမ်းပါး ဆုံး ရပ်မိရပ်ဖ၊ လူငယ် အုပ်စု	၄၈	၆၆	၁၁၄	အိမ်များ၊ အခြေခံအဆောက်အအုံများ၊ လမ်းပန်းဆက်သွယ်ရေး၊ လယ်ယာမြေများ၊ မြစ်ချောင်းများ၊
၂	ရာသီခွင်ပြ ပြက္ခဒိန် (seasonal calendar)	၂၆.၉.၂၀၁၇	ချမ်းသာ၊ အလယ်အလတ် နွမ်းပါး၊ အနွမ်းပါး ဆုံး (အုပ်စု ၁)	၄၈	၆၆	၁၁၄	ရာသီဥတု၊ စိုက်ပျိုးသီးနှံများ၊ ရေလုပ်ငန်းများ၊ ပွဲတော်များ၊ လမ်းပန်းဆက်သွယ်ရေး၊ ကျန်းမာရေး၊ သောက်သုံးရေ၊ သဘာဝဘေးအန္တရာယ်၊ ဝင်ငွေထွက်ငွေ
၃	လူမှုစီးပွားရေးအဆင့်သတ်မှတ်ခြင်း (wealth Ranking)	၂၆.၉.၂၀၁၇	ရပ်မိရပ်ဖများ၊ ချမ်းသာ၊ အလယ်အလတ် နွမ်းပါး၊ အနွမ်းပါး ဆုံး (အုပ်စု ၂)	၄၈	၆၆	၁၁၄	ကျေးရွာလူမှုစီးပွား၊ အုပ်စုများခွဲခြားသတ်မှတ်နိုင်ရေးအတွက် အခြေခံစံနှုန်းများသတ်မှတ်ခြင်း၊ ကျေးရွာသားများနှင့် အများသဘောတူသတ်မှတ်ခြင်း
၄	အဖွဲ့အစည်းချိတ်ဆက်မှု (Venn Diagram)	၂၆.၉.၂၀၁၇	ချမ်းသာ၊ အလယ်အလတ် နွမ်းပါး၊ အနွမ်းပါး ဆုံး ရပ်မိရပ်ဖ၊ လူငယ် အုပ်စု	၄၈	၆၆	၁၁၄	ကျေးရွာတွင်းရှိ အဖွဲ့အစည်းများမည်သို့သောလုပ်ငန်းများအတွက် မည်သည့်အဖွဲ့များချိတ်ဆက်လုပ်ကိုင်မှု

၅	ပင့်ကူအိမ် ကွန်ယက် (Spider Web)	၂၆.၉.၂၀၁၇	ချမ်းသာ၊အလယ် အလတ် နွမ်းပါး၊အနွမ်းပါး ဆုံး ရပ်မိရပ်ဖ၊လူငယ် အုပ်စု (မျိုးသား/သမီး)ပေါင်း	၄၈	၆၆	၁၁၄	အမျိုးသားနှင့်အမျိုးသမီးများတန်း တူအခွင့်အရေးရရှိမှု နှင့်မရရှိသည့်အကြောင်းအရင်းများ
၆	Assesst and Contorl (ပိုင်ဆိုင်မှုနှင့်ထိန်း ချုပ်မှု)	၂၆.၉.၂၀၁၇	ချမ်းသာ၊အလယ် အလတ်နွမ်းပါး သာ အနွမ်းပါးဆုံး ရပ်မိရပ်ဖ၊လူငယ် အုပ်စု (အမျိုးသား/သမီး)ပေါင်း	၄၈	၆၆	၁၁၄	အမျိုးသား၊အမျိုးသမီးတန်တူအခွင့် အရေးရရှိမှု၊မရရှိသည့်အကြောင်း အရင်းများ။
၇	အခက်အခဲဖော်ထု တ်ခြင်း၊ မျှော်မှန်းချက်များဖော်ထုတ်ခြင်း၊	၂၇.၉.၂၀၁၇	ချမ်းသာ၊အလယ် အလတ်နွမ်းပါး သာ အနွမ်းပါးဆုံး ရပ်မိရပ်ဖ၊လူငယ် အုပ်စု (အမျိုးသား/သမီး)ပေါင်း	၅၀	၆၅	၁၁၅	ဆွေးနွေးထားသောအခက်အခဲ၊မျှော်မှန်းချက်များကိုဆွေးနွေးခြင်း၊
၈	ကျေးရွာဖွံ့ဖြိုးရေး လုပ်ငန်းစဉ်	၂၇.၉.၂၀၁၇	ချမ်းသာ၊အလယ် အလတ်	၅၀	၆၅	၁၁၅	အမှန်တကယ်လိုအပ်သောလုပ်ငန်းကိုရွာလူထုမှမဲစနစ်ဖြင့်ရွေးချယ်ခြင်း

မြေအမျိုးအစား

ကျီကုန်းကျေးရွာသည်မြေအမျိုးအစားမှာကျွန်းမြေဖြစ်ပါသည်။မြေအနေအထားမှာနန်းမြေ မြေနုအမျိုးအစားဖြစ်ပါသည်။ကျီကုန်းကျေးရွာတွင်မြေပိုင်ဆိုင်သူဦးရေနည်းပါးပါသည်။စိုက်ပျိုးရေး အတွက်မြေကိုအစိုးရမှလုပ်စားကွင်းချပေးသည်မြေဖြင့်စိုက်ပျိုးရပါသည်။စိုက်ပျိုးသီးနှံများရာသီဥတုပိုး မွားဒဏ်တို့ကြောင့်နှစ်စဉ်အထွက်နှုန်းနည်းပြီး ထွက်ငွေပိုမိုများပြားပါသည်။စိုက်ပျိုးသီးနှံများပိုမိုကောင်း မွန်စေရန်စိုက်ပျိုးသီးနှံများပိုမိုကောင်းမွန်စေရန်စိုက်ပျိုးရေးနည်းပညာနှင့်မျိုးကောင်းမျိုးသန့်များရရှိနိုင် လျှင်စီးပွားဖွံ့ဖြိုးဝင်ငွေတိုးပွားမည်ဖြစ်ပါသည်။

ကျီကုန်းကျေးရွာသည်အဓိကအလုပ်အကိုင်မှာစိုက်ပျိုးရေး၊ရေလုပ်ငန်းနှင့်မွေးမြူရေး၊ဈေး ရောင်းဈေးဝယ်ဖြင့်စားဝတ်နေရေးကိုဖြေရှင်းနေကြပါသည်။ကျီကုန်းကျေးရွာသည်မြစ်ရေဝင်သော အရပ်ဒေသဖြစ်သောကြောင့်ရေဝင်သောအချိန်တွင်အလုပ်အကိုင်အခွင့်အလမ်းမရှိသောကြောင့် မြင်းမူဒေသသို့သွားရောက်လုပ်ကိုင်ရပါသည်။ဈေးရောင်းဈေးဝယ်မှာကိုမြောင်မြို့သို့သွားရောက် ရောင်းချရာတွင်(ဟင်းသီးဟင်းရွက်၊ငါး)ကိုတင်တစ်ပိုင်ရောင်းချပါသည်။ကျေးရွာပိုင်မြေ(စီးပွားရေး) လုပ်ငန်းရှင်များကငှားရမ်းပြီးထိုမြေများကိုဖရဲသွားကိုစိုက်ပျိုးကြပါသည်။ထိုစိုက်ပျိုးမြေတွင်ကျီကုန်း ပုနှင့်ကြက်များကိုမွေးမြူကြပါသည်။အမျိုးသမီးများအနေဖြင့်ပုံမှန်ဝင်ငွေရရှိမှုမရှိသည့်အခက်ခဲကြောင့် မနက်ခင်းတွင်ငါးရောင်းခြင်းလုပ်ငန်းကိုလုပ်ကိုင်ပြီးနေ့အချိန်တွင်တောင်သူအငှားလိုက်ခြင်းမျိုးလုပ် ကိုင်ရသည်။ထို့ကြောင့်အမျိုးသမီးများအတွက်ပုံမှန်ဝင်ငွေရရှိစေမည့်အိမ်တွင်းလက်မှုသင်တန်းများပေး ကာဝင်ငွေရရှိစေအောင်ဖန်တီးပေးစေချင်ပါသည်။

ကျီကုန်းကျေးရွာသည်ကျွန်းမာရေးအနေဖြင့်ကျေးရွာတွင်းဆေးပေးခန်းမရှိသည့်အခက်ခဲကြောင့်ကျေးရွာ ဘနှင့်ခိုင်ခန့်ကွာဝေးသောမြောင်မြို့သို့သွားရောက်ကုသရပါသည်။ခွဲစိတ်ကုသရာတွင်မြောင်မြို့သို့သွားရောက် ကုသရပါသည်။ ခွဲစိတ်ကုသရာတွင်မြောင်မှအဆင်မပြေ လျှင်မန္တလေးသို့ကုသရပါသည်။ထိုသို့ ကျွန်းမာရေးအတွက်အရေးပေါ် အခြေအနေအတွက်သွားလာရန်ကျွန်းမာရေးကားမရှိသည့်အခက်ခဲ ကြောင့်အလွယ်တကူမသွားလာနိုင်ခြင်း၍အသက်အန္တရာယ်ကတိမ်းကပါးဖြစ်လေ့ရှိပါသည်။

ကျီကုန်းကျေးရွာသည်ကျေးရွာသူကျေးရွာသာအားလုံးမှာဗုဒ္ဓဘာသာဝင်များဖြစ်ကြပါသည်။ ဘာသာရေးအဆောက်အအုံအနေဖြင့်ဘုန်းကြီးကျောင်း(၁)ကျောင်း၊ဓမ္မရုံ(၁)ကျောင်းနှင့်စေတီ(၁)ဆူ ရှိပါသည်။ဘုန်းကြီးကျောင်းမှာဆောက်လုပ်နေဆဲဖြစ်ပါသည်။ဘာသာရေးအနေဖြင့်တရားပွဲတော်များ လည်းနှစ်စဉ်ကျင်းပကြပါသည်။

ရေရရှိမှု

ကျီကုန်းကျေးရွာသည်ရေရရှိမှုတွင်ရေချိုတွင်းမှာ(၁)တွင်းသာရှိပါသည်။လက်ငင်းရေတွင်း(၄) တွင်းရှိပါသည်။ရေမှာသုံးရေအတွက်အဆင်ပြေသော်လည်းသောက်ရေအတွက်ရေချိုတွင်း(၁)တွင်း

သာရိသောကြောင့် နွေရာသီတွင် မလုံလောက်သောကြောင့် မြစ်ရေကို သွားရောက် ခပ်ယူရပါသည်။ မြစ်ရေကို သွားရောက် ခပ်ယူနိုင်သူက သောက်ရေကို ဝယ်ယူပြီး သောက်သုံးရပါသည်။ လက်ငင်း ရေတွင်းများ ရှိသော်လည်း ရေမှာ ရေမှာ သုံးရေအတွက် သာအဆင်ပြေပြီး သောက်ရေအတွက် ရေမှာ ငန်ပြီး ဝါနေသောကြောင့် သောက်လို့မရပါ။ ထို့ကြောင့် သောက်သုံးရေအတွက် ရေချိုတွင်း လိုအပ်နေပါသည်။

လမ်းပန်းဆက်သွယ်ရေး

ကျီကုန်းကျေးရွာသည် မြောင်မြို့ နှင့် အနည်းငယ် မိုင်ခန့် ကွာဝေးပြီး လမ်းအနေဖြင့် မြေသာလမ်းကို အသုံးပြုပြီး သွားရောက်ကြပါသည်။ ကျေးရွာချင်း ဆက်လမ်းများ မှလည်း မြေသာလမ်းကို သာအသုံးပြုကြပါသည်။ မိုးရွာသီတွင် ကျေးရွာတွင်း လမ်းများ မှလည်း မကောင်းသည့် အခက်ခဲကြောင့် ဗွက်နွံများဖြင့် သွားလာရခက်ခဲသည်။ ကျေးရွာချင်း လမ်းများ မှာ မြေသားလမ်း ဖြစ်သောကြောင့် မိုးရာသီတွင် သွားလာရခက်ခဲသည်။ မြစ်ရေတိုးချိန်တွင် မြောင်သို့ သွားရောက်လျှင်လည်း တာဘောင်ပေါ် မရောက်ခင် အချိန်တွင် လှေဖြင့် သွားရောက်ရပါသည်။ တာဘောင်ပေါ် ရောက်လျှင်လည်း လမ်းလျှောက်သွားရပါသည်။ လူထုပဟိုပြုစီမံကိန်းဖြင့် ဒုတိယနှစ်စက်ဝန်းတွင် ကျောက်ချောလမ်းခင်း သည့်အတွက် လမ်းမကြီး (၄) လမ်းခန့် ကောင်းမွန်စွာ သွားလာနိုင်ပြီဖြစ်သည်။ ပထမနှစ်စက်ဝန်းတွင် လူထုပဟိုပြုစီမံကိန်းနှင့် ကျေးရွာလူထုပူးပေါင်း၍

လျှပ်စစ်မီးလင်းရေး လုပ်ငန်း ဆောင်ရွက်နိုင်ခဲ့သည်။ ကျေးရွာတွင် မူလတန်းကျောင်း ရှိသော်လည်း မူကြိုကျောင်း မရှိပါ။ လေးများ ပညာရေပိုမိုအဆင်ပြေစေရန် မူကြိုကျောင်း ရှိလျှင် ကလေးများ ပညာရေး ပိုမိုကောင်းမွန်မည် ဖြစ်သည်။

ရာသီဥတု

ကျီကုန်းကျေးရွာသည် အပူပိုင်းဒေသ ဖြစ်သောကြောင့် ရာသီဥတုမှာ ပူလွန်အေးလွန်သော ဒေသဖြစ်ပါသည်။ နွေရာသီတွင်လည်း အလွန်ပူပြင်းပါသည်။ ဆောင်းရာသီရောက်လျှင်လည်း နေအချိန်မှာ အလွန်ပူပြည်အချိန်တွင် အလွန်အေးပါသည်။ အပူပိုင်းမိုးနည်းဒေသ ဖြစ်ပါသည်။

အခြား

မြစ်နံဘေးတွင် တည်ရှိသော ကြောင့် မြစ်ရေတိုက်စားခြင်းကြောင့် ကမ်းပါး ပြို၍ ပြောင်းရွှေ့ရသော အိမ်ထောင်စုများလည်း ရှိသည်။ အိမ်ထောင်စုဝင် အသစ်များ အနေဖြင့် အိမ်ပိုင်း မြေနေရာ မရှိသည့် အခက်ခဲကြောင့် လယ်တောတွင် နေရခြင်းနှင့် မိသားစုများ နှင့် ပေါင်းနေရသည်။ မြစ်ရေကာ ဧကန်ရံတည်ဆောက်နိုင်ပါက ကျေးရွာအိမ်ထောင်စုများ မြေနေရာ တည်မြဲမည် ဖြစ်ပါသည်။

ပထမနှစ်တွင် လျှပ်စစ်မီးလင်းရေး လုပ်ငန်း လုပ်ကိုင်သောကြောင့် ကျေးရွာတွင် လောင်စာဆီသက်သာပြီး အမျိုးသမီးများလည်း အနားယူချိန်ပိုမိုရရှိခဲ့ပါသည်။ ကလေးများ စာကျက်ရာတွင်လည်း လွယ်ကူအဆင်ပြေသောကြောင့် ပညာရေးများ တိုးတက်ခဲ့ပါသည်။

ဒုတိယနှစ်တွင် ကျေးရွာတွင်းကျောက်ချောလမ်းခင်းခြင်းလုပ်ငန်းကြောင့် သွားလာရလွယ်ကူ
အဆင်ပြေပြီး ရေတက်ချိန်တွင်လည်း အလွယ်တစ်ကူ သွားလာနိုင်ပါသည်။ ကျန်းမာရေးအတွက်
မြောင်မြို့ပေါ်သို့ သွားလာရာတွင်လည်း လွယ်ကူအဆင်ပြေခဲ့ပါသည်။စိုက်ပျိုးရေးနှင့်
ကူးသန်းရောင်းဝယ်ရေးလည်း ပိုမိုအဆင်ပြေလာပါသည်။

၆.၂။ရာသီခွင်ပြဇယားပြပုံ

ရာသီခွင်ပြဇယား

ကျေးရွာ - ကျိုက္ကီး

အုပ်စု - မရိုးကုန်း

ရက်စွဲ ၂၆.၁၂.၂၀၁၆

စဉ်	အကြောင်းအရာ	တန်ခူး	ကဆုန်	နယုန်	ဝါဆို	ဝါခေါင်	တော်သလင်း	သီတင်းကျွတ်	တန်ဆောင်မုန်း	နတ်တော်	ပြာသို	တပို့တွဲ	တပေါင်း
၁	စိုက်ခင်းရေး	?	-	-	-	-	-	✈	✈	✈	✈	?	?
၂	ရေဖျော်ရေး	🐟	🐟	🐟	🐟	🐟	🐟	🐟	🐟	🐟	🐟	🐟	🐟
၃	ရာသီဥတု	☀	☁	☁	☁	☁	☁	☁	☁	☁	☁	☁	☀
၄	ဗွဲတော်	-	-	-	-	-	-	🌿	-	-	-	-	-
၅	မေ့မိမိအကိစ္စ	-	🌙	🌙	🌙	🌙	🌙	-	-	-	-	-	-
၆	ကျွမ်းကျင်ရေး	-	🏠	🏠	🏠	🏠	🏠	🏠	-	-	-	-	-
၇	ဆောက်လုပ်ရေး	🏠	🏠	🏠	🏠	🏠	🏠	🏠	🏠	🏠	🏠	🏠	🏠
၈	သာယာစားဖွဲ့ချက်				🌊	🌊	🌊						
၉	ဝမ်းဗိုက်/အုတ်ခဲ	👤	👤	👤	👤	👤	👤	👤	👤	👤	👤	👤	👤
၁၀													
၁၁													

ကူညီပံ့ပိုးသူများ - ကျေးရွာသူ/သားများ

မှတ်တမ်းတင်သူ - ဝမ်းဗိုက်ခွဲ

- | | | | |
|-------------|----------------|-------------|----------------------|
| အညွှန်းများ | ✈ = ဝဲဒရိုးမက် | ☀ = နေဖျော် | 🏠 = ဆေးအိမ်တိုင်ကျေး |
| | ? | ☁ = လေပေါက် | 🏠 = ဆောက်လုပ်ရေး |
| | 🌿 | ☁ = နေပင် | 🌙 = ဝမ်းဗိုက်ခွဲ |
| | 🐟 = ရေချောင်း | ☁ = မိုးရွာ | 👤 = ရေတူး |
| | | ☁ = နှစ်လှ | 🌊 = ရေကြီးခြင်း |

စစ်ကိုင်းတိုင်းဒေသကြီး၊ မြောက်မြို့နယ်၊ မရိုးကုန်းကျေးရွာအုပ်စု၊ ကျိုက္ကီးကျေးရွာ၏ ရာသီခွင်ပြဇယားဆိုင်ရာသုံးသပ်ချက်

ရက်စွဲ- ၂၆.၉.၂၀၁၇

စိုက်ပျိုးရေး

ကျိုက္ကီးကျေးရွာသည် စစ်ကိုင်းတိုင်းဒေသကြီး၊ မြောက်မြို့နယ်တွင် တည်ရှိပါသည်။ အဓိကအားဖြင့် စိုက်ပျိုးရေးကို လုပ်ကိုင်ကြပါသည်။ အဓိကစိုက်ပျိုးသီးနှံများမှာ နှမ်း၊ (မြေပဲ၊ စပါး) ကို စိုက်ပျိုးကြပါသည်။ သီတင်းကျွတ်၊

တန်ဆောင်မုန်း၊နတ်တော်၊ပြာသိုလများတွင်ထွန်းယက်ကြပါသည်။တန်ဆောင်မုန်း၊နတ်တော်၊ပြာသိုလများတွင် စိုက်ပျိုးကြပါသည်။တပို့တွဲ၊တပေါင်း၊တန်ခူးလများသီးနှံများကိုရိတ်သိမ်းကြပါသည်။စိုက်ပျိုးရေးကိုကျေးရွာ၏အိမ်ထောင်စုဝင်အများစုကစိုက်ပျိုးကြပါသည်။ရာသီမဟုတ်မီရွာသွန်းမှုကြောင့်စိုက်ပျိုးသီးနှံများပျက်စီးပါသည်။ စိုက်ပျိုးရေး၊မွေးမြူရေးအတွက်စနစ်ကျသောနည်းပညာများမရရှိသည့်အခက်ခဲကြောင့်သီးနှံများဖြစ်ထွန်းသင့်သလောက်မဖြစ်ထွန်းပါ။ထို့ကြောင့်ဝင်ငွေရရှိမှုနည်းပါးပါသည်။

ရေလုပ်ငန်း

ကျီကုန်းကျေးရွာသည်စားဝတ်နေရေးအတွက်ရေလုပ်ငန်းကိုလည်းလုပ်ကိုင်ကြပါသည်။ရေလုပ်ငန်းကို ရာသီမရွေးလုပ်ကိုင်ကြပါသည်။ရေလုပ်ငန်းမှာငါး၊ပုစွန်ကိုအဓိကလုပ်ကိုင်ကြပါသည်။ရေလုပ်ငန်းကိုကျေးရွာ၏ အများစုကလုပ်ကိုင်ကြသည်။

ရာသီဥတု

ကျီကုန်းကျေးရွာသည်ရာသီဥတုအနေဖြင့်(နွေ၊မိုး၊ဆောင်း)ဟုရာသီဥတု-၃မျိုးရှိပါသည်။တန်ခူးလနှင့် တပေါင်းလများတွင်နေအရမ်းပူပြီး၊ကဆုန်-နယုန်လများတွင်လေတိုက်ပါသည်။ဝါဆို-ဝါခေါင်-တော်သလင်းလ များတွင်မိုးရွာသွန်းပြီး၊မြစ်ရေဝင်သောအချိန်ဖြစ်ပါသည်။သီတင်းကျွတ်၊တန်ဆောင်းမုန်းလများတွင်လည်းမိုးရွာ သွန်းပါသည်။နတ်တော်၊ပြာသို၊တပို့တွဲလများတွင်နှင်းကျပြီးချမ်းအေးသောရာသီဖြစ်ပါသည်။ကျီကုန်းကျေးရွာ သည်အပူပိုင်းဒေသဖြစ်သောကြောင့်နွေရာသီတွင်အလွန်ပူပြင်းပါသည်။

ပွဲတော်

ကျီကုန်းကျေးရွာသည်တန်ခူးလတွင်သင်္ကြန်ပွဲတော်ကျင်းပကြပါသည်။ကဆုန်လတွင်ကျေးရွာဘုရားပွဲ တော်ကျင်းပကြပါသည်။သီတင်းကျွတ်လနှင့်တန်ဆောင်းမုန်းလများတွင်မီးထွန်းပွဲတော်ကျင်းပကြပါသည်။ ပြာသိုလတွင်ကျေးရွာတွင်စုပေါင်းပြီးတရားပွဲတော်ကျင်းပကြပါသည်။တပေါင်းလတွင်အခါပွဲတော်ကျင်းပပါ သည်။

လမ်းပန်းဆက်သွယ်ရေး

ကျီကုန်းကျေးရွာသည်မြောင်မြို့နှင့်အနည်းငယ်ခန့်ကွာဝေးပြီးလမ်းအနေဖြင့်မြေသာလမ်းကိုအသုံးပြု ပြီးသွားရောက်ကြပါသည်။ကျေးရွာချင်းဆက်လမ်းများမှလည်းမြေသာလမ်းကိုသာအသုံးပြုကြပါသည်။ ရွာတွင်းရွာပြင်လမ်းများမကောင်းသည့်အခက်ခဲများကြောင့်သွားရေးလာရေးခက်ခဲသည်။ရွာမှအားကိုး အားထားပြုရသောရွာတွင်းလမ်း၃လမ်းမှာလည်းမကောင်းသည့်အခက်ခဲကြောင့်မိုးရာသီနှင့်ရေကျချိန် တွင်သွားရေးလာရေးခက်ခဲလွန်းလှပါသည်။ ရေဝင်ချိန်တွင်ကျေးရွာတစ်ရွာနှင့်တစ်ရွာသို့လှေဖြင့်သွားရောက်ရပါသည်။မိုးရာသီတွင်မြေသားလမ်း ဖြစ်သောကြောင့်ဗွက်များဖြင့်သွားလာ၍မရပါ။ရေဝင်ချိန်တွင် မြောင်သို့သွားရောက်လျှင်လည်း တာဘောင်ပေါ်မရောက်ခင်အချိန်တွင်လှေဖြင့်သွားရောက်ရပါသည်။တာဘောင်ပေါ်ရောက်လျှင် လည်းလမ်းလျှောက်သွားရပါသည်။

ကျန်းမာရေး

ကျီကုန်းကျေးရွာသည်ကျန်းမာရေးအနေဖြင့်ကျေးရွာတွင်းဆေးပေးခန်းမရှိသောအခက်ခဲကြောင့်ကျေးရွာနှင့်အနည်းငယ်မျှကွာဝေးသောမြောင်မြို့သို့သွားရောက်ကုသရပါသည်။ခွဲစိတ်ကုသရာတွင်မြောင်မှ အဆင်မပြေလျှင်မုံရွာနှင့်မန္တလေးသို့သွားရောက်ကုသရပါသည်။အရေးပေါ်အခြေနေနှင့်ကြုံလျှင်ကျန်းမာရေးကားမရှိသည့်အခက်ခဲကြောင့်မုံရွာမန္တလေးသို့သွားကုသရန်အတွက်သွားလာရေးခက်ခဲသည်။ ကဆုန်၊နယုန်လများတွင်ဝမ်းပျက်၊ဝမ်းလျော့ရောဂါများဖြစ်ပွားပါသည် ၊ဝါဆို၊ဝါခေါင်၊တော်သလင်းနှင့်သီတင်းကျွတ်လများတွင်မြစ်ရေဝင်ချိန်နှင့်မြစ်ရေဝင်ပြီးသောအချိန်တွင်ရေဆိုးရေမြောင်းများမှာ တဆင့်ခြင်ပေါက်ပွားခြင်းကြောင့်သွေးလွန်တုပ် ကွေးရောဂါဖြစ်ပွားကြပါသည်။

သောက်သုံးရေ

ကျီကုန်းကျေးရွာရေချိုတွင်း(၁)တွင်းသာရှိပါသည်။ထို့ရေချိုတွင်းမှာတပေါင်း၊တန်ခူး၊ကဆုန်၊နှင့်နယုန်လများတွင်ထို့ရေတွင်းမှာရေကိုခပ်ယူ၍မရသဖြင့်မြစ်ရေကိုသောက်သုံးရပါသည်။မြစ်ရေမှာလည်းမသန့်ရှင်းပါ။ဝါဆို၊ဝါခေါင်လများတွင်လည်းမြစ်ရေကိုသောက်သုံးရပါသည်။တော်သလင်းလတွင်တွင်းရေနှင့်မြစ်ရေကိုသောက်သုံးရပါသည်။သီတင်းကျွတ်၊တန်ဆောင်းမုန်း၊နတ်တော်၊ပြာသိုနှင့်တပို့တွဲများတွင်ထို့ရေချိုတွင်းမှာရေကိုခပ်ယူသောက်သုံးပါသည်။သောက်သုံးရေမလုံလောက်သည့်အခက်ခဲကြောင့်မြစ်ရေကိုသာအားထား၍ခပ်ယူသောက်သုံးရပါသည်။ရေချိုရေကိုဝယ်ယူသောက်သုံးရပါသည်။မြစ်ရေကိုသောက်သုံးသော်လည်းသန့်ရှင်းမှုမရှိပါ။ထို့ကြောင့်ရေချိုရေပိုက်လိုင်းစနစ်ဖြင့်ရေကိုအိမ်တိုင်ရာရောက်ရယူချင်ပါသည်။

သာဘာဝဘေးအန္တရာယ်

ဝါဆို၊ဝါခေါင်၊တော်သလင်းလများတွင်မြစ်ရေဝင်ရောက်ခြင်းမျိုးကိုနှစ်စဉ်ကြုံတွေ့ရပါသည်။မြစ်ရေတိုက်စားမှုအခက်ခဲကြောင့်ကမ်းပါးပြိုမှုကိုမကြာခဏကြုံတွေ့ရပါသည်။ပြောင်းရွှေ့ရသောအိမ်ထောင်စုများလည်းရှိသည်။

ဝင်ငွေထွက်ငွေ

တပို့တွဲ၊တပေါင်း၊တန်ခူးလများတွင်သီးနှံများရိတ်သိမ်းရာသီဖြစ်သောကြောင့်ဝင်ငွေပိုများသောကာလဖြစ်သည်။စိုက်ပျိုးရာသီတွင်ထွက်ငွေများသောကာလဖြစ်သည်။ရေလုပ်ငန်းလုပ်ကိုင်သူများအနေဖြင့်ဆယ်နှစ်ရာသီပတ်လုံးဝင်ငွေလည်ပတ်နေသည်။

အခြား

အိမ်ထောင်စုဝင်အသစ်များအနေဖြင့်အိမ်ပိုင်းမြေနေရာမရှိသည့်အခက်ခဲကြောင့်ယာတောထဲတွင်နေရခြင်းနှင့်မိသားစုများစုဖွဲ့နေရခြင်းမျိုးကြုံတွေ့ရပါသည်။အမျိုးသားအနေဖြင့်အလုပ်အကိုင်မရှိ၍စီးပွားရေးချို့တဲ့သည့်အခက်ခဲကြောင့်ရှမ်းပြည်နယ်တို့တွင်ကော်ဖီခြံတွင်လုပ်သားအနေဖြင့်လုပ်ကိုင်ရပါသည်။ထို့အပြင်တောင်သူလုပ်ကိုင်သူများထံတွင်နေ့စားလုပ်ကိုင်ရပါသည်။စက်မှုသင်တန်းနှင့်လက်မှုသင်တန်းများရရှိချင်ပါသည်။စက်မှုသင်တန်းများတွင်မည်သည့်စက်မှုသင်တန်းမဆိုရရှိချင်ပါသည်။လက်မှုသင်တန်းတွင်မည်သည့်လက်မှုသင်တန်းမဆိုရရှိချင်ပါသည်။

၆.၃။ကျေးရွာ၏လူမှုစီးပွားအဆင့်သတ်မှတ်ခြင်း။(Wealth Ranking)

အဆင့်	အခြေခံစံနှုန်းများ/ညွှန်းကိန်းများ	အိမ်ထောင်စု
ချမ်းသာသောသူ အဆင့်(၁)	မြေကေပိုင်၊စက်ပစ္စည်း၊ကျွဲ၊နွား၊အိမ်၊ဆိုင်ကယ်	၁
အသင့်တင့်ချမ်းသာသောသူ အဆင့်(၂)	ကျွဲ၊နွား၊အိမ်၊စက်ပစ္စည်း၊ဆိုင်ကယ်	၁၈
နွမ်းပါးသူ(အသင့်အတင့်ပြေလည်သူ) အဆင့်(၃)	အိမ်၊လက်လုပ်လက်စား	၉၉
ပိုပြီးနွမ်းပါးသူ အဆင့်(၄)	အိမ်မရှိ၊ခြံပိုင်းမရှိ၊လက်လုပ်လက်စား	၅၂
စုစုပေါင်း		၁၇၀

စစ်ကိုင်းတိုင်းဒေသကြီး၊မြောက်မြို့နယ်၊မရိုးကုန်းအုပ်စု၊ကျီကုန်းကျေးရွာ၏

ဥစ္စာနေကြွယ်ဝမှုအဆင့်သတ်မှတ်ခြင်းဆိုင်ရာသုံးသပ်ချက်

ရက်စွဲ- ၂၆.၉.၂၀၁၇

ကျီကုန်းကျေးရွာသည်ဥစ္စာနေကြွယ်ဝမှုအဆင့်သတ်မှတ်ချက်တွင်ပထမအဆင့်ကြွယ်ဝမှုတွင်ချမ်းသာသောသူ(ပိုင်ဆိုင်မှုအနေဖြင့်-မြေဧကပိုင်၊စက်ပစ္စည်း၊ကျွဲ၊နွားပိုင်၊အိမ်)ဖြစ်ပါသည်။ချမ်းသာသောသူမှာ (၁)ဦးသာရှိပါသည်။ဒုတိယအဆင့်တွင်-အသင့်အတင့်ချမ်းသာသောသူမှာပိုင်ဆိုင်မှုတွင်(-စက်ပစ္စည်း၊ ကျွဲ၊နွား၊အိမ်ပိုင်)-အသင့်အတင့်ချမ်းသာသောသူမှာ(၁၈)ဦးဖြစ်ပါသည်။တတိယအဆင့်တွင်- နွမ်းပါးသူ(အသင့်အတင့်ပြေလည်သူ)-(အိမ်၊လက်လုပ်လက်စား)ဦးရေမှာ(၉၉)ဦးဖြစ်ပါသည်။စတုတ္ထ အဆင့်တွင်(ပိုပြီးနွမ်းပါးသူ)-(အိမ်မရှိခြံဝန်းမရှိ၊လက်လုပ်လက်စားမှာ(၅၂)ဦးရှိပါသည်။ကျီကုန်းကျေးရွာ သည်အိမ်ထောင်စုဝင်အသစ်များမှာနေစရာအိမ်မရှိသောကြောင့်ရှိသည့်မြေနေရာတွင်စုပေါင်းနေထိုင် ကြပါသည်။ ထို့အပြင်နေ့စားလုပ်ငန်းကိုလုပ်ကိုင်ကြသည်။

၆.၄။ပင်းပုံစံကို အသုံးပြု၍ အဖွဲ့အစည်းများချိတ်ဆက်မှု

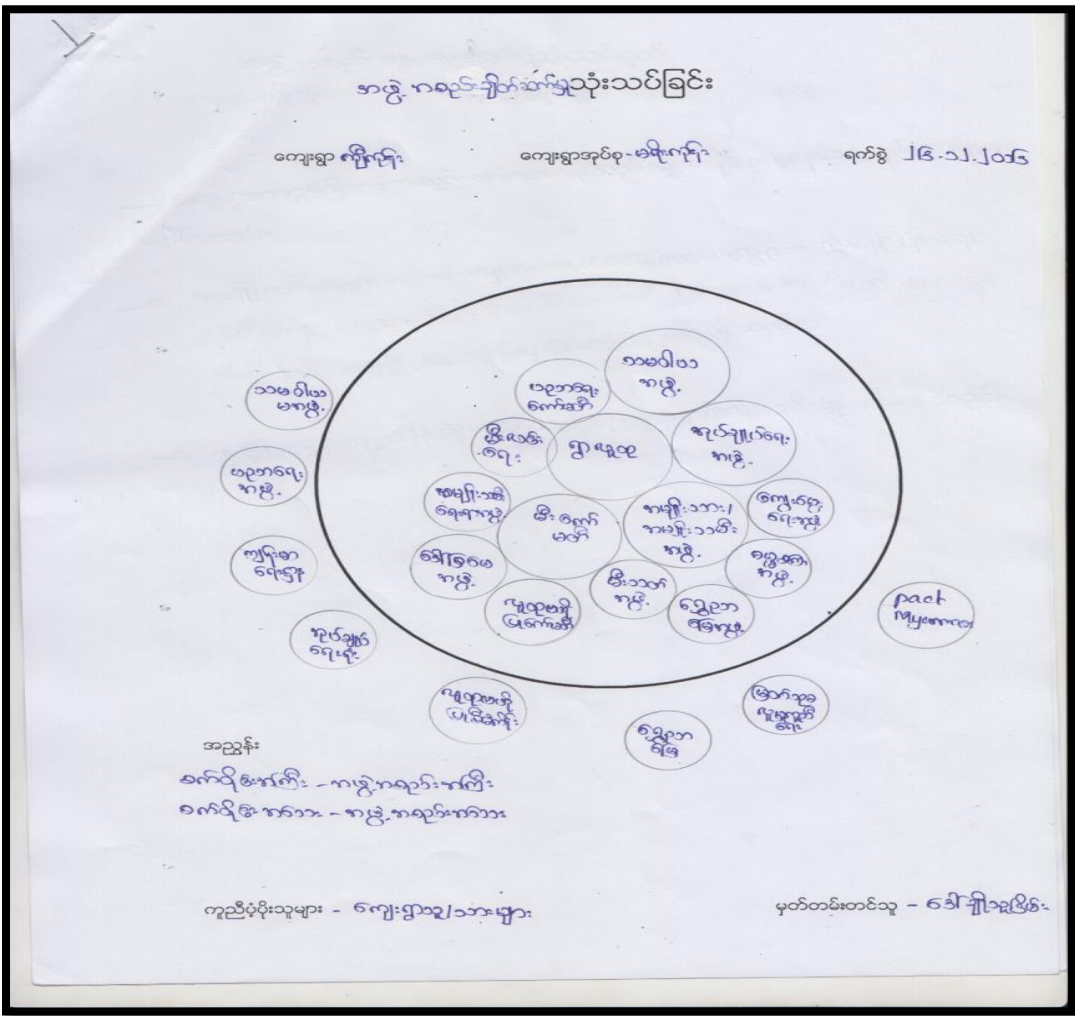

စစ်ကိုင်းတိုင်းဒေသကြီး၊မြောက်ဗဟို၊နယ်၊မရိုးကျွန်းကျေးရွာအုပ်စု၊ကျီကုန်းကျေးရွာ အဖွဲ့အစည်းချိတ်ဆက်မှုပြုကွန်ယက်ဆိုင်ရာသုံးသပ်ချက်

ရက်စွဲ- ၂၆.၉.၂၀၁၇

ကျီကုန်းကျေးရွာတွင်ကျေးရွာတွင်းအဖွဲ့စည်းအနေဖြင့်(၁၄)ဖွဲ့ရှိပါသည်။ကျေးရွာတွင်းရှိအဖွဲ့များနှင့်ပြင်ပအဖွဲ့အစည်း(၇)ဖွဲ့နှင့်ချိတ်ဆက်နေပါသည်။ကျေးရွာတွင်းအဖွဲ့အစည်းများမှာ-၁။မီးလင်းရေး၊၂။ကျွေးမွေးရေး၊၃။ဓမ္မစက်ကြံ၊၄။မီးသတ်အဖွဲ့၊၅။အမျိုးသမီးရေးရာ၊၆။မိခင်နှင့်ကလေး၊၇။မီးကော်မတီ၊၈။ဂေါပကအဖွဲ့၊၉။ပညာရေးကော်မတီ၊၁၀။အမျိုးသား၊အမျိုးသမီးအဖွဲ့၊၁၁။သမဝါယမအသင်းကျေးရွာ၊၁၂။စိတ်တူကိုယ်တူ၊၁၃။အုပ်ချုပ်ရေးမှူးနှင့်လူထုဗဟိုပြုစီမံကိန်းစသည်တို့ဖြစ်ပါသည်။ကျေးရွာပြင်ပအဖွဲ့အစည်းများမှာ-၁။ကျန်းမာရေးဌာန၊၂။ပညာရေးဌာန၊၃။အုပ်ချုပ်ရေးဌာန၊၄။သမဝါယမဓမ္မရွှေညာမြေ ၆။ မြတ်သုခလူမှုကူညီရေးအသင်း၊၇။pact Myanmarနှင့်လူထုဗဟိုပြုစီမံကိန်းတို့ဖြစ်ပါသည်။

ကျီကုန်းကျေးရွာအဖွဲ့အစည်းချိတ်ဆက်မှုတွင်သူ့အပိုင်းနှင့်သူလုပ်ဆောင်မှုရှိပါသည်။ကျေးရွာဖွံ့ဖြိုးရေးလုပ်ဆောင်သောအဖွဲ့ များလည်းရှိပါသည်။cdနှင့်ရွှေညာမြေတို့ဖြစ်ပါသည်။

လုပ်ဆောင်မှုမရှိသောအဖွဲ့လည်းရှိပါသည်။မီးကော်မတီအဖွဲ့မှာ လုပ်ဆောင်ချက်အနေဖြင့် မီးစက်ဖြင့်ကျေးရွာသို့ညတွင်းမီးဖြန့်ဝေပါသည်။ကျွေးမွေးရေးအနေဖြင့်လုပ်ဆောင်ချက်မှာကျေးရွာသာရေး၊ နာရေးကိစ္စရပ်များသာလုပ်ဆောင်နိုင်ပါသည်။ဓမ္မစက်ကြံအသင်းအနေဖြင့်လုပ်ဆောင်ချက်အနေဖြင့်ညစဉ်ရွတ်ဖတ်ခြင်းမျိုးမဟုတ်ဘဲတစ်ခါတစ်ရံသာရွတ်ဖတ်ကြပါသည်။မီးသတ်အဖွဲ့အနေဖြင့်လုပ်ဆောင်ချက်အနေဖြင့်နွေရာသီတွင်ပညာပေးလုပ်ငန်းများလုပ်ဆောင်ပါသည်။

အမျိုးသမီးရေးရာအဖွဲ့လုပ်ဆောင်ချက်အနေဖြင့်နာမည်သာရှိလက်တွေ့လုပ်ဆောင်ချက်မှာနည်းပါးပါသည်။မိခင်နှင့်ကလေးအဖွဲ့လုပ်ဆောင်ချက်မှာအသင့်အတင့်လုပ်ဆောင်ချက်ရှိပါသည်။မီးလင်းရေးအဖွဲ့အနေဖြင့်လှုပ်စစ်မီးရရှိရေးအတွက်လုပ်ဆောင်ရန်ကော်မတီဖွဲ့ထားသော်လည်းလုပ်ဆောင်ချက်နည်းပါးနေပါသည်။ဂေါပကအဖွဲ့အနေဖြင့်လုပ်ဆောင်ချက်မှာအသင့်အတင့်ရှိပါသည်။ပညာရေးကော်မတီအနေဖြင့်လုပ်ဆောင်မှုအနေဖြင့်ကျေးရွာတွင်ရှိသောစာသင်ကျောင်းနှင့်ပတ်သတ်သည့်ကိစ္စကိုလုပ်ဆောင်ပေးပါသည်။အမျိုးသား၊အမျိုးသမီးအဖွဲ့မှာလုပ်ဆောင်ချက်အနေဖြင့်အားကောင်းသောအဖွဲ့ဖြစ်ပါသည်။သမဝါယမအသင်း(ကျေးရွာတွင်း)အဖွဲ့အနေဖြင့်လုပ်ဆောင်ချက်တိုင်းမှာကောင်းမွန်ပါသည်။စိတ်တူကိုယ်တူအဖွဲ့လုပ်ဆောင်ချက်မှာလည်းအသင့်အတင့်လုပ်ဆောင်ချက်ရှိပါသည်။အုပ်ချုပ်ရေးအနေဖြင့်ကျေးရွာတွင်းရှိအဖွဲ့အားလုံးနှင့်ချိတ်ဆက်မှုရှိပါသည်။

၆.၅။ပင့်ကူအိမ်ကွန်ယက်ပြပုံ

မင်းတို့ကုန်သွင်းသင်္ကြံပုံ ()

ကျေးရွာ ကျိုကျို

ကျေးရွာအုပ်စု မရိုးကျို

ရက်စွဲ - ၂၆.၁၂.၂၀၁၆

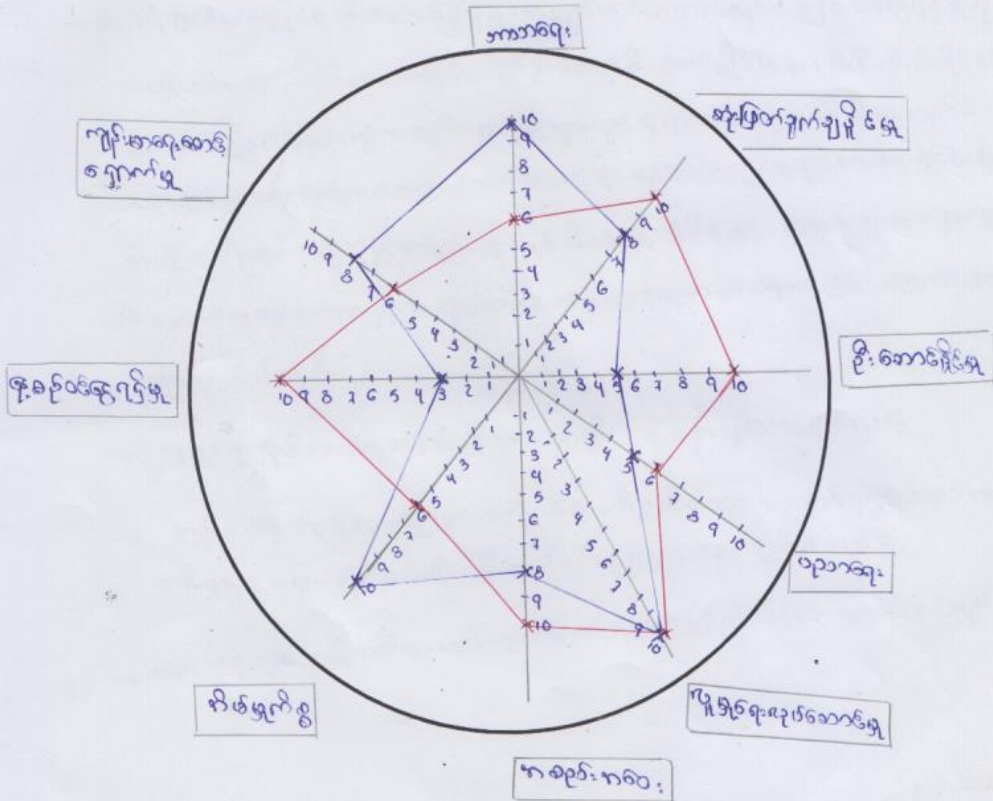

အညွှန်း
 စာမျက်နှာ - ၁
 ကျေးရွာအုပ်စု - ၂

ကူညီပံ့ပိုးသူများ - ရွာအုပ်စု/ရွာအုပ်စု

မှတ်တမ်းတင်သူ - ကျေးရွာအုပ်စု

စစ်ကိုင်းတိုင်းဒေသကြီး၊ မြောက်ပိုင်း၊ နယ်၊ မရိုးကျိုကျေးရွာအုပ်စု၊ ကျိုကျိုကျေးရွာအုပ်စု

ပင့်ကူအိမ်သုံးသပ်ချက်ဆိုင်ရာသုံးသပ်ချက်

ရက်စွဲ- ၂၆.၉.၂၀၁၇

ဆုံးဖြတ်နိုင်မှု

ကျီကုန်းကျေးရွာသည်အမျိုးသား၊အမျိုးသမီးဆုံးဖြတ်ချက်ကြံ့ခိုင်မှုတွင်အမျိုးသားများမှာအမျိုးသမီးများထက်ဆုံးဖြတ်ချက်ချရာတွင်ရာခိုင်နှုန်းပြည့်ဆုံးဖြတ်ချက်ကြံ့ခိုင်ပြီအမျိုးသမီးများမှာ၈%သာဆုံးဖြတ်ချက်ချနိုင်ပါသည်။

ဦးဆောင်နိုင်မှု

ကျီကုန်းကျေးရွာသည်ဦးဆောင်နိုင်မှုတွင်အမျိုးသားမှာအမျိုးသမီးများထက်ပိုပြီးဦးဆောင်နေကြပါသည်။အမျိုးသမီးများမှာအိမ်မှုကိစ္စကိုသာလုပ်ဆောင်နေကြပါသည်။ထို့ကြောင့်တစ်ခြားပြင်ပဗဟုသုတမှာလည်းလေ့လာမှုအားနည်းပါသည်။ထို့ကြောင့်ဦးဆောင်မှုတွင်အမျိုးသားများကပိုပြီးဦးဆောင်နေကြပါသည်။

ပညာရေး

ကျီကုန်းကျေးရွာသည်ပညာရေးအနေဖြင့်အမျိုးသားများမှာအမျိုးသမီးများထက်ပညာရေးအနေဖြင့်ပိုပြီးသင်ကြားရပါသည်။အမျိုးသမီးများမှာအိမ်မှုကိစ္စကိုသာလုပ်ဆောင်နေရသောကြောင့်ပညာရေးအနေဖြင့်လိုက်စားမှုအားနည်းနေပါသည်။

လူမှုရေးလုပ်ဆောင်မှု

ကျီကုန်းကျေးရွာသည်ကျေးရွာနှင့်ပတ်သတ်သောလူမှုရေးလုပ်ဆောင်မှုတွင်အမျိုးသားများနှင့်အမျိုးသမီးများလုပ်ဆောင်မှုလုပ်ဆောင်ချက်မှာအတူတူဖြစ်ပါသည်။ထို့ကြောင့်အမျိုးသား၊အမျိုးသမီးမှာအတူတူပင်ဖြစ်ပါသည်။

အစည်းအဝေး

ကျီကုန်းကျေးရွာသည်အစည်းအဝေးတတ်ရောက်နိုင်မှုတွင်အမျိုးသားများမှာယခုတွင်ပိုမိုတက်ရောက်လာကြသည်။အမျိုးသမီးများထက်ဆုံးဖြတ်ချက်ချနိုင်သည်။အမျိုးသမီးများအစည်းအဝေးတက်ရောက်မှုအားနည်းသည်။

အိမ်မှုကိစ္စ

ကျီကုန်းကျေးရွာသည်အမျိုးသမီးများမှာအိမ်မှုကိစ္စအလုပ်ကိုရာခိုင်နှုန်းပြည့်လုပ်ဆောင်နေရပါသည်။အမျိုးသားများမှာစားဝတ်နေရေးအတွက်သာလုပ်ဆောင်နေရသောကြောင့်အိမ်မှုကိစ္စလုပ်ဆောင်မှုတွင်အမျိုးသမီးများကပိုပြီးလုပ်ဆောင်နေကြပါသည်။

နေ့စဉ်ဝင်ငွေရရှိမှု

ကျီကုန်းကျေးရွာသည်အမျိုးသား၊အမျိုးသမီးဝင်ငွေရရှိမှုတွင်လုပ်ငန်းတူသော်လည်းအမျိုးသားများကပိုပြီဝင်ငွေရရှိပါသည်။အမျိုးသမီးများကအမျိုးသားလောက်မလုပ်ဆောင်နိုင်သောကြောင့်ဟုယူဆကာအမျိုးသမီးများကဝင်ငွေနည်းပါးပါသည်။အမျိုးသမီးများမှာအိမ်မှုကိစ္စကိုသာလုပ်ဆောင်နေရသောကြောင့်ဖြစ်ပါသည်။ထို့ကြောင့်အမျိုးသမီးများကိုဝင်ငွေတန်းတူရရှိသင့်ပါသည်။

ကျန်းမာရေးစောင့်ရှောက်မှု









ကျီကုန်းကျေးရွာသည်ကျန်းမာရေးစောင့်ရှောက်မှုတွင်အမျိုးသမီးများကအမျိုးသားများထက်ကျန်းမာရေးစောင့်ရှောက်မှုပိုမိုရရှိပါသည်။

ဘာသာရေး

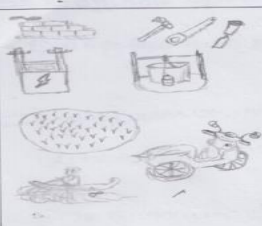
ကျီကုန်းကျေးရွာသည်ဘာသာရေးလုပ်ဆောင်မှုတွင်အမျိုးသမီးများကဘာသာရေးကိုပိုမိုလုပ်ဆောင်ကြပါသည်။အမျိုးသားများမှာဘာသာရေးထက်ဝင်ငွေရအလုပ်အကိုင်ကိုသာပိုပြီးလုပ်ဆောင်နေကြသောကြောင့်ဖြစ်ပါသည်။

၆.၆။သုံးစွဲမှုနှင့် ထိန်းချုပ်မှုဇယားနှင့် သုံးသပ်ချက်

သုံးစွဲမှုနှင့်ထိန်းချုပ်မှုဇယား

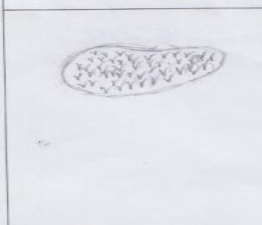
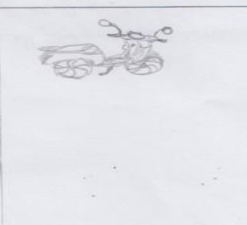
သုံးစွဲမှု		
အမျိုးသား 	အမျိုးသမီး 	အမျိုးသား+အမျိုးသမီး 
		
ထိန်းချုပ်မှု		
အမျိုးသား 	အမျိုးသမီး 	အမျိုးသား+အမျိုးသမီး 
		

စစ်ကိုင်းတိုင်းဒေသကြီး၊ မြောက်မြို့နယ်၊ မရိုးကုန်းကျေးရွာအုပ်စု၊ ကျီကုန်းကျေးရွာ၏

အမျိုးသား၊ အမျိုးသမီးသုံးစွဲသူနှင့်ထိန်းချုပ်သူဆိုင်ရာသုံးသပ်ချက်

ရက်စွဲ- ၂၆.၉.၂၀၁၇

ကျီကုန်းကျေးရွာသည်အမျိုးသားများအနေဖြင့်သုံးစွဲမှုတွင်မြစ်ရေကိုလက်လှမ်းမီသုံးစွဲနိုင်ကြပါသည်။ ကျီကုန်းကျေးရွာတွင်တောင်သူလုပ်ကိုင်သူတွင်လယ်ယာသုံးပစ္စည်းကိုသုံးစွဲနိုင်မှုတွင်ထွန်းထယ်များကိုအမျိုးသမီးများထက်ပိုပြီးသုံးစွဲနေကြပါသည်။ လှေနှင့်အင်ဂျင်စက်အသေးကိုလည်းအမျိုးသားများကပိုပြီးလက်လှမ်းမီသုံးစွဲကြပါသည်။ လှေကိုလည်းသုံးစွဲကြပါသည်။ ကျီကုန်းကျေးရွာသည်အမျိုးသမီးများအနေဖြင့်ရေအိုးနှင့်ပုံးများကိုသုံးစွဲသည့်တိုင်တိုင်ပင်ပင်မွေးမြူရေးကိုလုပ်ကိုင်ကြပါသည်။ အမျိုးသမီးများကလည်းအိမ်မှုကိစ္စကိုသာလုပ်ကိုင်ရသောကြောင့်(ထမင်းအိုးနှင့်ဟင်းအိုး)များကိုပိုပြီးသုံးစွဲကြပါသည်။ စိုက်ပျိုးရေးကိုလုပ်ကိုင်သောကြောင့်လယ်ယာမြေကိုအတူတူသုံးစွဲကြပါသည်။

ကျီကုန်းကျေးရွာသည်ထိန်းချုပ်မှုအနေဖြင့်အမျိုးသား၊ အမျိုးသမီးမှာဆိုင်ကယ်ရှိလျှင်လည်းအမျိုးသမီးကထိန်းချုပ်ထားသည်။ လယ်ယာမြေကိုအမျိုးသားများကထိန်းချုပ်ထားသည်။

၆.၇။ အမျိုးသား၊ အမျိုးသမီးများ၏အခက်ခဲအတားအဆီးများ

စဉ်	အမျိုးသားများမှတင်ပြသောအခက်ခဲ	စဉ်	အမျိုးသမီးများမှတင်ပြသောအခက်ခဲ
၁။	ရွာလမ်းများမကောင်းသည့်အခက်ခဲ	၁။	လမ်းပန်းဆက်သွယ်ရေးအခက်ခဲ
၂။	သောက်သုံးရေရှားပါးသည့်အခက်ခဲ	၂။	သောက်သုံးရေအခက်ခဲ
၃။	မြစ်ရေတိုက်စားခြင်းခံရသည့်အခက်ခဲ	၃။	သဘာဝရေတိုက်စားမှုအကာအကွယ်မရှိခြင်း
၄။	ကျန်းမာရေးစောင့်ရှောက်မှုအခက်ခဲ	၄။	အလုပ်အကိုင်ရှားပါးသည့်အခက်ခဲ
၅။	မူကြိုကျောင်းမရှိသည့်အခက်ခဲ	၅။	ကျန်းမာရေးစောင့်ရှောက်မှုမရှိမှုအခက်ခဲ
၆။	အလုပ်အကိုင်မရှိသည့်စီးပွားရေးချို့တဲ့သည့်အခက်ခဲ	၆။	ကိုယ်ပိုင်အိမ်ခိုင်းမြေနေရာမရှိသည့်အခက်ခဲ
၇။	စိုက်ပျိုးရေး၊ မွေးမြူရေးအတွက်စနစ်တကျနည်းပညာမရှိသည့်အခက်ခဲ	၇။	မူလတန်းကြိုကျောင်းမရှိသည့်အခက်ခဲ

၆.၈။စစ်ကိုင်းတိုင်းဒေသကြီး၊စစ်ကိုင်းခရိုင်၊မြောင်မြို့နယ်၊မရိုးကုန်းကျေးရွာအုပ်စု။

ကျီကုန်းကျေးရွာ၏နောင်(၅)နှစ်ကျေးရွာမျှော်မှန်းချက်ဇယားပုံ

ရက်စွဲ။ ။၃၀.၁၂.၂၀၁၆

စဉ်	အမျိုးသားဘက်မှဆွေးနွေးထားသော ကျေးရွာမျှော်မှန်းချက်	စဉ်	အမျိုးသမီးဘက်မှဆွေးနွေးထားသော ကျေးရွာမျှော်မှန်းချက်
၁။	ရွာလမ်းများအားလုံးကောင်းမွန်ရန်။	၁။	ရွာတွင်းလမ်းများချောမွေ့ခြင်း။
၂။	ရေချိုလုံလောက်စွာရရှိရန်	၂။	သောက်သုံးရေကိုရေကောင်းရေသန့်ရရှိရန်။
၃။	ရေကာနံရံတည်ဆောက်ပြီးစီးရန်	၃။	သဘာဝရေတိုက်စားမှုကိုကာကွယ်ရန်။
၄။	ကျေးလက်ဆေးပေးခန်းတည်ဆောက် ရန်။	၄။	အမျိုးသမီးများနေ့စဉ်ပုံမှန်ဝင်ငွေရရှိရန်
၅။	မူကြိုကျောင်းတည်ဆောက်ပြီးစီးရန်	၅။	ကျေးလက်ကျန်းမာရေးစောင့်ရှောက်မှုရရှိရန်
၆။	အလုပ်အကိုင်မရှိ၍စက်မှုလက်မှုရရှိရန်။	၆။	ကျန်းမာရေးကားရရှိရန်။
၇။	စိုက်ပျိုးရေးနည်းပညာများရရှိရန်။	၇။	အိမ်ထောင်စုတိုင်းအိမ်ဝိုင်းရရှိရန်။
		၈။	မူကြိုကျောင်းရရှိရန်။

၆။၉ကျေးရွာ၏ဖွံ့ဖြိုးရေးလုပ်ငန်းစဉ်များ

လုပ်ငန်း

အဆိုပြုသူ

၁။ကျောက်ချောလမ်းခင်းခြင်း

ကျား+မ

၂။ရေချိုပိုက်လိုင်းသွယ်ယူခြင်း

ကျား+မ

၃။မြေကာနံရံတည်ဆောက်ခြင်း

ကျား+မ

၄။မူကြိုကျောင်းတည်ဆောက်ခြင်း

ကျား+မ

၅။ဆေးပေးခန်းတည်ဆောက်ခြင်း

ကျား+မ

၆။ကျန်းမာရေးကား

ကျား+မ

၇။အိမ်ပိုင်းရရှိရန်

မ

၈။စိုက်ပျိုးရေး၊မွေးမြူရေးနည်းပညာ

ကျား

၉။စက်မှုလက်မှုနည်းပညာ

ကျား

အမျိုးသား၊အမျိုးသမီး ပူပေါင်းပါဝင်သော လူမှုဆန်းစစ်ခြင်းမှတ်တမ်းခါတ်ပုံ



အမျိုးသမီးထု အခက်အခဲပြဿနာဖော်ထုတ်ခြင်း မှတ်တမ်းခါတ်ပုံ

အမျိုးသားထု အခက်အခဲပြဿနာဖော်ထုတ်ခြင်း မှတ်တမ်းခါတ်ပုံ



ကျေးရွာစီမံကိန်း အထောက်အကူပြု ကော်မတီဖွဲ့စည်းပုံ နှင့် ကော်မတီဝင်များ

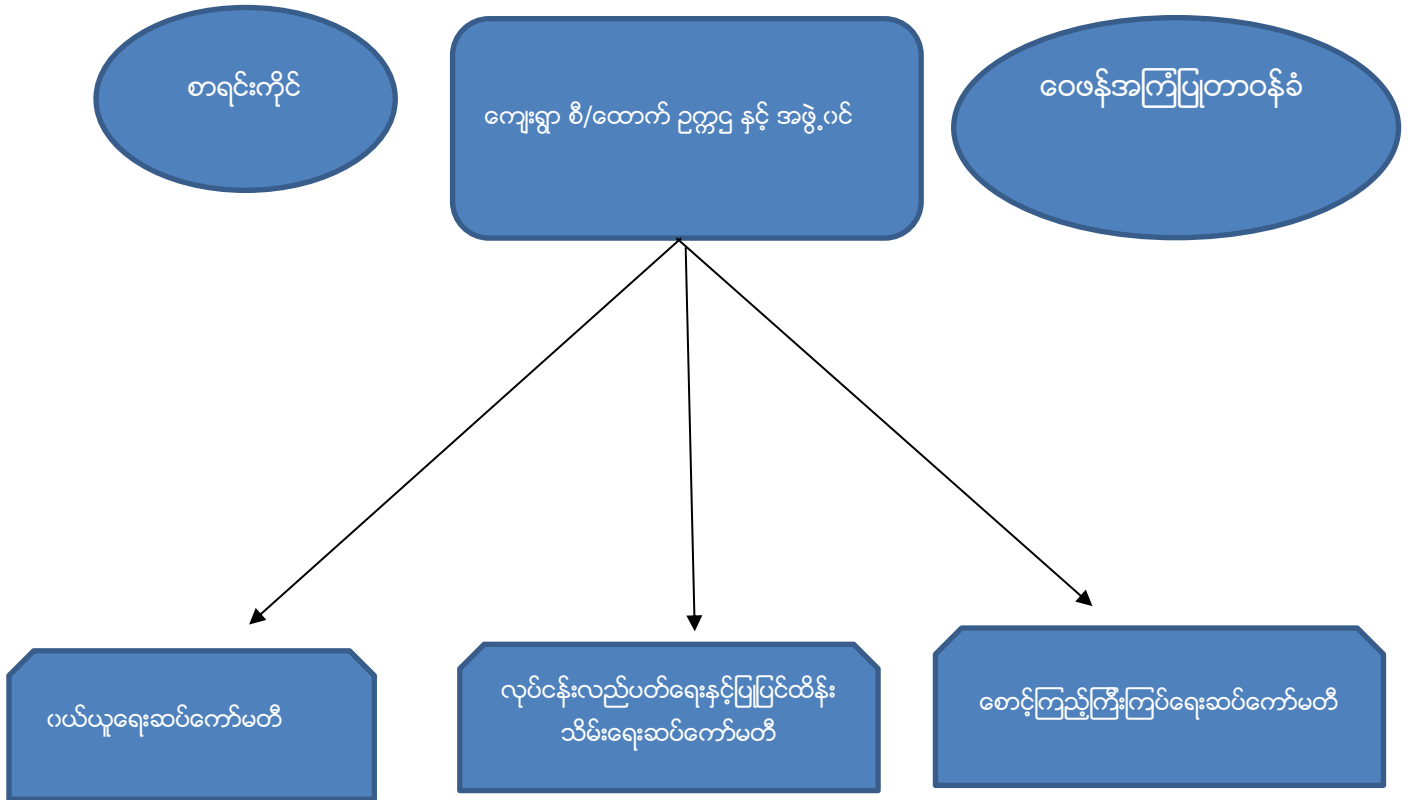

စစ်ကိုင်တိုင်းဒေသကြီး၊ မြောက်မြို့နယ်၊ မရိုးကုန်းကျေးရွာအုပ်စု၊ ကျိကုန်းကျေးရွာ၏ ကျေးရွာစီမံကော်မတီ

ရက်စွဲ-၃၀.၁၂.၂၀၁၆

စဉ်	အမည်	ရာထူး	ဖုန်းနံပါတ်
၁။	ဦးသန်းဝင်း	ကျေးရွာစီမံထောက်ဥက္ကဋ္ဌ	၀၉-၄၅၅၆၂၅၂၅၆
၂။	ဒေါ်တင်နှင်းယု	ကျေးရွာစီမံထောက် ဥက္ကဋ္ဌ	၀၉-၄၄၅၆၁၁၆၅၈
၃။	ဒေါ်နွယ်စန်းဝေ	ကျေးရွာစီမံထောက် အဖွဲ့ဝင်	၀၉-၇၆၃၁၆၆၆၈၂
၄။	ဦးအောင်မင်း	ကျေးရွာစာရင်းကိုင်	၀၉-၇၆၀၈၅၀၂၃၄
၅။	ဦးဝင်း	ဝယ်ယူရေးဆပ်ကော်မတီ အဖွဲ့ဝင်	၀၉-၇၉၃၃၀၄၅၅၃
၆။	ဦးမြပို	ဝယ်ယူရေးဆပ်ကော်မတီ ခေါင်းဆောင်	၀၉-၇၇၁၂၉၁၇၄၆
၇။	ဒေါ်တင်ဝင်းစိန်	ဝယ်ယူရေးဆပ်ကော်မတီ အဖွဲ့ဝင်	

၈။	ဒေါ်ခင်စန်းကြည်	ဝေဖန်အကြံပြုတိုင်ကြားရေး	၀၉-၇၉၃၁၉၅၁၉၀
၉။	ဦးသက်ပိုင်	ဝေဖန်အကြံပြုတိုင်ကြားရေး	၀၉-၇၆၁၉၆၂၅၅၆
၁၀။	ဦးရေ	လုပ်ငန်းလည်ပတ်ရေးနှင့်ပြုပြင်ထိန်းသိမ်းရေးဆပ်ကော်မတီ ခေါင်းဆောင်	
၁၁။	ဒေါ်လဲ့လဲ့ဝင်း	လုပ်ငန်းလည်ပတ်ရေးနှင့်ပြုပြင်ထိန်းသိမ်းရေးဆပ်ကော်မတီ	၀၉-၇၇၈၆၄၃၀၀၁
၁၂။	ဒေါ်မြဝင်း	လုပ်ငန်းလည်ပတ်ရေးနှင့်ပြုပြင်ထိန်းသိမ်းရေးဆပ်ကော်မတီ	၀၉-၇၆၇၆၃၃၆၅၂
၁၃။	ဦးမြင့်ကျော်	စောင့်ကြည့်ကြီးကြပ်ရေးဆပ်ကော်မတီ ခေါင်းဆောင်	၀၉-၂၅၇၁၇၈၀၆၆
၁၄။	ဒေါ်စန်းစန်းဝါ	စောင့်ကြည့်ကြီးကြပ်ရေးဆပ်ကော်မတီ	
၁၅။	ဒေါ်နှင်းဝေ	စောင့်ကြည့်ကြီးကြပ်ရေးဆပ်ကော်မတီ	၀၉-၇၉၆၇၇၁၅၁၇
၁၆။	ဦးအောင်လွင်ဦး	စေတနာ့ဝန်ထမ်း	
၁၇။	ဒေါ်နွဲ့နွဲ့ဝေ	စေတနာ့ဝန်ထမ်း	၀၉-၇၇၅၆၈၃၁၂၆

ကျေးရွာမိတ်ဆက်အစည်းအဝေးတွင် အမျိုးသမီးကူအတွက် စောင့်ကြည့်စစ်ဆေးရမည့်အချက်များ

ကျေးရွာ/ကျေးရွာအုပ်စုအမည်- မရိုးကုန်းကျေးရွာအုပ်စု၊ ကျီကုန်းကျေးရွာ

စဉ်	အကြောင်းအရာ	တွေ့ရှိချက်		မှတ်ချက်
		✓	✗	
၁။	အစည်းအဝေးတက်ရောက်လူသူများအား ကျား၊မ ရေးရာအခြေခံသဘော တရားများကို ရှင်းလင်းဆွေးနွေးခဲ့ပါသလား။	✓		
၂။	စီမံကိန်းပါဝင်သော ကျား၊မရေးရာ အကောင်အထည်ဖော်ရေး လိုအပ်ချက်(၅)ချက်ကို ရှင်းလင်းပြခဲ့ပါသလား။	✓		
၃။	အစည်းအဝေးခေါ်ယူရာတွင် အမျိုးသား/သမီးများ အချိုးညီစွာ တက်ရောက်နိုင်ရေး အတွက်အသိပေးတိုက်တွန်း စည်းရုံးခဲ့တာ မျိုးရှိခဲ့ပါသလား။	✓		

၄။	အမျိုးသမီးများ၏ စကားသံများ၊ပြောဆိုနိုင်ခွင့်များ ပိုမိုထွက်ပေါ်လာအောင် ဖန်တီးပေးခဲ့ ပါသလား။	✓		
၅။	ဆပ်ကော်မတီဖွဲ့များ ဖွဲ့စည်းရာတွင်အမျိုးသမီးများနှင့် ပါဝင်ဖွဲ့စည်းရေး၊ပူးပေါင်းပါဝင်ရေး ဦးဆောင်နိုင်ရေးအတွက် တွန်းအားပေး ကူညီဆောက်ရွက်ခဲ့ပါသလား။	✓		
၆။	အစည်းအဝေးကို အမျိုးသား/သမီးများ အလွယ်တကူပါဝင်တက်ရောက်နိုင်သော အချိန်နှင့် နေရာများကိုရွေးချယ်ခြင်း၊ ထည့်သွင်းစဉ်းစားဆောက်ရွက်ခြင်းများတို့ကို လုပ်ဆောင်ခဲ့ပါသလား	✓		
၇။	လူနည်းစု၊ဆင်းရဲ/နွမ်းပါး၊ထိခိုက်လွယ်သောအုပ်စုများကိုအစည်းအဝေး မစတင်မီ အချိန်များက ရှာဖွေဖော်ထုတ်ခဲ့တာမျိုးများ ရှိပါသလား။	✓		
၈။	လူနည်းစု/ဆင်းရဲ/နွမ်းပါး/ထိခိုက်လွယ်သော အမျိုးသား/ သမီးများ ထဲမှ အချို့ကို အစည်းအဝေးတက်ရောက်နိုင်အောင် ဖိတ်ကြားဆောင်ရွက်မှုမျိုးရှိခဲ့ပါသလား။	✓		
၉။	လူနည်းစု/ဆင်းရဲ/နွမ်းပါး/ထိခိုက်လွယ်သောအမျိုးသား/အမျိုးသမီးများနှင့် ကြုံတွေ့နေရ သောအခက်အခဲများကို သင်ဆွေးနွေးမေးမြန်းခဲ့တာမျိုး ရှိပါသလား။	✓		
၁၀။	အမျိုးသမီးများ ပြောဆိုတင်ပြနိုင်အောင် အချိန်ပေးရန်၊ ကြိုတင်စီစဉ်ဆောင်ရွက်မှု မျိုးများဆောင်ရွက်ခဲ့တာများ ရှိပါ သလား။	✓		
၁၁။	စီမံကိန်းလုပ်ငန်းခွဲများရှာဖွေဖော်ထုတ်ရာတွင်အမျိုးသား/ သမီးများ သီးခြားဆွေးနွေး ဖော်ထုတ်ဆောင်ရွက်ခဲ့တာမျိုး ရှိပါသလား။	✓		
၁၂။	ကျေးရွာစီမံကိန်းအထောက်အကူပြုကော်မတီဖွဲ့စည်းရာတွင် အမျိုးသမီး၊ အမျိုးသား အချိုးညီမှုစွာ (၅၀:၅၀) ဖွဲ့စည်းနိုင်ခဲ့ပါသလား။ မဖွဲ့စည်းနိုင်ခဲ့ပါက မှတ်ချက်တွင် ရှင်းလင်းပါ။	✓		
၁၃။	ဆပ်ကော်မတီများတွင် အနည်းဆုံး အမျိုးသမီးအဖွဲ့ဝင် တစ်ဦးနှုန်း ဖြင့် ပါဝင်ဖွဲ့စည်းနိုင်ခဲ့ပါသလား။	✓		
၁၄။	ကျေးရွာ/ကျေးရွာအုပ်စု ဖွံ့ဖြိုးရေးစီမံချက် များတွင် အမျိုးသမီးများ ရွေးချယ်ဆုံးသည့် လုပ်ငန်းစီမံချက် အနည်းဆုံးတစ်ခု ပါဝင်နိုင်	✓		

	ရေးအတွက် စည်းရုံးဆွေးနွေးမှုများ ပြုလုပ်ဆောင်ရွက်ခဲ့ပါသလား။			
၁၅။	တက်ရောက်လာသူများအား အမျိုးသမီးများ၏ လိုအပ်ချက်များကို ဖြည့်ဆည်းပေးနိုင်ရန် အမျိုးသမီးရွေးချယ်လိုက်သော ဦးစားပေး ရွေးချယ်မှုများကို ထောက်ပံ့ပေးသွားမည်ဖြစ်ကြောင်း အသိပေး ပြောကြားခဲ့ပါသလား။	√		
၁၆။	ရွေးချယ်လိုက်သော စီမံကိန်းလုပ်ငန်းခွဲများသည် ဒေသတွင်းမှာ ရှိသော လူနည်းစု/ဆင်းရဲ/ နွမ်းပါး/ထိခိုက်လွယ် အုပ်စုများအပေါ် မည်သို့အကျိုးပြုနိုင်မည်ဖြစ်ကြောင်း ရှင်းလင်း ပြောကြားခြင်း၊ မှတ်တမ်းတင်ခြင်းများတို့ကို ဆောင်ရွက်ခဲ့ပါသလား။	√		
၁၇။	ကျေးရွာအုပ်စုအဆင့် အစည်းအဝေးပြုလုပ်ရာတွင် အုပ်စု စီ/ထောက် ကော်မတီဝင်များကို ကျား၊မရေးရာလိုအပ်ချက်များ အကြောင်းကိုရှင်းလင်းပြောကြားခဲ့ပါသလား။	√		
၁၈။	ကျေးရွာအုပ်စုအဆင့်အစည်းအဝေးပြုလုပ်ရာတွင်အုပ်စုစီ/ထောက် ကော်မတီဝင်များအားလုံးတက်ရောက်နိုင်မှု ရှိ/မရှိ စစ်ဆေး ခဲ့ပါသလား။မတက်ရောက်နိုင်ခဲ့ပါက မှတ်ချက်တွင် ရှင်းလင်းပါ။	√		

၈။ကျေးရွာအချက်အလက်(ပုံစံ-၁)

လူထုတို့ပြုစီမံကိန်းစီမံကိန်းလက်စွဲ
အပိုင်း-၃ ၂၉.၉.၂၀၁၅

ပုံစံ-၁ ကျေးရွာအခြေခံအချက်အလက်များ (Form PC 1)

ကျေးရွာတစ်ရွာသို့ ပထမဆုံး မိတ်ဆက်ခရီးသွားရောက်သောအခါ လူထုစည်းရုံးရေးပျံ့နှံ့သည် ကျေး
အားကျေးရွာအချက်အလက်များကိုပေတ္တာရုပ်နှံ၍တောင်းခံရသည်။ ဤအချက်အလက်များကိုစီမံကိန်းမိတ်ဆက်အ
ခြေခံအချက်အလက်အရပေးစီမံကိန်းမိတ်ဆက်အစည်းဝေးတွင် လူထုစည်းရုံးရေးပျံ့နှံ့သည် ဤအချက်အလက်များအားစစ်ဆေး
ပြီးမှန်တန်အောင်ပြုလုပ်ရမည်။ ပြီးနောက်တွင် လူထုစည်းရုံးရေးပျံ့နှံ့မှု သတင်းအချက်အလက်ထံသို့ Tablets မှတစ်ဆင့်
ပြည်နယ်တိုင်းဒေသကြီး - ဦးထွန်းရွှေ ကျေးရွာအုပ်ချုပ်ရေးမှူးအမည် - ဦးထွန်းရွှေ ကျေးရွာအုပ်ချုပ်ရေးမှူး
၏ဖုန်းနံပါတ် - ၀၉-၇၀၇၀၅၆၆၄ လူထုစည်းရုံးရေးပျံ့နှံ့မှုအမည် - ဒေါ်ဖြူဖြူဖြူ
ပြည်နယ်တိုင်းဒေသကြီး - စစ်ကိုင်း ပြည်နယ် - မြောက် ကျေးရွာအုပ်စု - မို့ကျိ ကျေးရွာ - မို့ကျိ

က. လူဦးရေ	အိမ်ထောင်စုအရေအတွက်	ကိုးကွယ်သည့်ဘာသာ	အိမ်ထောင်စုအရေအတွက်
လူဦးရေ			
လူဦးရေ (၁) - <u>၁၅၁</u>	<u>၁၇၈</u>	ဘာသာ(၁) - <u>မုဒ္ဒိဘာသာ</u>	<u>၁၇၈</u>
လူဦးရေ (၂) -		ဘာသာ(၂) -	
လူဦးရေစုစုပေါင်း		ဘာသာစုစုပေါင်း	

	အမျိုးသား(အရေအတွက်)	အမျိုးသမီး(အရေအတွက်)
လူဦးရေ	<u>၃၅၅</u>	<u>၃၇၄</u>
အိမ်ထောင်ဦးစီး	<u>၁၄၅</u>	<u>၃၃</u>

739

(ခ) လက်လှမ်းမီအသုံးပြုနိုင်သည့်အဆောက်အအုံများ

အဆောက်အအုံအမျိုးအစား	အမှတ် ခြံမပါ	ကျန်းမာရေး	အမှတ် ခြံမပါ	ဘာသာရေးအဆောက် အအုံ	အမှတ် ခြံမပါ
အထက်တန်းကျောင်း	<input type="checkbox"/>	ဆေးရုံ	<input type="checkbox"/>	စေတီ	<input checked="" type="checkbox"/>
အလယ်တန်းကျောင်း	<input type="checkbox"/>	ကျန်းမာရေးဌာန	<input type="checkbox"/>	ဘုန်းကြီးကျောင်း	<input checked="" type="checkbox"/>
မူလတန်းကျောင်း	<input checked="" type="checkbox"/>	ကျန်းမာရေးဌာနခွဲ	<input type="checkbox"/>	ဟိန္ဒူဘုရားကျောင်း	<input type="checkbox"/>
မူကြိုကျောင်း	<input type="checkbox"/>	ဆေးပေးခန်း	<input type="checkbox"/>	ခရစ်ယာန်ကျောင်း	<input type="checkbox"/>
အခြား	<input type="checkbox"/>	အခြား	<input type="checkbox"/>	ဓလီ	<input type="checkbox"/>
				အခြား	<input type="checkbox"/>
မှတ်ချက်		မှတ်ချက်		မှတ်ချက်	

၇



လူထုဖော်ပြစီမံကိန်း၊ စီမံကိန်း၊ လက်ခွဲ
အပိုင်း-၃ ၂၉.၉.၂၀၁၅

(ဂ) ကျွမ်းကျင်သူများမှတ်တမ်း ၊ ကျေးရွာတွင်နေထိုင်သော သို့မဟုတ် တခြားရွာမှလာရောက်သောကျွမ်းကျင်သူများ

(၁) တောင်ကျောင်း			(၂) ကျန်းမာရေး			(၃) လက်မှုပညာရှင်		
	ရွာတွင်နေထိုင်သူ	အခြားရွာမှလာသူ		ရွာတွင်နေထိုင်သူ	အခြားရွာမှလာသူ		ရွာတွင်နေထိုင်သူ	အခြားရွာမှလာသူ
မူလတန်းပြဆရာ၊ ဆရာမ	<input type="checkbox"/>	၁	ဆရာဝန်	<input type="checkbox"/>	<input type="checkbox"/>	လက်သမား	၁	<input type="checkbox"/>
အထက်တန်းပြဆရာ၊ ဆရာမ	<input type="checkbox"/>	<input type="checkbox"/>	လက်ထောက်ကျန်းမာရေးမှူး	<input type="checkbox"/>	<input type="checkbox"/>	ပန်းရံ	<input type="checkbox"/>	<input type="checkbox"/>
အလယ်တန်းပြဆရာ၊ ဆရာမ	<input type="checkbox"/>	<input type="checkbox"/>	အမျိုးသမီးကျန်းမာရေးဆရာမ	<input type="checkbox"/>	<input type="checkbox"/>	လျှပ်စစ်ဆိုင်ရာ	<input type="checkbox"/>	<input type="checkbox"/>
မူကြိုဆရာ၊ ဆရာမ	<input type="checkbox"/>	<input type="checkbox"/>	အရံသားဖွား	၁	<input type="checkbox"/>	ရေစိုက်သူယ်သူ	<input type="checkbox"/>	<input type="checkbox"/>
အခြား	<input type="checkbox"/>	<input type="checkbox"/>	ပြည်သူ့ကျန်းမာရေးလုပ်သား (၁)/(၂)	၁	<input type="checkbox"/>	စက်ပြင်ဆရာ	၁	<input type="checkbox"/>
မှတ်ချက်				မှတ်ချက်	မှတ်ချက်			

(ဃ) ကျေးရွာသို့ ရောက်ရှိနိုင်သည့်လမ်းအခြေအနေ / ကျေးရွာတစ်ရွာသည် ၎င်း၏ကျေးရွာအုပ်စုနှင့် ဆက်သွယ်ထားသောလမ်းအခြေအနေ (အောက်ဖော်ပြပါအတိုင်း)

ကျောက်ကြမ်းလမ်း: ကတ္တရာလမ်း: ကွန်ကရစ်လမ်း: မော်တော်ဆိုင်ကယ်လမ်း:
ကျောက်စင်းလမ်း: မြေသားလမ်း: လူသွားလမ်း: အခြား: ဂျစ်လမ်း

(င) ကျေးရွာဖွံ့ဖြိုးမှုစီမံချက်

(၁) လူထုဖော်ပြစီမံကိန်းမစတင်မီ ဤကျေးရွာတွင်ကျေးရွာဖွံ့ဖြိုးမှု စီမံချက်ရှိခဲ့ပါသလား? ရှိပါသည်
(၂) ရှိခဲ့ပါလျှင် ဤစီမံချက်ကို မည်သည့် ခုနှစ်တွင်ပြင်ဆင်ခဲ့ပါသနည်း? နှစ်- 2010 / မသိပါ
(၃) ဤစီမံချက်ကို ဖြိုနှယ်မှအတည်ပြုခဲ့ပါသလား? ပြုခဲ့ပါသည် / မသိပါ

(စ) ဓနိအကွာအဝေး

(၁) ဤကျေးရွာ၏ဖော်ပြစီမံကိန်းမစတင်မီ ဤကျေးရွာအုပ်စု၏ဖော်ပြစီမံကိန်းမရှိမီမည်မျှကွာဝေးသနည်း? မိုင် 2.5
(၂) ဤကျေးရွာမှ ၎င်းကျေးရွာအုပ်စုဖော်ပြစီမံကိန်းမရှိမီမည်မျှကွာဝေးသနည်း? မိုင် 2.5

ခြောက်မေ့ ရာသီတွင်ကြာချိန် ----- ၁၅ မိနစ် ----- ထော်လာဂျီ/မော်တော်ဆိုင်ကယ်/မြေလျှင်/လား/မော်တော်ဘုတ်/
အခြား: ----- ၂၅ မိနစ် -----
မိုးရာသီတွင်ကြာချိန် ----- ၂၅ မိနစ် ----- ထော်လာဂျီ/မော်တော်ဆိုင်ကယ်/မြေလျှင်/လား/မော်တော်ဘုတ်/
အခြား: ----- ၂၅ မိနစ် -----

(ဆ) ပတ်ဝန်းကျင်ဆိုင်ရာသဘာဝဘေးအန္တရာယ် -

ဤကျေးရွာတွင်ကြေးခြင်းကဲ့သို့ သဘာဝဘေးအန္တရာယ်ကျရောက်ဖူးခြင်းရှိပါသလား?
 မရှိပါ ရှိပါသည် ရှိလျှင်ဖော်ပြပါ ----- ၂၀၀၄ ခုနှစ် (ရေကြီးခြင်း)



လူထုဝဟိုပြုစီမံကိန်းစီမံကိန်းလက်ဦး
အပိုင်း-၃ ၂၉.၉.၂၀၁၅

(ခ) ကျေးရွာတွင် ဖွဲ့စည်းထားသော အဖွဲ့အစည်းများ
လူထုဝဟိုပြုစီမံကိန်းမတိုင်မီ ဤကျေးရွာတွင် ကျေးရွာဖွံ့ဖြိုးရေးအတွက် အစိုးရ(သို့)ရွာသားများကိုယ်တိုင်(သို့) စီမံကိန်းတစ်ခုခုမှ
ဖွဲ့စည်းထားသည့် အဖွဲ့အစည်းများရှိပါသလား။

- (၁) စီးပွားရေးကော်မတီ
- (၂) ဆိုင်ကိရိုး အဖွဲ့အစည်းကော်မတီ
- (၃) ဆန် ဘဏ်ကော်မတီ (ဖွဲ့စည်းထားခြင်း)

ကျေးရွာခေါင်းဆောင်

အမည် - ဦးစိန်တင်

လက်မှတ်

နေ့ရက် - 3.2.2016

လူထုဝဟိုရေးရာများ

အမည် - ဒေါ်ဇွဲနိုးဇွဲနိုး

လက်မှတ်

နေ့ရက် - 3.2.2016



ပုံစံ - ၈ - ၁ ကျေးရွာအခြေခံအချက်အလက်များ (Form PC 1)

လမ်းညွှန်ချက်။	ကျေးရွာတစ်ရွာသို့	ပထမဆုံးမိတ်ဆက်ခရီး	သွားရောက်သောအခါ
လူထုစည်းရုံးရေးမှူးသည် ကျေးရွာ ခေါင်းဆောင်များအား ကျေးရွာအချက်အလက်များကို ဖေ့ဖွာရပ်ခံ၍ တောင်းခံရသည်။			
ဤအချက်အလက်များကို စီမံကိန်း မိတ်ဆက်အစည်းဝေးမတိုင်မီတောင်းခံရမည်။ စီမံကိန်းမိတ်ဆက်အစည်းဝေးတွင်			
လူထုစည်းရုံးရေးမှူးသည် ဤအချက်အလက် များအား စစ်ဆေးပြီး မှန်ကန်အောင်ပြုလုပ်ရမည်။ ပြီးနောက်တွင်			
လူထုစည်းရုံးရေးမှူးမှ သတင်းအချက်အလက်ထဲသို့ Tablets မှ တဆင့် ဖြည့်သွင်းရမည်။			
ကျေးရွာခေါင်းဆောင် အမည်	ကျေးရွာခေါင်းဆောင်၏ ဖုန်းနံပါတ်	လူထုစည်းရုံးရေးမှူး၏ အမည်	
ဦးစောလွင်	၀၅ - ၇၆ ၄ ၇၇ ၆၃၈၀	ဒေါ်အိမ်အိမ်	
ပြည်နယ်၊တိုင်းဒေသကြီး	မြို့နယ်	ကျေးရွာအုပ်စု	ကျေးရွာ
မင်း	မြောက်	မင်း	ကျေးရွာ

က။ လူဦးရေ

လူမျိုးစု	အိမ်ထောင်စုအရေအတွက်	ကိုးကွယ်သည့်ဘာသာ	အိမ်ထောင်စုအရေအတွက်
လူမျိုးစု (၁) ---မိမိ---	၁၇၀	ဘာသာ (၁) ---ဗုဒ္ဓ---	၁၇၀
လူမျိုးစု (၂) -----		ဘာသာ (၂) -----	
လူမျိုးစု (၃) -----		ဘာသာ (၃) -----	
လူမျိုးစုရော		ဘာသာရော	
အခြား	အရေအတွက်		
မသန်စွမ်းသူများ	၁၆		
သက်ကြီးရွယ်အိုများ (၆၅ နှစ် နှင့် အထက်)	၆၀		
စစ်ဘေးရှောင်	-		

	အမျိုးသား (အရေအတွက်)	အမျိုးသမီး (အရေအတွက်)
လူဦးရေ		
လူမျိုးစု (၁) ---မိမိ---	၃၄၆	၃၄၁
လူမျိုးစု (၂) -----		
လူမျိုးစု (၃) -----		
အခြား		
အိမ်ထောင်ဦးစီး	၁၄၆	၂၄

(ခ) အခြေခံအဆောက်အအုံ အသုံးအဆောင်များ

စာသင်ကျောင်း	အမှတ် ခြံစိမ်း	ကျန်းမာရေး	အမှတ် ခြံစိမ်း	ဘာသာရေး အဆောက် အအုံများ	အမှတ် ခြံစိမ်း
အထက်တန်းကျောင်း	<input type="checkbox"/>	ဆေးရုံ	<input type="checkbox"/>	ဓေတီ	<input checked="" type="checkbox"/>
အလယ်တန်းကျောင်း	<input type="checkbox"/>	ကျန်းမာရေးဌာန	<input type="checkbox"/>	ဘုန်းကြီးကျောင်း	<input checked="" type="checkbox"/>

မူလတန်းကျောင်း	<input checked="" type="checkbox"/>	ကျန်းမာရေးဌာနခွဲ	<input type="checkbox"/>	ဟိန္ဒူဘုရားကျောင်း	<input type="checkbox"/>
မူကြိုကျောင်း	<input type="checkbox"/>	ဆေးပေးခန်း	<input type="checkbox"/>	ခရစ်ယာန်ကျောင်း	<input type="checkbox"/>
အခြား	<input type="checkbox"/>	အခြား	<input type="checkbox"/>	ဝလီ	<input type="checkbox"/>
				အခြား	<input type="checkbox"/>
မှတ်ချက်		မှတ်ချက်		မှတ်ချက်	

(ဂ) ကျွမ်းကျင်သူများမှတ်တမ်း (ကျေးရွာတွင်နေထိုင်သော သို့မဟုတ် တခြားရွာမှလာရောက်သော ကျွမ်းကျင်သူများ)

(ခ) စာသင်ကျောင်း			(၂) ကျန်းမာရေး			(၃) လက်မှုပညာရှင်		
	ရွာတွင်နေထိုင်သူ	အခြားရွာမှလာသူ		ရွာတွင်နေထိုင်သူ	အခြားရွာမှလာသူ		ရွာတွင်နေထိုင်သူ	အခြားရွာမှလာသူ
မူလတန်းပြဆရာ/မ	<input type="checkbox"/>	<input checked="" type="checkbox"/>	ဆရာဝန်	<input type="checkbox"/>	<input type="checkbox"/>	လက်သမား	<input checked="" type="checkbox"/>	<input type="checkbox"/>
မဟုတ်တန်းပြဆရာ/မ	<input type="checkbox"/>	<input type="checkbox"/>	လက်ထောက်ကျန်းမာရေးမှူး	<input type="checkbox"/>	<input type="checkbox"/>	ပန်းရံ	<input checked="" type="checkbox"/>	<input type="checkbox"/>
အလယ်တန်းပြဆရာ/မ	<input type="checkbox"/>	<input type="checkbox"/>	အမျိုးသမီးကျန်းမာရေးဆရာမ	<input type="checkbox"/>	<input type="checkbox"/>	လျှပ်စစ်ကျွမ်းကျင်ပီးသမား	<input checked="" type="checkbox"/>	<input type="checkbox"/>
မူကြိုဆရာ/မ	<input type="checkbox"/>	<input type="checkbox"/>	သားရွားဆရာမ	<input type="checkbox"/>	<input type="checkbox"/>	ရေငိုက်သွယ်သူ	<input type="checkbox"/>	<input type="checkbox"/>
အခြား	<input type="checkbox"/>	<input type="checkbox"/>	ပြည်သူ့ကျန်းမာရေးလုပ်သား	<input type="checkbox"/>	<input type="checkbox"/>	စက်ပြင်ဆရာ	<input checked="" type="checkbox"/>	<input type="checkbox"/>
မှတ်ချက်			မှတ်ချက်			မှတ်ချက်		

(ဃ) ကျေးရွာသို့ ရောက်ရှိနိုင်သည့် လမ်းအခြေအနေ / ကျေးရွာတစ်ရွာသည် ၎င်း၏ ကျေးရွာအုပ်စုနှင့် ဆက်သွယ်ထားသော လမ်းအခြေအနေ (အောက်ပါတို့ကိုပိုင်းပါ)

ကျောက်ကြမ်းလမ်း ကတ္တရာလမ်း ကွန်ကရစ်လမ်း မော်တော်ဆိုင်ကယ်လမ်း
 ကျောက်ခင်းလမ်း မြေသားလမ်း လူသွားလမ်း အခြား _____

(င) ကျေးရွာဖွံ့ဖြိုးမှုစီမံချက်

- (၁) လူထုပတ်ပတ်ပြုစီမံကိန်းမစတင်မီ ဤကျေးရွာတွင်ကျေးရွာဖွံ့ဖြိုးမှု စီမံချက်ရှိခဲ့ပါသလား? ရှိပါသည် / မရှိပါ / မသိပါ
- (၂) ရှိခဲ့ပါလျှင် ဤစီမံချက်ကို မည်သည့် စုနှစ်တွင်ပြင်ဆင်ခဲ့ပါသနည်း? နှစ်- ၂၀၁၂ မသိပါ
- (၃) ဤစီမံချက်ကို မြို့နယ်မှအတည်ပြုခဲ့ပါသလား? ပြုခဲ့ပါသည် / မပြုခဲ့ပါ / မသိပါ

(စ) ခရီးအကွာအဝေး

- (၁) ဤကျေးရွာ၏ပတ်ပတ်မှ ၎င်းကျေးရွာအုပ်စု၏ပတ်ပတ်အထိ ခရီးမိုင်မည်မျှကွာဝေးသနည်း? မိုင် ၁၂ / မသိပါ
- (၂) ဤကျေးရွာမှ ၎င်းကျေးရွာအုပ်စုပတ်ပတ်အထိ သွားလာရာတွင်ကြာမြင့်သည့်အချိန် ၈ နာရီ

ခြောက်သွေ့ရာသီတွင်ကြာချိန် ၁၅ မိနစ် ----- ထော်လာဂျီ / မော်တော်ဆိုင်ကယ် / ခြေလျင် / လား / မော်တော်ဘုတ် / အခြား မရှိပါ -----

မိုးရာသီတွင်ကြာချိန် ၃၀ မိနစ် ----- ထော်လာဂျီ / မော်တော်ဆိုင်ကယ် / ခြေလျင် / လား / မော်တော်ဘုတ် / အခြား မရှိပါ -----

(ဆ) ပတ်ဝန်းကျင်ဆိုင်ရာ သဘာဝဘေးအန္တရာယ်

ဤကျေးရွာတွင် ရေကြီးခြင်းကဲ့သို့ သဘာဝဘေးအန္တရာယ်ကျရောက်ဖူးခြင်း ရှိပါသလား။

မရှိပါ ရှိပါသည် ရှိလျှင်ဖော်ပြပါ (၂၀၁၆) (၂၀၁၇) ရေကြီးခြင်း

(ဇ) ကျေးရွာတွင် ဖွဲ့စည်းထားသော အဖွဲ့အစည်းများ

လူထုဗဟိုပြုစီမံကိန်းမတိုင်မီ ဤကျေးရွာတွင် ကျေးရွာဖွံ့ဖြိုးရေးအတွက် အစိုးရ (သို့) ရွာသားများကိုယ်တိုင်(သို့) စီမံကိန်းတစ်ခုခုမှ ဖွဲ့စည်းထားသည့် အဖွဲ့အစည်းများရှိပါသလား။

(၁) ရွှေသာခြေ (၃) မေဒါသမဂ္ဂသင်း

(၂) မဂ် ကျေးရွာ

(ဈ) အထွေထွေအုပ်ချုပ်ရေး ဦးစီးဌာန (GAD) မှ မှတ်တမ်းတင်ထားခြင်း

ဤကျေးရွာသည် အထွေထွေအုပ်ချုပ်ရေး ဦးစီးဌာန (GAD) မှ မှတ်တမ်းတင်ထားမှု ရှိပါသလား။

မရှိပါ ရှိပါသည်

၁၆

ကျေးရွာခေါင်းဆောင်

အမည် ဦးဇော်လွင်

လက်မှတ် [Signature] နေ့စွဲ ၂၆.၀၂.၂၀၁၆

လူထုစည်းရုံးရေးမှူး

အမည် ဒေါ်ခင်အိမ်

လက်မှတ် [Signature] နေ့စွဲ ၂၆.၀၂.၂၀၁၆

ပုံစံ - ၈ - ၁ ကျေးရွာအခြေခံအချက်အလက်များ (Form PC 1)

လယ်ဥယျာဉ်ရွက်	ကျေးရွာတစ်ရွာသို့	ပထမဆုံးမိတ်ဆက်ခရီး	သွားရောက်သောအခါ
လူထုစည်းရုံးရေးမှူးသည် ကျေးရွာ ခေါင်းဆောင်များအား ကျေးရွာအချက်အလက်များကို မေတ္တာရပ်ခံ၍ တောင်းခံရသည်။ ဤအချက်အလက်များကို စီမံကိန်း မိတ်ဆက်အစည်းဝေးမတိုင်မီတောင်းခံရမည်။ စီမံကိန်းမိတ်ဆက်အစည်းဝေးတွင် လူထုစည်းရုံးရေးမှူးသည် ဤအချက်အလက် များအား စစ်ဆေးပြီး မှန်ကန်အောင်ပြုလုပ်ရမည်။ ပြီးနောက်တွင် လူထုစည်းရုံးရေးမှူးမှ သတင်းအချက်အလက်ထဲသို့ Tablets မှ တဆင့် ဖြည့်သွင်းရမည်။			
ကျေးရွာခေါင်းဆောင် အမည်	-	ကျေးရွာခေါင်းဆောင်၏ ဖုန်းနံပါတ်	လူထုစည်းရုံးရေးမှူး၏ အမည်
ဦးဇော်လွင်			ဒေါ်ထက်ထက်လှ
ပြည်နယ်၊တိုင်းဒေသကြီး၊ခရိုင်	မြို့နယ်	ကျေးရွာအုပ်စု	ကျေးရွာ
	ရွာ		

က၊ လူဦးရေ

လူမျိုးစု	အိမ်ထောင်စုအရေအတွက်	ကိုးကွယ်သည့်ဘာသာ	အိမ်ထောင်စုအရေအတွက်
လူမျိုးစု (၁) မြန်မာ	၁၇၀	ဘာသာ (၁) ဗုဒ္ဓ	၁၇၀
လူမျိုးစု (၂) -----		ဘာသာ (၂) -----	
လူမျိုးစု (၃) -----		ဘာသာ (၃) -----	
လူမျိုးစုရော -----		ဘာသာရော -----	
အခြား	အရေအတွက်		
မသန်စွမ်းသူများ	၁၆		
သက်ကြီးရွယ်အိုများ (၆၅ နှစ် နှင့် အထက်)	၆၀		
စစ်ဘေးရှောင်			

	အမျိုးသား (အရေအတွက်)	အမျိုးသမီး (အရေအတွက်)
လူဦးရေ		
လူမျိုးစု (၁) မြန်မာ	၃၅၂	၃၇၇
လူမျိုးစု (၂) -----		
လူမျိုးစု (၃) -----		
အခြား		
အိမ်ထောင်ဦးစီး	၁၄၆	၂၄

(ခ) အခြေခံအဆောက်အအုံ အသုံးအဆောင်များ

စာသင်ကျောင်း	အမှတ် ခြံစံပါ	ကျန်းမာရေး	အမှတ် ခြံစံပါ	ဘာသာရေး အဆောက် အအုံများ	အမှတ် ခြံစံပါ
အထက်တန်းကျောင်း	<input type="checkbox"/>	ဆေးရုံ	<input type="checkbox"/>	ဓေတီ	<input checked="" type="checkbox"/>
အလယ်တန်းကျောင်း	<input type="checkbox"/>	ကျန်းမာရေးဌာန	<input type="checkbox"/>	ဘုန်းကြီးကျောင်း	<input checked="" type="checkbox"/>

မူလတန်းကျောင်း	<input checked="" type="checkbox"/>	ကျန်းမာရေးဌာနခွဲ	<input type="checkbox"/>	ဟိန္ဒူဘုရားကျောင်း	<input type="checkbox"/>
မူကြိုကျောင်း	<input type="checkbox"/>	ဆေးဝေးခန်း	<input type="checkbox"/>	ရေပိယာန်ကျောင်း	<input type="checkbox"/>
အခြား	<input type="checkbox"/>	အခြား	<input type="checkbox"/>	ဗလီ	<input type="checkbox"/>
မှတ်ချက်		မှတ်ချက်		အခြား	<input type="checkbox"/>
				မှတ်ချက်	

(ဂ) ကျွမ်းကျင်သူများမှတ်တမ်း (ကျေးရွာတွင်နေထိုင်သော သို့မဟုတ် တခြားရွာမှလာရောက်သော ကျွမ်းကျင်သူများ)

(၁) စာသင်ကျောင်း			(၂) ကျန်းမာရေး			(၃) လက်မှုပညာရှင်		
	ရွာတွင်နေထိုင်သူ	အခြားရွာမှလာသူ		ရွာတွင်နေထိုင်သူ	အခြားရွာမှလာသူ		ရွာတွင်နေထိုင်သူ	အခြားရွာမှလာသူ
မူလတန်းပြဆရာ/မ	<input type="checkbox"/>	<input checked="" type="checkbox"/>	ဆရာဝန်	<input type="checkbox"/>	<input type="checkbox"/>	လက်သမား	<input checked="" type="checkbox"/>	<input checked="" type="checkbox"/>
မူလထက်တန်းပြဆရာ/မ	<input type="checkbox"/>	<input type="checkbox"/>	လက်ထောက်ကျန်းမာရေးမှူး	<input type="checkbox"/>	<input type="checkbox"/>	ပန်းရံ	<input checked="" type="checkbox"/>	<input checked="" type="checkbox"/>
အလယ်တန်းပြဆရာ/မ	<input type="checkbox"/>	<input type="checkbox"/>	အမျိုးသမီးကျန်းမာရေးဆရာမ	<input type="checkbox"/>	<input type="checkbox"/>	လှုပ်စစ်ကျွမ်းကျင်၊ မီးသမား	<input type="checkbox"/>	<input type="checkbox"/>
မူကြိုဆရာ/မ	<input type="checkbox"/>	<input type="checkbox"/>	သားဗွားဆရာမ	<input type="checkbox"/>	<input type="checkbox"/>	ရေပိုက်သွယ်သူ	<input type="checkbox"/>	<input type="checkbox"/>
အခြား	<input type="checkbox"/>	<input type="checkbox"/>	ပြည်သူ့ကျန်းမာရေးလုပ်သား	<input type="checkbox"/>	<input type="checkbox"/>	စက်ပြင်ဆရာ	<input checked="" type="checkbox"/>	<input checked="" type="checkbox"/>
မှတ်ချက်			မှတ်ချက်			မှတ်ချက်		

(ဃ) ကျေးရွာသို့ ရောက်ရှိနိုင်သည့် လမ်းအခြေအနေ / ကျေးရွာတစ်ရွာသည် ၎င်း၏ ကျေးရွာအုပ်စုနှင့် ဆက်သွယ်ထားသော လမ်းအခြေအနေ (အောက်ပါတို့ကိုရိုင်းပါ)

ကျောက်ကြမ်းလမ်း: ကတ္တရာလမ်း: ကွန်ကရစ်လမ်း: မော်တော်ဆိုင်ကယ်လမ်း:
 ကျောက်ခင်းလမ်း: မြေသားလမ်း: လူသွားလမ်း: အခြား: _____

(င) ကျေးရွာဖွံ့ဖြိုးမှုစီမံချက်

- (၁) လူထုဗဟိုပြုစီမံကိန်းမစတင်မီ ဤကျေးရွာတွင်ကျေးရွာဖွံ့ဖြိုးမှု စီမံချက်ရှိခဲ့ပါသလား? ရိုးပါသည်/မရှိပါ/မသိပါ
- (၂) ရှိခဲ့ပါလျှင် ဤစီမံချက်ကို မည်သည့် ခုနှစ်တွင်ပြင်ဆင်ခဲ့ပါသနည်း? နှစ် ၂၀၁၂/မသိပါ
- (၃) ဤစီမံချက်ကို မြို့နယ်မှအတည်ပြုခဲ့ပါသလား? ပြုခဲ့ပါသည်/မပြုခဲ့ပါ/မသိပါ

(စ) ခရီးအကွာအဝေး

- (၁) ဤကျေးရွာ၏ဗဟိုမှ ၎င်းကျေးရွာအုပ်စု၏ဗဟိုအထိ ခရီးခိုင်မည်မျှကွာဝေးသနည်း? မိုင် ၁.၅/မသိပါ
- (၂) ဤကျေးရွာမှ ၎င်းကျေးရွာအုပ်စုဗဟိုအထိ သွားလာရာတွင်ကြာမြင့်သည့်အချိန်

ခြောက်သွေ့ရာသီတွင်ကြာချိန် ----- ၁၅ မိနစ် ----- ထော်လာဂျီ/မော်တော်ဆိုင်ကယ်/မြေလျင်/လား/မော်တော်ဘုတ်/
 အခြား: -----
 မိုးရာသီတွင်ကြာချိန် ----- ၃၀ မိနစ် ----- ထော်လာဂျီ/မော်တော်ဆိုင်ကယ်/မြေလျင်/လား/မော်တော်ဘုတ်/
 အခြား: -----

(ဆ) ပတ်ဝန်းကျင်ဆိုင်ရာ သဘာဝဘေးအန္တရာယ်

ဤကျေးရွာတွင် ရေကြီးခြင်းကဲ့သို့ သဘာဝဘေးအန္တရာယ်ကျရောက်ဖူးခြင်း ရှိပါသလား။

မရှိပါ ရှိပါသည် ရှိလျှင်ဖော်ပြပါ (၂၀၁၆/၂၀၁၇ ဖြစ်ပွားခြင်း)

(ခ) ကျေးရွာတွင် ရွှံ့စည်းထားသော အဖွဲ့အစည်းများ လူထုထုတ်ပြန်ခြင်းမရှိမီ ဤကျေးရွာတွင် ကျေးရွာဖွံ့ဖြိုးရေးအတွက် အစိုးရ (သို့) ရွာသားများကိုယ်တိုင် (သို့) စီမံကိန်းတစ်ခုခုမှ ရွှံ့စည်းထားသည့် အဖွဲ့အစည်းများရှိပါသလား။

(၁) ရွှေသာရွာ ဒေါ်သမ နှစ်စား

(၂) ဒေါ်အေးအေး ဒေါ်အေးအေး

(ဂ) အထွေထွေအုပ်ချုပ်ရေး ဦးစီးဌာန (GAD) မှ မှတ်တမ်းတင်ထားခြင်း ဤကျေးရွာသည် အထွေထွေအုပ်ချုပ်ရေး ဦးစီးဌာန (GAD) မှ မှတ်တမ်းတင်ထားမှု ရှိပါသလား။

မရှိပါ ရှိပါသည်

ကျေးရွာခေါင်းဆောင်

အမည် ဒေါ်အေးအေး

လက်မှတ် [Signature] နေ့စွဲ ၂၆.၉.၂၀၁၇

လူထုစည်းရုံးရေးမှူး

အမည် ဒေါ်ထက်ထက်

လက်မှတ် [Signature] နေ့စွဲ ၂၆.၉.၂၀၁၇

၉။စီမံကိန်းစက်ဝန်းအချိန်ဇယား(ပုံစံ-၂)

Kyji

လူထုပတ်ပြုစီမံကိန်းစီမံကိန်းလက်ဖွဲ့ အပိုင်း ၃ ၉.၉.၂၀၁၅
 ပုံစံ ၈-၂ - စီမံကိန်းစက်ဝန်းအချိန်ဇယား (PC 2)
 မိုင်ရာလူထုပတ်ပြုစီမံကိန်း/လက်ထောက်နည်းပညာနည်းပညာများအား စီမံကိန်းစက်ဝန်းအဆင့်တစ်ခုစီ ပြုစီစဉ်မိကျော့စွာနှင့် ကျော့စွာအုပ်စု
 စီမံကိန်းစက်ဝန်းအချိန်ဇယား အမည် - ၁. ၂၃၆. ၆၆. ၆၆. ၆၆

စတင်ရန်/ရန်/ဝန်ထမ်း အမည်	စက်ဝန်းအားအမှတ်ခြိပ်ပါ	စက်ဝန်း(၁)	စက်ဝန်း(၂)	စက်ဝန်း(၃)
နေ့စွဲ	စက်ဝန်း(၄)			
ပြည်နယ်/တိုင်း - စစ်လှိုင်	မြို့နယ် - ရွှေဘို	ကျေးရွာအုပ်စု - မဒေါက်	ကျေးရွာ - ရွှေဘို	

စီမံကိန်းစက်ဝန်းအချိန်ဇယား	နေ့စွဲ		အစည်းအဝေးတွင်တက်ရောက်သူအရေအတွက်			
	စတင်သည့်နေ့	ပြီးဆုံးသည့်နေ့	အချိန်အားအရေအတွက်	အချိန်သမီးအရေအတွက်	အိမ်ထောင်အရေအတွက်	လူမျိုးစုတက်ရောက်သူအရေအတွက်နှင့် လူမျိုးစုအစည်း
၁. ကျော့စွာစီမံကိန်း စီမံကိန်းအစည်းအဝေး	၈.၂.၁၆	၈.၂.၁၆	၆၀	၅၅	၁၇၈	၁၁၅ ၆၁၁
၂. ကျော့စွာစီမံကိန်းစီမံကိန်းအစည်းအဝေး	၂၅.၂.၁၆	၂၅.၂.၂၀၁၆	၇၁	၅၄	၁၇၈	၁၂၅ ၆၁၁
၃. ကျော့စွာအုပ်စု လုပ်ငန်းဆိုင်ရာစီမံကိန်းအစည်းအဝေး	၂၈.၂.၁၆	၂၈.၂.၁၆	၁၇	၁၄	-	၃၁ ၆၁၁
၄. မြို့နယ်အဆင့်စီမံကိန်းအစည်းအဝေး			မလို	မလို	မလို	မလို
၅. မြို့နယ်စီမံကိန်းအစည်းအဝေး			မလို	မလို	မလို	မလို
၆. စီမံကိန်းလုပ်ငန်းဆိုင်ရာအစည်းအဝေး	မလို	မလို	မလို	မလို	မလို	မလို
၇. စီမံကိန်းလုပ်ငန်း အကောင်အထည်ဖော်ရေးအစီအစဉ် အစည်းအဝေး						
၈. စီမံကိန်းလုပ်ငန်းအစည်းအဝေး						

ပုံစံ - ၈ - ဝိမံကိန်းစက်ဝန်းအချိန်ဇယား (PC 2)

လမ်းညွှန်ချက်၊ သက်ဆိုင်ရာလူထုစည်းရုံးရေးမှူး/လက်ထောက်နည်းပညာမှူးများမှ ဝိမံကိန်းစက်ဝန်းအဆင့်တစ်ခုစီပြီးစီးတိုင်း ကျေးရွာနှင့် ကျေးရွာအုပ်စုအတွက် ဤပုံစံကို ဖြည့်သွင်းရမည်။

စည်းရုံးရေးမှူး/ဝန်ထမ်း အမည် **ခေါ်ချိုအောင်**

နေ့စွဲ **၃၀.၁၂.၂၀၁၅**

စက်ဝန်းအားအမှတ်ခြိပ်ပါ စက်ဝန်း(၁) စက်ဝန်း(၂) စက်ဝန်း(၃) စက်ဝန်း(၄)

ပြည်နယ်/တိုင်း **ခင်္ဂလိပ်**၊ မြို့နယ် **ကျောက်**၊ ကျေးရွာအုပ်စု **ကျောက်**၊ ဇရိုး ကုန်း၊ ကျေးရွာ **ကျောက်**

ဝိမံကိန်းစက်ဝန်းအဆင့်များ	နေ့စွဲ		အစည်းအဝေးတွင်တက်ရောက်သူအရေအတွက်			
	စတင်သည့် နေ့	ပြီးဆုံးသည့်နေ့	အမျိုးသား အရေအတွက်	အမျိုးသမီး အရေအတွက်	အိမ်ထောင်စု အရေအတွက်	လူမျိုးစုတက်ရောက်သူ အရေအတွက် နှင့် လူမျိုးစုအမည်
၁။ ကျေးရွာဝိမံကိန်း မိတ်ဆက်အစည်းအဝေး	၂၆.၁၂.၂၀၁၅	၂၆.၁၂.၂၀၁၅	၄၀	၉၇	၁၃၇	၁၃၇ မဃာ
၂။ ကျေးရွာဖွံ့ဖြိုးရေး ဝိမံကိန်းစက်ဝန်းအစည်းအဝေး	၃၀.၁၂.၂၀၁၅	၃၀.၁၂.၂၀၁၅	၃၉	၈၀	၁၁၉	၁၁၉ မဃာ
၃။ ကျေးရွာအုပ်စု လုပ်ငန်းစဉ်ပြတ်ချက်ချသည့် အစည်းအဝေး	၃၀.၁၂.၂၀၁၅	၃၀.၁၂.၂၀၁၅	၆	၆	၁၂	၁၂ မဃာ
၄။ မြို့နယ်အဆင့် ဝိမံကိန်းစက်ဝန်းအစည်းအဝေး နှင့် အကောင်အထည်ဖော်ရေးကော်မတီ၏ ဝိမံကိန်း စာတမ်း အစည်းအဝေး	၃၀.၁၂.၂၀၁၅	၃၀.၁၂.၂၀၁၅	မလို	မလို	မလို	မလို
၅။ မြို့နယ် ဝိမံကိန်းစက်ဝန်းအစည်းအဝေး နှင့် အကောင်အထည်ဖော်ရေး ကော်မတီ၏အစည်းအဝေးကို ရွာသို့ အသိပေး အကြောင်းကြားသည့် အစည်းအဝေး	၂၅.၁.၂၀၁၆	၂၅.၁.၂၀၁၆	၄၀	၈၀	၁၂၀	၁၂၀ မဃာ
၆။ ဝိမံကိန်းလုပ်ငန်းစဉ်အစည်းအဝေး						
၆.၁။ ဝိမံကိန်းလုပ်ငန်း အကောင်အထည်ဖော်ရေးအစီအစဉ် ရေးဆွဲခြင်း	၂၀.၁.၂၀၁၆	၂၀.၁.၂၀၁၆	၄၀	၆၀	၁၀၀	၁၀၀ မဃာ

၆.၂။ ဝယ်ယူရေးအစီအစဉ် ရေးဆွဲခြင်း	၂၀.၁.၂၀၁၆	၂၀.၁.၂၀၁၆	၄၀	၆၀	၁၀၀	၁၀၀ မဃာ
၆.၃။ ဘဏ္ဍာရေးကုန်ကျမှု လျာထားအစီအစဉ် ရေးဆွဲခြင်း	၂၀.၁.၂၀၁၆	၂၀.၁.၂၀၁၆	၄၀	၆၀	၁၀၀	၁၀၀ မဃာ
၆.၄။ မြင်/ထိန်းအစီအစဉ် ရေးဆွဲခြင်း	၂၀.၁.၂၀၁၆	၂၀.၁.၂၀၁၆	၄၀	၆၀	၁၀၀	၁၀၀ မဃာ
၇။ ဝိမံကိန်းလုပ်ငန်းစဉ် တိုးတက်မှု စောင့်ကြည့် အစည်းအဝေး						
၇.၁။ အစည်းအဝေး ပထမအကြိမ်						
၇.၂။ အစည်းအဝေး ဒုတိယအကြိမ်						
၇.၃။ အစည်းအဝေး တတိယအကြိမ်						
၈။ ဝိမံကိန်းလုပ်ငန်းစဉ် အပြီးသတ်စစ်ဆေးခြင်း အစည်းအဝေး						
၉။ လူထုစစ်ဆေးပွဲအစည်းအဝေး						



လူထုပတ်ဝန်းကျင်ထိခိုက်စွန့်စားမှုစီမံကိန်းလက်စွဲ
အပိုင်း ၃ ၂၉.၉.၂၀၁၅

ပုံစံ ၈-၂ - စီမံကိန်းစတင်လုပ်ငန်းအချိန်ဇယား (PC 2)

လမ်းညွှန်ဖွဲ့စည်းသက်ဆိုင်ရာလူထုစည်းရုံးရေးမျိုး/လက်ထောက်နည်းပညာနည်းပညာမျိုးများမှ စီမံကိန်းစတင်လုပ်ငန်းအဆင့်တစ်ခုစီ ပြီးစီးတိုင်းကျေးရွာနှင့် ကျေးရွာအုပ်စု အတွက် ဤပုံစံကိုဖြည့်သွင်းရမည်။

စည်းရုံးရေးမျိုး/ဝန်ထမ်း အမည် ဒေါ်ထက်ဝင်းဝင်း

နေ့စွဲ ၂၀၁၅.၀၉.၂၇ စတင်လုပ်ငန်းအစပြုရက် စတင်လုပ်ငန်း(၁) စတင်လုပ်ငန်း(၂) \ \ \ စတင်လုပ်ငန်း(၃)

ပြည်နယ်/တိုင်း စစ်ကိုင်း ကျေးရွာအုပ်စု မင်းလှိုင် ကျေးရွာ မင်းလှိုင်

စီမံကိန်းစတင်လုပ်ငန်းအမျိုးအစား	နေ့စွဲ		အစည်းအဝေးစတင်ရောက်သူအရေအတွက်			
	စတင်သည့်နေ့	ပြီးဆုံးသည့်နေ့	အမျိုးသားအရေအတွက်	အမျိုးသမီးအရေအတွက်	အိမ်ထောင်စုအရေအတွက်	လူမျိုးစုတော်ရောက်သူအရေအတွက်နှင့် လူမျိုးစုအမည်
၁. ကျေးရွာစီမံကိန်း စီမံဆက်အစည်းအဝေး	၂၀၁၅.၀၉.၂၇	၂၀၁၅.၀၉.၂၇	၄၈	၆၆	၁၁၄	မမာ ၁၁၄
၂. ကျေးရွာဖွံ့ဖြိုးရေး စီမံချက်ရေးဆွဲခြင်း အစည်းအဝေး	၂၇.၀၉.၂၇	၂၇.၀၉.၂၇	၅၀	၆၅	၁၁၅	မမာ ၁၁၅
၃. ကျေးရွာအုပ်စု လုပ်ငန်း ဆုံးဖြတ်ချက်ချသည့်အစည်းအဝေး	၂၇.၀၉.၂၇	၂၇.၀၉.၂၇	၁၃	၈	၂၁	မမာ ၂၁
၄. မြို့နယ်အဆင့်စီမံကိန်းရေးဆွဲရေးနှင့်အကောင်အထည်ဖော်ရေးကော်မတီ၏ စီမံကိန်း သုံးသပ်မှုအစည်းအဝေး	၂၀၁၅.၁၀.၂၇	၂၀၁၅.၁၀.၂၇	မလို	မလို	မလို	မလို
၅. မြို့နယ် စီမံကိန်းရေးဆွဲရေးနှင့်အကောင်အထည်ဖော်ရေးကော်မတီ၏ဆုံးဖြတ်မှုကို ရွာသို့ အသိပေးအကြောင်းကြားသည့်အစည်းအဝေး	၂၀၁၅.၁၂.၂၇	၂၀၁၅.၁၂.၂၇	၃၆	၆၆	၁၀၂	မမာ ၁၀၂
၆. စီမံကိန်းလုပ်ငန်းခွဲစီမံချက်ရေးဆွဲခြင်း အစည်းအဝေး	မလို	မလို	မလို	မလို	မလို	မလို
၆.၁။ စီမံကိန်းလုပ်ငန်း အကောင်အထည်ဖော်ရေးအစီအစဉ် ရေးဆွဲခြင်း	၂၀၁၅.၁၁.၂၈	၂၀၁၅.၁၁.၂၈	၄၂	၆၇	၁၀၉	မမာ ၁၀၉
၆.၂။ ဝယ်ယူရေးအစီအစဉ် ရေးဆွဲခြင်း	၂၀၁၅.၁၁.၂၈	၂၀၁၅.၁၁.၂၈	၄၂	၆၇	၁၀၉	မမာ ၁၀၉



လူထုထုတ်ပြန်စီမံကိန်းစီမံကိန်းလက်ဖွဲ့
အပိုင်း-၃ ၂၉.၉.၂၀၁၅

၆. ဥပဒေရေးရာဌာနများမှ လျာထားအစီအစဉ် ရေးဆွဲခြင်း	၁၁.၁.၁၈	၁၁.၁.၁၈	၄၂	၆၇	၁၀၉	၁၀၉	၁၀၉
၆.၄ ပြင်/ထိန်းအစီအစဉ် ရေးဆွဲခြင်း	၁၁.၁.၁၈	၁၁.၁.၁၈	၄၂	၆၇	၁၀၉	၁၀၉	၁၀၉
၇. စီမံကိန်းလုပ်ငန်းခွဲ တိုးတက်မှု စောင့်ကြည့်လေ့လာခြင်းအစည်းအဝေး	မလို	မလို	မလို	မလို	မလို	မလို	မလို
၇.၁။ အစည်းအဝေး ပထမအကြိမ်							
၇.၂။ အစည်းအဝေး ဒုတိယအကြိမ်							
၇.၃။ အစည်းအဝေး တတိယအကြိမ်							
၈. စီမံကိန်းလုပ်ငန်းခွဲ အပြီးသတ်စစ်ဆေးခြင်းအစည်းအဝေး							
၉. လူထုစစ်ဆေးပွဲအစည်းအဝေး							

၁၀။ ကျေးရွာဖွံ့ဖြိုးရေးဦးစားပေးအစီအစဉ်(ပုံစံ-၃)



လူထုပဟိုပြုစီမံကိန်း၊ စီမံကိန်းလက်စွဲ
အပိုင်း-၃ ၂၉.၉.၂၀၁၅

ပုံစံ ၈-၃ ကျေးရွာဖွံ့ဖြိုးရေး ဦးစားပေးအစီအစဉ် (Form PC 3)

လမ်းညွှန် ရွာကံ / အဆင့်(၃)ကျေးရွာမျှော်မှန်းချက်အစည်းအဝေးပြီးဆုံးသောအခါ ကျေးရွာစီမံကိန်း အထောက်အကူပြု
ကော်မတီသည် လူထုစည်းရုံးရေးမှူးအကူအညီဖြင့် ဤပုံစံကိုပြည့်စုံအောင် ဖြည့်သွင်းရမည်။ အားလုံးသော အခက်အခဲ
အတားအဆီးများ၊ ဖွံ့ဖြိုးမှုဦးစားပေးအစီအစဉ်များ၊ လူထုပဟိုပြုစီမံကိန်း၏ ရန်ပုံငွေအရင်းအမြစ်နှင့် မသက်ဆိုင်သည့် လုပ်ငန်းများ
အားလုံးကိုဖော်ပြရမည်။

လူထုစည်းရုံးရေးမှူး/ဝန်ထမ်း အမည် - ဒေါ်ငြိမ်းငြိမ်းဖြိုး

နေ့စွဲ - ၂၈.၉.၂၀၁၆

စက်ဝန်းအား အမှတ်ခြစ်ပါ (✓) မှ စက်ဝန်း(၀)
□ စက်ဝန်း(၂) □ စက်ဝန်း(၃) □ စက်ဝန်း(၄)

ပြည်နယ်/တိုင်း-စစ်ကိုင်း၊ မြို့နယ်-ရွှေငွေ၊ ကျေးရွာအုပ်စု-မိုးကုန်း၊ ကျေးရွာ-ကျွန်းကျွန်း

က. အခက်အခဲအတားအဆီးများအားလုံးရှင်းလင်း - ယခုလက်ရှိအခြေအနေတွင်ကျေးရွာဖွံ့ဖြိုးတိုးတက်ရေးအတွက်
အဓိကအခက်အခဲအတားအဆီးများသည် မည်သည်များဖြစ်ပါသနည်း(အမျိုးသား/သမီး အနည်းဆုံးအခက်အခဲ ၅ ခုဖော်ပြပါ)

အမျိုးသား အဖွဲ့မှတင်ပြသောအခက်အခဲအတားအဆီးများ	အမျိုးသမီး အဖွဲ့မှတင်ပြသောအခက်အခဲအတားအဆီးများ
၀ လျှပ်စစ်မီး၊ မလှေ၊ တံ၊ အောက်အခဲ	၀ သောက်သုံး ရေအခက်အခဲ
၂ သောက်သုံး ရေအခက်အခဲ	၂ ဘုန်းကြီးကျောင်း၊ မြို့၊ သေ၊ တံ၊ အောက်အခဲ
၃ ဘုန်းကြီးကျောင်း၊ မြို့၊ သေ၊ တံ၊ အောက်အခဲ	၃ ရွာတွင်း၊ လမ်း၊ ကောင်း၊ တံ၊ အောက်အခဲ
၄ ရေလျှော့စနစ်၊ လက်ကိုင် အောက်အခဲ (ပျော်အိမ်)	၄ ကျေးရွာအုပ်စု၊ လက်ကိုင် အောက်အခဲ၊ မြို့၊ တံ၊ အောက်အခဲ
၅ ယင်္ဂါ၊ ယင်္ဂါ၊ သေ၊ တံ၊ အောက်အခဲ	၅ ကျွန်းကျွန်း၊ သေ၊ တံ၊ အောက်အခဲ

ခ. မျှော်မှန်းခြင်း- နောင်လာမည့် (၅)နှစ် အတွင်း ကျေးရွာဖွံ့ဖြိုးရေး မျှော်မှန်းလျာထားချက်များအား တင်ပြပါ။

အမျိုးသားအဖွဲ့မှတင်ပြသောမျှော်မှန်းချက်များ	အမျိုးသမီးအဖွဲ့မှတင်ပြသောမျှော်မှန်းချက်များ
၀ မိမိတို့၏ သောက်သုံး ရေလျှော့စနစ်	၀ မိမိတို့၏ သောက်သုံး ရေလျှော့စနစ်၊ လက်ကိုင် အောက်အခဲ
၂ လူထုပဟိုအောက်အခဲ၊ မြို့၊ သေ၊ တံ၊ အောက်အခဲ	၂ ဘုန်းကြီးကျောင်း၊ တံ၊ ကောင်း၊ တံ၊ အောက်အခဲ
၃ ကျေးရွာအုပ်စု၊ လက်ကိုင် အောက်အခဲ	၃ ဆင်တံ၊ အောက်အခဲ၊ မြို့၊ သေ၊ တံ၊ အောက်အခဲ
၄ ဘုန်းကြီးကျောင်း၊ မြို့၊ သေ၊ တံ၊ အောက်အခဲ	၄ မြို့၊ ကောင်း၊ တံ၊ အောက်အခဲ
၅ လူထုပဟိုအောက်အခဲ၊ မြို့၊ သေ၊ တံ၊ အောက်အခဲ	၅ ကျွန်းကျွန်း၊ သေ၊ တံ၊ အောက်အခဲ

ဂ. ဤကျေးရွာ၏ လာမည့်(၃)နှစ်အတွက် ဦးစားပေး ဖွံ့ဖြိုးတိုးတက်မှု လုပ်ငန်း အစီအစဉ်များအားဖော်ပြပါ။
(လူထုပဟိုပြုစီမံကိန်း ရန်ပုံငွေအတွက် အဆိုပြုသော အစီအစဉ်များကိုဦးစားပေး အဆင့်အလိုက်ဖော်ပြပြီး ကျန်လူထုပဟိုပြု စီမံကိန်း
ရန်ပုံငွေအရင်းအမြစ်နှင့် မပတ်သက်သည့်အစီအစဉ်များလည်းဖော်ပြရန်ဖြစ်သည်)

ကျေးရွာအတွက်ဦးစားပေးဖွံ့ဖြိုး တိုးတက်မှု လုပ်ငန်းစဉ်များ	အဆိုပြုသူ (အမျိုးသားများ/ အမျိုးသမီးများ/ အမျိုးသား+အမျိုးသမီး)	လူထုပဟိုပြုစီမံကိန်းအတွက်အဆိုပြု သည် (ဦးစားပေးအဆင့် အလိုက် ဖော်ပြပါ)	ခန့်မှန်း ကုန်ကျ စရိတ်	အကျိုးခံစား ခွင့်ရှိသူခန့် မှန်းခြေ အရေ အတွက်
၀ လျှပ်စစ်မီး (လမ်းမီး) ထည့်သွင်းခြင်း	အမျိုးသား + အမျိုးသမီး	လျှပ်စစ်မီး (လမ်းမီး) ထည့်သွင်းခြင်း	၂၅၀၀၀၀၀	၈၅၅ + ၃၀၄ = ၁၁၅၉
၂ ရွာတွင်း လမ်း ကောင်း၊ တံ၊ အောက်အခဲ	အမျိုးသား + အမျိုးသမီး	ရွာတွင်း လမ်း ကောင်း၊ တံ၊ အောက်အခဲ	၉၅၀၀၀၀၀	၃၅၅ + ၃၀၄ = ၆၅၉
၃ ကျေးရွာ အုပ်စု၊ လက်ကိုင် အောက်အခဲ	အမျိုးသား + အမျိုးသမီး	ကျေးရွာ အုပ်စု၊ လက်ကိုင် အောက်အခဲ		၃၅၅ + ၃၀၄ = ၆၅၉



လူထုဝန်ထမ်းချိမ်းညှိရေးဦးစီးဌာန
အပိုင်း-၃ ၂၀၁၅

၄	ကျေးဇူးတင်ကြေးငွေ	အမျိုးသား + အမျိုးသမီး	ကျေးဇူးတင်ကြေးငွေ	၂၅၅ + ၃၀၄ = ၅၅၉
၅	ဦးစီးဌာနအဖွဲ့ဝင်များ	အမျိုးသား	ကျေးဇူးတင်ကြေးငွေ (၂၅၅ x ၂၀)	၅၁၀၀
၆	ကျေးဇူးတင်ကြေးငွေ	အမျိုးသား + အမျိုးသမီး	ဦးစီးဌာနအဖွဲ့ဝင်များ	၅၅၅ + ၃၀၄ = ၈၅၉

ဥက္ကဋ္ဌ၊ ကျေးဇူးတင်ကြေးငွေအထောက်အကူပြုကော်မတီမှအတည်ပြုသည်။

အမည် - ဦးဝင်းမြတ် လက်မှတ် [Signature] နေ့စွဲ ၂၅.၂.၂၀၁၆

ခေါင်းစဉ်: Myat ၂၅.၂.၂၀၁၆

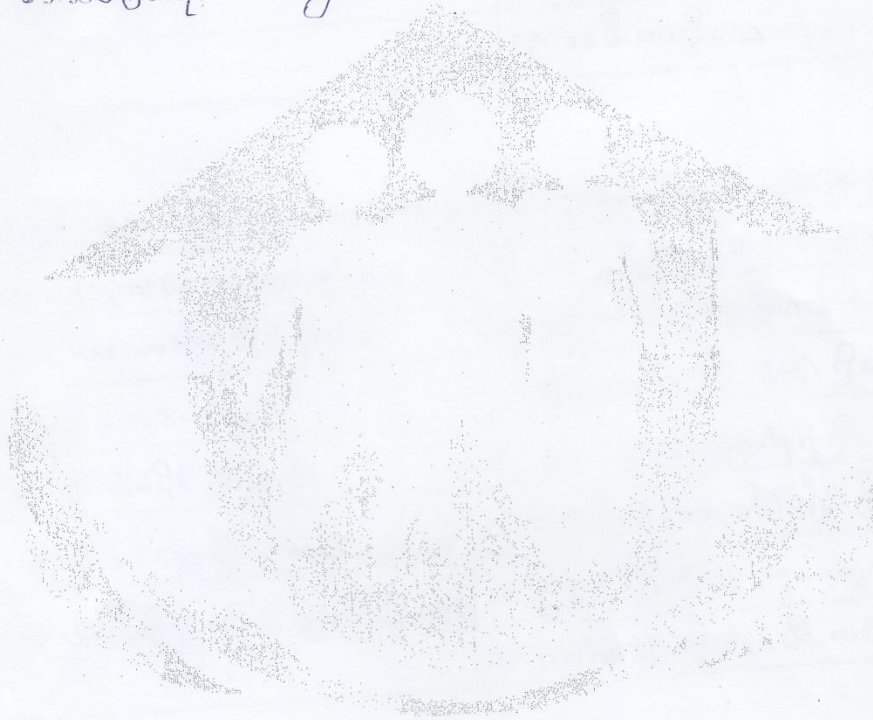

ကဝေလကဝဲ အတား အဆီး များ အား ဆွေးနွေးခြင်း

အမှတ်: သား ကဖွဲ့ ပြုတင်ပြသော ကဝေလကဝဲ အတား ဆီးများ	အမှတ်: သမီး ကဖွဲ့ ပြုတင်ပြသော ကဝေလကဝဲ အတား ဆီးများ
၆ လမ်း ကဝေလကဝဲရွာတွင်း လမ်း အားလုံး)	၆ မူကြို ၁၇၀၆/၇၇၅၂၇၅၆၆ မရှိတဲ့ ကဝေလကဝဲ
၇ ကမ်းပါး ဖြိုခွဲ ကဝေလကဝဲ	၇ ၇၇၀၆/၇၇၅၂၇၅၆၆ တွင် အိမ်သာ အဆင်မပြေ
၈ ပူဖောင်းများ အတွက် အား ကစား ကွင်း အဝန်း	၈ ကျေးရွာ အတွက် အလှူသန့် ချီးမြှင့်ခြင်းများ မရှိခြင်း ကဝေလကဝဲ
၉ မူလတန်း၊ ကျောင်း အတွင်း အိမ်ထောင်စု မရှိတဲ့ ကဝေလကဝဲ (ကျောင်း ဖောင်း ၆၅၆၆၇၃)	၉ ၇၇၀၆/၇၇၅၂၇၅၆၆ အား များ ဖြိုခွဲ
၁၀	၁၀ ၇၇၀၆ ချိတ် ဝါးအား များ ထားရှိ များမရှိခြင်း
၁၁	၁၁ လျှပ်စစ်ဖိတ် ဖျက် ချိတ် သေး တဲ့ ကဝေလကဝဲ

၁၁ မျှော်မှန်ခြင်း - ဘေးလမ်းများ ဝေးကွာခြင်း များ မျှော်မှန် ဖောက်ဖျက် အတား များ တင်ပြပါ။

အမှတ်: သား ကဖွဲ့ ပြုတင်ပြသော မျှော်မှန် များ	အမှတ်: သမီး ကဖွဲ့ ပြုတင်ပြသော မျှော်မှန် များ
၆ ယင်းလမ်း အိမ်သာ အိမ်တိုင်း ရှိရမည်	၆ လမ်း အားလုံး ကမ္ဘာ့ လမ်း ဖြစ် ချင် စာမ
၇ ၂၄ နာရီ မီးလင်း ရမည်	၇ အိမ်ထောင်စု တိုင်း ဖြစ် ရှိစေချင်
၈ ကိုယ်ပိုင် အိမ်တိုင်း ရှိရမည်	၈ ရွာအုပ်စု အဖွဲ့ အဖွဲ့ ရှိစေချင်
၉ လမ်းပန်း သင်္ဘော အား ကောင်းမွန်ရမည်	၉ ယင်းလမ်း အိမ်သာ အိမ်တိုင်း ရှိစေချင်
၁၀ ကမ်းပါး ဖြိုခွဲ ရွာဖောင်း ရသည့် မျှော်မှန်	၁၀ ၇၇၀၆ ချိတ် ဝါးအား များ အတွက် များ ရှိစေချင်
၁၁	၁၁ တစ်ရွာလုံး လျှပ်စစ်ဖိတ် လင်း ရမည်

ပုံစံ - ၈ - ၃ ကျေးရွာဖွံ့ဖြိုးရေး ဦးစားပေးအစီအစဉ် (Form PC 3)

လမ်းညွှန်ချက်၊ အဆင့်(၄) ကျေးရွာဖွံ့ဖြိုးရေးအစဉ်အစား ဦးစားပေးသော အစီအစဉ်အား ကျေးရွာစီမံကိန်း အထောက်အကူပြု ကော်မတီသည် လူထုစည်းရုံးရေးမှူးအကူအညီဖြင့် ဤပုံစံကိုပြည့်စုံအောင် ဖြည့်သွင်းရမည်။

လူထုစည်းရုံးရေးမှူး/ဝန်ထမ်း အမည် - **ဒေါ်ချိုသူ ငြိမ်း**

နေ့စွဲ - **30.12.16** စက်ဝန်းအား အမှတ်ခြစ်ပါ (✓) စက်ဝန်း(၁) စက်ဝန်း(၂) စက်ဝန်း(၃) စက်ဝန်း(၄)

ပြည်နယ်/တိုင်း - **စစ်ကိုင်း** | ပြည်နယ် - **စစ်ကိုင်း** | ကျေးရွာအုပ်စု - **မုတ္တမ** | ကျေးရွာ - **ကျွန်းကြီး**

က။ အခက်အခဲအတားအဆီးများအားထွေးနှွေးခြင်း - ယခုလက်ရှိအခြေအနေတွင် ဤကျေးရွာဖွံ့ဖြိုးတိုးတက်ရေးအတွက် အဓိက အခက်အခဲအတားအဆီးများသည် မည်သည့်အရာဖြစ်ပါသနည်း။ (အမျိုးသား/သမီး အနည်းဆုံးအခက်အခဲ ၅ ခုစီဖော်ပြပါ)

အမျိုးသား အဖွဲ့မှ တင်ပြသောအခက်အခဲအတားအဆီးများ	အမျိုးသမီး အဖွဲ့မှ တင်ပြသောအခက်အခဲအတားအဆီးများ
၁။ ရွာလမ်းများ မကောင်းတော့အခက်အခဲ	၁။ လမ်းပန်းဆက်သွယ်ရေးအခက်အခဲ
၂။ သောက်သုံးရေ ရရှိရန်အခက်အခဲ	၂။ သောက်သုံးရေ အခက်အခဲ
၃။ မြေရေညိုကိစ္စအခက်အခဲ	၃။ သဘာဝရေညိုကိစ္စအခက်အခဲ
၄။ ကျွန်းကြီးကျေးရွာအုပ်စုအတွင်း အခက်အခဲ	၄။ အမျိုးသမီးများ၏ ဝင်ရောက်မှု မရှိခြင်း
၅။ ကလေးများ အကျန်းမပြုခြင်း	၅။ ကျွန်းကြီးကျေးရွာအုပ်စုအတွင်း

ခ။ မျှော်မှန်းခြင်း - နောင်လာမည့် (၅) နှစ် အတွင်း ကျေးရွာဖွံ့ဖြိုးရေး မျှော်မှန်းလျာထားချက်များအား တင်ပြပါ။

အမျိုးသားအဖွဲ့မှ တင်ပြသောမျှော်မှန်းချက်များ	အမျိုးသမီးအဖွဲ့မှ တင်ပြသောမျှော်မှန်းချက်များ
၁။ ရွာလမ်းများ ကောင်းမွန်စေရန်	၁။ ရွာတွင်းလမ်းများ ဆေးနဲ့ မြေဖြင့် ဖြည့်ဆည်း
၂။ ရေချိုရန် စီစဉ်ခြင်း	၂။ သောက်သုံးရေ ရရှိရန် စီစဉ်ခြင်း
၃။ ရေကန်ဖန်တီးခြင်း	၃။ သဘာဝရေညိုကိစ္စအခက်အခဲ
၄။ ကျေးရွာအတွင်း အခက်အခဲ	၄။ အမျိုးသမီးများ၏ ဝင်ရောက်မှု မရှိခြင်း
၅။ မြေရေညိုကိစ္စအခက်အခဲ	၅။ ကျေးရွာအတွင်း အခက်အခဲ

ဂ။ လူထုစီမံကိန်း၏ လာမည့် (၄) နှစ်အတွက် အကျုံးဝင်သော ဦးစားပေး ဖွံ့ဖြိုးတိုးတက်မှု လုပ်ငန်း အစီအစဉ်များအားဖော်ပြပါ။

အဆင့်	ကျေးရွာအတွက် ဦးစားပေး ဖွံ့ဖြိုးတိုးတက်မှု လုပ်ငန်းစဉ်များ	အဆိုပြုသူ (အမျိုးသား/အမျိုးသမီး/အမျိုးသား+အမျိုးသမီး)	ခန့်မှန်းကုန်ကျစရိတ်	အကျိုးခံစားခွင့်ရှိသူ ခန့်မှန်းခြေ အရေအတွက်
၁	ကျွန်းကြီးကျေးရွာအတွင်း အခက်အခဲ	အမျိုးသား + အမျိုးသမီး	၂၂၀,၀၀၀၀	ကျား - ၃၄၆ မ - ၃၄၆
၂	ရေချိုရန် စီစဉ်ခြင်း	အမျိုးသား + အမျိုးသမီး	၂၂၀,၀၀၀၀	ကျား - ၃၄၆ မ - ၃၄၆
၃	မြေရေညိုကိစ္စအခက်အခဲ	အမျိုးသား + အမျိုးသမီး	၂၂၀,၀၀၀၀	ကျား - ၃၄၆ မ - ၃၄၆
၄	ကျွန်းကြီးကျေးရွာအတွင်း အခက်အခဲ	အမျိုးသား + အမျိုးသမီး	၂၂၀,၀၀၀၀	ကျား - ၃၄၆ မ - ၃၄၆
၅	ကျေးရွာအတွင်း အခက်အခဲ	အမျိုးသမီး	၂၂၀,၀၀၀၀	ကျား - ၃၄၆ မ - ၃၄၆

၁။ လူထုစီမံကိန်း၏ လာမည့် (၄) နှစ်အတွက် အကျိုးမပင်သော ဦးစားပေး ဖွံ့ဖြိုးတိုးတက်မှု လုပ်ငန်း အစီအစဉ်များအားဖော်ပြပါ။

အဆင့်	ကျေးရွာအတွက် ဦးစားပေး ဖွံ့ဖြိုး တိုးတက်မှု လုပ်ငန်းစဉ်များ	အဆိုပြုသူ (အမျိုးသားများ/ အမျိုးသမီးများ/အမျိုးသား+ အမျိုးသမီး)	အခန်းကဏ္ဍ
၀	ကျေးစာလှေကား	အမျိုးသား + အမျိုးသမီး	ကျန်းမာရေး ကဏ္ဍ
၂	အိမ်ထိုင် ၅၂၅၂	အမျိုးသမီး	ရင်းနှီးမြှုပ်နှံမှု ကဏ္ဍ
၃	ပျက်စီးနေသည့် ရွာကျေးစာလှေကား	အမျိုးသား	ကောက်ပဲစေ့စိုက်ရေး ကဏ္ဍ
၄	ပျက်စီးနေသည့် ရွာကျေးစာလှေကား	အမျိုးသား	ကောက်ပဲစေ့စိုက်ရေး ကဏ္ဍ
၅			

ခေါင်းဆောင်၊ ကျေးရွာစီမံကိန်းအထောက်အကူပြုကော်မတီမှ အတည်ပြုသည်။

အမည် ဒေါ်သန်းဖြူစိုး လက်မှတ် Mogik နေ့စွဲ 30.12.16

ပုံစံ - ၀ - ၃ ကျေးရွာခွဲ၊ ငြိမ်းရေး ဦးစားပေးအဖွဲ့အစည်း (Form PC 3)

လက်ညှိုးနှိုးနှိုး၊ အဆင့်(၃) ကျေးရွာမှော်မှန်းချက်အစည်းအဝေး၊ ငြိမ်းရေးအဖွဲ့အစည်း၊ အထောက်အကူပြု
 ကော်မတီသည် လူထုစည်းရုံးရေးများအကူအညီဖြင့် ဤပုံစံကိုပြည့်စုံအောင် ဖြည့်သွင်းရမည်။

လူထုစည်းရုံးရေးများ/ဝန်ထမ်း အမည် ခေါင်မာကျော်
 ဝန်ထမ်း ၇၇.၇.၁၇ ဝက်ဝန်းအား အမှတ်ဖြစ်ပါ (✓) ဝက်ဝန်း(၁)
 ဝက်ဝန်း(၂) ဝက်ဝန်း(၃) ဝက်ဝန်း(၄)

ပြည်နယ်/တိုင်း မန္တလေး ဖြန့်ဖြူးရေး ကျေးရွာအုပ်စု မြို့နယ် ကျေးရွာ ကျေးရွာ ကျေးရွာ

က။ အခက်အခဲအတားအဆီးများအားဆွေးနွေးခြင်း - ယခုလက်ရှိအခြေအနေတွင် ဤကျေးရွာခွဲ၊ ငြိမ်းရေးအဖွဲ့အစည်းအတွက်
 အဓိက အခက်အခဲအတားအဆီးများသည် မည်သည့်များဖြစ်ပါသနည်း။ (အမျိုးသား/သမီး အနည်းဆုံးအခက်အခဲ ၅
 ခုစီဖော်ပြပါ)

အမျိုးသား အဖွဲ့မှ တင်ပြသော အခက်အခဲအတားအဆီးများ	အမျိုးသမီး အဖွဲ့မှ တင်ပြသော အခက်အခဲအတားအဆီးများ
၀ လမ်း မကောင်းခြင်း	၀ လမ်း မှားယွင်းမှု ရှိနေခြင်း
၂ ဆေးပေးခန်း မရှိခြင်း၊ နှစ်ခြေရာ ၇ မရှိသည် အခက်အခဲ	၂ ဆေးပေးခန်း မရှိခြင်း နှင့် ခြေရာမရှိ သည် အခက်အခဲ
၃ ရေချိတ်ရယူခြင်း မရှိခြင်း	၃ ရေခဲနှင့် ရေချိတ်ရယူခြင်း မရှိခြင်း
၄ ဖြေကန်ရုံ မရှိခြင်း	၄ ဖြေကန်ရုံ မရှိခြင်း
၅ မျှော်ကြေးကောင်း မရှိခြင်း နှင့် ခြေရာ မရှိသည် အခက်အခဲ	၅ မျှော်ကြေးကောင်း မရှိခြင်း နှင့် ခြေရာမရှိသည် အခက်အခဲ
၆ အလုပ်အကိုင် မရှိခြင်း၊ ငွေကြေး တဲသည့် အခက်အခဲ	၆ ကိုယ်တိုင် အလုပ်ရရှိခြင်း မရှိခြင်း အခက်အခဲ
၇ အလုပ်ပေးရန် ပညာများ ရရှိစေရန်	၇ အမျိုးသမီးများ ရေချိတ်ရယူခြင်း မရှိခြင်း

ခ။ မှော်မှန်းခြင်း - နောင်လာမည့် (၅) နှစ် အတွင်း ကျေးရွာခွဲ၊ ငြိမ်းရေး မှော်မှန်းလျာထားချက်များအား တင်ပြပါ။

အမျိုးသားအဖွဲ့မှ တင်ပြသော မှော်မှန်းချက်များ	အမျိုးသမီးအဖွဲ့မှ တင်ပြသော မှော်မှန်းချက်များ
၀ လမ်း မကောင်း ဖြစ်ပြီး ဘေးလူလွယ်လွယ် ရမည်-	၀ ရာသီဥတု ပြောင်းလဲခြင်း အခက်အခဲ ဖြစ်ရမည်-
၂ ကျန်းမာရေး အခက်အခဲများ ကောင်းမွန် ရမည်-	၂ ဆေးပေးခန်း ရှိရမည်-
၃ အိမ်တွင် ရေချိတ်ရယူခြင်း ရမည်-	၃ အိမ်တွင် ရေချိတ်ရယူခြင်း ရရှိရမည်-
၄ ဖြေကန်ရုံ ရှိရမည်-	၄ ဖြေကန်ရုံ ကောင်းမွန် ရမည်-
၅ မျှော်ကြေးကောင်း ဆောင်ရွက်ရမည်-	၅ မျှော်ကြေးကောင်း ဆောင်ရွက်ရမည်-
၆ အလုပ်ပေးရန် ပညာများ ရရှိစေရန် ငွေကြေး ဖြစ်စေရန် ရမည်-	၆ အလုပ်ပေးရန် ပညာများ ရရှိစေရန် ငွေကြေး ဖြစ်စေရန် ရမည်-

၁၀ လူထုဝိမင်္ဂါနယ် လာမည့် (၄) နယ်အတွက် အတိုးပေးသော ဦးစားပေး မြို့တိုးတက်မှု လုပ်ငန်း အစီအစဉ်များစာရင်း

အထပ်	ကျေးရွာအတွက် ဦးစားပေး မြို့တိုးတက်မှု လုပ်ငန်းစဉ်များ	အဆိုပြုသူ (အမျိုးသားများ/ အမျိုးသမီးများ/ အမျိုးသမီး)	ခန့်မှန်းကုန်ကြေး မီလီယံ	အဆိုပြုသူ၏ လိပ်စာ အမှတ်
၀	ကျေးရွာအုပ်စုအစုအဝေး	ကျား ၂ ယောက်	၂၆၆၀၀၀၀၀	ကျေး - ၃၅၂ မ - ၇၄၆
၂	အရပ်ကျေးရွာအုပ်စုအစုအဝေး	ကျား ၂ ယောက်	၂၆၆၀၀၀၀၀	ကျေး - ၃၅၂ မ - ၇၄၆
၃	မြေကန်ရုံတည်ဆောက်ခြင်း	ကျား ၂ ယောက်	၂၆၆၀၀၀၀၀	ကျေး - ၃၅၂ မ - ၇၄၆
၄	မူကြိုကျေးရွာအုပ်စု	ကျား ၂ ယောက်		
၅	အေပေအိုတပ်ဆောက်ခြင်း	ကျား ၂ ယောက်		
၆				

၁၁ လူထုဝိမင်္ဂါနယ် လာမည့် (၄) နယ်အတွက် အတိုးပေးသော ဦးစားပေး မြို့တိုးတက်မှု လုပ်ငန်း အစီအစဉ်များစာရင်း

အထပ်	ကျေးရွာအတွက် ဦးစားပေး မြို့တိုးတက်မှု လုပ်ငန်းစဉ်များ	အဆိုပြုသူ (အမျိုးသားများ/ အမျိုးသမီးများ/ အမျိုးသမီး)	အခြေအနေ
၀	မူကြိုကျေးရွာအစုအဝေး	ကျား ၂ ယောက်	ပုဂံကျေးရွာ
၂	အေပေအိုတပ်ဆောက်ခြင်း	ကျား ၂ ယောက် + ကျား ၁ ယောက်	ကျား ၂ ယောက်
၃	အရပ်ကျေးရွာအစုအဝေး	ကျား ၂ ယောက် + ကျား ၁ ယောက်	ကျေးရွာ
၄	မူကြိုကျေးရွာအစုအဝေး	ကျား ၂ ယောက် + ကျား ၁ ယောက်	ကျေးရွာ
၅	အရပ်ကျေးရွာအစုအဝေး	ကျား ၂ ယောက်	ကျေးရွာ
၆			

ခေါင်းစဉ်အရ လူထုဝိမင်္ဂါနယ်အတွက်အကျိုးအမြတ်ရှိစွာ အစီအစဉ်များစာရင်း

အထက် ပြည်ထောင်စု အဖွဲ့ဝင်များ စာရင်း စာရင်း ၀၄.၆ ၂၅.၉.၁၇

၁၁။ကျေးရွာအုပ်စုဝိမင်္ဂါနယ်လုပ်ငန်းခွဲရွေးချယ်ခြင်း(ပုံစံ-၄)



ပုံစံ - ၀ - ၄ ကျေးရွာအုပ်စုစီမံကိန်းလုပ်ငန်းခွဲရွေးချယ်ခြင်းပုံစံ (Form PC 4)



လယ်ယာဉာဏ်ပညာ၊ စီမံကိန်းလုပ်ငန်းခွဲရွေးချယ်မှုအစည်းအဝေးပြီးနောက်တွင် ကျေးရွာအုပ်စုမှ CF/TF တို့၏ အကူအညီရယူ၍ ကျေးရွာစီမံကိန်းအတွက် လက်မှတ်ရေးထိုးပြီး အဆိုပါပုံစံအား ပြည့်စုံအောင်ဖြည့်သွင်းရမည်။ ဤပုံစံအား ပြည့်စုံစွာဖြည့်သွင်းပြီးပါက ကျေးရွာအုပ်စုမှ ဦးတော်ရေးစီမံချက်တွင် TPC သို့ ပေးပို့ရန်အတွက် နောက်ဆက်တွဲအဖြစ် တားရှိရမည်။ CF မှ ကျေးရွာတစ်ရွာချင်းစီ၏ စီမံကိန်းလုပ်ငန်းခွဲစီမံခန့်ခွဲရန်အတွက် အချက်အလက်များကို MIS သို့ ထည့်သွင်းရမည်။ (ယခုစီမံကိန်းလုပ်ငန်းခွဲ မလုပ်ကိုင်သော ကျေးရွာများ မပါဝင်ပါ။)

ကျေးရွာအုပ်စုစီမံကိန်း/ပုံစံအမည်: ကျေးရွာအုပ်စုစီမံကိန်း

နေ့စွဲ: ၂၀၂၁ ခု၊ ဇူလိုင်လ ၁၅ ရက်

ပြည်နယ်/တိုင်း: မန္တလေး ပြနယ်: မန္တလေး

စက်ဝန်းအားအမှတ်ခြစ်ပေးပါ။ (V) ဝက်ဝန်း(၁) ဝက်ဝန်း(၂) ဝက်ဝန်း(၃) ဝက်ဝန်း(၄)

ကျေးရွာအုပ်စု - မအိုင်းကျေးရွာ

ကျေးရွာအမည်	ထောင်ရွက်မည်လုပ်ငန်းများ	အတိုင်းအတာ	စီမံကိန်းတိုက်ရိုက်အကျိုးခံစားခွင့် ရှိသူများ	အဆိုပြု တင်ပြသူ	စီမံကိန်းကျန်ကျစရိတ်			စုစုပေါင်း
					ယခင်စီမံကိန်းမှ လက်ကျန်ငွေ	ကျေးရွာမှ ထည့်ဝင်မှု	အခြားထည့်ဝင်မှု (စေခြစ်) ထည့်ဝင်ငွေ၊ အမည်/အဖွဲ့	
မအိုင်းကျေးရွာ	ကျေးရွာအုပ်စုစီမံကိန်းအတွက် ကျေးရွာအုပ်စုစီမံကိန်း နှစ်စဉ်အကူအညီရယူရန်အတွက် မြေဧရိယာ ၅၀၀၀ x ၂၀၀၀	၅၀၀၀ x ၂၀၀၀	၂၂၂၂ ဦး	ဦးစိုးကျော်	၅၀၀၀၀၀	၅၀၀၀၀၀	၅၀၀၀၀၀	၂၅၀၀၀၀၀
ကျေးရွာ	ကျေးရွာအုပ်စုစီမံကိန်းအတွက် ကျေးရွာအုပ်စုစီမံကိန်း နှစ်စဉ်အကူအညီရယူရန်အတွက် မြေဧရိယာ ၃၀၀၀ x ၂၀၀၀	၃၀၀၀ x ၂၀၀၀	၂၂၂၂ ဦး	ဦးစိုးကျော်	၅၀၀၀၀၀	၅၀၀၀၀၀	၅၀၀၀၀၀	၂၅၀၀၀၀၀
မအိုင်းကျေးရွာ	ကျေးရွာအုပ်စုစီမံကိန်းအတွက် ကျေးရွာအုပ်စုစီမံကိန်း နှစ်စဉ်အကူအညီရယူရန်အတွက် မြေဧရိယာ ၃၅၀၀ x ၂၀၀၀	၃၅၀၀ x ၂၀၀၀	၂၂၂၂ ဦး	ဦးစိုးကျော်	၅၀၀၀၀၀	၅၀၀၀၀၀	၅၀၀၀၀၀	၂၅၀၀၀၀၀

စုစုပေါင်း: ကျေးရွာအုပ်စု စီမံကိန်းအတွက် စီမံကိန်းစီမံခန့်ခွဲရန်အတွက် နောက်ဆက်တွဲအဖြစ် တားရှိရမည်။

စုစုပေါင်း: ၂၅၀၀၀၀၀

စုစုပေါင်း: ၂၅၀၀၀၀၀

စုစုပေါင်း: ၂၅၀၀၀၀၀

၁၁။အစည်းအဝေးမှတ်တမ်းများ



လူထုဗဟိုပြု စီမံကိန်း

(National Community Driven Development Project)

မြောင်မြို့နယ်

ပထမအကြိမ်အစည်းအဝေး

အုပ်စု.....မရိုးကုန်း

ကျေးရွာ..... ကျီကုန်း

နေရာ...ရွာဦးဘုန်းကြီးကျောင်း

ရက်စွဲ.... ၂၆.၉.၂၀၁၇

အချိန်..၁၂ :၀၀ မှ ၃ : ၄၅

တက်ရောက်သူ ကျား -၄၈ မ -၆၆

ဆွေးနွေးချက်များ

- ❖ ကျေးရာတာဝန်ကျ ဝန်ထမ်းများဖြစ်သော လက်ထောက်နည်းပညာမှူး ဒေါ်ဇင်မာကျော် နှင့် လူထုစည်းရုံးရေးမှူး ဒေါ်ထက်ထက်ဝေ တို့မှ မိတ်ဆက်ပေးသည်။ လူထုစည်းရုံးရေးမှူးမှ ယနေ့ပြုလုပ်ရသောအစည်းအဝေးသည် တတိယနှစ်စက်ဝန်းအတွက် ပထမအကြိမ်အစည်းအဝေး ပြုလုပ်ခြင်းဖြစ်ကြောင်းပြောပြသည်။ထို့နောက်ပထမအကြိမ်အစည်းအဝေးတွင်ပြုလုပ်မည့်လုပ်ငန်း စဉ်များအား ပြောပြသည်။ အဓိကအနေဖြင့် (၁) စီမံကိန်းအကြောင်း ပြန်လည်မိတ်ဆက်ပေးခြင်း (၂)စေတနာဝန်ထမ်းများပြန်လည်အတည်ပြုရွေးချယ်ခြင်း(၃)လူမှုဆန်းစစ်ချက်ပြုလုပ်ထားသည်များ ပြန်လည်သုံးသပ်အတည်ပြုခြင်းများ လုပ်ဆောင်မည်ကို တင်ပြပေးသည်။ ကျေးရွာတစ်ရွာချင်းစီမှ ပထမအကြိမ်၊ ဒုတိယအကြိမ်အစည်းအဝေး များပြုလုပ်ပြီး ကျေးရွာအုပ်စုကော်မတီဖွဲ့စည်းပြီးမှသာ တတိယနှစ်စက်ဝန်း ကျေးရွာအုပ်စုအတွက် ငွေတောင်းခံ၍ ရမည်ဖြစ်ကြောင်းရှင်းပြပေးသည်။
- ❖ စီမံကိန်းမိတ်ဆက်အနေဖြင့် လူထုဗဟိုပြုစီမံကိန်းဆိုတာဘာလဲ၊ စီမံကိန်း၏ ရည်ရွယ်ချက် ၊ ရလဒ်နှင့် စီမံကိန်းကို ဘယ်လိုအကောင်အထည်ဖော်မှာလဲ စသည့်အချက်များကို ကျေးရွာလူထုနှင့် အပြန်အလှန်မေးမြန်း၍အဓိကလိုအပ်သည့်အချက်များကိုစည်းရုံးရေးမှူးမှဖြည့်စွက်ရှင်းပြပေးသည်။ ကျေးရွာလူထုမှလည်း ၎င်းတို့သိရှိထားသည်များကို တက်ကြွစွာ ပြောပြပေးကြသည်။ ထို့နောက် စီမံကိန်းတွင် ကျား-မရေးရာလိုအပ်ချက် (၆) ချက်ကို ကျေးရွာလူထုအား မေးမြန်း၍ လိုအပ်ချက်များ ဖြည့်စွက်ပေးသည်။ ဝေဖန်အကြံပြု တိုင်ကြားဖြေရှင်းရေးစနစ်အကြောင်း အနည်းငယ်ရှင်းပြပေးသည်။ဒုတိယအကြိမ်အစည်းအဝေးတွင်ထပ်မံ၍အသေးစိတ်ရှင်းလင်းပြမည် ကို ပြောသည်။ ကျေးရွာစီမံခန့်ခွဲမှု ရွေးချယ်ခြင်းပုံစံများနှင့် သင်တန်းများပေးခြင်းအကြောင်းလည်း

ပြောပြပေးသည်။ရန်ပုံငွေသည်ကျေးရွာအုပ်စုဘဏ်စာရင်းသို့တိုက်ရိုက်လွှဲပြောင်းပေးပြီး
ကျေးရွာအုပ်စု ကော်မတီများက ထောက်ပံ့ငွေများကို စီမံခန့်ခွဲမှုများပြုလုပ်ရမည်။

- ❖ စီမံကိန်းစက်ဝန်း၏အပိုင်း(၆)ပိုင်းနှင့်အဆင့်(၁၄)ဆင့်အားအသေးစိတ်ကိုလက်ရှိအကောင်အထည်
ဖော်ပြီးခဲ့သောလုပ်ငန်းစဉ်များနှင့်နှိုင်းယှဉ်၍လက်ထောက်နည်းပညာမှူးမှရှင်းပြပေးသည်။ထို့နောက်
လူထုစည်းရုံးရေးမှူးနှင့် လက်ထောက်နည်းပညာမှူး၏ တာဝန်ဝတ္တရားများကို ရှင်းပြပေးသည်။
- ❖ စေတနာ့ဝန်ထမ်း၏တာဝန်ဝတ္တရားများကိုပြောပြပေး၍ယခင်နှစ်မှလုပ်ဆောင်ခဲ့သောဦးအောင်လွင်
ဦး နှင့် ဒေါ်ကျင်လှ အား တတိယနှစ်စက်ဝန်းတွင် ဆက်လက်လုပ်ဆောင်နိုင်ခြင်း ရှိ/မရှိ
မေးသည်။ ဒေါ်ကျင်လှသည် ဆက်လက်လုပ်ဆောင်နိုင်ခြင်း မရှိသောကြောင့်ကျေးရွာလူထု
များထဲမှ ပြန်လည်ရွေးချယ်ခဲ့ရသည်။
- ❖ ယခင်နှစ်မှ လူမှုဆန်းစစ်ခြင်းများ ပြုလုပ်ခဲ့သည့် လူမှုဆန်းစစ်ခြင်း (၆)မျိုး
လူမှုရေးနှင့်အရင်းအမြစ်မြေပုံ၊ ရာသီခွင်ပြဇယား ၊ ဥစ္စာနေကြွယ်ဝမှု အဆင့်သတ်မှတ်ခြင်း၊
ပင်ကူအိမ်သုံးသပ်ချက်၊ အဖွဲ့အစည်းချိတ်ဆက်မှု၊ ပိုင်ဆိုင်မှုနှင့်ထိန်းချုပ်မှု ပြဇယား များကို
ကျေးရွာလူထုသို့ ပြန်လည်ချပြ၍ ဖြည့်စွက်မှုများ ပြုလုပ်ကြသည်။
- ❖ ထို့နောက်ပထမအကြိမ်အစည်းအဝေးတွင် ပြုလုပ်ခဲ့သည်များကိုအနှစ်ချုပ်ပေး၍ ဒုတိယအကြိမ်
အစည်းအဝေးတွင် လုပ်ဆောင်မည့်လုပ်ငန်းစဉ်များအား စည်းရုံးရေးမှူးမှ ရှင်းပြပေးသည်။
ကျေးရွာကော်မတီများရွေးချယ်မှုအပိုင်းတွင်လည်း အဆင်ပြေစေရန် ကျေးရွာဖွံ့ဖြိုးရေးအတွက်
စိတ်ဝင်စားသူများအား စည်းရုံးလှုံ့ဆော်ထားရန် လိုအပ်ကြောင်းပြောပြပေးသည်။

သဘောတူဆုံးဖြတ်ချက်များ

- ကျေးရွာ စေတနာ့ဝန်ထမ်းအဖြစ် အမျိုးသား ဦးအောင်လွင်ဦး နှင့် ၊မျိုးသမီး ဒေါ်နွဲ့နွဲ့ဝေ တို့အဖြစ်
အတည်ပြုရွေးချယ်နိုင်ခဲ့သည်။
- ဒုတိယအကြိမ်အစည်းအဝေးအား ၂၇.၉.၂၀၁၇ ရက်နေ့တွင် ပြုလုပ်ရန်သဘောတူညီကြသည်။

မှတ်တမ်းတင်သူ

အတည်ပြုသူ

ဒေါ်ထက်ထက်ဝေ

ဒေါ်တင်နှင်းယု

(လူထုစည်းရုံးရေးမှူး)

(စီ/ထောက်ဥက္ကဋ္ဌ)



လူထုဗဟိုပြု စီမံကိန်း (National Community Driven Development Project)

မြောင်မြို့နယ်

ဒုတိယအကြိမ်အစည်းအဝေး

အုပ်စု.....မရိုးကုန်း

ကျေးရွာ..... ကျီကုန်း

နေရာ...ရွာဦးဘုန်းကြီးကျောင်း

ရက်စွဲ.... ၂၇.၉.၂၀၁၇

အချိန်..၉ :၃၀ မှ ၁၂ : ၃၀

တက်ရောက်သူ ကျား -၅၀ မ -၆၅

ဆွေးနွေးချက်များ

- တာဝန်ကျပ်တမ်းများမှ မိတ်ဆက်ပေး၍ ဒုတိယအကြိမ်အစည်းအဝေးတွင် ပြုလုပ်မည့် လုပ်ငန်းစဉ်များအား ရှင်းပြပေးသည်။
- ပထမဦးစွာ ဝေဖန်အကြံပြုတိုင်ကြားဖြေရှင်းရေးစနစ်ဆိုတာဘာလဲ၊ စီမံကိန်းတွင် ဝေဖန်အကြံပြု တိုင်ကြားဖြေရှင်းရေးစနစ်လိုအပ်ပုံ၊ လုပ်ငန်းစဉ်များနှင့်အရေးယူဆောင်ရွက်မှုများကိုကျေးရွာလူထု နှင့် အပြန်အလှန်ဆွေးနွေး၍ ရှင်းပြပေးသည်။
- စီမံကိန်းမှထည့်သွင်းထားသည့်အကာအကွယ်(၂)မျိုးဖြစ်သောသဘာဝပတ်ဝန်းကျင်အကာအကွယ်နှင့် လူမှုအကာအကွယ်များအကြောင်းကို လက်ထောက်နည်းပညာမှူးမှ ရှင်းပြပေးသည်။
- ဒုတိယနှစ်စက်ဝန်းမှတာဝန်ယူထမ်းဆောင်ခဲ့သောကော်မတီဝင်များအားဖိတ်ခေါ်၍တတိယနှစ်စက်ဝန်းအတွက် ဆက်လက်လုပ်ဆောင်ရန် ဆန္ဒရှိ/မရှိ ကျေးရွာလူထုရှေ့တွင် အတည်ပြုသည်။ ကော်မတီဝင် (၁၆) ဦးရှိရာ (၄) ယောက်သာ ဆက်လက်လုပ်ဆောင်မည် ဖြစ်သောကြောင့် လိုအပ်သောကော်မတီဝင်နေရာများအား ကျေးရွာလူထုများထံမှ ပြန်လည်ရွေးချယ်ရသည်။ ထို့နောက် ကော်မတီဝင်များမှ မိမိလုပ်ငန်းတာဝန်များအား ကျေးရွာလူထုသို့ တင်ပြပေးသည်။
- လက်ထောက်နည်းပညာမှူးမှကျီကုန်းကျေးရွာ၏ဒုတိယနှစ်စက်ဝန်းမှတင်ပြခဲ့သောဦးစားပေးစီမံကိန်းလုပ်ငန်းခွဲများအား ကျေးရွာလူထုသို့တင်ပြပေးသည်။ လိုအပ်သည့် ထပ်မံဖြည့်စွက်လိုသည့် လုပ်ငန်းများကို ကျေးရွာလူထုမှ ဆွေးနွေးတင်ပြစေသည်။ ထို့နောက် အကျုံးဝင်သော လုပ်ငန်းများနှင့် အကျုံးမဝင်သောလုပ်ငန်းများအားပြောပြ၍ ပြန်လည်ခွဲခြားစေသည်။ အောက်ပါအတိုင်းအကျုံးဝင်သောလုပ်ငန်း (၅) ခုရရှိသည်။

၁) ရွာတွင်းလမ်းများကျောက်ချောလမ်းခင်းခြင်း

၂) အိမ်တိုင်ရာရောက်ရေပေးဝေရေးနှင့်ရေစင်တည်ဆောက်ခြင်း

၃) မြေကာနံရံတည်ဆောက်ခြင်း

၄) မူကြိုကျောင်းတည်ဆောက်ခြင်း

၅) ဆေးပေးခန်းတည်ဆောက်ခြင်း

- လုပ်ငန်းများအား ဦးစားပေးအဆင့်သတ်မှတ်ရာတွင် ထည့်သွင်းစဉ်းစားရမည့်အချက်များကို ပြောပြပေးသည်။
- လူထုစည်းရုံးရေးမှူးမှ ဦးစားပေးလုပ်ငန်းရရှိရန် မဲပေးရမည့် လုပ်ငန်းစဉ်များအား ရှင်းပြပေးသည်။ လူတစ်ယောက်လျှင် (၆) မဲ ရရှိမည်ဖြစ်ပြီး ဦးစားပေး (၁) အား (၃) မဲ၊ ဦးစားပေး (၂) အား (၂)မဲ ၊ ဦးစားပေး (၃) အား (၁) မဲပေးရမည်ဖြစ်ကြောင်း ရှင်းပြပေးပြီး သရုပ်ပြမှုပြုလုပ်ပြသည်။ ထို့နောက် ကျေးရွာလူထုများမှ မဲပေးကြပြီး မဲရလဒ်များကို ကျေးရွာလူထုရှေ့တွင် ရေတွက်စေသည်။ ဦးစားပေး(၁)မှာကျေးရွာတွင်းလမ်းများကျောက်ချောလမ်းခင်းခြင်းဖြစ်သည်။ဦးစားပေးလုပ်ငန်းများ နှင့်ပတ်သတ်၍လက်ထောက်နည်းပညာမှူးမှ နည်းပညာဆိုင်ရာလိုအပ်သည့်အချက်အလက်များကို ကျေးရွာလူထုနှင့် ဆွေးနွေးသည်။ ကျေးရွာ၏ ဦးစားပေးလုပ်ငန်းအားမြို့နယ်သို့တင်ပြပေးမည်ဖြစ် ကြောင်းနှင့် မြို့နယ်မှအတည်ပြုချက်ရရှိပါက ကျေးရွာလူထုသို့ ပြန်လည်ချပြပေးမည်ဖြစ်ကြောင်း ရှင်းပြသည်။
- ထို့နောက် လူထုစည်းရုံးရေးမှူးမှ ကျေးရွာအုပ်စုအစည်းအဝေးတွင် တက်ရောက်ရမည့်ကော်မတီ များနှင့် အုပ်စုအစည်းအဝေးတွင် လုပ်ဆောင်ရမည့် လုပ်ငန်းစဉ်များအား ရှင်းပြပေးသည်။

သဘောတူဆုံးဖြတ်ချက်များ

- ကျေးရွာ စီ/ထောက်ကော်မတီဝင် (၁၅) ဦးအား အတည်ပြုရွေးချယ်နိုင်ခဲ့သည်။
- ဦးစားပေး(၁) အဖြစ် ကျေးရွာတွင်းလမ်းများကျောက်ချောလမ်းခင်းခြင်း လုပ်ငန်းအဖြစ် မဲပေးရွေးချယ်နိုင် ခဲ့သည်။
- ကျေးရွာအုပ်စု အစည်းအဝေးအား ၂၇.၉.၂၀၁၇ ရက်နေ့တွင် ပြုလုပ်မည်။

မှတ်တမ်းတင်သူ

အတည်ပြုသူ

ဒေါ်ထက်ထက်ဝေ

ဒေါ်တင်နှင်းယု

(လူထုစည်းရုံးရေးမှူး)

(စီ/ထောက်ဥက္ကဋ္ဌ)

၁၂။ ကျိုတန်းကျေးရွာ၏ကဏ္ဍအလိုက်ဦးစားပေးဖွံ့ဖြိုးရေးလုပ်ငန်းစဉ်များ

မူရင်းအားကျေးရွာဖွံ့ဖြိုးရေးအထောက်အကူပြုကော်မတီထံတွင်ထားရှိရပါမည်။ အခြားဌာနများနှင့် ညှိနှိုင်းရန်မိတ္တူထား

	အဆင့်	လုပ်ငန်း	အဆိုပြုပုဂ္ဂိုလ်	လ/နှစ်	လုပ်ဆောင်မည့်သူ	ပြင်ပမှထောက်ပံ့သူ
အခြေခံအဆောက်အအုံ	၁။	ရွာတွင်းလမ်းများ ကျောက်ချောလမ်းခင်းခြင်း	ကျားမ	၂၀၁၇	-----	လူထုဗဟိုပြုစီမံကိန်း
	၂။	အိမ်တိုင်ရာရောက်ရေစင်နှင့်ရေပိုက်လိုင်းသွယ်တန်းခြင်း	ကျားမ		-----	
	၃။	မြေကာနံရံတည်ဆောက်ခြင်း	ကျားမ		-----	
	၄။	မူကြိုကျောင်းတည်ဆောက်ခြင်း	ကျား+မ		-----	
	၅။	ဆေးပေးခန်းတည်ဆောက်ခြင်း	ကျား+မ		-----	
အသက်မွေးဝမ်းကြောင်း စိုက်ပျိုးရေး	၁။	စိုက်ပျိုးရေး၊ မွေးမြူရေးနည်းပညာများရရှိရန်	ကျားမ		-----	
ကျန်းမာရေးနှင့်အာဟာရ	၁။	ကျန်းမာရေးဆေးပေးခန်းမြေနေရာရှိရန်	ကျားမ		-----	

	၂။				-----	
နည်းပညာရ ရှိမှု	၁။	စက်မှုလက်မှု ပညာသင်တန်း	ကျား၊မ		-----	
အခြား	၁။	အိမ်ပိုင်းမြေနေရာရရှိရန်	ကျား၊မ		-----	