

ပြည်ထောင်စုသမ္မတ မြန်မာနိုင်ငံတော် အစိုးရ  
စိုက်ပျိုးရေး၊ မွေးမြူရေးနှင့်ဆည်မြောင်းဝန်ကြီးဌာန  
ကျေးလက်ဒေသဖွံ့ဖြိုးတိုးတက်ရေး ဦးစီးဌာန  
မြောင်မြို့နယ်



လူထုဗဟိုပြုစီမံကိန်း(တတိယနှစ် စက်ဝန်း)

National Community Driven Development Project



ကျေးရွာဖွံ့ဖြိုးရေးအစီအစဉ် Village Development Plan (VDP)

ဆင်မင်းကျေးရွာ၊

ရွှေဘုံသာအုပ်စု၊

စက်တင်ဘာ၊ ၂၂ ရက်၊ ၂၀၁၇ ခုနှစ်

မာတိကာ

၁။ မြို့နယ်မြေပုံ

၂။ ကျေးရွာမြေပုံ (တည်နေရာ)

၃။ အုပ်စုတွင်ပါဝင်သော ကျေးရွာများ စာရင်း

၄။ ကျေးရွာအခြေခံအချက်အလက်များ

၅။ လူထုပူပေါင်းပါဝင်သော လူမှုဆန်းစစ်ခြင်းနှင့် အကဲဖြတ်ခြင်းလုပ်ငန်းစဉ် (PSA/PRA)

အကျဉ်းချုပ်

၆။ ကျေးရွာဖွံ့ဖြိုးရေးအစီအစဉ်အတွက်အသုံးပြုခဲ့သော PRA tools များနှင့်တစ်ခုချင်းစီအတွက်

သုံးသပ်ချက်များ

၇။ ကော်မတီဝင်များရွေးချယ်ခြင်းနှင့်ကျေးရွာဖွံ့ဖြိုးရေးအစီအစဉ်ဆောင်ရွက်မှုမှတ်တမ်း ဓါတ်ပုံများ

၈။ ကျေးရွာအချက်အလက် (ပုံစံ-၁)

၉။ စီမံကိန်းစက်ဝန်းအချိန်ဇယား (ပုံစံ-၂)

၁၀။ ကျေးရွာဖွံ့ဖြိုးရေးဦးစားပေးအစီအစဉ် (ပုံစံ-၃)

၁၁။ အစည်းအဝေးမှတ်တမ်းများ

၁၂။ ကဏ္ဍအလိုက်ဦးစားပေးဖွံ့ဖြိုးရေးလုပ်ငန်းစဉ်များ

၁။ မြို့နယ်မြေပုံ

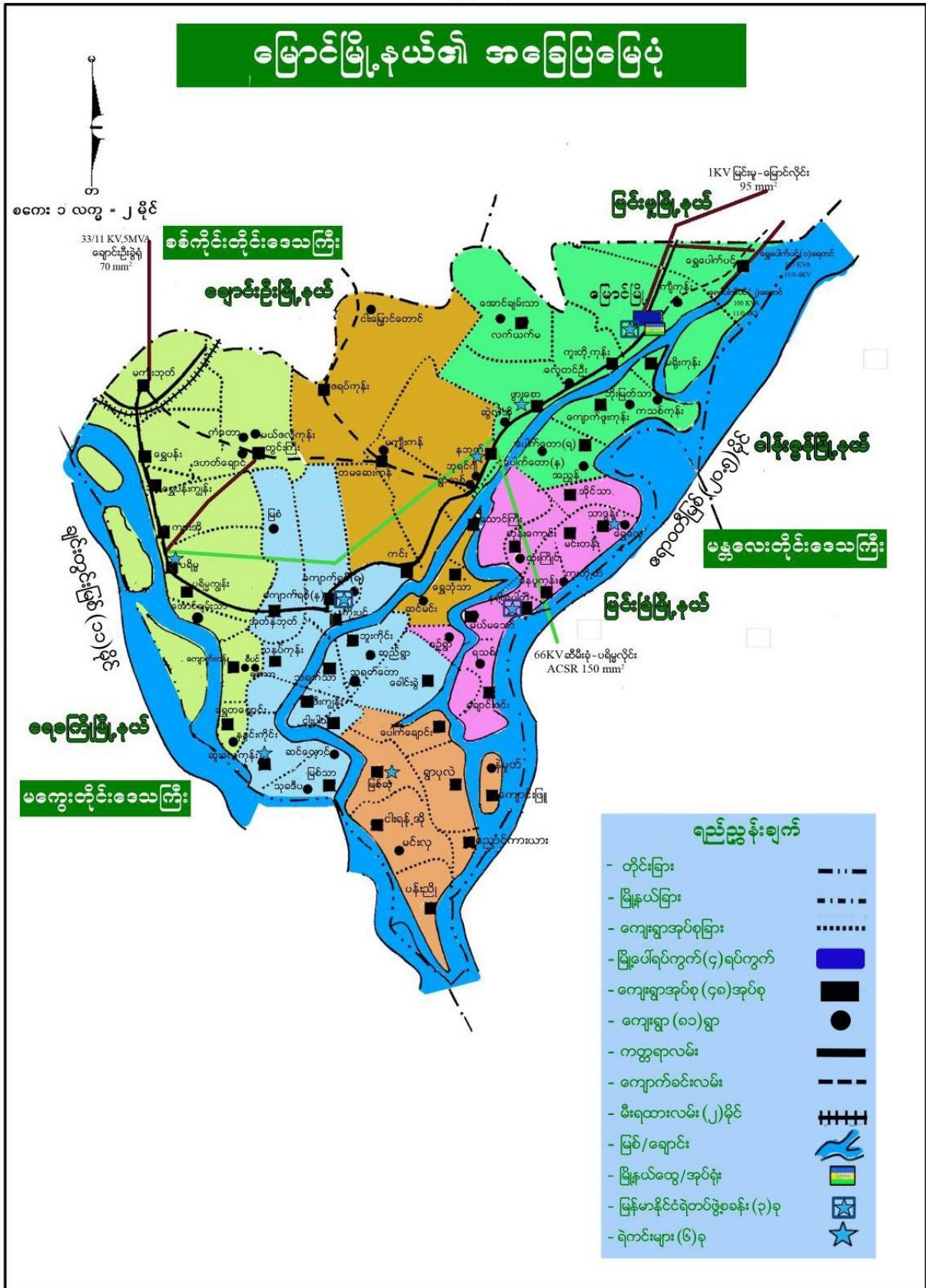

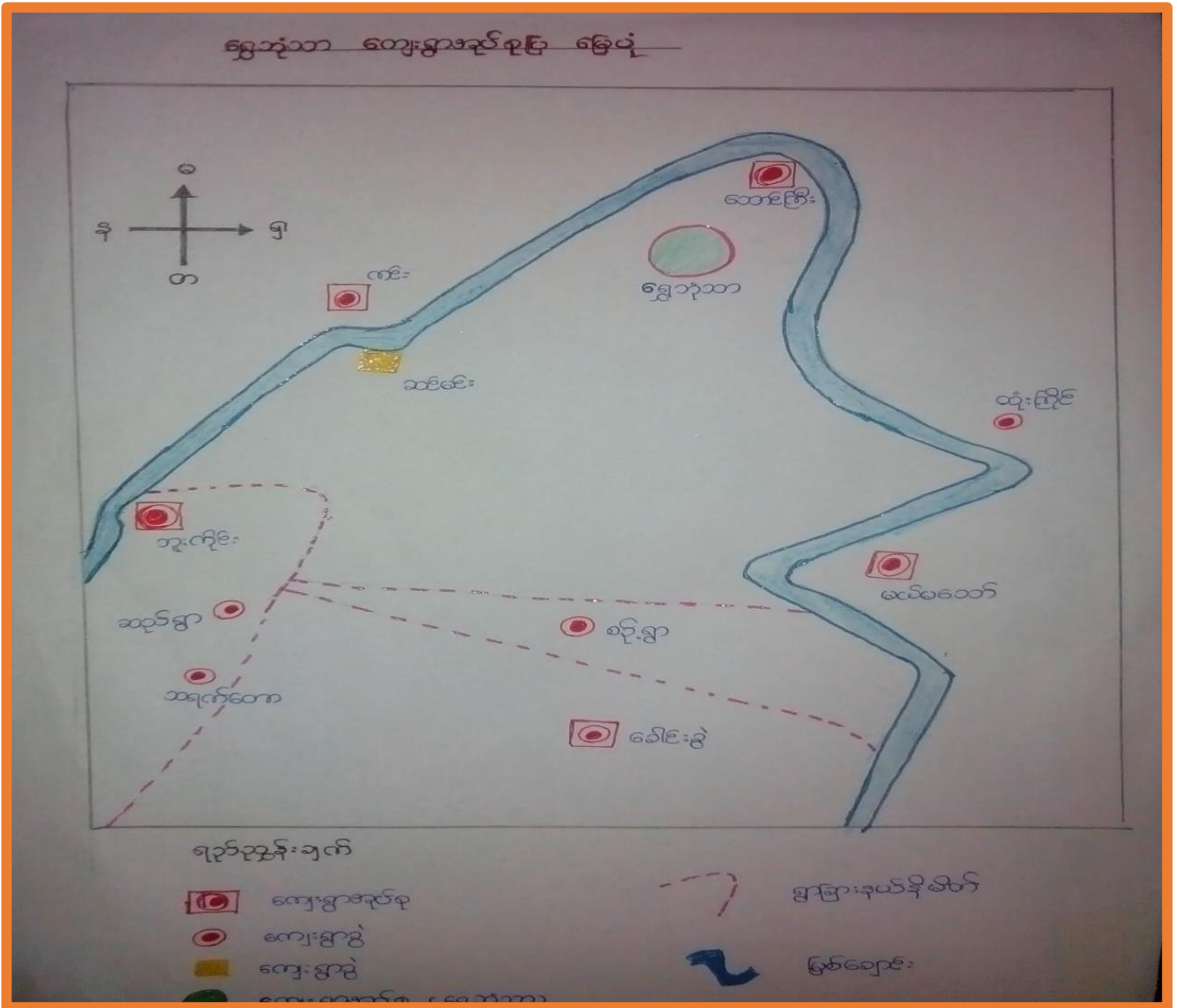

၂။ကျေးရွာမြေပုံတည်နေရာ

၃။အုပ်စုတွင် ပါဝင်သောကျေးရွာစာရင်း

- (က) ရွှေဘုံသာ
- (ခ ) ဆင်မင်း

၄။ကျေးရွာအခြေခံအချက်အလက်များ



ရှေးနှစ်ပေါင်း နှစ်ရာကျော်လောက်ကတည်းက တည်ရှိခဲ့ပါသည်။ ဆင်မင်းကျေးရွာ ဖြစ်ပေါ်လာ ပုံမှာ ရှေးယခင်က ဇီးကုန်းရွာကြီး တည်ရှိခဲ့ပြီး ဆင်းများ မွေးမြူလုပ်ကိုင်ခြင်း အသက်မွေးမှုပြုကြသည်ဟု သိရှိ ရသည်။ မွေးဖွားကြသော ဆင်များတွင် ဆင်ဖြူ တစ်ကောင်ပါရှိလာပြီး ထိုဆင်ဖြူတော်ကို ရွှေနန်းကျော့ရှင် ဘုရင်မင်းမြတ်ကို ဆက်သရာတွင် ဘုရင်မင်းမြတ်မှ ဆုတော်လာဒ်တော်များ ပေးသနားတော်မူပြီး လိုရာဆု တောင်းစေရာ ရွာသားများမှ ဆုတော်လာဒ်တော်များ ထပ်မံလိုချင်ပါ

ရွာကိုသာ ခွဲပေးစေလိုကြောင်း လျှောက်တင်ကြရာ ရွှေနန်းကျော့ရှင် ဘုရင်မင်းမြတ်မှ ဇီးကုန်းရွာကြီး ကို ရွာများ ခွဲပေးလေရာမှ ဆင်မင်းရွာ ဟူ၍ ဖြစ်ပေါ်လာခဲ့ပါသည်။

**ကျေးရွာတွင်းရှိ စုစုပေါင်းအိမ်ထောင်စု နှင့် လူဦးရေ**

အိမ်ထောင်စု	ကျား	မ	စုစုပေါင်း
၇၂	၁၅၄	၁၆၇	၃၂၁

**လူနည်းစုလူမျိုးစုအိမ်ထောင်စု**

အမျိုးအစား	အိမ်ထောင်စု	ကျား	မ	စုစုပေါင်း
မရှိ				

**ထိခိုက်လွယ်အုပ်စု**

ထိခိုက်လွယ်အုပ်စု	အိမ်ထောင်စု	ကျား	မ	စုစုပေါင်း
သက်ကြီးရွယ်အို	၂၅	၁၂	၁၃	၂၅
အမျိုးသမီးဦးဆောင်	၁၂	-	၁၂	၁၂
မသန်စွမ်း	၇	၄	၃	၇
မြေယာမဲ့	၂၅	၂၅	-	၂၅

**ကျေးရွာပိုင်ဆိုင်မှုများ**

ပိုင်ဆိုင်မှုများ	အရေအတွက်	ပိုင်ဆိုင်မှုများ	အရေအတွက်	ပိုင်ဆိုင်မှုများ	အရေအတွက်
စိုက်ပျိုးမြေ	၃၉၃ ဧက	ဈေးဆိုင်	၂	ဆိုင်ကယ်	၇၀
စက်ရေတွင်း/ကန်	၂၅/၁	ရေတင်စက်	၅	ကျွမ်းကျင်လုပ်သား (ပန်းရံ)	၂
ကား	-	နွား	၅၀		
ထော်လာဂျီ	၃	ထွန်	၂၅	လယ်ထွန်စက်ကြီး	၄
မြွေလှေ့စက်	-	ထယ်	၂၅		

ကွန်ဒေါင်း	၁၀	၀၇	၅၀	ပဲခူးစက်	၂
------------	----	----	----	----------	---

၅။ လူထုပူးပေါင်းပါဝင်သော လူမှုဆန်းစစ်ခြင်းနှင့် အကဲဖြတ်ခြင်း လုပ်ငန်းစဉ်(PSA/PRA) အကျဉ်းချုပ်

စဉ်	အကြောင်းအရာ	ရက်စွဲ	ဦးတည် အုပ်စု	တက်ရောက်သူ			အဓိက ဆွေးနွေးချက်များ
				ကျား	မ	ပေါင်း	
၁	ကျေးရွာလူမှု ရေးပြန်နှင့် သယံဇာတ social map/ Resource map)	၂၁.၉.၁၇	ကျေးရွာ လူထု	၂၆	၂၂	၄၈	အိမ်များ၊ အခြေခံအဆောက်အအုံများ၊ လမ်းပန်းဆက်သွယ်ရေး၊ လယ်ယာမြေများ၊ မြစ်ချောင်းများ၊
၂	လူမှုစီးပွားအဆင့် သတ်မှတ်ခြင်း (Wealth Ranking)	၂၁.၉.၁၇	ကျေးရွာ လူထု	၂၆	၂၂	၄၈	ကျေးရွာလူမှုစီးပွား၊ အုပ်စုများ ခွဲခြားသတ်မှတ်နိုင်ရေး အတွက်အခြေခံစံနှုန်းများ သတ်မှတ်ခြင်း၊ ကျေးရွာသားများနှင့်အများ သဘောတူသတ်မှတ်ခြင်း
၃	ရာသီခွင်ပြကွေ့ဒီန် (seasonal calendar)	၂၁.၉.၁၇	ကျေးရွာ လူထု	၂၆	၂၂	၄၈	ရာသီဥတု၊ စိုက်ပျိုးသီးနှံများ၊ ဝင်ငွေထွက်ငွေမွေးမြူရေး လုပ်ငန်းများ၊ ပညာရေး၊ ပွဲတော်များ၊ ရွှေ့ပြောင်းလုပ်သား
၄	အမျိုး/သမီး ပိုင်ဆိုင်မှု ပြဇယား (Accesses and Control)	၂၁.၉.၁၇	ကျေးရွာ လူထု	၂၆	၂၂	၄၈	အမျိုးသား/သမီး တို့၏ အရင်းအမြစ်အပေါ်မည်သူ ကပိုင်ချိအသုံးပြုနေကြသည်ကို ဖော်ထုတ်ခြင်း၊
၅	အဖွဲ့အစည်းချိတ်ဆက်မှု (Venn Diagram)	၂၁.၉.၁၇	ကျေးရွာ လူထု	၂၆	၂၂	၄၈	ကျေးရွာတွင်းရှိအဖွဲ့အစည်းများ မည်သို့သောလုပ်ငန်းများအတွက်မည်သည့် အဖွဲ့များချိတ်ဆက်လုပ် ကိုင်မှု
၆	ပင့်ကူအိမ် ကွန်ယက် (Spider Web)	၂၁.၉.၁၇	ကျေးရွာ လူထု	၂၆	၂၂	၄၈	အမျိုးသားနှင့်အမျိုးသမီး များတန်းတူအခွင့်အရေး ရရှိမှုနှင့် မရရှိသည့် အကြောင်းအရင်းများ

၇	အဓိက အခက် အခဲပြဿနာများ	၂၂.၉.၁၇	အမျိုးသမီးစု		၇၇	၇၇	ဆွေးနွေးထားသော အခြေခံအဆောက်အဦများနှင့် အသက်မွေးဝမ်းကြောင်း လုပ်ငန်းများ ၊ ပညာရေး ကျန်းမာရေး
၈	အဓိက အခက် အခဲပြဿနာများ	၂၂.၉.၁၇	အမျိုးသားစု	၃၄		၃၄	ဆွေးနွေးထားသော အခြေခံအဆောက်အဦများနှင့် အသက်မွေးဝမ်းကြောင်း လုပ်ငန်းများ ၊ ပညာရေး ကျန်းမာရေး
၉	ကျေးရွာ၏(၅)နှစ်စာ ဦးစားပေးအစီ အစဉ်ပြဇယား	၂၂.၉.၁၇	ချမ်းသာ၊အလယ် အလတ်နွမ်းပါး၊ အနွမ်းပါးဆုံးရပ်မိ ရပ်ဖ၊လူငယ်အုပ်စု (အမျိုးသား/သမီး)	၃၄	၇၇	၁၁၁	အကျိုးပြုပြီးရေးအကျိုးခံစားခွင့်နှင့်အဓိ ကလိုအပ်ချက်များ ပေါ်မူတည်၍ဆုံးဖြတ်သည်။

၆။ လူထုပူးပေါင်းပါဝင်သော လူမှုဆန်းစစ်ခြင်းနှင့် အကဲဖြတ်ခြင်း လုပ်ငန်းစဉ်

၆.၁။ ကျေးရွာ၏လူမှုစီးပွားအဆင့်သတ်မှတ်ခြင်း။ (Wealth Ranking)

ဥစ္စာနေအင်အားပြဇယား

ကျေးရွာ - ဆစ်ဇော်      အုပ်စု - ရွှေဘိုတာ      ရက်စွဲ - ၀၆-၀၅-၁၆

အဆင့်များ	အဆင့်သတ်မှတ်သောစံချိန်စံညွှန်းများ	အိမ်ခြေ	ရာခိုင်နှုန်း
ချမ်းသာ	မြေ ၁၀ ဧက ၊ ခွား လှေ ၁၀၀၀၀၀ ၊ ဆိုင်ကပ် ပျာစီး ၊ လှည်း ပျာစီး	၁၀	၁၃%
အလယ်အလတ်	- မြေ ၈ ဧက ၊ ခွား လှေ ၁၀၀၀၀ ၊ ဆိုင်ကပ် ၁၀၀၀ ၊ လှည်း	၂၀	၂၆%
နှမ်းပါး	- မြေ ၆ ဧက ၊ ခွား လှေ	၂၀	၂၇%
အလွန်နှမ်းပါး	- လက်လုပ်လက်စား	၂၅	၃၄%
စုစုပေါင်း		၇၅	၁၀၀%

မှတ်တမ်းတင်သူ  
ဒေါ်ခင်စုစု

သုံးသပ်ချက်

ဥစ္စာနေကြွယ်ဝမှု အဆင့်သတ်မှတ်ချက်တွင် အဆင့် (၄) ဆင့်ဖြင့် ဖော်ပြထားပါသည်။ သို့ သော် ရွာငယ်ဖြစ်သောကြောင့် အဆင့် (၃) ဆင့်မျှသာ ရှိပါသည်။ အဆင့် (၁) အနေဖြင့် ချမ်းသာသူ ဖြစ်ပြီး မြေဧက အများဆုံးနှင့် အခြား စက်ပစ္စည်းများ ပိုင်ဆိုင်သူများ ဖြစ်သည်။ အဆင့် (၂) အနေဖြင့် မြေဧက အသင့်အတင့် ပိုင်ဆိုင်သူဖြစ်ပြီး ထိုသူတို့၏နေအိမ်များသည် ရွာအလယ်လောက်တွင်ရှိပြီး အဆင့် (၃) တွင်နေထိုင်သူသည် လက်လုပ်လက်စားလူတန်းစားဖြစ်ပြီး ထိုသူတို့၏နေအိမ်များသည် ရွာအစွန်တွင် တည်ရှိသည်။ ထိုနေစားလုပ်သားများကို စီမံကိန်း အကောင်အထည်ဖော်ရာတွင် နေ့စားလုပ်ခများပေး၍ စီမံကိန်းတွင် ပါဝင်စေရန် ဖေးမကူညီမည်ဖြစ်သည်။





ခန်းမရှိသဖြင့် နဘက်၊ကျောက်ရစ်နှင့် မြောင်မြို့ပေါ်သို့ သွားရောက်ကုသကြရပါသည်။ ကျေးရွာတွင် ကျေးလက် ဆေးပေးခန်းရှိပါက အရေးပေါ်ကျန်းမာရေးဆေးကုသမှုများအတွက် အဆင်ပြေမည်ဖြစ်ပါသည်။လက်ရှိအခြေအနေတွင် အရေးပေါ်ကျန်းမာရေးကိစ္စများအတွက် ဆေးရုံဆေးခန်းသို့ သွားရောက်နိုင်ရန်အတွက် ကျန်းမာရေးကား လူနာတင်ယာဉ် ရှိရန်လိုအပ်ပါသည်။ကျေးရွာတွင်းရှိ အိမ်တိုင်းတွင် လက်လှုပ်တွင်းများ ရှိ၍အဆင်ပြေသော်လဲ ရေချိုပိုက် လိုင်းဖြင့် အိမ်တိုင်ရာရောက် လိုချင်ပါသည်ဟု ရွာသူရွာသားများမှ လိုအပ်ချက်ကို ပြောကြားခဲ့ပါသည်။စိုက်ပျိုး လယ်ယာမြေများကို အသုံးပြု၍ ပဲအမျိုးမျိုးစသည်တို့ကို စိုက်ပျိုးခြင်းဖြင့် အသက်မွေးမှု ပြုလုပ်ကြရပါသည်။ မိုးလေဝသ အခြေအနေ မကောင်းပါက မိသားစု စားဝတ်နေရေး ခက်ခဲမှုများ ရှိလှပါသည်။ ကျေးရွာတွင် ကျွမ်းကျင်လုပ်သား အနည်းငယ် နှင့်လုပ်သားများလည်း ရှိပါသည်။ လွန်ခဲ့ သော(၅)နှစ်တာအတွင်းသဘာဝဘေးကြောင့် ပျက်စီးဆုံးရှုံးမှု၊ ပြုန်းတီးမှုများ မရှိပါ။

ရွာပတ်လည်အနီးဝန်းကျင်တွင် မြေကောင်းများရှိပြီး အသင့်အတင့်ချမ်းသာသူများမှ ပိုင်ဆိုင်သည်။ မြေကောင်းများကို မြေပဲသာအဓိကထားစိုက်ပျိုးကြသည်။ဆင်းမင်းမှဘူးကိုင်းသို့သွားသောလမ်းဘေးမှမြေအနည်းငယ်နှင့် ရွာမြောက်ဘက် အစွန်ပိုင်းမှ မြေများမှာမြေညှံများဖြစ်သည်။မြေညှံများကိုမတ်ပဲပဲပိပိပိတို့ကိုသာစိုက်ပျိုးကြသည်။ ရွာအနီးတွင် သစ်တောသစ်ပင်များရှားပါးသဖြင့် ချက်ပြုတ်ရန် ထင်းအခက်အခဲရှိပါသည်။တနိုင်တပိုင် စက်မှုလုပ်ငန်းနှင့် လောင်စာအတွက် လျှပ်စစ်မီးသွယ်တန်းခြင်းလုပ်ငန်း ဆောင်ရွက်ရန် လိုအပ်ပါသည်။

၆.၃။ရာသီခွင်ပြ ပြက္ခဒိန်နှင့် သုံးသပ်ခြင်း

**ရာသီခွင်ပြဇယား**

ကျေးရွာ - ဆင်မင်း      အုပ်စု - ရွှေဘိုသာ      ရက်စွဲ - ၁၆.၁၂.၂၀၁၆

စဉ်	အကြောင်းအရာ	တန်ခူး	ကဆုန်	နယုန်	ဝါဆို	ဝါခေါင်	တော်သလင်း	သီတင်းကျွတ်	တန်ဆောင်မုန်း	နတ်တော်	ပြာသို	တပို့တွဲ	တပေါင်း	စီမံခန့်ခွဲမှု (ပြဿနာများ)
၁	ရာသီဥတု	☀	☀	☀	☀	☀	☀	☀	☀	☀	☀	☀	☀	
၂	သာကတော့(မုတ္တီ)			☄	☄	☄				☀		☀	☀	
၃	သာကတော့ (မိုးရွာ)			☄	☄	☄								
၄	သာကတော့ (ရွှေ၊ နှံ)													
၅	ရွှေပြောင်လုပ်သား	-	-	-	☺	☺	☺	-	-	-	-	-	-	သွား၊ ဟင်္သာရေ၊ အိမ်
၆	မိုက်ပျိုးရေး	ပျိုးပျံ	ပျိုးပျံ	မိုက်ပျိုး	☄	☄	☄	ဝတ်	xxxxx	xxxxx	မိုက်ပျိုး	မိုက်ပျိုး	မိုက်ပျိုး	မိုက်ပျိုး၊ ကေတု၊ ရွှေ၊ ရွှေ၊ ရွှေ
၇	ပြေဖြူရေး (ရွာဖွဲ့)	ရွာဖွဲ့	ရွာဖွဲ့	ရွာဖွဲ့	ရွာဖွဲ့	ရွာဖွဲ့	ရွာဖွဲ့	ရွာဖွဲ့	ရွာဖွဲ့	ရွာဖွဲ့	ရွာဖွဲ့	ရွာဖွဲ့	ရွာဖွဲ့	ကေတု၊ ရွှေ၊ ရွှေ
၈	ဥတော်ဖြူ	ဥတော်	-	-	ဥတော်	-	-	ဥတော်	-	-	-	ဥတော်	-	
၉	စိစစ်ရေးစာရွေးပါး	စိစစ်	စိစစ်	စိစစ်	စိစစ်	စိစစ်	စိစစ်	စိစစ်	စိစစ်	စိစစ်	စိစစ်	စိစစ်	စိစစ်	
၁၀	ကျွန်းမာရေး	ကျွန်း	-	-	-	-	ကျွန်း	ကျွန်း	-	-	-	-	-	
၁၁														

ကုညီပိုင်းသူများ - ကျေးရွာထုတူ-ကျား - ၃၅      မှတ်တမ်းတင်သူ - ဒေါ်စိုစိုစိုစို

**အညွှန်းများ**

- ☀ - ဓနုအအင်းငူ
- ☀ - ရေအသင့်အောင်ငူ
- ☄ - နှင်းကျ
- ☄☄☄☄ - နို့ဇွဲထူထပ်

- ☄ - ရေဇြို
- ☄ - မိုးရွာ
- ☄ - မှတ်တမ်း

- ☺ - ရွှေပြောင်လုပ်သား
- xxxxx - မြေပဲချိတ်ခင်း
- ☄☄☄☄ - ဖျါရေးဆင်ချိတ်

သုံးသပ်ချက်

**ရာသီဥတု**-တပေါင်းလမှ ကဆုန်လအထိ နေပူပြင်းလှပါသည်။ နယုန်လမှစ၍ တော်သလင်းလအထိ မိုးရွာသွန်းပါသည်။ ဝါဆို၊ ဝါခေါင်၊ တော်သလင်းလများသည် ရေဝင်သော ရေတိုးသောကာလဖြစ် ပါသည်။ နတ်တော် ပြာသို တပို့တွဲ လများတွင် နင်းများကျကာ နေအသင့်အတင့် ပူပြီး နင်းများကျကာ ချမ်းအေးသော ဆောင်းရာသီဖြစ်ပါသည်။ မိုးရာသီနှင့် ရေဝင်သောကာလများတွင် ရေဝပ်၍ လမ်းများပျက်စီးပါသည်။ ကျေးရွာတွင်းသို့ပုံမှန်ရေဝင်ရောက်မှုများရှိသော်လည်း ရေဝင်ကာလတွင်နေရေးထိုင်ရေးခက်ခဲမှုသာရှိပြီး ပျက်စီး ဆုံးရှုံးမှုအနေနှင့်မရှိပါ။ ရေပြန်ကျချိန်တွင် စိုက်ပျိုးရေး အတွက် ကောင်းမွန်သောနံ့တင်မြေနှုများရရှိပါသည်။

**စိုက်ပျိုးရေး**-တရူး၊ ကဆုန်လများတွင် ပဲတီ၊ နမ်းစသည်တို့ စိုက်ပျိုးပြီး နယုန်လတွင် ရိတ်သိမ်းပါသည်။ ဝါဆို၊ ဝါခေါင်၊ တော်သလင်းလများတွင် မိုးရွာ၍ရေတိုးသောကြောင့် စိုက်ပျိုးရေးကို နားထားရပါသည်။ သီတင်းကျွတ်လတွင် ထွန်ယက် ပြီး တန်ဆောင်မုန်း၊ နတ်တော်၊ ပြာသိုလများတွင် မြေပဲစိုက်ပျိုးကြရပြီး တပို့တွဲ၊ တပေါင်းလများ တွင်ရိတ်သိမ်း ကြသည်။ စိုက်ပျိုးရေးတွင်ပိုးမွှားကြရောက်မှုကြောင့်ဆေးဖြန်းရာတွင်ပုံမှန်စိုက်ပျိုးရေးဆေးဆိုင်မှဝယ်ယူဖြန်းရာဆေးဈေး များကြီးလွန်းသဖြင့်အခက်အခဲဖြစ်ရသည်။ စိုက်ပျိုးရေးနည်းပညာအနေနှင့်ပိုးသတ်ဆေးစနစ်တကျအသုံးပြုနည်းသင်တန်း များပို့ချပေးရန်လိုအပ်ပါသည် ။ အလုပ်သမားရှားပါးခြင်းကြောင့်ထွန်ယက်ပစ္စည်းမလုံ လောက်ခြင်းများသည် အဓိက ပြဿနာတစ်ရပ်အနေဖြင့် ရှိပါသည်။ မျိုးစေ့ချချိန်တွင် အတိုးနှုန်းသက်သာသော ချေးငွေများလိုအပ်သည်။ စိုက်ပျိုးမြေများ ပိုမိုကောင်းမွန်စေရန် မြေဩဇာ ကောင်းများလိုအပ်ပါသည်။ မြေပဲသီးနှံတွင် ကိုယ်ပိုင်မျိုးစေ့များကိုသာ နှစ်စဉ် အသုံးပြုစိုက်ပျိုးရသဖြင့် မျိုးစေ့များမှာ မှိုရောဂါများပါလာပြီး အပင်ပေါက်နှုန်း မကောင်းသဖြင့် မျိုးစေ့ပိုမိုသုံးစွဲရ ပါသည်။ မြေပဲသီးနှံတွင် **မျိုးကောင်းမျိုးသန့်များ**အသုံးပြုစိုက်ပျိုးနိုင်ပါက သီးနှံထွက်နှုန်းကောင်းမွန်ပြီး မျိုးစေ့ဖိုးကုန်ကျ စရိတ်သက်သာမည်ဖြစ်ပါသည်။

**မွေးမြူရေး**-မွေးမြူရေးတွင် နွား၊ ဝက် စသည်တို့ကို တပိုင်တနိုင်နှင့် စီးပွားဖြစ်မွေးမြူသူများ အနည်းငယ် လည်းရှိသည်။ မွေးမြူရေးတွင် နွားစာ မလုံလောက်သည့် အခက်အခဲ ရှိပါသည်။ အနာရောဂါများ အနေဖြင့်ခွာနာလျှာနာ၊ ဒေါင့်သန်း၊ သရွက်ကြီး၊ လည်ခွေးဆာလာသွပ်၊ ရောဂါများဖြစ်ပွားကြသည်။ အဖြစ်များသောရောဂါများမှာခွာနာလျှာနာနှင့်လည်ခွေးတို့ဖြစ်ကြသည်။ ဆေး ဝါးသုံးစွဲရန်အခက်အခဲများစွာရှိပါသည်။ **ကာကွယ်ဆေး**များလိုအပ်ပါသည်။

**အစာရေစာ ရှားပါးမှု**-တပို့တွဲ တပေါင်းလများတွင် သီးနှံရိတ်သော ကာလဖြစ်သောကြောင့် ဝင်ငွေကောင်းပြီး အစာရေစာ ပေါများပါသည်။ တန်ခူး၊ ကဆုန်၊ နယုန်လများတွင်လည်း အစာရေစာပေါများ ပါသည်။ ဝါဆို၊ ဝါခေါင်၊ တော်သလင်းလများတွင်ရေကြီး၍ သီးနှံစိုက်ပျိုးမရသောကြောင့် ဝင်ငွေ ရှားပါးပြီး အစာရေစာ ရှားပါးလှပါသည်။ သီတင်းကျွတ်၊ တန်တောင်မုန်း၊ နတ်တော်၊ ပြာသိုလတွင် အစာရေစာ မပေါများသော်လည်း အသင့်အတင့် အဆင်ပြေပါသည်။

**ကျန်းမာရေး**-တန်ခူးလတွင် နေပူပြင်းသောကြောင့် မျက်စိနာရောဂါ ဖြစ်လေ့ ရှိသည်။ တော်သလင်း သီတင်းကျွတ်လ များတွင် တုတ်ကွေးရောဂါ ဖြစ်လေ့ရှိသည်။ အိမ်ထောင်စု အနည်းငယ်မျှသာ ထိုသို့ ဖြစ်လေ့ ရှိသည်။ နာမကျန်းဖြစ်မှုများကို ကျေးရွာတွင်းရှိ ကုန်စုံဆိုင်လေးများတွင် ဆေးဝယ်ယူ သောက်သုံး ကြပါသည်။ ကလေးမွေးဖွားလျှင်မြောင်သို့သွားရပါသည်။ ရေဝင်သောကာလများတွင်နာမကျန်းဖြစ်ပါကမထင်မှတ်ပဲ အသက် ဆုံးရှုံးရတတ်ပါသည်။ ကျန်းမာရေးအတွက် **ကားများ၊ ဆေးခန်းများ** ဆရာမများ မရှိခြင်းကြောင့် ကျေးရွာလူထု အတွက် မမျှော်လင့်ပဲ အသက်ဆုံးရှုံးမှုများ ဖြစ်ပွားလျက် ရှိပါသည်။

**ရွှေ့ပြောင်းလုပ်သား**-ဝါဆို၊ ဝါခေါင်၊ တော်သလင်းလများတွင် အခြားရွာများသို့ သွားရောက်လုပ်ကိုင် ကြသည်။ ရွှေ့ပြောင်းလုပ်သားများမှာ တနှစ် ဝင်ငွေ ၁၅ သိန်းခန့်သာ ရရှိပြီး စားစရိတ် သောက်စရိတ်နှုတ်ပြီး သောအခါတနှစ် ဝင်ငွေမှာ ၁ သိန်းမျှသာ ရရှိပါသည်။ ရွှေ့ပြောင်းလုပ်သား အမျိုးသမီး ပါဝင်မှုမှာ ၂% မျှသာ ရှိပါသည်။ အလုပ်အကိုင်

ရှားပါး ချိန်တွင်ဝင်ငွေနှင့် အလုပ်အကိုင်ရရှိစေရန် စက်ချုပ်သင်တန်းကဲ့သို့သော သက်မွေးဝမ်းကျောင်းဆိုင်ရာသင်တန်း များရရှိနိုင်ပါက အဆင်ပြေမည်ဖြစ်ပါသည်။

၆.၄။ပင်းပုံစံကို အဖွဲ့အစည်းများချိတ်ဆက်မှု နှင့် သုံးသပ်ချက်

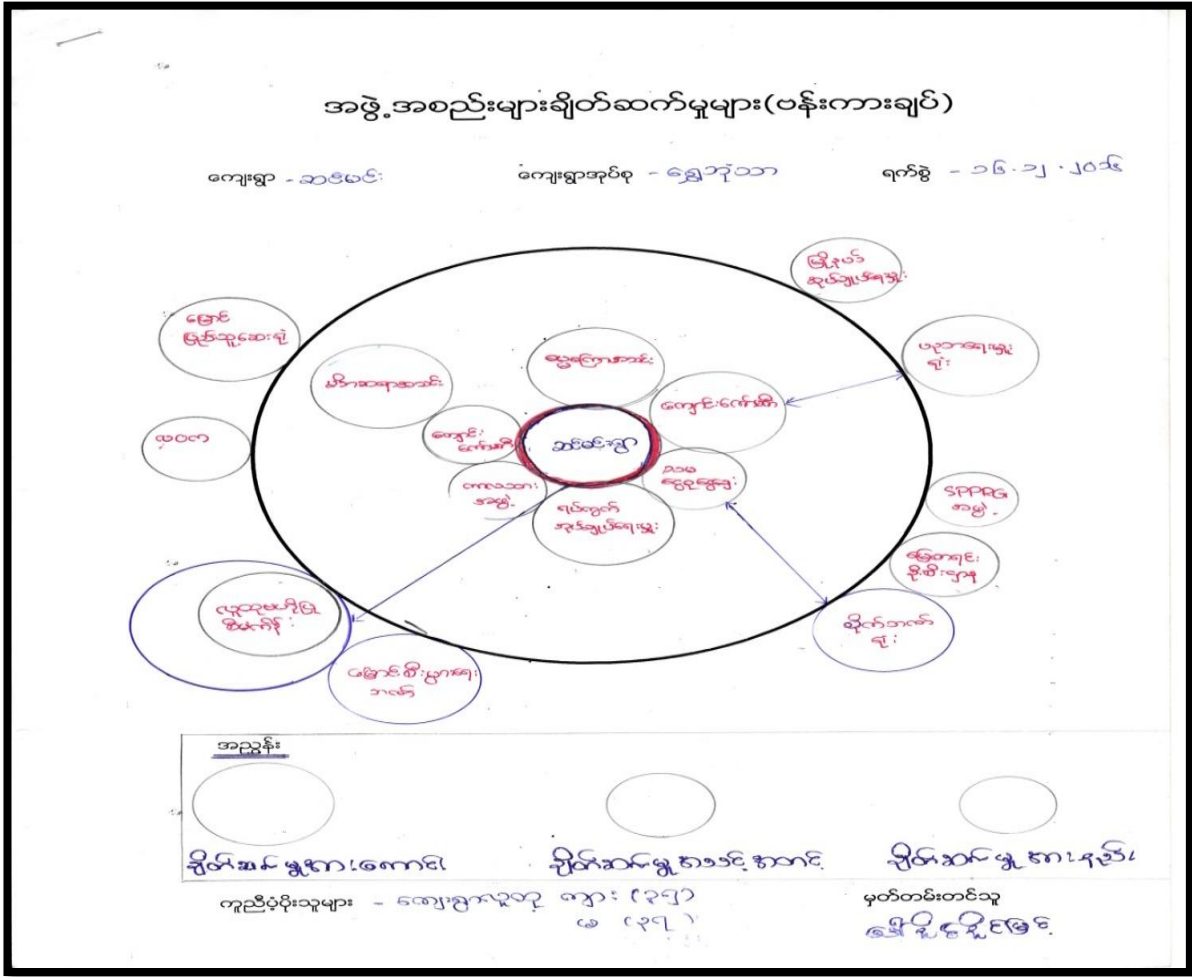

သုံးသပ်ချက်

အဖွဲ့အစည်းဆိုင်ရာ ချိတ်ဆက်မှု ဇယားတွင် အပိုင်းအကြီးနှင့်အပိုင်းအသေး ဟူ၍ ခွဲခြား ထားသည်။ အပိုင်းအကြီးသည် အဖွဲ့အစည်းအကြီးဟု သတ်မှတ်ပြီး၊ အပိုင်းအသေးသည် အဖွဲ့ အသေး ဟူ၍ သတ်မှတ်ထားသည်။ အဖွဲ့အစည်းချိတ်ဆက်မှု အားကောင်း မကောင်းကိုမြှားဖြင့် ဖော်ပြရုံ သာမက အကွာအဝေးဖြင့်လဲ ဖော်ပြထားသည်။ ဆင်မင်းကျေးရွာသို့ မည်သည့် အဖွဲ့အစည်း လာ၍ ချိတ်ဆက်မှု ရှိမရှိ ကိုလည်းကောင်း၊ ကျေးရွာမှလည်း ထိုအဖွဲ့အစည်းများသို့ သွားရောက်ချိတ်ဆက်မှု ရှိမရှိ ကိုလည်း မြှားဖြင့်ဖော်ပြထားသည်။ ဆင်မင်းကျေးရွာသည် စိုက်ပျိုးရေး လုပ်သည့်အတွက် စိုက်/ ဘက် ချေးငွေ ထုတ်ရသည်။ သို့ဖြစ်၍ စိုက်ဘက်နှင့် ချိတ်ဆက်မှု အားကောင်းသည်။ ထို့အပြင် မြေစာရင်းဦးစီးဌာန နှင့် ချိတ်ဆက်မှုရှိသည်။ မြို့နယ်အထွေထွေ အုပ်ချုပ်ရေးမှူးရုံးနှင့် ပြည်သူ့ဆေးရုံ တို့နှင့်လည်း ချိတ်ဆက်မှု အားကောင်းပါသည်။ ကျေးရွာလူထုသည်တောင်သူများဖြစ်သောကြောင့် စိုက်ဘက်နှင့်လည်းချိတ်ဆက်မှုရှိသည်။

၂၀၁၅ ခုနှစ်တွင်လူထုဗဟိုပြု စီမံကိန်းစတင်ပင်ရောက်ခဲ့ပြီးကျေးရွာအတွက်ရွာချင်းဆက်လမ်း ကွန်ကရစ်နှင့် ဂျင်းလမ်းအကောင်အထည်ဖော်ပေးခြင်းကြောင့်လူထုဗဟိုပြုစီမံကိန်းနှင့်ပိုပြီးချိတ်ဆက်မှု ရှိပြီး မြောင်စီးပွားရေးဘဏ်နှင့် လည်းချိတ်ဆက်မှုအားကောင်းခဲ့သည်။ SPPRG အဖွဲ့နှင့်လည်းချိတ်ဆက်မှုရှိသည်။

၆.၅။ ပင့်ကူအိမ်ကွန်ယက် နှင့် သုံးသပ်ချက်

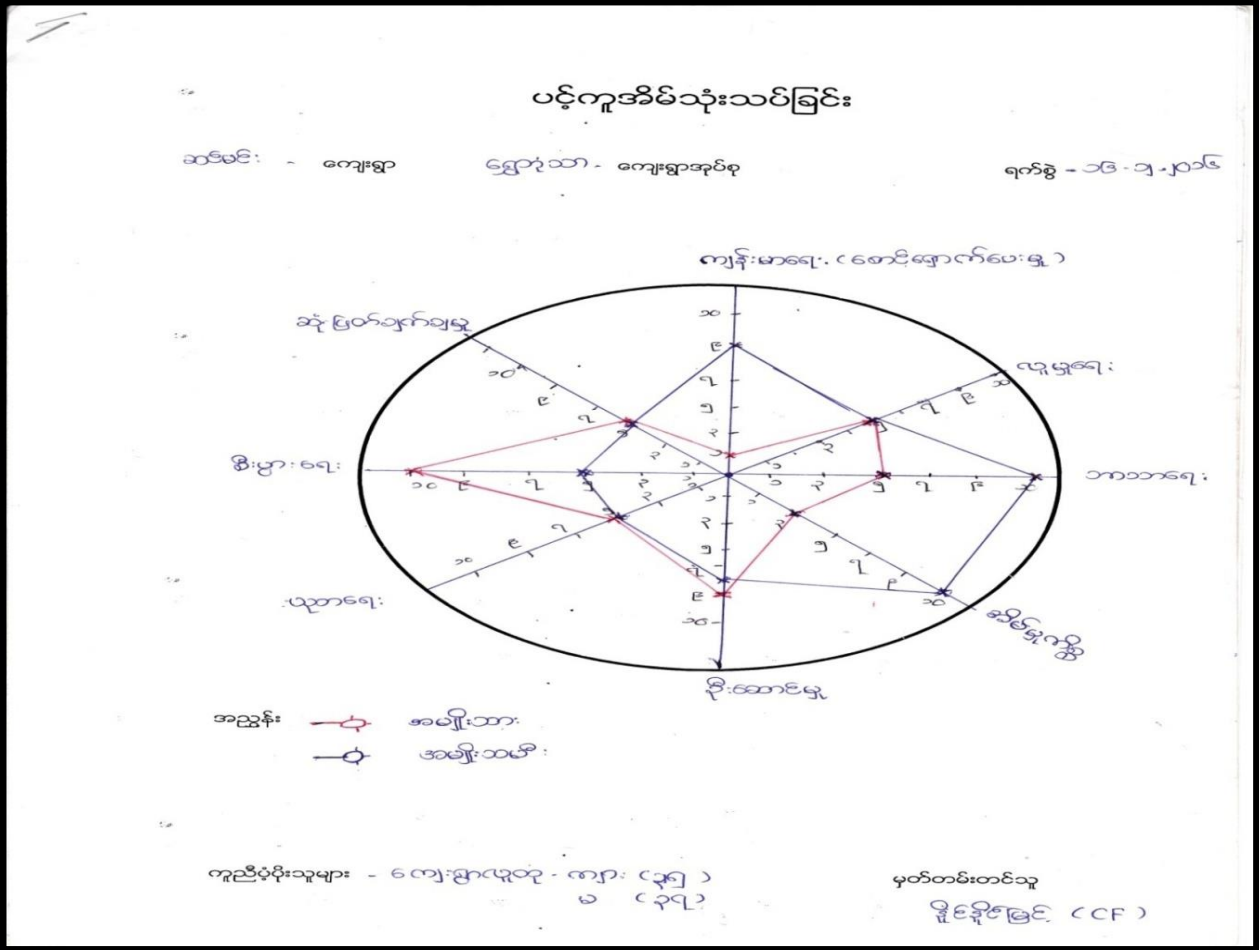

သုံးသပ်ချက်

စီးပွားရေးနှင့်ဦးဆောင်မှုတို့တွင် အမျိုးသားများသည်အမျိုးသမီးများထက် ပိုမိုလုပ်ဆောင်နိုင်ကြောင်းတွေ့ရသည်။ ဆုံးဖြတ်ချက်ချမှု၊ လူမှုရေး၊ ပညာရေးတို့တွင် အမျိုးသားနှင့်အမျိုးသမီးများတန်းတူအခွင့်အရေးရရှိပြီးလုပ်ဆောင်နိုင်ကြကြောင်းတွေ့ရပါသည်။ ကျန်းမာရေး၊ ဘဏ္ဍာရေးနှင့်အိမ်မှုကိစ္စများတွင်အမျိုးသမီးများသည်အမျိုးသားများထက် ပိုမိုလုပ်ကိုင်နိုင်ကြကြောင်းတွေ့ရပါသည်။ အထက်ပါသုံးသပ်ချက်များအရ အရေးပါသော အခန်းကဏ္ဍများတွင် အမျိုးသမီးများသည်အမျိုးသားများနှင့်တန်းတူအခွင့်အရေးရရှိစေရန် အမျိုးသမီးများဝင်ငွေရရှိစေနိုင်သော လုပ်ငန်းများဆောင်ရွက်စေခြင်းဖြင့် စွမ်းဆောင်ရည်တိုးမြှင့်ပေးနိုင်ကြောင်းတွေ့ရှိရပါသည်။

၆.၆။ သုံးစွဲမှုနှင့် ထိန်းချုပ်မှုဖွဲ့စည်းမှုနှင့် သုံးသပ်ချက်



ကျေးရွာ - သစ်မလဲ  
 ကျေးရွာပိုင်ရှင် - ရွှေကျော်သာ  
 ၂၀၁၅ - ၁၆ - ၁၂ - ၁၆

သုံးစွဲမှုနှင့်ထိန်းချုပ်မှုဖြ လောင်း

သုံးစွဲမှု

အမျိုးသား	အမျိုးသမီး	အမျိုးသား+အမျိုးသမီး
ထွန်မောင် အောင် ကျွန်အောင်	ကျွန်အောင် ချေးအိုင်	ကျွန်မောင် ယာအောင် ထွန်မောင်

ထိန်းချုပ်မှု

အမျိုးသား	အမျိုးသမီး	အမျိုးသား+အမျိုးသမီး
၅၀%	၅၀%	၁၀၀%

ဗဟိုကမ္ဘာ့ကျန်းမာရေး  
 ဝန်ကြီးဌာန

သုံးသပ်ချက်

ပိုင်ဆိုင်မှုနှင့် ထိန်းချုပ်မှုတွင် အမျိုးသားများသည် မည်ကဲ့သို့သော အရင်းအမြစ်များကို လက်လှမ်းမီမှုကို သိရှိစေရန် အမျိုးသမီးများသည် မည်ကဲ့သို့သော အရင်းအမြစ်များ သုံးစွဲနေသည်ကို သိရှိရန်။ ထို့အပြင် အမျိုးသမီးများသည် မိမိတို့ ဝတ်ဆင်ထားသော လက်ဝတ်ရတနာ တို့ကို မိမိတို့ ပိုင်ဆိုင်သည်ဟု ယူဆထားသော်လည်း အမျိုးသမီးများကို အမျိုးသားများက ထိန်းချုပ်ထားသည်ကို သိရပါသည်။ ကျေးရွာတွင်းလက်လှမ်းမီသော အရင်းအမြစ်များကို အမျိုးသမီးများကပိုမိုသုံးစွဲနိုင်ပြီး ထိန်းချုပ်မှုပိုင်းတွင် အမျိုးသားများကသာ ထိန်းချုပ် ထားကြောင်းတွေ့ရှိရပါသည်။ ထို့ကြောင့်အမျိုးသမီးများ တန်းတူထိန်းချုပ်မှုရရှိနိုင်စေရန် အလုပ်အကိုင်အခွင့်အလမ်း များဖန်တီးပေးရန်လိုအပ်ပါသည်။

အမျိုးသားတင်ပြသောအဓိကအခက်အခဲပြဿနာများ

၁	ရွာတွင်း/ရွာချင်းဆက်လမ်းမကောင်းသောကြောင့်သွားလာရေးလက်လဲခြင်း(ကင်း-ဆင်မင်း ရွာဆက်)
၂	မူလတန်းကျောင်းအုတ်တံတိုင်းမရှိသောအခက်အခဲ
၃	ဆေးပေးခန်းမရှိသောကြောင့်ကျန်းမာရေးအခက်အခဲ
၄	ကျေးရွာတွင်းလျှပ်စစ်မီးမရှိသောအခက်အခဲ
၅	ကျေးရွာတွင်းစာကြည့်တိုက်မရှိသောကြောင့်ဗဟုသုတနည်းပါးသောအခက်အခဲ



၆	စိုက်ပျိုးရေးနည်းပညာအခက်အခဲ(မျိုးကောင်းမျိုးသန့်၊စိုက်ပျိုးစရိတ်၊ပိုးသတ်ဆေး)
၇	ရေကျော်တံတားမရှိသောကြောင့် သွားလာရခက်ခဲ(ကင်း-ဆင်မင်း ရေကျော်)

**အမျိုးသားတင်ပြသောမျှော်မှန်းချက်များ**

၁	ရွာတွင်း ရွာပြင်လမ်းများ သွားလာရေး ကောင်းမွန်စေရန်
၂	အမက ကျောင်းအုတ်တံတိုင်းဖြင့်ကလေးများလုံခြုံစွာစာသင်ကြားနိုင်စေချင်
၃	ကျန်းမာရေးဆေးပေးခန်းနှင့်ကားရှိစေချင်
၄	ကျေးရွာလှုပ်စစ်မီးရရှိစေချင်
၅	စာကြည့်တိုက်ရှိစေချင်
၆	စိုက်ပျိုးရေးနည်းပညာများရရှိရန်((မျိုးကောင်းမျိုးသန့်၊စိုက်ပျိုးစရိတ်၊ပိုးသတ်ဆေး)

**အမျိုးသမီးများတင်ပြသောအဓိကအခက်အခဲပြဿနာများ**

၁	ရွာတွင်း/ရွာချင်းဆက်လမ်းမကောင်းသောကြောင့်သွားလာရေးလက်လဲခြင်း(ကင်း-ဆင်မင်းရွာဆက်)
၂	မူလတန်းကျောင်းအုတ်တံတိုင်းမရှိသောအခက်အခဲ
၃	ဆေးပေးခန်းမရှိသောကြောင့်ကျန်းမာရေးအခက်အခဲ
၄	ကျေးရွာတွင်းမီးမရှိသောအခက်အခဲ
၅	ကျေးရွာတွင်းစာကြည့်တိုက်မရှိသောကြောင့်ဗဟုသုတနည်းပါးသောအခက်အခဲ
၆	စိုက်ပျိုးရေးနည်းပညာအခက်အခဲ(မျိုးကောင်းမျိုးသန့်၊စိုက်ပျိုးစရိတ်၊ပိုးသတ်ဆေး)
၇	ရေကျော်တံတားမရှိသောကြောင့် သွားလာရခက်ခဲ(ကင်း-ဆင်မင်း ရေကျော်)
၈	အသက်မွေးဝမ်းကြောင်းနည်းပညာမရှိသည့်အခက်အခဲ(အိမ်တွင်းလက်မှုလုပ်ငန်းစက်ချုပ်)

**အမျိုးသမီးများတင်ပြသောမျှော်မှန်းချက်များ**

၁	ကင်း- ဆင်မင်း လမ်း အမြဲကောင်းမွန်စေရန်
၂	ရွာတွင် ကျန်းမာရေးနှင့်သားဖွားဆရာမ ရှိစေချင်
၃	အမက ကျောင်းခြံစည်းရိုး လုံခြုံစေချင်
၄	ကျေးရွာလှုပ်စစ်မီးရရှိစေချင်
၅	စာကြည့်တိုက်ရှိစေချင်
၆	စိုက်ပျိုးရေးနည်းပညာများရရှိရန်((မျိုးကောင်းမျိုးသန့်၊စိုက်ပျိုးစရိတ်၊ပိုးသတ်ဆေး)
၇	အသက်မွေးဝမ်းကြောင်းနည်းပညာသင်တန်းများရရှိစေချင်(စက်ချုပ်)

**အမျိုးသားနှင့်အမျိုးသမီးများတင်ပြသောဖွံ့ဖြိုးရေးလုပ်ငန်းများ**

၁	0.4KVA ဓာတ်အားလိုင်း နှင့် ဆက်စပ်ပစ္စည်း ဝယ်ယူတပ်ဆင်ခြင်း
၂	ကင်း-ဆင်မင်းရွာချင်းဆက်လမ်း ပြုပြင်ခြင်း
၃	ရွာတွင်းလမ်းများ ပြုပြင်ခြင်း
၄	မူလတန်းကျောင်း အုတ်တံတိုင်ပြုပြင်ခြင်း
၅	ဆေးပေးခန်း တည်ဆောက်ခြင်း
၆	စာကြည့်တိုက် တည်ဆောက်ခြင်း
၇	စိုက်ပျိုးရေးနည်းပညာအခက်အခဲ(မျိုးကောင်းမျိုးသန့်၊စိုက်ပျိုးစရိတ်၊ပိုးသတ်ဆေး)
၈	အသက်မွေးဝမ်းကြောင်းနည်းပညာမရှိသည့်အခက်အခဲ(အိမ်တွင်းလက်မှုလုပ်ငန်း၊စက်ချုပ်)
၉	

**ကျေးရွာစီမံကိန်း အထောက်အကူပြု ကော်မတီဖွဲ့စည်းပုံ နှင့် ကော်မတီဝင်များ**

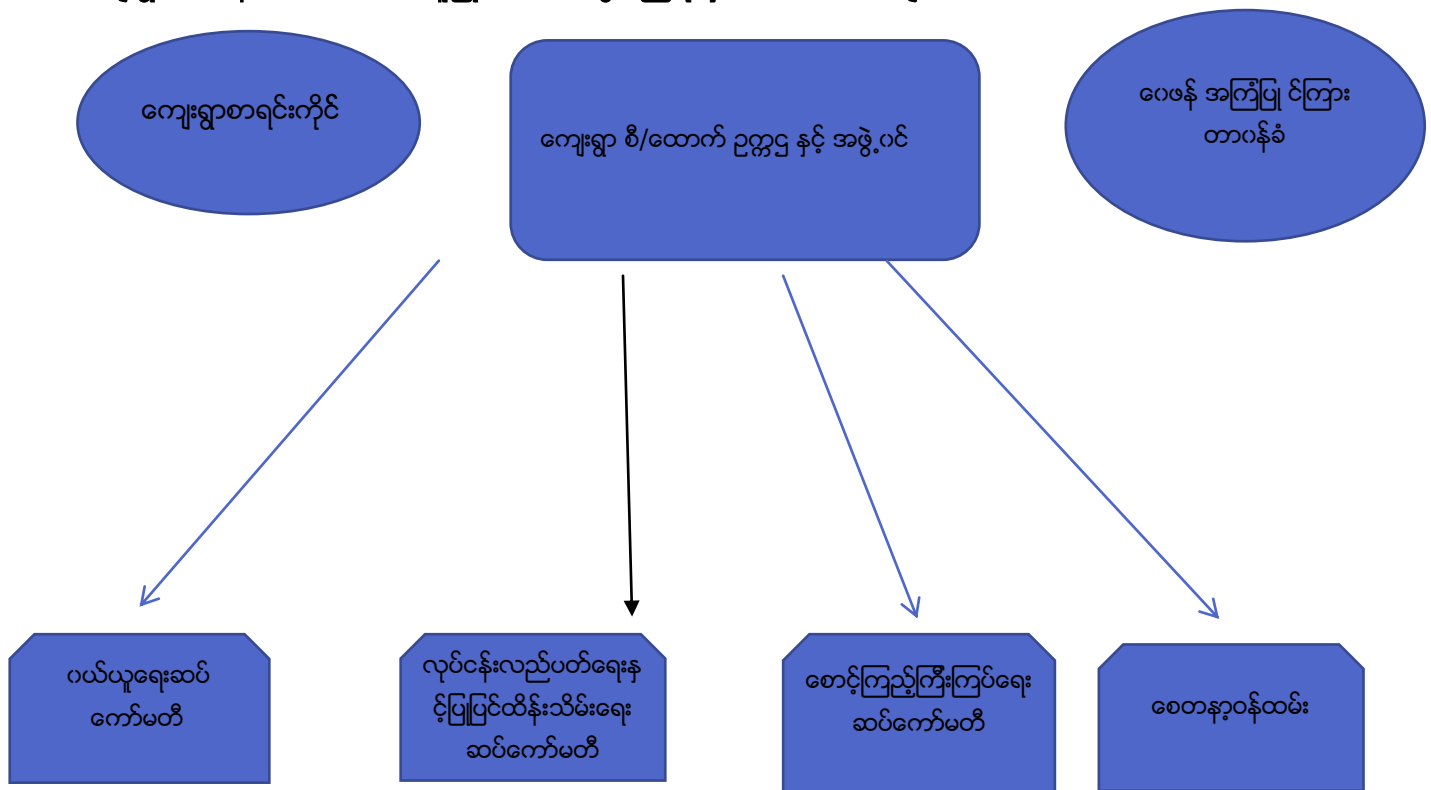

၇။ကော်မတီဝင်များ ရွေးချယ်ခြင်းနှင့် ကျေးရွာဖွံ့ဖြိုးရေးအစီအစဉ် ဆောင်ရွက်မှု မှတ်တမ်းဓါတ်ပုံများ

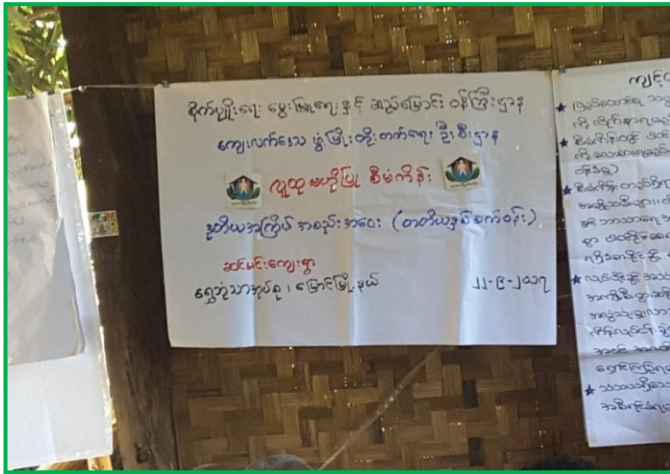

ကျေးရွာ စီ/ထောက် ဥက္ကဋ္ဌ နှင့် အဖွဲ့ဝင်များ ( ဆင်မင်းကျေးရွာ၊ရွှေဘိုသာအုပ်စု)

စဉ်	အမည်	အသက်	တာဝန်	ပညာအရည်အချင်း	မှတ်ချက် (ဖုန်းနံပါတ်)
၁	ဦးတင့်လွင်	၄၇ နှစ်	ကျေးရွာစီထောက်ဥက္ကဋ္ဌ	၈ တန်း	၇၉၄၆၆၆၃၈၄
၂	ဒေါ်ပပဝင်း	၂၃ နှစ်	ကျေးရွာစီထောက်ဥက္ကဋ္ဌ	၈ တန်း	
၃	ဒေါ်ကေသီအေး	၃၉ နှစ်	ကျေးရွာစီထောက်ဥက္ကဋ္ဌ	၉ တန်း	၇၉၅၁၂၀၇၄၇
၄	ဦးစန်းလှိုင်	၄၅ နှစ်	စီထောက် အဖွဲ့ဝင်	၈ တန်း	၇၇၁၈၉၅၅၈၃
၅	ဦးကျော်ဦး	၃၉ နှစ်	စာရင်း ကိုင်	LCCI 2	၄၀၂၅၅၁၄၉၃
၆	ဦးထွန်းထွန်းနိုင်	၃၇ နှစ်	ဝယ်ယူရေးဆပ်ကော်မတီ	၇ တန်း	၇၉၅၁၂၀၉၃၁

၇	ဦးကျော်ဇင်ဦး	၃၀ နှစ်	ဝယ်ယူရေးဆပ်ကော်မတီ	၇ တန်း	၇၉၈၆၇၉၃၆၅
၈	ဒေါ်ကျန်	၄၇ နှစ်	ဝယ်ယူရေးဆပ်ကော်မတီ	Bsc (zool)	၉၇၀၂၀၈၅၈၀
၉	ဒေါ်ခိုင်ဆွေဝင်း	၂၃ နှစ်	ဝယ်ယူရေးဆပ်ကော်မတီ	၇ တန်း	၇၆၈၀၀၄၅၃၁
၁၀	ဦးစန်းပို	၄၅ နှစ်	လည်ပတ်ရေးနှင့် ပြုပြင်ရေး	၇ တန်း	၇၇၉၁၈၇၆၆၉
၁၁	ဒေါ်သင်းသင်းဝါ	၃၀ နှစ်	လည်ပတ်ရေးနှင့် ပြုပြင်ရေး	၇ တန်း	၇၉၆၄၈၄၉၆၈
၁၂	ဒေါ်မျိုးသန္တာထွန်း	၂၄ နှစ်	လည်ပတ်ရေးနှင့် ပြုပြင်ရေး	First year(Geo)	၇၉၀၇၉၁၂၄၉
၁၃	ဒေါ်သန်းမြင့်	၅၈ နှစ်	စောင့်ကြည့်ကြီးကြပ်ရေး	၈ တန်း	၇၉၀၇၉၆၉၇၆
၁၄	ဦးကျော်ချင်း	၃၉ နှစ်	စောင့်ကြည့်ကြီးကြပ်ရေး	၁၀ တန်း	၇၉၀၇၉၆၉၇၆
၁၅	ဒေါ်သီတာအေး	၂၇ နှစ်	စောင့်ကြည့်ကြီးကြပ်ရေး	မူလတန်း	၇၈၄၀၂၈၈၃၉
၁၆	ဦးဇော်ဝင်း	၄၆ နှစ်	စောင့်ကြည့်ကြီးကြပ်ရေး	၈ တန်း	၇၇၆၇၀၃၄၄၅
၁၇	ဦးသက်နိုင်ဝင်း	၃၀ နှစ်	ဝေဖန်အကြံပြုတိုင်ကြားရေး	၅ တန်း	၇၇၆၇၀၂၆၃၀
၁၈	ဒေါ်သိမ့်သိမ့်ထက်	၂၂ နှစ်	ဝေဖန်အကြံပြုတိုင်ကြားရေး	အထက်တန်း	၇၈၄၉၅၇၄၈၂
၁၉	ဦးအောင်နိုင်ဦး	၄၇ နှစ်	စေတနာ့ ဝန်ထမ်း	၈ တန်း	၇၉၄၇၅၁၁၉၅
၂၀	ဒေါ်စန္ဒာဦး	၃၅ နှစ်	စေတနာ့ ဝန်ထမ်း	၄ တန်း	-----



၈။ ကျေးရွာအချက်အလက်(ပုံစံ-၁) Cycle(1)

လူထုဗဟိုပြုစီမံကိန်းစီမံကိန်းလက်စွဲ  
အပိုင်း-၃ ၂၉.၉.၂၀၁၅

ပုံစံစ-၁ ကျေးရွာအခြေခံအချက်အလက်များ (Form PC 1)

လမ်းညွှန်ချက်/ ကျေးရွာတစ်ရွာသို့ ပထမဆုံး မိတ်ဆက်ခရီးသွားရောက်သောအခါ လူထုစည်းရုံးရေးမှူးသည် ကျေးရွာခေါင်းဆောင်များအားကျေးရွာအချက်အလက်များကိုမေတ္တာရပ်ခံ၍တောင်းခံရသည်။ ဤအချက်အလက်များကိုစီမံကိန်းမိတ်ဆက်အစည်းဝေးမတိုင်မီတောင်းခံရမည်။ စီမံကိန်းမိတ်ဆက်အစည်းဝေးတွင် လူထုစည်းရုံးရေးမှူးသည် ဤအချက်အလက်များအားစစ်ဆေးပြီးမှန်ကန်အောင်ပြုလုပ်ရမည်။ ပြီးနောက်တွင် လူထုစည်းရုံးရေးမှူးမှ သတင်းအချက်အလက်ထံသို့ Tablets မှတစ်ဆင့် ဖြည့်သွင်းရမည်။

ကျေးရွာအုပ်ချုပ်ရေးမှူးအမည် - <b>ဦးကျော်ဝင်း</b>	ကျေးရွာအုပ်ချုပ်ရေးမှူး ဖုန်းနံပါတ် ၀၇-၇၇၂၇၃၃၆၈	လူထုစည်းရုံးရေးမှူး၏အမည် <b>ဒေါ်ချိုအေးဇိန်</b>
ပြည်နယ်တိုင်းဒေသကြီး <b>စစ်ကိုင်း</b>	မြို့နယ် <b>မြောက်</b>	ကျေးရွာအုပ်စု <b>ရွှေတောင်</b> ၊ ကျေးရွာ <b>ဆင်မိတ်</b>

က. လူဦးရေ

လူမျိုးစု	အိမ်ထောင်စုအရေအတွက်	ကိုးကွယ်သည့်ဘာသာ	အိမ်ထောင်စုအရေအတွက်
လူမျိုးစု (၁) <b>ဗမာ</b>	<b>၇၃</b>	ဘာသာ(၁) <b>ဗုဒ္ဓ</b>	<b>၇၂</b>
လူမျိုးစု (၂) -----		ဘာသာ(၂) -----	
လူမျိုးစုရော -----	<b>၁</b>	ဘာသာရော <b>ဓမ္မစင်္ကြံ</b>	<b>၁</b>

လူဦးရေ	အမျိုးသား(အရေအတွက်)	အမျိုးသမီးအရေအတွက်
အိမ်ထောင်စုဦးစီး	<b>၁၄၈</b>	<b>၁၆၅</b>
	<b>၅၈</b>	<b>၁၀၇</b>

(ခ) လက်လှမ်းမီအသုံးပြုနိုင်သည့်အဆောက်အအုံများ

စာသင်ကျောင်း	အမှတ် ခြံပိ	ကျန်းမာရေး	အမှတ် ခြံပိ	ဘာသာရေးအဆောက် အအုံ	အမှတ် ခြံပိ
အထက်တန်းကျောင်း	<input type="checkbox"/>	ဆေးရုံ	<input type="checkbox"/>	စေတီ	<input checked="" type="checkbox"/>
အလယ်တန်းကျောင်း	<input type="checkbox"/>	ကျန်းမာရေးဌာန	<input type="checkbox"/>	ဘုန်းကြီးကျောင်း	<input checked="" type="checkbox"/>
မူလတန်းကျောင်း	<input checked="" type="checkbox"/>	ကျန်းမာရေးဌာနခွဲ	<input type="checkbox"/>	ဟိန္ဒူဘုရားကျောင်း	<input type="checkbox"/>
မူကြိုကျောင်း	<input type="checkbox"/>	ဆေးပေးခန်း	<input type="checkbox"/>	ခရစ်ယာန်ကျောင်း	<input type="checkbox"/>
အခြား	<input type="checkbox"/>	အခြား	<input type="checkbox"/>	ဗလီ	<input type="checkbox"/>
				အခြား	<input type="checkbox"/>
မှတ်ချက်		မှတ်ချက်		မှတ်ချက်	

လူထုဗဟိုပြုစီမံကိန်း၊စီမံကိန်းလက်ခွဲ  
အပိုင်း-၃ ၂၉.၉.၂၀၁၅

(ဂ) ကျွမ်းကျင်သူများမှတ်တမ်း ၊ ကျေးရွာတွင်နေထိုင်သော သို့မဟုတ် တခြားရွာမှလာရောက်သောကျွမ်းကျင်သူများ

(၁) တာသင်ကျောင်း			(၂) ကျန်းမာရေး			(၃) လက်မှုပညာရှင်		
	ရွာတွင်နေထိုင်သူ	အခြားရွာမှလာသူ		ရွာတွင်နေထိုင်သူ	အခြားရွာမှလာသူ		ရွာတွင်နေထိုင်သူ	အခြားရွာမှလာသူ
မူလတန်းပြဆရာ၊ဆရာမ	<input type="checkbox"/>	<input checked="" type="checkbox"/>	ဆရာဝန်	<input type="checkbox"/>	<input type="checkbox"/>	လက်သမား	<input type="checkbox"/>	<input type="checkbox"/>
အထက်တန်းပြဆရာ၊ဆရာမ	<input type="checkbox"/>	<input type="checkbox"/>	လက်ထောက်ကျန်းမာရေးမှူး	<input type="checkbox"/>	<input type="checkbox"/>	ပန်းရံ	<input checked="" type="checkbox"/>	<input checked="" type="checkbox"/>
အလယ်တန်းပြဆရာ၊ဆရာမ	<input type="checkbox"/>	<input type="checkbox"/>	အမျိုးသမီးကျန်းမာရေးဆရာမ	<input type="checkbox"/>	<input type="checkbox"/>	လျှပ်စစ်ဆိုင်ရာ	<input type="checkbox"/>	<input type="checkbox"/>
မူကြိုဆရာ၊ဆရာမ	<input type="checkbox"/>	<input type="checkbox"/>	အရံသားဖွား	<input checked="" type="checkbox"/>	<input type="checkbox"/>	ရေဇိုက်သွယ်သူ	<input checked="" type="checkbox"/>	<input type="checkbox"/>
အခြား	<input type="checkbox"/>	<input type="checkbox"/>	ပြည်သူ့ကျန်းမာရေးလုပ်သား (၁)/(၂)	<input checked="" type="checkbox"/>	<input type="checkbox"/>	စက်ပြင်ဆရာ	<input checked="" type="checkbox"/>	<input type="checkbox"/>
မှတ်တမ်း			မှတ်တမ်း			မှတ်တမ်း		

(ဃ) ကျေးရွာသို့ ရောက်ရှိနိုင်သည့်လမ်းအခြေအနေ / ကျေးရွာတစ်ရွာသည် ၎င်း၏ကျေးရွာအုပ်စုနှင့် ဆက်သွယ်ထားသောလမ်းအခြေအနေ (အောက်ပါတို့ကိုပိုင်းပါ)

ကျောက်ကြမ်းလမ်း: ကတ္တရာလမ်း: ကွန်ကရစ်လမ်း: မော်တော်ဆိုင်ကယ်လမ်း:  
 ကျောက်ခင်းလမ်း: မြေသားလမ်း: လူသွားလမ်း: အခြား: \_\_\_\_\_

(င) ကျေးရွာဖွံ့ဖြိုးမှုစီမံချက်

(၁) လူထုဗဟိုပြုစီမံကိန်းမစတင်မီ ဤကျေးရွာတွင်ကျေးရွာဖွံ့ဖြိုးမှုစီမံချက်ရှိခဲ့ပါသလား? ပိုင်းပါ  
ရှိပါသည်/မရှိပါ/မသိပါ

(၂) ရှိခဲ့ပါလျှင် ဤစီမံချက်ကို မည်သည့် ခုနှစ်တွင်ပြင်ဆင်ခဲ့ပါသနည်း? နှစ်-----/မသိပါ

(၃) ဤစီမံချက်ကို မြို့နယ်မှအတည်ပြုခဲ့ပါသလား? ပြုခဲ့ပါသည်/မပြုခဲ့ပါ /မသိပါ

(စ) ခရီးအကွာအဝေး

(၁) ဤကျေးရွာ၏ဗဟိုမှ၎င်းကျေးရွာအုပ်စု၏ဗဟိုအထိခရီးခိုင်းမည်မျှကွာဝေးသနည်း? မိုင်-----/မသိပါ

(၂) ဤကျေးရွာမှ ၎င်းကျေးရွာအုပ်စုဗဟိုအထိသွားလာရာတွင်ကြာမြင့်သည့်အချိန် (၁၀) မိနစ်

ခြောက်သွေ့ရာသီတွင်ကြာချိန်- ၁၁ မိနစ် ထောင်လာရုံ/မော်တော်ဆိုင်ကယ်/မြေလျှင်/လား/မော်တော်ဘုတ်/  
အခြား: -----

မိုးရာသီတွင်ကြာချိန်- ၂၅ မိနစ် ထောင်လာရုံ/မော်တော်ဆိုင်ကယ်/မြေလျှင်/လား/မော်တော်ဘုတ်/  
အခြား: -----

(ဆ) ပတ်ဝန်းကျင်ဆိုင်ရာသဘာဝဘေးအန္တရာယ် -

ဤကျေးရွာတွင်ရေကြီးခြင်းကဲ့သို့ သဘာဝဘေးအန္တရာယ်ကျရောက်ဖူးခြင်းရှိပါသလား။  
 မရှိပါ  ရှိပါသည် ရှိလျှင်ဖော်ပြပါ- (၂၀၁၃-၁၄) တွင် ၆ (သို့မဟုတ်) ၈ ကျော် ကျရောက်ခဲ့ပါသည်။





လူထုဗဟိုပြုစီမံကိန်းစီမံကိန်းလက်စွဲ  
အပိုင်း-၃ ၂၉.၉.၂၀၁၅

(ခ) ကျေးရွာတွင် ဖွဲ့စည်းထားသော အဖွဲ့အစည်းများ

လူထုဗဟိုပြုစီမံကိန်းမတိုင်မီ ဤကျေးရွာတွင် ကျေးရွာဖွံ့ဖြိုးရေးအတွက် အစိုးရ(သို့)ရွာသားများကိုယ်တိုင်(သို့) စီမံကိန်းတစ်ခုခုမှ ဖွဲ့စည်းထားသည့် အဖွဲ့အစည်းများရှိပါသလား။

- (၁) မုန့်မြုန့်ဆာ
- (၂) ကာယဘားအဖွဲ့အစည်း

ကျေးရွာခေါင်းဆောင်

အမည် ဦးကျော်ထင်

လက်မှတ် [Signature] နေ့စွဲ ၃. ၂. ၂၀၁၆

လူထုစည်းရုံးရေးမှူး

အမည် ဒေါ်ခင်သူဖြူ

လက်မှတ် [Signature] နေ့စွဲ ၃. ၂. ၂၀၁၆

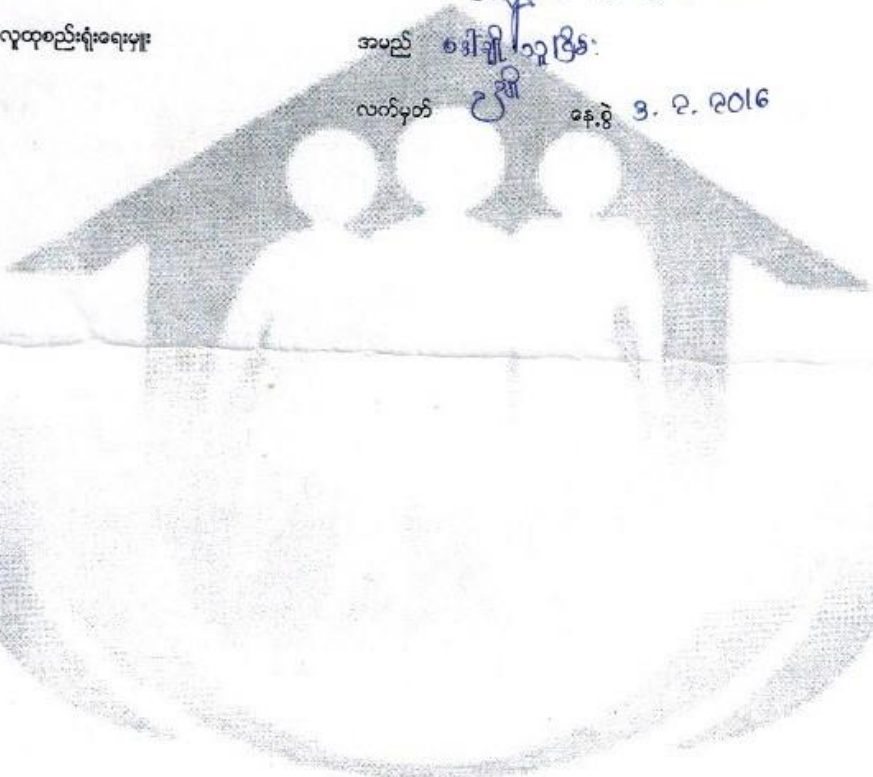

ပုံစံ - ၈ - ၁ ကျေးရွာအခြေခံအချက်အလက်များ (Form PC 1)

လမ်းညွှန်ချက်။	ကျေးရွာတစ်ရွာသို့	ပထမဆုံးမိတ်ဆက်ခရီး	သွားရောက်သောအခါ
လူထုစည်းရုံးရေးမှူးသည် ကျေးရွာ ခေါင်းဆောင်များအား ကျေးရွာအချက်အလက်များကို မေတ္တာရပ်ခံ၍ တောင်းခံရသည်။			
ဤအချက်အလက်များကို စီမံကိန်း မိတ်ဆက်အစည်းဝေးမတိုင်မီတောင်းခံရမည်။ စီမံကိန်းမိတ်ဆက်အစည်းဝေးတွင်			
လူထုစည်းရုံးရေးမှူးသည် ဤအချက်အလက် များအား စစ်ဆေးပြီး မှန်ကန်အောင်ပြုလုပ်ရမည်။ ပြီးနောက်တွင်			
လူထုစည်းရုံးရေးမှူးမှ သတင်းအချက်အလက်ထဲသို့ Tablets မှ တဆင့် ဖြည့်သွင်းရမည်။			
ကျေးရွာခေါင်းဆောင် အမည်	ကျေးရွာခေါင်းဆောင်၏ ဖုန်းနံပါတ်	လူထုစည်းရုံးရေးမှူး၏ အမည်	
ဒေါ်ကေအောင်လွင်	၀၅ - ၇၅၇၂၂၄၇၅၂၂	ဒေါ်ခင်အောင်	
ပြည်နယ်၊တိုင်းဒေသကြီး -	မြို့နယ် -	ကျေးရွာအုပ်စု -	ကျေးရွာ -
အင်းစိန်	မြို့နယ် -	ကျေးရွာအုပ်စု -	ကျေးရွာ -
			၁၆၈၈

လူမျိုးစု	အိမ်ထောင်စုအရေအတွက်	ကိုးကွယ်သည့်ဘာသာ	အိမ်ထောင်စုအရေအတွက်
လူမျိုးစု (၁) မြန်မာ	၇၄	ဘာသာ (၁) ဗုဒ္ဓ	၇၄
လူမျိုးစု (၂) -----		ဘာသာ (၂) -----	
လူမျိုးစု (၃) -----		ဘာသာ (၃) -----	
လူမျိုးစုစေ့	၂	ဘာသာစေ့	၂
အခြား			
မသန်စွမ်းသူများ	၇		
သက်ကြီးရွယ်အိုများ	၁၂ (ကျား)		
(၆၅ နှစ် နှင့် အထက်)	၁၁ (မ)		
စစ်ဘေးရှောင်	-		

လူဦးရေ	အမျိုးသား (အရေအတွက်)	အမျိုးသမီး (အရေအတွက်)
လူဦးရေ		
လူမျိုးစု (၁) -----	၁၄၉	၁၉၈
လူမျိုးစု (၂) -----		
လူမျိုးစု (၃) -----		
အခြား	၂	
အိမ်ထောင်စုဦးစီး	၆၁	၁၅

၃၁၉

(ခ) အခြေခံအဆောက်အအုံ အသုံးအဆောင်များ

စာသင်ကျောင်း	အမှတ် ခြံစီပါ	ကျန်းမာရေး	အမှတ် ခြံစီပါ	ဘာသာရေး အဆောက် အအုံများ	အမှတ် ခြံစီပါ
အထက်တန်းကျောင်း	<input type="checkbox"/>	ဆေးရုံ	<input type="checkbox"/>	ဇေတီ	<input checked="" type="checkbox"/>
အလယ်တန်းကျောင်း	<input type="checkbox"/>	ကျန်းမာရေးဌာန	<input type="checkbox"/>	ဘုန်းကြီးကျောင်း	<input checked="" type="checkbox"/>

မူလတန်းကျောင်း	<input checked="" type="checkbox"/>	ကျန်းမာရေးဌာနခွဲ	<input type="checkbox"/>	ဟိန္ဒူဘုရားကျောင်း	<input type="checkbox"/>
မူကြိုကျောင်း	<input type="checkbox"/>	ဆေးပေးခန်း	<input type="checkbox"/>	ခရစ်ယာန်ကျောင်း	<input type="checkbox"/>
အခြား	<input type="checkbox"/>	အခြား	<input type="checkbox"/>	ဗလီ	<input type="checkbox"/>
				အခြား	<input type="checkbox"/>
မှတ်ချက်		မှတ်ချက်		မှတ်ချက်	

(ဂ) ကျွမ်းကျင်သူများမှတ်တမ်း (ကျေးရွာတွင်နေထိုင်သော သို့မဟုတ် တခြားရွာမှလာရောက်သော ကျွမ်းကျင်သူများ)

(၁) စာသင်ကျောင်း			(၂) ကျန်းမာရေး			(၃) လက်မှုပညာရှင်		
	ရွာတွင်နေထိုင်သူ	အခြားရွာမှလာသူ		ရွာတွင်နေထိုင်သူ	အခြားရွာမှလာသူ		ရွာတွင်နေထိုင်သူ	အခြားရွာမှလာသူ
မူလတန်းပြဆရာ/မ	<input checked="" type="checkbox"/>	<input checked="" type="checkbox"/>	ဆရာဝန်	<input type="checkbox"/>	<input type="checkbox"/>	လက်သမား	<input type="checkbox"/>	<input type="checkbox"/>
အထွေထွေတန်းပြဆရာ/မ	<input type="checkbox"/>	<input type="checkbox"/>	လက်ထောက်ကျန်းမာရေးမှူး	<input type="checkbox"/>	<input type="checkbox"/>	ပန်းရံ	<input checked="" type="checkbox"/>	<input type="checkbox"/>
အလယ်တန်းပြဆရာ/မ	<input type="checkbox"/>	<input type="checkbox"/>	အမျိုးသမီးကျန်းမာရေးဆရာမ	<input type="checkbox"/>	<input type="checkbox"/>	လျှပ်စစ်ကျွမ်းကျင်ပီးသမား	<input type="checkbox"/>	<input type="checkbox"/>
မူကြိုဆရာ/မ	<input type="checkbox"/>	<input type="checkbox"/>	သားဖွားဆရာမ	<input type="checkbox"/>	<input type="checkbox"/>	ရေပိုက်သွယ်သူ	<input type="checkbox"/>	<input type="checkbox"/>
အခြား	<input type="checkbox"/>	<input type="checkbox"/>	ပြည်သူ့ကျန်းမာရေးလုပ်သား	<input type="checkbox"/>	<input type="checkbox"/>	စက်ပြင်ဆရာ	<input type="checkbox"/>	<input type="checkbox"/>
မှတ်ချက်			မှတ်ချက်			မှတ်ချက်		

(ဃ) ကျေးရွာသို့ ရောက်ရှိနိုင်သည့် လမ်းအခြေအနေ / ကျေးရွာတစ်ရွာသည် ၎င်း၏ ကျေးရွာအုပ်စုနှင့် ဆက်သွယ်ထားသော လမ်းအခြေအနေ (အောက်ပါတို့ကိုပိုင်းပါ)

ကျောက်ကြမ်းလမ်း      ကတ္တရာလမ်း      ကွန်ကရစ်လမ်း      မော်တော်ဆိုင်ကယ်လမ်း  
 ကျောက်ခင်းလမ်း      မြေသားလမ်း      လူသွားလမ်း      အခြား မုန့်ဖျော်မှု

(င) ကျေးရွာဖွံ့ဖြိုးမှုစီမံချက်

(၁) လူထုပဟိုပြုစီမံကိန်းမစတင်မီ ဤကျေးရွာတွင်ကျေးရွာဖွံ့ဖြိုးမှု စီမံချက်ရှိခဲ့ပါသလား?      ပိုင်းပါ      ရှိပါသည်/မရှိပါ/မသိပါ

(၂) ရှိခဲ့ပါလျှင် ဤစီမံချက်ကို မည်သည့် ခုနှစ်တွင်ပြင်ဆင်ခဲ့ပါသနည်း?      နှစ်-----/မသိပါ

(၃) ဤစီမံချက်ကို မြို့နယ်မှအတည်ပြုခဲ့ပါသလား?      ပြုခဲ့ပါသည်/မပြုခဲ့ပါ /မသိပါ

(စ) ခရီးအကြွအပေး

(၁) ဤကျေးရွာ၏ပဟိုမှ ၎င်းကျေးရွာအုပ်စု၏ပဟိုအထိ ခရီးမိုင်မည်မျှကွာဝေးသနည်း?      မိုင်-၄၈၅ /မသိပါ

(၂) ဤကျေးရွာမှ ၎င်းကျေးရွာအုပ်စုပဟိုအထိ သွားလာရာတွင်ကြာမြင့်သည့်အချိန်၊      ၁၅၆ မိနစ်

ခြောက်သွေ့ရာသီတွင်ကြာချိန် ၁၁၁ မိနစ်      ထော်လာဂျီ/မော်တော်ဆိုင်ကယ်/ခြေလျင်/လား/မော်တော်ဘုတ်/အခြား -----

မိုးရာသီတွင်ကြာချိန် ၂၅၁ မိနစ်      ထော်လာဂျီ/မော်တော်ဆိုင်ကယ်/ခြေလျင်/လား/မော်တော်ဘုတ်/အခြား -----

(ဆ) ပတ်ဝန်းကျင်ဆိုင်ရာ သဘာဝဘေးအန္တရာယ်

ဤကျေးရွာတွင် ရေကြီးခြင်းကဲ့သို့ သဘာဝဘေးအန္တရာယ်ကျရောက်ဖူးခြင်း ရှိပါသလား။

မရှိပါ

ရှိပါသည်

ရိုလျှင်ဖော်ပြပါ ၂၀၁၃ တွင် မန္တလေးတိုင်းဒေသကြီး၊ ကျောက်တန်းမြို့နယ်၊ ကျေးရွာအုပ်စု၊ ပါသည့်  
၂၀၁၄ တွင် ဖြစ်ရေကြီးခြင်းပါသည်။

(၆) ကျေးရွာတွင် ဖွဲ့စည်းထားသော အဖွဲ့အစည်းများ

လူထုဗဟိုပြုစီမံကိန်းမတိုင်မီ ဤကျေးရွာတွင် ကျေးရွာဖွံ့ဖြိုးရေးအတွက် အစိုးရ (သို့) ရွာသားများကိုယ်တိုင်(သို့) စီမံကိန်းတစ်ခုခုမှ ဖွဲ့စည်းထားသည့် အဖွဲ့အစည်းများရှိပါသလား။

(၁) ပထမမြန်မာ

(၂) ကလေးကျန်းမာရေး

(၇) အထွေထွေအုပ်ချုပ်ရေး ဦးစီးဌာန (GAD) မှ မှတ်တမ်းတင်ထားခြင်း

ဤကျေးရွာသည် အထွေထွေအုပ်ချုပ်ရေး ဦးစီးဌာန (GAD) မှ မှတ်တမ်းတင်ထားမှု ရှိပါသလား။

မရှိပါ

ရှိပါသည်

ကျေးရွာခေါင်းဆောင်

အမည်

ဦးကျော်တင်လွင်

နံပါတ်

လက်မှတ်

နေ့စွဲ ၁၉ - ၁၂ - ၂၀၁၉

လူထုစည်းရုံးရေးမှူး

အမည်

ဒေါ်ခင်မိမိ

လက်မှတ်

နေ့စွဲ ၁၉ - ၁၂ - ၂၀၁၉



ပုံစံ - ၈ - ၁ ကျေးရွာအခြေခံအချက်အလက်များ (Form 1C 1)

လယ်ဥယျာဉ်များ၊ လေထုရှည်ရုံးများသည် မကျေးရွာ အစိတ်အပိုင်းများအား ကျေးရွာအခြေခံအချက်အလက်များကို မေတ္တာရပ်ခံ၍ မတောင်းခံဘဲ သွင်းရန်၊ ဤကျေးရွာအချက်အလက်များကို စိမ့်ကပ်မှု၊ မိမိတို့အပေါ်တွင်မဟုတ်ဘဲ မိမိတို့အပေါ်တွင်မဟုတ်ဘဲ စိမ့်ကပ်မှုမရှိစေရန်အတွက် ရေထုရှည်ရုံးများမှ သတင်းအချက်အလက်များကို "ခရစ်နှစ် ၂၀၁၆ ခု" ဖက်ဒရယ် ဥပဒေဖြင့် ပြင်ဆင်ပေးပါ။	ကျေးရွာအခြေခံအချက်အလက် အမည် <b>ဒီးဒီးဒီးဒီး</b>	ကျေးရွာအခြေခံအချက်အလက် ဖုန်းနံပါတ် <b>၇၇၇၇၇၇၇၇</b>	လူထုအစည်းအရုံးများ၏ အမည် <b>ဒီးဒီးဒီး</b>
ပြည်နယ်၊ တိုင်းဒေသကြီး၊ မြို့နယ်၊ ကျေးရွာအုပ်စု <b>မကွေး၊ မကွေးမြို့နယ်၊ မကွေးမြို့နယ်၊ မကွေးမြို့နယ်</b>	ကျေးရွာအုပ်စု <b>မကွေးမြို့နယ်</b>	ကျေးရွာအုပ်စု <b>မကွေးမြို့နယ်</b>	ကျေးရွာအုပ်စု <b>မကွေးမြို့နယ်</b>

လူမျိုးစု	အိမ်ထောင်စုအရေအတွက်	ကိုးကွယ်သည့်ဘာသာ	အိမ်ထောင်စုအရေအတွက်
လူမျိုးစု (၁) <b>မကွေး</b>	<b>၇၃</b>	ဘာသာ (၁) <b>ဗုဒ္ဓ</b>	<b>၇၃</b>
လူမျိုးစု (၂) -----		ဘာသာ (၂) -----	
လူမျိုးစု (၃) -----		ဘာသာ (၃) -----	
လူမျိုးစုစောင့် အခြား -----		ဘာသာစောင့် <b>အခြားဗုဒ္ဓ</b>	<b>၁</b>
အခြား -----	အခြားအတွက်		
သေဆုံးစွမ်းသူများ	<b>၇</b>		
သက်ကြီးရွယ်အိုများ (၆၅ နှစ် နှင့် အထက်)	<b>၂၅</b>		
စစ်ဘေးရှောင်	-		

	အမျိုးသား (အရေအတွက်)	အမျိုးသမီး (အရေအတွက်)
လူဦးရေ	<b>၁၅၄</b>	<b>၁၆၇</b>
လူမျိုးစု (၁) -----		
လူမျိုးစု (၂) -----		
လူမျိုးစု (၃) -----		
အခြား -----		
အိမ်ထောင်စုဦးရီး	<b>၆၁</b>	<b>၁၂</b>

(ခ) အခြေခံအချက်အလက် အချက်အလက်များ

စာအုပ်အမျိုးအစား	အမျိုးအစား ပြင်ပ	ကျွန်ုပ်တို့အတွက်	အမှတ် ပြင်ပ	ဘာသာရေး အဖွဲ့အစည်း	အဖွဲ့အစည်း အဖွဲ့အစည်း
အခြားအမျိုးအစား	၁	မကွေး	--	မကွေး	၁
အခြားအမျိုးအစား	၇	မကွေး	--	မကွေး	၇

မူလတန်းကျောင်း	<input checked="" type="checkbox"/>	ကျန်းမာရေးဌာနခွဲ	<input type="checkbox"/>	ဟိန္ဒူဘုရားကျောင်း	<input type="checkbox"/>
မူကြိုကျောင်း	<input type="checkbox"/>	ဆေးပေးခန်း	<input type="checkbox"/>	ခရစ်ယာန်ကျောင်း	<input type="checkbox"/>
အခြား	<input type="checkbox"/>	အခြား	<input type="checkbox"/>	ဗလီ	<input type="checkbox"/>
				အခြား	<input type="checkbox"/>
မှတ်ချက်		မှတ်ချက်		မှတ်ချက်	

(ဂ) ကျွမ်းကျင်သူများမှတ်တမ်း (ကျေးရွာတွင်နေထိုင်သော သို့မဟုတ် တခြားရွာမှလာရောက်သော ကျွမ်းကျင်သူများ)

(၁) စာသင်ကျောင်း			(၂) ကျန်းမာရေး			(၃) လက်မှုပညာရှင်		
	ရွာတွင်နေထိုင်သူ	အခြားရွာမှလာသူ		ရွာတွင်နေထိုင်သူ	အခြားရွာမှလာသူ		ရွာတွင်နေထိုင်သူ	အခြားရွာမှလာသူ
ကလေးတန်းပြဆရာ/မ	<input checked="" type="checkbox"/>	<input checked="" type="checkbox"/>	ဆရာဝန်	<input type="checkbox"/>	<input type="checkbox"/>	လက်သမား	<input type="checkbox"/>	<input type="checkbox"/>
အထက်တန်းပြဆရာ/မ	<input type="checkbox"/>	<input type="checkbox"/>	လက်ထောက်ကျန်းမာရေးမှူး	<input type="checkbox"/>	<input type="checkbox"/>	ပန်းရံ	<input checked="" type="checkbox"/>	<input type="checkbox"/>
အလယ်တန်းပြဆရာ/မ	<input type="checkbox"/>	<input type="checkbox"/>	အမျိုးသမီးကျန်းမာရေးဆရာမ	<input type="checkbox"/>	<input type="checkbox"/>	လျှပ်စစ်ကျွမ်းကျင်၊ ဝါးသမား	<input type="checkbox"/>	<input type="checkbox"/>
မူကြိုဆရာ/မ	<input type="checkbox"/>	<input type="checkbox"/>	သားဖွားဆရာမ	<input type="checkbox"/>	<input type="checkbox"/>	ရေပိုက်သွယ်သူ	<input type="checkbox"/>	<input type="checkbox"/>
အခြား	<input type="checkbox"/>	<input type="checkbox"/>	ပြည်သူ့ကျန်းမာရေးလုပ်သား	<input type="checkbox"/>	<input type="checkbox"/>	စက်ပြင်ဆရာ	<input type="checkbox"/>	<input type="checkbox"/>
မှတ်ချက်			မှတ်ချက်			မှတ်ချက်		

(ဃ) ကျေးရွာသို့ ရောက်ရှိနိုင်သည့် လမ်းအခြေအနေ / ကျေးရွာတစ်ရွာသည် ၎င်း၏ ကျေးရွာအုပ်စုနှင့် ဆက်သွယ်ထားသော လမ်းအခြေအနေ (အောက်ပါတို့ကိုပိုင်းပါ)

ကျောက်ကြမ်းလမ်း      ကတ္တရာလမ်း      ကွန်ကရစ်လမ်း      မော်တော်ဆိုင်ကယ်လမ်း  
 ကျောက်ခင်းလမ်း      မြေသားလမ်း      လူသွားလမ်း      အခြား \_\_\_\_\_

(င) ကျေးရွာဖွံ့ဖြိုးမှုစီမံချက်

- (၁) လူထုပဟိုပြုစီမံကိန်းမစတင်မှီ ဤကျေးရွာတွင်ကျေးရွာဖွံ့ဖြိုးမှု စီမံချက်ရှိခဲ့ပါသလား?      ရှိပါသည်/မရှိပါ/မသိပါ
- (၂) ရှိခဲ့ပါလျှင် ဤစီမံချက်ကို မည်သည့် ခုနှစ်တွင်ပြင်ဆင်ခဲ့ပါသနည်း?      နှစ်-----/မသိပါ
- (၃) ဤစီမံချက်ကို မြို့နယ်မှအတည်ပြုခဲ့ပါသလား?      ပြုခဲ့ပါသည်/မပြုခဲ့ပါ /မသိပါ

(စ) ခရီးအကွာအဝေး

- (၁) ဤကျေးရွာ၏ပဟိုမှ ၎င်းကျေးရွာအုပ်စု၏ပဟိုအထိ ခရီးမိုင်မည်မျှကွာဝေးသနည်း?      မိုင်-0.5/မသိပါ
- (၂) ဤကျေးရွာမှ ၎င်းကျေးရွာအုပ်စုပဟိုအထိ သွားလာရာတွင်ကြာမြင့်သည့်အချိန်။

ခြောက်သွေ့ရာသီတွင်ကြာချိန်- 10-15 မိနစ် ----- ထော်လာရီ/မော်တော်ဆိုင်ကယ်/ခြေလျင်/လား/မော်တော်ဘုတ်/အခြား -----

မိုးရာသီတွင်ကြာချိန်- 25 မိနစ် ----- ထော်လာရီ/မော်တော်ဆိုင်ကယ်/ခြေလျင်/လား/မော်တော်ဘုတ်/အခြား -----

(ဆ) ပတ်ဝန်းကျင်ဆိုင်ရာ သဘာဝဘေးအန္တရာယ်



ဤကျေးရွာတွင် ရေကြီးခြင်းကဲ့သို့ သဘာဝဘေးအန္တရာယ်ကျရောက်ဖူးခြင်း ရှိပါသလား။  
 မရှိပါ  ရှိပါသည် ရှိလျှင်ဖော်ပြပါ ----- လေအေး (2013)

(ဇ) ကျေးရွာတွင် ဖွဲ့စည်းထားသော အဖွဲ့အစည်းများ  
လူထုဝေဖွဲ့ပြီစီမံကိန်းမတိုင်မီ ဤကျေးရွာတွင် ကျေးရွာဖွံ့ဖြိုးရေးအတွက် အစိုးရ (သို့) ရွာသားများကိုယ်တိုင်(သို့) စီမံကိန်းတစ်ခုခုမှ  
ဖွဲ့စည်းထားသည့် အဖွဲ့အစည်းများရှိပါသလား။

(၁) Pact Myanmar  
(၂) -----

(ဈ) အထွေထွေအုပ်ချုပ်ရေး ဦးစီးဌာန (GAD) မှ မှတ်တမ်းတင်ထားခြင်း  
ဤကျေးရွာသည် အထွေထွေအုပ်ချုပ်ရေး ဦးစီးဌာန (GAD) မှ မှတ်တမ်းတင်ထားမှု ရှိပါသလား။  
 မရှိပါ  ရှိပါသည်

ကျေးရွာခေါင်းဆောင်	အမည်	<u>ဦးစောနိုင်လွင်</u>
	လက်မှတ်	<u>[Signature]</u> နေ့စွဲ 16-9-17
လူထုစည်းရုံးရေးမှူး	အမည်	<u>ခင်မာမာ</u>
	လက်မှတ်	<u>[Signature]</u> နေ့စွဲ 16-9-17

၉။ စီမံကိန်းစက်ဝန်းအချိန်ဇယား(ပုံစံ-၂) စက်ဝန်း(၁)



လူထုထောက်ပံ့ရေးဝန်ကြီးဌာန၊ စီမံကိန်းဌာန  
အရပ်- ၃ ၉.၉.၂၀၀၅

ပုံစံ ၈၂ - စီမံကိန်းထက်ဝန်ဆောင်ရေးစာရွက် (PC 2)

ပိုင်ရှင်/လုပ်ငန်းရှင်/လက်ထောက်သည် ပညာနည်းပညာများမှ စီမံကိန်းထက်ဝန်ဆောင်တစ်ရပ် ဖြစ်တိုင်ကျေးရွာနှင့် ကျေးရွာအုပ်စု  
စည်းရုံးရေးအဖွဲ့/ဝန်ထမ်း အမည် ဒေါ်ချိုအောင်

နေ့စွဲ ၃.၅.၂၀၁၆ စက်ဝန်း(၁)  စက်ဝန်း(၂)  စက်ဝန်း(၃)

ပြည်နယ်/တိုင်း ရန်ကင်း မြို့နယ် အောင် ကျေးရွာအုပ်စု ၆၂၃၇၁၇ ကျေးရွာ ဇော်စိမ်း

စီမံကိန်းထက်ဝန်ဆောင်ရေးများ

စီမံကိန်းထက်ဝန်ဆောင်ရေးများ	နေ့စွဲ		အစည်းအဝေးတွင် တက်ရောက်သူ အရေအတွက်			
	စတင်သည့်နေ့	ပြီးဆုံးသည့်နေ့	အချိန်ပေးအရေအတွက်	အချိန်ပေးအရေအတွက်	အိမ်ထောင်စုအရေအတွက်	လူမျိုးစုတက်ရောက်သူ အရေအတွက်နှင့် လူမျိုးစုမည်
၁. ကျေးရွာစီမံကိန်း စိတ်ဆက်အစည်းအဝေး	၃.၂.၂၀၁၆	၃.၂.၂၀၁၆	၁၅	၄	၁၇	၁၇
၂. ကျေးရွာဖွံ့ဖြိုးရေး စီမံချက်ရေးဆွဲခြင်း အစည်းအဝေး	၁၀.၂.၂၀၁၆	၁၀.၂.၂၀၁၆	၄၅	၃၇	၈၂	၈၅
၃. ကျေးရွာအုပ်စု လုပ်ငန်း ဆုံးဖြတ်ချက်ချအစည်းအဝေး	၂၃.၂.၂၀၁၆	၂၃.၂.၂၀၁၆	၅၀	၄၄	၇၄	၅၆၇
၄. မြို့နယ်အစဉ်စီမံကိန်းရေးဆွဲရေးနှင့် အကောင်အထည်ဖော်ရေးကော်မတီ၏ စီမံကိန်း သုံးသပ်မှုအစည်းအဝေး			မလို	မလို	မလို	မလို
၅. မြို့နယ် စီမံကိန်းရေးဆွဲရေးနှင့် အကောင်အထည်ဖော်ရေးကော်မတီ၏ လုပ်ငန်းစဉ်အစည်းအဝေး			မလို	မလို	မလို	မလို
၆. စီမံကိန်းလုပ်ငန်းစဉ်စီမံချက်ရေးဆွဲခြင်း အစည်းအဝေး	မလို	မလို	မလို	မလို	မလို	မလို
၆.၁။ စီမံကိန်းလုပ်ငန်း အကောင်အထည်ဖော်ရေးအစီအစဉ် ရေးဆွဲခြင်း						
၆.၂။ ဝယ်ယူရေးအစီအစဉ် ရေးဆွဲခြင်း						



လူထုတိုက်ပြစ်မတိုန်းစီမတိုန်းလက်ခွဲ  
အပိုင်း-၃ ၂၉.၆.၂၀၁၅

	မလုံ	မလုံ	မလုံ	မလုံ	မလုံ	မလုံ	မလုံ
၆. ပူးသလူကနေကုန်ကျမှု လျာထားအစီအစဉ် ရေးဆွဲခြင်း							
၆.၅။ ပြိုင်/လိန်အစီအစဉ် ရေးဆွဲခြင်း							
၇. စီမံကိန်းလုပ်ငန်းခွဲ တိုးတက်မှု စောင့်ကြည့် လာစဉ်အစဉ်အစား							
၇.၁။ အစည်းအဝေး ပထမအကြိမ်							
၇.၂။ အစည်းအဝေး ဒုတိယအကြိမ်							
၇.၃။ အစည်းအဝေး တတိယအကြိမ်							
၈. စီမံကိန်းလုပ်ငန်းခွဲ အပြီးသတ်စစ်ဆေးခြင်း အစည်းအဝေး							
၉. လူထုစစ်ဆေးမှုအစည်းအဝေး							





လူထုဗဟိုပြု စီမံကိန်း၊ စီမံကိန်းလက်စွဲ အပိုင်း - (၃) - ၂၉.၁၅.၂၀၁၆

ပုံစံ - ၀-၂ - စီမံကိန်းစက်ဝန်းအချိန်ဇယား (PCZ)

လယ်ဥယျာဉ်၊ သက်သိင်္ဂရာဇဝတ်စုံ၊ လက်ထောက်နည်းပညာနှင့်ပညာရေး၊ လက်ထောက်နည်းပညာနှင့်ပညာရေး၊ စီမံကိန်းစက်ဝန်းအဆင့်တစ်စုံတစ်ရာ၊ ကျေးရွာနှင့် ကျေးရွာအုပ်စုအတွက် ဤပုံစံကို ပြင်ဆင်ရမည်။

စီမံကိန်းအမျိုးအမည်/အစည်းအဝေးအမည် **အစည်းအဝေး**

နေ့စွဲ 16.12.16

စက်ဝန်းအားအမှတ်ခြစ်ပါ  စက်ဝန်း(၁)  စက်ဝန်း(၂)  စက်ဝန်း(၃)  
 စက်ဝန်း(၄)

ပြည်နယ်/တိုင်း **မန္တလေး** မြို့နယ် **ကျေးရွာအုပ်စု** **ရွာကုဏ** ကျေးရွာ **အစည်းအဝေး**

စီမံကိန်းအဆင့်အမျိုးအမည်	နေ့စွဲ		အစည်းအဝေးအမှတ်ခြစ်ပါ	အစည်းအဝေးတွင်တက်ရောက်သူအရေအတွက်			
	စတင်သည့်နေ့	ပြီးဆုံးသည့်နေ့		အမျိုးသားအရေအတွက်	အမျိုးသမီးအရေအတွက်	အိမ်ထောင်စုအရေအတွက်	လူချို့စုတက်ရောက်သူအရေအတွက်နှင့် လူချို့စုအမည်
၁။ ကျေးရွာစီမံကိန်း မိတ်ဆက်အစည်းအဝေး	16.12.16	16.12.16	35	37	72	၈၅	၇၂
၂။ ကျေးရွာဖွံ့ဖြိုးရေး စီမံချက်ရေးဆွဲခြင်းအစည်းအဝေး	18.12.16	18.12.16	31	56	68	၈၅	၈၇
၃။ ကျေးရွာအုပ်စု လုပ်ငန်းစဉ်ဖြတ်ချက်ချသည့်အစည်းအဝေး	၃၃.12.16	၃၃.12.16	5	4	9		
၄။ မြို့နယ်အဆင့် စီမံကိန်းရေးဆွဲရေးနှင့် အကောင်အထည်ဖော်ရေးကော်မတီ၏ စီမံကိန်း သုံးသပ်မှုအစည်းအဝေး	3.1.17	3.1.17	၈၅	၈၅	၈၅		၈၅
၅။ မြို့နယ် စီမံကိန်းရေးဆွဲရေးနှင့် အကောင်အထည်ဖော်ရေး ကော်မတီ၏ဖြတ်ချက်ချမှုကို ရွာသို့ အသိပေးအကြောင်းကြားသည့် အစည်းအဝေး	6.1.17	6.1.17	37	40	71	၈၅	၇၇
၆။ စီမံကိန်းလုပ်ငန်းစဉ်စီမံချက်ရေးဆွဲခြင်းအစည်းအဝေး							
၆.၁။ စီမံကိန်းလုပ်ငန်း အကောင်အထည်ဖော်ရေးအစီအစဉ် ရေးဆွဲခြင်း	8.2.17	8.2.17	34	39	68	၈၅	၇၅



လူထုပုဂ္ဂိုလ် စီမံကိန်း၊ စီမံကိန်းလက်ခွဲ အပိုင်း - (၃) - ၂၉.၁၀.၂၀၁၆

၆.၂။ ဝယ်ယူရေးအစီအစဉ် ရေးဆွဲခြင်း	၈.၂.၁၇	၈.၂.၁၇	၃၄	၃၇	၆၈	၂၈	၇၃
၆.၃။ ဘဏ္ဍာရေးကုန်ကျမှု လျာထားအစီအစဉ် ရေးဆွဲခြင်း	၈.၂.၁၇	၈.၂.၁၇	၃၄	၃၇	၆၈	၂၈	၇၃
၆.၄။ ပြင်/ထိန်းအစီအစဉ် ရေးဆွဲခြင်း	၈.၂.၁၇	၈.၂.၁၇	၃၄	၃၇	၆၈	၂၈	၇၃
၇။ စီမံကိန်းလုပ်ငန်းခွဲ တိုးတက်မှု စောင့်ကြည့်အစည်းအဝေး							
၇.၁။ အစည်းအဝေး ပထမအကြိမ်							
၇.၂။ အစည်းအဝေး ဒုတိယအကြိမ်							
၇.၃။ အစည်းအဝေး တတိယအကြိမ်							
၈။ စီမံကိန်းလုပ်ငန်းခွဲ အပြီးသတ်စစ်ဆေးခြင်းအစည်းအဝေး							
၉။ လူထုစစ်ဆေးပွဲအစည်းအဝေး							



လူထုဗဟိုပြု စီမံကိန်း၊ စီမံကိန်းလက်စွဲ အစဉ်း - (၃) - ၂၉-၁၀-၂၀၁၆

ပုံစံ - ၈ - ၂ - စီမံကိန်းစက်ဝန်းအချိန်ဇယား (PC 2)

လမ်းညွှန်ချက်၊ သက်ဆိုင်ရာလူထုစည်းရုံးရေးမျိုး/လက်ထောက်နည်းပညာနည်းပညာများမှ စီမံကိန်းစက်ဝန်းအဆင့်တစ်ခုစီပြီးစီးတိုင်း ကျေးရွာနှင့် ကျေးရွာအုပ်စုအတွက် ဤပုံစံကို ဖြည့်သွင်းရမည်။

စည်းရုံးရေးမျိုး/ဝန်ထမ်း အမည် အောင်စော

နေ့စွဲ 21.9.2018 စက်ဝန်းအားအမှတ်ခြံမိ  စက်ဝန်း(၁)  စက်ဝန်း(၂)  စက်ဝန်း(၃)

ပြည်နယ်/တိုင်း မကွေး မြို့နယ် မင်္ဂလာ ကျေးရွာအုပ်စု ရွာအုပ်စု ကျေးရွာ အမေ

စီမံကိန်းဆောင်ရွက်မှုအဆင့်များ	နေ့စွဲ		အစည်းအဝေးတွင်တက်ရောက်သူအရေအတွက်			
	စတင်သည့်နေ့	ပြီးဆုံးသည့်နေ့	အမျိုးသားအရေအတွက်	အမျိုးသမီးအရေအတွက်	အိမ်ထောင်စုအရေအတွက်	လူမျိုးစုတက်ရောက်သူအရေအတွက်နှင့် လူမျိုးစုအမည်
၁။ ကျေးရွာစီမံကိန်း မိတ်ဆက်အစည်းအဝေး	21.9.17	21.9.17	26	22	48	48   ၈၈၇
၂။ ကျေးရွာစွဲမြို့ရေး စီမံချက်ရေးဆွဲခြင်းအစည်းအဝေး	22.9.17	22.9.17	34	77	73	111   ၈၈၇
၃။ ကျေးရွာအုပ်စု လုပ်ငန်းဆုံးဖြတ်ချက်ချသည့်အစည်းအဝေး						
၄။ မြို့နယ်အဆင့် စီမံကိန်းရေးဆွဲရေး နှင့် အကောင်အထည်ဖော်ရေးကော်မတီ၏ စီမံကိန်း သုံးသပ်မှုအစည်းအဝေး						
၅။ မြို့နယ် စီမံကိန်းရေးဆွဲရေး နှင့် အကောင်အထည်ဖော်ရေး ကော်မတီ၏ဆုံးဖြတ်မှုကို ရွာသို့ အသိပေးအကြောင်းကြားသည့် အစည်းအဝေး						
၆။ စီမံကိန်းလုပ်ငန်းစွဲစီမံချက်ရေးဆွဲခြင်းအစည်းအဝေး						
၆.၀။ စီမံကိန်းလုပ်ငန်း အကောင်အထည်ဖော်ရေးအစီအစဉ် ရေးဆွဲခြင်း						





လူထုဝဟိုပြုစီမံကိန်းစီမံကိန်းလက်စွဲ  
အပိုင်း-၃ ၂၉.၉.၂၀၁၅

32

ပုံစံ ၈-၃ ကျေးရွာဖွံ့ဖြိုးရေး ဦးစားပေးအစီအစဉ် (Form PC 3)

အဆင့်(၃)ကျေးရွာမှော်မှန်းချက်အစည်းအဝေးပြီးဆုံးသောအခါ ကျေးရွာစီမံကိန်း အထောက်အကူပြု  
အစည်းရုံးရေးမှူးအကူအညီဖြင့် ဤပုံစံကိုပြည့်စုံအောင် ဖြည့်သွင်းရမည်။ အားလုံးသော အခက်အခဲ  
အားလုံးကိုဖော်ပြရမည်။  
လူထုဝဟိုပြုစီမံကိန်း၏ ရန်ပုံငွေအရင်းအမြစ်နှင့် မသက်ဆိုင်သည့် လုပ်ငန်းများ

လူထုဝဟိုပြုစီမံကိန်း အမည် - **ဒေါ်အိမ်မာ**  
နေ့စွဲ **၂၃-၂-၂၀၁၆** ဝက်ဝန်းအား အမှတ်ခြစ်ပါ (✓) ဝက်ဝန်း(၁)  
□ ဝက်ဝန်း(၂) □ ဝက်ဝန်း(၃) □ ဝက်ဝန်း(၄)

ပြည်နယ်/တိုင်း စစ်ကိုင်: \_\_\_\_\_ မြို့နယ် ခြံခြောက် ကျေးရွာအုပ်စု **ရွှေဘို** ကျေးရွာ **ဆွယ်** မြို့နယ်  
က. အခက်အခဲအတားအဆီးများအားလုံးဖွဲ့စည်းခြင်း - ယခုလက်ရှိအခြေအနေတွင်ကျေးရွာဖွံ့ဖြိုးတိုးတက်ရေးအတွက်  
အဓိကအခက်အခဲအတားအဆီးများသည် မည်သည်များဖြစ်ပါသနည်း(အမျိုးသား/သမီး အနည်းဆုံးအခက်အခဲ ၅ ခုစီဖော်ပြပါ)

အမျိုးသား အဖွဲ့မှတင်ပြသောအခက်အခဲအတားအဆီးများ	အမျိုးသမီး အဖွဲ့မှတင်ပြသောအခက်အခဲအတားအဆီးများ
၁ ဆစ်မင်း-ကင်းရွာကုသောကပ် အခက်အခဲ	၁၈ ကျန်းမာရေးဆေးပေးခန်း မရှိသည့် အခက်အခဲ
၂ ရွှေဘိုဘာအစည်းလမ်းဆေး ကျန်းမာရေးအခက်အခဲ	၂ မိုးရွာသွန်းရာတွင် ရွာကုသောကပ် အခက်အခဲ
၃ ကျန်းမာရေး ဆေးပေးခန်း မရှိသည့်အခက်အခဲ	၃၉ အသက်အရွယ်မရှိ စားကြည့်ကုန် မရှိသည့်အခက်အခဲ
၄ ကျေးရွာစာကြည့်တိုက် မရှိသည့်အခက်အခဲ	၄ ကပ်ရောဂါကင်းရှင်းရေး အခက်အခဲ
၅ ကျေးရွာဖွံ့ဖြိုးရေး အခက်အခဲ	၅ ဗဟိုပုံနှိပ်စာမရှိသည့် အခက်အခဲ

ခ. မှော်မှန်းခြင်း- နောင်လာမည့် ( ၅ )နှစ် အတွင်း ကျေးရွာဖွံ့ဖြိုးရေး မှော်မှန်းလျာထားချက်များအား တင်ပြပါ။

အမျိုးသားအဖွဲ့မှတင်ပြသောမှော်မှန်းချက်များ	အမျိုးသမီးအဖွဲ့မှတင်ပြသောမှော်မှန်းချက်များ
၁ ဆစ်မင်း-ကင်း-လမ်း-ကောင်း-မွန်ရန်	၁၈ ဆစ်မင်း-ကင်း-လမ်း-ကောင်း-မွန်ရန်
၂ ရွာထုံးကျောက် လျှပ်စစ်ဖို့လမ်းရန်	၂၂ ကျေးလက်ဆေးပေးခန်း ဖြစ်မြောက်
၃ ကျေးရွာတွင်း-လမ်း ကျယ်ပြန့်စွာရွာရွာလာ	၃၉ ကျေးရွာစာကြည့်တိုက် ဖြစ်မြောက်
၄ ကျေးလက်ဆေးပေးခန်း ဖြစ်မြောက်	၄ အိမ်တိုင်း-ယနေ့ထုတ်သော ဖြစ်စေ
၅ ကျေးရွာ စာကြည့်တိုက် ဖြစ်မြောက်	၅ မျက်နှာကျက်-တည်ဆောက်ပြီး

ဂ. ဤကျေးရွာ၏ လာမည့်( ၃ )နှစ်အတွက် ဦးစားပေး ဖွံ့ဖြိုးတိုးတက်မှု လုပ်ငန်း အစီအစဉ်များအားဖော်ပြပါ။  
(လူထုဝဟိုပြုစီမံကိန်း ရန်ပုံငွေအတွက် အဆိုပြုသော အစီအစဉ်များကိုဦးစားပေး အဆင့်အလိုက်ဖော်ပြပြီး ကျန်လူထုဝဟိုပြု စီမံကိန်း  
ရန်ပုံငွေအရင်းအမြစ်နှင့် မသက်ဆိုင်သည့်အစီအစဉ်များလည်းဖော်ပြရန်ဖြစ်သည် )

ကျေးရွာအတွက်ဦးစားပေးဖွံ့ဖြိုး တိုးတက်မှု လုပ်ငန်းစဉ်များ	အဆိုပြုသူ (အမျိုးသားများ/ အမျိုးသမီးများ/ အမျိုးသား+အမျိုးသမီး)	လူထုဝဟိုပြုစီမံကိန်းအတွက်အဆိုပြု သည် (ဦးစားပေးအဆင့် အလိုက် ဖော်ပြပါ)	ခန့်မှန်း ကုန်ကျ စရိတ်	အကျိုးစီးစား ခွင့်ရှိသူခန့် မှန်းခြေ အရေ အတွက်
၁ ဆစ်မင်း-ကင်း-လမ်း-ကောင်း-မွန် ဖြစ်အောင်ပြုပြင် (ကျန်းမာရေး)	အမျိုးသား+အမျိုးသမီး	ဦးစားပေး ၁	၇,၀၀၀,၀၀၀	၃၂၃
၂ ကျေးလက်ဆေးပေးခန်း	အမျိုးသား+အမျိုးသမီး	ဦးစားပေး ၂	၆,၀၀၀,၀၀၀	၃၂၃
၃ ကျေးရွာစာကြည့်တိုက်	အမျိုးသား+အမျိုးသမီး	ဦးစားပေး ၃	၃,၀၀၀,၀၀၀	၃၂၃



လူထုဗဟိုပြုစီမံကိန်းစီမံကိန်းလက်ခွဲ  
အပိုင်း-၃ ၂၉.၉.၂၀၁၅

၄	ဣတလမ်း ငြူငြိုင်	အမျိုးသား + အမျိုးသမီး	ဦးစားပေး ၄	၅,၃၀၀,၀၀၀	၃၁၃
၅	စာထင်ကျောင်း ဓဉာဏ်ပျော်	အမျိုးသား	ဦးစားပေး ၆	၅,၅၀၀,၀၀၀	၁၅၀
၆	မူကြိုကျောင်း	အမျိုးသမီး	ဦးစားပေး ၅	၈,၈၀၀,၀၀၀	၁၅၀

ဥက္ကဋ္ဌ၊ ကျေးရွာစီမံကိန်းအထောက်အကူပြုကော်မတီမှအတည်ပြုသည်။

အမည် ဦးကျော်စိုးသက် လက်မှတ် [Signature] နေ့စွဲ 23. 2. 2016

~~အကြီး~~

ဒေါ်ကေသီအေး

[Signature]

23. 2. 2016





ပုံစံ - ၈ - ၃ ကျေးရွာဖွံ့ဖြိုးရေး ဦးစားပေးအစီအစဉ် (Form PC 3)

လမ်းညွှန်ချက်၊ အဆင့်(၃) ကျေးရွာမှော်မှန်းချက်အစည်းအဝေး ပြီးဆုံးသောအခါ ကျေးရွာစီမံကိန်း အထောက်အကူပြု ကော်မတီသည် လူထုစည်းရုံးရေးမှူးအကူအညီဖြင့် ဤပုံစံကိုပြည့်စုံအောင် ဖြည့်သွင်းရမည်။

လူထုစည်းရုံးရေးမှူး/ဝန်ထမ်း အမည် - **ဒေါ်ခင်မာမာ**

နေ့စွဲ - **၂၀၂၂/၁၆** စက်ဝန်းအား အမှတ်ခြစ်ပါ (✓)  စက်ဝန်း(၁)  စက်ဝန်း(၂)  စက်ဝန်း(၃)  စက်ဝန်း(၄)

ပြည်နယ်/တိုင်း - **အင်းစိန်** မြို့နယ် - **မောင်** ကျေးရွာအုပ်စု - **ရွှေရုံဘာ** ကျေးရွာ **ဆင့်မဒါ**

က။ အခက်အခဲအတားအဆီးများအားဆွေးနွေးခြင်း - ယခုလက်ရှိအခြေအနေတွင် ဤကျေးရွာဖွံ့ဖြိုးတိုးတက်ရေးအတွက် အဓိက အခက်အခဲအတားအဆီးများသည် မည်သည်များဖြစ်ပါသနည်း။ (အမျိုးသား/သမီး အနည်းဆုံးအခက်အခဲ ၅ ခုစီဖော်ပြပါ)

အမျိုးသား အဖွဲ့မှ တင်ပြသောအခက်အခဲအတားအဆီးများ	အမျိုးသမီး အဖွဲ့မှတင်ပြသောအခက်အခဲအတားအဆီးများ
၁ ရွာတွင်း/ပြင် သွားလာရေး ခက်ခဲ	၁ ရွာတွင်း/ပြင် သွားလာရေး ခက်ခဲ
၂ မူလတန်းကျောင်း နှင့် တတိယ ကာမရှိခြင်း	၂ ကျေးလက် ဆေးပေးခန်း၊ သားဖွားဆရာမ မရှိသည့် နားခန်း
၃ ကျွဲ၊ ငှက်၊ ချား၊ နားခန်း - နားခန်း မရှိခြင်း	၃ စ.မ.က ကျောင်း ခြံမည်ရှိပြီး မရှိသည့် နားခန်း
၄ ကျေးရွာတွင်း မြေ မရှိသည့် နားခန်း	၄ ကျေးရွာအတွင်း မြေ မရှိသည့် နားခန်း
၅ ကျေးရွာအတွင်း မြေ မရှိသည့် နားခန်း	၅ ကျေးရွာအတွင်း မြေ မရှိသည့် နားခန်း

ခ။ မျှော်မှန်းခြင်း - နောင်လာမည့် ( ၅ ) နှစ် အတွင်း ကျေးရွာဖွံ့ဖြိုးရေး မျှော်မှန်းလျာထားချက်များအား တင်ပြပါ။

အမျိုးသားအဖွဲ့မှ တင်ပြသောမျှော်မှန်းချက်များ	အမျိုးသမီးအဖွဲ့မှ တင်ပြသောမျှော်မှန်းချက်များ
၁ ကျွဲ၊ ငှက်၊ ချား၊ နားခန်း မျှော်မှန်း	၁ ကျွဲ၊ ငှက်၊ ချား၊ နားခန်း မျှော်မှန်း
၂ စ.မ.က ကျောင်း နှင့် တတိယ ကာမရှိခြင်း မျှော်မှန်း	၂ ဆေးပေးခန်း၊ သားဖွားဆရာမ မရှိသည့် ကျွဲ၊ ငှက်၊ ချား၊ နားခန်း မျှော်မှန်း
၃ ကျွဲ၊ ငှက်၊ ချား၊ နားခန်း မျှော်မှန်း	၃ စ.မ.က ကျောင်း ခြံမည်ရှိပြီး စာပေးများ မျှော်မှန်း
၄ ကျေးရွာတွင်း မြေ မရှိသည့် မျှော်မှန်း	၄ နားခန်း၊ ကျွဲ၊ ငှက်၊ ချား မျှော်မှန်း
၅ ကျေးရွာအတွင်း မြေ မရှိသည့် မျှော်မှန်း	၅ ဆေးပေးခန်း၊ သားဖွားဆရာမ မရှိသည့် ကျွဲ၊ ငှက်၊ ချား မျှော်မှန်း

ဂ။ လူထုစီမံကိန်း၏ လာမည့် ( ၄ ) နှစ်အတွက် အကျုံးဝင်သော ဦးစားပေး ဖွံ့ဖြိုးတိုးတက်မှု လုပ်ငန်း အစီအစဉ်များအားဖော်ပြပါ။

အဆင့်	ကျေးရွာအတွက် ဦးစားပေး ဖွံ့ဖြိုးတိုးတက်မှု လုပ်ငန်းစဉ်များ	အဆိုပြုသူ (အမျိုးသားများ/ အမျိုးသမီးများ/ အမျိုးသား+ အမျိုးသမီး)	ခန့်မှန်းကုန်ကျ စရိတ်	အကျိုးခံစားခွင့်ရှိသူ ခန့်မှန်းခြေ အရေအတွက်
၁	ကင်း - ဆင်မင်းလမ်း (၉၀၀' x ၁၂' x ၁၆')	အမျိုးသား + အမျိုးသမီး	၉,၆၀၀,၀၀၀	၃၁၉
၂	ကင်း - ဆင်မင်း (၉၀၀' x ၁၂' x ၁၆')	အမျိုးသား + အမျိုးသမီး	၉,၆၀၀,၀၀၀	၃၁၉
၃	ကျေးလက်ဆေးပေးခန်း (၃၀' x ၃၀')	အမျိုးသား + အမျိုးသမီး	၁၀,၀၀၀,၀၀၀	၃၁၉
၄	မူလတန်းကျောင်း ဆောက်လုပ်ခြင်း	အမျိုးသား + အမျိုးသမီး	၆,၆၀၀,၀၀၀	၅၀
၅	ကျေးရွာအတွင်း မြေ မရှိသည့် မြေ	အမျိုးသား + အမျိုးသမီး	၁၂,၀၀၀,၀၀၀	၃၁၉
၆	ကျေးရွာအတွင်း မြေ မရှိသည့် မြေ	အမျိုးသား + အမျိုးသမီး	၃၀,၀၀၀,၀၀၀	၃၁၉
၇	ရွှေရုံဘာ - ဆင်မင်း ကျောင်း	အမျိုးသား + အမျိုးသမီး	၂၀,၀၀၀,၀၀၀	၃၁၉





၁။ လူထုစီမံကိန်း၏ လာမည့် ( ၄ ) နှစ်အတွက် အကျိုးမဝင်သော ဦးစားပေး ဖွံ့ဖြိုးတိုးတက်မှု လုပ်ငန်း အစီအစဉ်များအားဖော်ပြပါ။

အဆင့်	ကျေးရွာအတွက် ဦးစားပေး ဖွံ့ဖြိုး တိုးတက်မှု လုပ်ငန်းစဉ်များ	အဆိုပြုသူ (အမျိုးသားများ/ အမျိုးသမီးများ/အမျိုးသား+ အမျိုးသမီး)	အခန်းကဏ္ဍ
၁	စိုက်ပျိုးရေး နည်းပညာဆောင်ရွက်	အမျိုးသား + အမျိုးသမီး	စိုက်ပျိုးရေး ကျွန်းဖာရေး စားနပ်ရိက္ခာ၊ ဖွံ့ဖြိုးရေး
၂	ကျွန်းဖာရေး နည်းပညာ	အမျိုးသား + အမျိုးသမီး	
၃	ဆေးကုသရေး နည်းပညာ	အမျိုးသား	
၄			
၅			

ခေါင်းဆောင်၊ ကျေးရွာစီမံကိန်းအထောက်အကူပြုကော်မတီမှ အတည်ပြုသည်။

အမည် - ဦးစင်လွင် လက်မှတ် - [Signature] နေ့စွဲ - ၁၈/၁၂/၂၀၁၆

ဒေါ်ကော့ဒီအေး [Signature]

ပုံစံ - ၈ - ၃ ကျေးရွာခွံ့ဖြိုးရေး ဦးစားပေးအစီအစဉ် (Form PC 3)

လမ်းညွှန်ချက်၊ အဆင့်(၃) ကျေးရွာမှော်မှန်းချက်အစည်းအဝေး ပြီးဆုံးသောအခါ ကျေးရွာစီမံကိန်း အထောက်အကူပြု ကော်မတီသည် လူထုစည်းရုံးရေးမှူးအကူအညီဖြင့် ဤပုံစံကိုပြည့်စုံအောင် ဖြည့်သွင်းရမည်။

လူထုစည်းရုံးရေးမှူး/ဝန်ထမ်း အမည် ဦးဝင်းမြတ်သူ

နေ့စွဲ ၂၂.၉.၂၀၁၇ စက်ဝန်းအား အမှတ်ဖြစ်ပါ (✓)  စက်ဝန်း(၁)  စက်ဝန်း(၂)  စက်ဝန်း(၃)  စက်ဝန်း(၄)

ပြည်နယ်/တိုင်း စစ်ကိုင်း မြို့နယ် ရေကြည် ကျေးရွာအုပ်စု ရွှေတူသာ ကျေးရွာ စင်စင်

က။ အခက်အခဲအတားအဆီးများအားဆွေးနွေးခြင်း - ယခုလက်ရှိအခြေအနေတွင် ဤကျေးရွာခွံ့့ဖြိုးတိုးတက်ရေးအတွက် အဓိက အခက်အခဲအတားအဆီးများသည် မည်သည်များဖြစ်ပါသနည်း။ (အမျိုးသား/သမီး အနည်းဆုံးအခက်အခဲ ၅ ခုစီဖော်ပြပါ)

အမျိုးသား အဖွဲ့မှ တင်ပြသောအခက်အခဲအတားအဆီးများ	အမျိုးသမီး အဖွဲ့မှတင်ပြသောအခက်အခဲအတားအဆီးများ
၁ ရွာတွင်း/ပြင် သွားလာရေးခက်ခဲ	၁ ရွာတွင်း/ပြင် သွားလာရေး ခက်ခဲ
၂ မူလဝန်ဆောင်မှုများ နည်းပါးခြင်း၊ မရှိဘဲ ဝေငွေ နည်းပါးခြင်း	၂ ကျေးလက်ဆေးရုံ၊ ဆေးခန်း၊ ကျန်းမာရေး နည်းပါးခြင်း
၃ ကျေးရွာတွင်း လူမှုစီးပွား ဖွံ့ဖြိုးမှု နည်းပါးခြင်း	၃ ကျေးရွာတွင်း ဖွံ့ဖြိုးမှု နည်းပါးခြင်း
၄ ကျေးရွာတွင်း လူမှုစီးပွား ဖွံ့ဖြိုးမှု နည်းပါးခြင်း	၄ ကျေးရွာတွင်း လူမှုစီးပွား ဖွံ့ဖြိုးမှု နည်းပါးခြင်း
၅ ရွာတွင်း စာကြည့်တိုက် နည်းပါးခြင်း	၅ ကျေးရွာတွင်း စာကြည့်တိုက် နည်းပါးခြင်း
၆	၆ စက်ဝန်း(၃) အဖွဲ့မှ တင်ပြသော အခက်အခဲအတားအဆီးများ

ခ။ မှော်မှန်းခြင်း - နောင်လာမည့် ( ၅ )နှစ် အတွင်း ကျေးရွာခွံ့့ဖြိုးရေး မှော်မှန်းချက်များအား တင်ပြပါ။

အမျိုးသားအဖွဲ့မှ တင်ပြသောမှော်မှန်းချက်များ	အမျိုးသမီးအဖွဲ့မှ တင်ပြသောမှော်မှန်းချက်များ
၁ ရွာတွင်း/ပြင် သွားလာရေး နည်းပါးခြင်း	၁ ကလေး-မိခင်၊ ကလေး-ဘဝန်း၊ ကလေး-ကျွမ်းကျင်မှု နည်းပါးခြင်း
၂ ကျေးရွာတွင်း လူမှုစီးပွား ဖွံ့ဖြိုးမှု နည်းပါးခြင်း	၂ ကျေးရွာတွင်း လူမှုစီးပွား ဖွံ့ဖြိုးမှု နည်းပါးခြင်း
၃ ကျေးရွာတွင်း လူမှုစီးပွား ဖွံ့ဖြိုးမှု နည်းပါးခြင်း	၃ ကျေးရွာတွင်း လူမှုစီးပွား ဖွံ့ဖြိုးမှု နည်းပါးခြင်း
၄ ကျေးရွာတွင်း လူမှုစီးပွား ဖွံ့ဖြိုးမှု နည်းပါးခြင်း	၄ ကျေးရွာတွင်း လူမှုစီးပွား ဖွံ့ဖြိုးမှု နည်းပါးခြင်း
၅ ကျေးရွာတွင်း စာကြည့်တိုက် နည်းပါးခြင်း	၅ ကျေးရွာတွင်း စာကြည့်တိုက် နည်းပါးခြင်း
၆	၆



၈။ လူထုစီမံကိန်း၏ လာမည့် ( ၄ ) နှစ်အတွက် အကျိုးပင်သော ဦးစားပေး ဖွံ့ဖြိုးတိုးတက်မှု လုပ်ငန်း အစီအစဉ်များအားဖော်ပြပါ။

အဆင့်	ကျေးရွာအတွက် ဦးစားပေး ဖွံ့ဖြိုးတိုးတက်မှု လုပ်ငန်းစဉ်များ	အဆိုပြုသူ (အမျိုးသားများ/ အမျိုးသမီးများ/အမျိုးသား+ အမျိုးသမီး)	ခန့်မှန်းကုန်ကျ စရိတ်	အကျိုးခံစားခွင့်ရှိသူ ခန့်မှန်းခြေ အရေအတွက်
၀	၀.၂ လျှပ်ကွယ်တန်း ဖြန့်ဖြူးခြင်း	အမျိုးသား+အမျိုးသမီး	၂၁,၃၉၀၀,၀၀၀	၃၁၉
၂	ကမ်းခြေအဖွဲ့အစည်းအဖွဲ့အား ဖွဲ့စည်းခြင်း	အမျိုးသား+အမျိုးသမီး	၁၀,၀၀၀,၀၀၀	၃၁၉
၃	ရွာတွင်းလမ်းများ ဖြန့်ဖြူးခြင်း	အမျိုးသား+အမျိုးသမီး	၀၀,၀၀၀,၀၀၀	၃၁၉
၄	ရေစိုက်ရေးစနစ်အောက်တွင် ရေပေးစနစ် ဖြန့်ဖြူးခြင်း	အမျိုးသား+အမျိုးသမီး	၁၀,၀၀၀,၀၀၀	၅၀
၅	ကျေးလက်အဖွဲ့အစည်းများ ဖွဲ့စည်းခြင်း	အမျိုးသား+အမျိုးသမီး	၁၀,၀၀၀,၀၀၀	၃၁၉
၆	ကျေးရွာအတွက် အခြေခံအဆောက်အအုံများ ဖြန့်ဖြူးခြင်း	အမျိုးသမီး	၁၀,၀၀၀,၀၀၀	၃၁၉

၉။ လူထုစီမံကိန်း၏ လာမည့် ( ၄ ) နှစ်အတွက် အကျိုးပင်သော ဦးစားပေး ဖွံ့ဖြိုးတိုးတက်မှု လုပ်ငန်း အစီအစဉ်များအားဖော်ပြပါ။

အဆင့်	ကျေးရွာအတွက် ဦးစားပေး ဖွံ့ဖြိုးတိုးတက်မှု လုပ်ငန်းစဉ်များ	အဆိုပြုသူ (အမျိုးသားများ/ အမျိုးသမီးများ/အမျိုးသား+ အမျိုးသမီး)	အခန်းကဏ္ဍ
၀	ရေပေးစနစ်အောက်တွင် ရေပေးစနစ် ဖြန့်ဖြူးခြင်း	အမျိုးသား+အမျိုးသမီး	ရေပေးစနစ်
၂	ကျေးရွာအတွက် အခြေခံအဆောက်အအုံများ ဖြန့်ဖြူးခြင်း	အမျိုးသား	ရေပေးစနစ်
၃	ကျေးရွာအတွက် အခြေခံအဆောက်အအုံများ ဖြန့်ဖြူးခြင်း	အမျိုးသား	ကျေးရွာအဖွဲ့
၄	ကျေးရွာအတွက် အခြေခံအဆောက်အအုံများ ဖြန့်ဖြူးခြင်း	အမျိုးသား+အမျိုးသမီး	ရေပေးစနစ်
၅			
၆			

ခေါင်းဆောင်၊ ကျေးရွာစီမံကိန်းအထောက်အကူပြုကော်မတီမှ အတည်ပြုသည်။

အမည် ဒေါ်အေးအေးအောင် လက်မှတ် [လက်မှတ်] နေ့စွဲ ဇန်နဝါရီ ၇  
ဒေါ်အေးအောင်  
ဒေါ်အေးအောင် ၇၄.၇.၂၀၁၇





**စစ်ကိုင်းတိုင်းဒေသကြီး၊မြောက်မြို့နယ်**

**ကျေးရွာအစည်းအဝေးမှတ်တမ်း**

ကျေးရွာ ။ ။ဆင်မင်းကျေးရွာ  
 ကျေးရွာအုပ်စု။ ။ရွှေဘုံသာအုပ်စု  
 အစည်းအဝေးပြုလုပ်သည့်နေရာ။ ။အုပ်ချုပ်ရေးမှူးဇနအိမ်၊ ဆင်မင်းကျေးရွာ။  
 နေ့စွဲ ။ ။ ၂၁.၉.၂၀၁၇  
 အစည်းအဝေးတက်ရောက်သူဦးရေ- ကျား(၂၆)ဦး နှင့်မ(၂၂)ဦး စုစုပေါင်း (၄၈)ဦး  
 အကြောင်းအရာ။ ။တတိယနှစ် စီမံကိန်း မိတ်ဆက်အစည်းအဝေးပထမအကြိမ်  
 အစည်းအဝေးပြုလုပ်ခြင်း။

**ဆွေးနွေးချက်များ**

**ဆွေးနွေးချက်(၁)**

မိတ်ဆက်အစည်းအဝေးတွင်ကျေးရွာခွဲခေါင်းဆောင်မှကျေးရွာလူထုနှင့်လူထုပဟိုပြုစီမံကိန်းမှန်ထမ်းများကိုမိတ်ဆက်အဖွင့်အမှာစကားပြောကြားခြင်း။ အစည်းအဝေးတက်ရောက်လာသူများအား လူထုစည်းရုံး ရေးမှူးနှင့် လက်ထောက်နည်းပညာမှူးများမှ မိတ်ဆက်ပေးပြီး စီမံကိန်း တတိယနှစ် ပထမအကြိမ်အစည်းအဝေးတွင် လုပ်ဆောင်မည့် လုပ်ငန်းစဉ်များအားပြောပြပေးခြင်း။

**ဆွေးနွေးချက်(၂)**

လူထုပဟိုပြုစီမံကိန်းနှင့် မိတ်ဆက်ပေးခြင်း၊ တက်ရောက်လာသူများအား လူထုပဟိုပြုစီမံကိန်း၏ လုပ်ထုံးလုပ်နည်း၊ သဘောတရားများအားဆွေးနွေးရှင်းပြခြင်း။ လူထုပဟိုပြုစီမံကိန်းဝန်ထမ်းများ လိုက်နာရမည့် ဆောင်ရန်၊ ရှောင်ရန် အချက်များ၊ ကျား/မ တန်းတူညီမျှမှုရှိစေရန် ထည့်သွင်း ထားသည့် အချက်များ ၊ ကျေးရွာလူထု၏ အခွင့်အရေးနှင့် တာဝန်ဝတ္တရားများ။ စီမံကိန်းသည် (၄) နှစ်တာစီမံကိန်း ဖြစ်ကြောင်း၊ ကမ္ဘာ့ဘဏ်မှ အဓိကထောက်ပံ့ပေးမည် ဖြစ်ကြောင်းများကို ကျေးရွာလူထုအား လူထုစည်းရုံးရေးမှူးမှ ရှင်းပြဆွေးနွေးခြင်း။

**ဆွေးနွေးချက် (၃)**

တက်ရောက်လာသော ကျေးရွာလူထုများထဲမှ လူထုပဟိုပြုစီမံကိန်းနှင့် အဓိကချိတ်ဆက် လုပ်ဆောင်ရန် အတွက်စေတနာ့ဝန်ထမ်း (၂) ဦး ပြန်လည် ရွေးချယ်မည်ဖြစ်ကြောင်းနှင့် ကျား/မ တန်းတူညီမျှမှုရှိစေရန် စေတနာ့

ဝန်ထမ်းကို အမျိုးသား (၁) ဦး၊ အမျိုးသမီး (၁)ဦးရွေးချယ်မည် ဖြစ်ကြောင်းနှင့် စေတနာ့ဝန်ထမ်း၏ တာဝန်နှင့် ဝတ္တရားများအားရှင်းပြဆွေးနွေးခြင်း။

**ဆွေးနွေးချက် (၄)**

ကျေးရွာလူထုများအား အုပ်စုဖွဲ့၍ လူထုပူးပေါင်းပါဝင်သော လူမှုဆန်းစစ်ချက် (၆) ခုအား ပြန်လည်သုံးသပ်ဆွေးနွေးမည် ဖြစ် ကြောင်းပြောပြ၍ အုပ်စုများဖွဲ့ပြီးအောက်ပါလူမှုဆန်းစစ်ချက် (၆) ခုကို ပြုလုပ်ဆွေးနွေးကြခြင်း။

- ၁)လူမှုရေးပြုအရင်းအမြစ်ပြုမြေပုံ
- ၂)ရာသီခွင်ပြဇယား
- ၃)ပင့်ကူအိမ်သုံးသပ်ခြင်း
- ၄)ဥစ္စာနေ ကြွယ်ဝမှုအဆင့်သတ်မှတ်ခြင်း
- ၅)ပင်းကားချပ် (အဖွဲ့အစည်းများချိတ်ဆက်မှုပြပုံ)
- ၆)ပိုင်ဆိုင်မှုနှင့်ထိန်းချုပ်မှု

**ဆွေးနွေးချက် (၅)**

ဒုတိယအကြိမ် ကျေးရွာအစည်းအဝေးပြုလုပ်မည့်ရက်အား ကျေးရွာလူထုနှင့်ညှိနှိုင်း၍ ဒုတိယ အကြိမ် အစည်းအဝေးတွင် ကျေးရွာဖွံ့ဖြိုးရေးအစီအစဉ်များရေးဆွဲခြင်းနှင့် ကျေးရွာမှကော်မတီများ ဖွဲ့စည်းမည် ဖြစ်ကြောင်း အသိပေးပြောကြား ပေခြင်း။

**ဆုံးဖြတ်ချက်များ**

- ၁)ကျေးရွာမှစေတနာ့ဝန်ထမ်းအဖြစ်ယခင်နှစ်မှတာဝန်ထမ်းဆောင်ခဲ့သောသူများပဲဆက်လက်တာဝန်ထမ်းဆောင်မည်ဟု သဘောတူဆုံးဖြတ်ကြသည်။
- ၂) ဒုတိယအကြိမ် အစည်းအဝေးအတွက် ရက်ချိန်း ၂၂.၉.၂၀၁၇ ရက်တွင် ပြုလုပ်မည်ဖြစ်ကြောင်း အတည်ပြုနိုင်ခဲ့သည်။
- ၃)ကျေးရွာလူထုအားလုံးစီမံကိန်းမှရရှိလာသောရံပုံငွေများကိုကျေးရွာအတွက်အကျိုးရှိအောင်သုံးစွဲရန်သဘောတူညီခဲ့ကြ သည်။

**သဘောတူညီမှုများ**

- (၁)ကျေးရွာသူ/သားအားလုံး စီမံကိန်းမှရရှိလာသော ရံပုံငွေကိုကျေးရွာတွင် အကျိုးရှိစွာ သုံးစွဲရန် သဘောတူညီခဲ့ ပါသည်။
- (၂)ရွေးချယ်ခံရသော စေတနာ့ဝန်ထမ်း(၂)ဦးမှာလည်းအမှန်တကယ် လုပ်ဆောင်နိုင်ကြောင်းသဘောတူညီခဲ့ ပါသည်။

**မှတ်တမ်းတင်သူ**

ဒေါ်စန္ဒာဦး  
စေတနာ့ဝန်ထမ်း

**အတည်ပြုသူ**

ဦးတင့်လွင်  
စီထောက် ဥက္ကဋ္ဌ



**စစ်ကိုင်းတိုင်းဒေသကြီး၊မြောက်မြို့နယ်  
ဒုတိယအကြိမ်ကျေးရွာအစည်းအဝေးမှတ်တမ်း**

**ကျေးရွာ ။ ။ဆင်မင်းကျေးရွာ  
ကျေးရွာအုပ်စု။ ။ရွှေဘုံသာအုပ်စု  
အစည်းအဝေးပြုလုပ်သည့်နေရာ။ ။အုပ်ချုပ်ရေးမှူးနေအိမ်၊ ဆင်မင်းကျေးရွာ။  
နေ့စွဲ။ ။၂၂.၉.၂၀၁၇**

**အကြောင်းအရာ။**တတိယနှစ်စီမံကိန်းဒုတိယအကြိမ်အစည်းအဝေး၊ဦးစားပေးလုပ်ငန်းရွေးချယ်ခြင်းနှင့် ကျေးရွာစီမံကိန်း အထောက်အကူပြုကော်မတီရွေးချယ်ခြင်း။

**အစည်းအဝေးတက်ရောက်သူများ-**ကျား(၃၄)ဦးနှင့်မ(၇၇)ဦးစုစုပေါင်း(၁၁၁)ဦး

**ဆွေးနွေးချက်များ(၁)**။ပထမအကြိမ်ကျေးရွာအစည်းအဝေးမှ ပြုလုပ်ခဲ့သော လုပ်ငန်းစဉ်များကို ကျေးရွာလူထုများအား မေးမြန်း ဖော်ထုတ် ၍ လူမှုဆန်းစစ်ချက် (၆)ခုအား အနှစ်ချုပ်ရှင်းပြဆွေးနွေးခြင်းများပြုလုပ်သည်။ တက်ရောက်လာသော ကျေးရွာလူထု များအား အမျိုးသား၊အမျိုးသမီး (၂)ဖွဲ့ခွဲ၍ လူမှုဆန်းစစ်ချက်များ အပေါ်အခြေခံပြီး ကျေးရွာဖွံ့ဖြိုးမှုအတွက် အခက်အခဲ၊ ပြဿနာများအား ဖော်ထုတ်ဆွေးနွေးခြင်း။ နောက် (၅) နှစ်တွင် မိမိကျေးရွာအား ဖွံ့ဖြိုးတိုးတက်ချင်သော ကျေးရွာ၏ မျှော်မှန်းချက်များအား အမျိုးသား၊ အမျိုးသမီးများမှ ဆွေးနွေးဖော်ထုတ်ကြခြင်း။ ထို့နောက်ဖော်ထုတ် ပြီးခဲ့သော ကျေးရွာအခက်အခဲ၊ ပြဿနာများ၏ ဖြစ်ရသော အဓိကအကြောင်းအရင်း များနှင့် ကျေးရွာ၏ မျှော်မှန်း ချက်များအပေါ်အခြေခံ၍ကျေးရွာ၏ဖွံ့ဖြိုးရေးလုပ်ငန်းများဖော်ထုတ်ရေးဆွဲကြခြင်း။

(၂)တာဝန်ကျ လူထုစည်းရုံးရေးမှူးနှင့် လက်ထောက်နည်းပညာမှူးမှ လူထုပဟိုပြုစီမံကိန်း၏ အကျိုးဝင်သော လုပ်ငန်းများနှင့် စီမံကိန်း (၄) နှစ်တာလုံးအတွက် အကျိုးမဝင်သော လုပ်ငန်းများအား ရှင်းလင်းပြောကြားခြင်း။ ထို့နောက် ရေးဆွဲထားသော ကျေးရွာဖွံ့ဖြိုးရေးလုပ်ငန်းပေါ်မူတည်၍ လူထုပဟိုပြု စီမံကိန်းအတွက်ကျေးရွာ ဖွံ့ဖြိုးရေး လုပ်ငန်း များဖော်ထုတ်ပြီးဦးစားပေးအဆင့်များသတ်မှတ်ခြင်း။

(၃)တစ်ရွာအုပ်စု၏ ကျေးရွာအုပ်စုကော်မတီဖွဲ့စည်းပုံကို ရှင်းပြပေးခြင်းနှင့် ကော်မတီဝင်များ၏ တာဝန်နှင့် ဝတ္တရား များပါ ရှင်းပြပေးသည်။ ထို့နောက်ကျေးရွာ၏ စီ/ထောက် ကော်မတီနှင့် ဆပ်ကော်မတီများတွင် ပါဝင်မည့်သူများအား အဆို ပြုတင်သွင်းကြပြီး စီ/ထောက်ကော်မတီဝင်များနှင့် ဆပ်ကော်မတီများအား မဲစနစ်ဖြင့် ရွေးချယ်ဖွဲ့စည်းခြင်း။ စီ/ထောက် ကော်မတီဝင်များနှင့်ဆပ်ကော်မတီတိုင်းအမျိုးသား၊အမျိုးသမီးတန်းတူညီမျှမှုရှိစေရန်ဖွဲ့စည်းခြင်း။

(၄)ဆင်မင်းကျေးရွာ လူထုပဟိုပြုစီမံကိန်းအတွက် ကျေးရွာဖွံ့ဖြိုးရေးဦးစားပေးလုပ်ငန်းများအား ရေးဆွဲဖော်ထုတ်နိုင် ခဲ့သည်။ရွေးချယ်ထားသောစီမံကိန်းလုပ်ငန်းများကိုမဲပေးရွေးချယ်ရန်ဆုံးဖြတ်ခဲ့ကြပါသည်။

**သဘောတူညီချက်များ-**ကျေးရွာဖွံ့ဖြိုးရေးလုပ်ငန်းစဉ်လျှပ်စစ်မီးလင်းရေးအား တက်ရောက်လာသော ကျေးရွာသူ/ သားအားလုံးသဘောတူညီကြသည်။

ရွေးချယ်တင်မြှောက်ခံရသော ကော်မတီများသည်လည်း မိမိဆန္ဒအလျောက် အမှန်တကယ် လုပ်ဆောင်ပေးနိုင်ကြောင်း သဘောတူညီကြသည်။

**မှတ်တမ်းတင်သူ  
ဒေါ်စန္ဒာဦး  
စေတနာ့ဝန်ထမ်း**

**အတည်ပြုသူ  
ဦးတင့်လွင်  
စီထောက်ဥက္ကဋ္ဌ**

၁၂။ဆင်မင်းကျေးရွာ ကဏ္ဍအလိုက် ဦးစားပေးဖွံ့ဖြိုးရေးလုပ်ငန်းစဉ်များ

	လုပ်ငန်း	အဆိုပြုသူ	လ/နှစ်	လုပ်ဆောင်မည့်သူ	ပြင်ပမှ ထောက်ပံ့သူ
အခြေခံအဆောက်အအုံ	၁ ကျေးရွာမီးလင်းရေး	ကျားမ			
	၂ ရွာတွင်းရွာချင်းဆက်ပြုပြင်ခြင်း	ကျားမ	-	-	-
	၃ အ.မ.က ကျောင်းအုတ်တံတိုင်း	ကျားမ	-	-	-
	၄ ကျေးလက်ဆေးပေးခန်း	ကျားမ	-	-	-
	၅ စာကြည့်တိုက်ဆောက်လုပ်ခြင်း	ကျားမ	-	-	-
အသက်မွေးဝမ်းကြောင်း	၁ စိုက်ပျိုးရေးနည်းပညာသင်တန်း(ပိုးသတ်ဆေးစနစ်တကျအသုံးပြုနည်း)	ကျားမ	-	-	မြို့နယ်စိုက်ပျိုးရေးဌာန
	၂ မျိုးကောင်းမျိုးသန့်	ကျားမ	-	-	မြို့နယ်စိုက်ပျိုးရေးဌာန
	၃ အသက်မွေးမှုသင်တန်း စက်ချုပ်သင်တန်း	ကျားမ			
ကျန်းမာရေးနှင့်အဟာရ	၁ ကျန်းမာရေးဆေးခန်း	ကျားမ	-		-
	၂ နာရေးကူညီမှုကား	ကျားမ	-	-	-
	၃	ကျားမ	-	--	-
	၄	ကျားမ	-		-
ပညာရေး	၁	ကျားမ	-	--	
	၂	ကျားမ	-	-	
	၃	ကျားမ	-	-	
အခြား	၁	ကျားမ	-	-	
	၂	ကျားမ	-	-	-
	၃	ကျားမ		-	-