

မာတိကာ

- ၁။ မြို့နယ်မြေပုံ
- ၂။ ကျေးရွာမြေပုံ(တည်နေရာ)
- ၃။ အုပ်စုတွင်ပါဝင်သော ကျေးရွာများ စာရင်း
- ၄။ ကျေးရွာအခြေခံအချက်အလက်များ (ကျေးရွာသမိုင်းကြောင်း)
- ၅။ လူထုပူပေါင်းပါဝင်သော လူမှုဆန်းစစ်ခြင်းနှင့် အကဲဖြတ်ခြင်းလုပ်ငန်းစဉ်(PSA/PRA) အကျဉ်းချုပ်
- ၆။ ကျေးရွာဖွံ့ဖြိုးရေးအစီအစဉ်အတွက်အသုံးပြုခဲ့သော PRA tools များနှင့်တစ်ခုချင်းစီအတွက် သုံးသပ်ချက်များ
- ၇။ ကော်မတီဝင်များရွေးချယ်ခြင်းနှင့်ကျေးရွာဖွံ့ဖြိုးရေးအစီအစဉ်ဆောင်ရွက်မှုမှတ်တမ်း ဓါတ်ပုံများ
- ၈။ ကျေးရွာအချက်အလက်(ပုံစံ-၁)
- ၉။ စီမံကိန်းစက်ဝန်းအချိန်ဇယား(ပုံစံ-၂)
- ၁၀။ ကျေးရွာဖွံ့ဖြိုးရေးဦးစားပေးအစီအစဉ်(ပုံစံ-၃)
- ၁၁။ အစည်းအဝေးမှတ်တမ်းများ
- ၁၂။ ကဏ္ဍအလိုက်ဦးစားပေးဖွံ့ဖြိုးရေးလုပ်ငန်းစဉ်များ

၁။ မြို့နယ်မြေပုံ

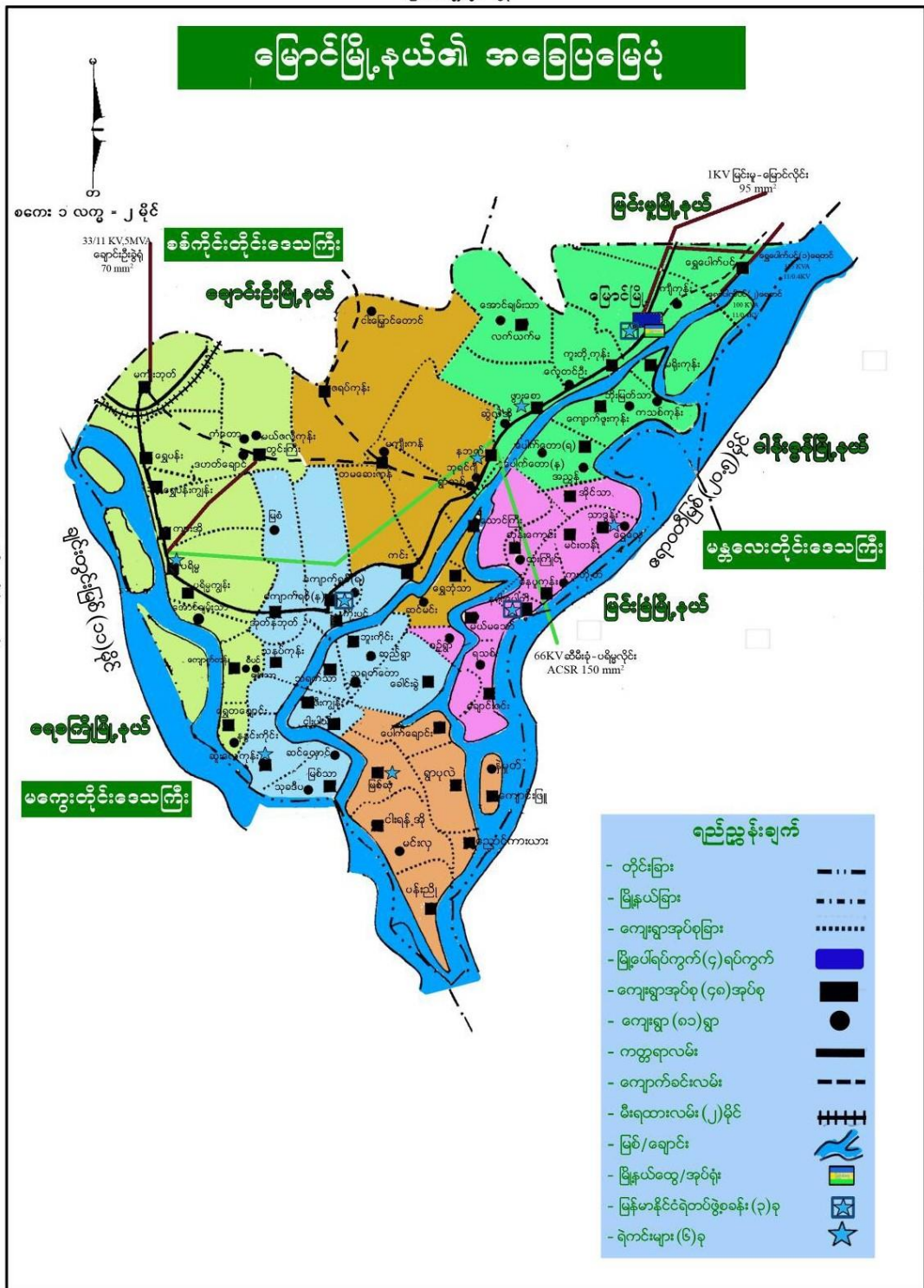

၂။ ကျေးရွာမြေပုံတည်နေရာ

အေဒီ၁၁ရာစုခန့်တွင်ကျေးရွာကိုစတင်တည်ထောင်ခဲ့ကြပါသည်။အလောင်းစည်သူမင်းကြီးလက်ထက်တွင် ရေဖောင်တော်လှည့်လည်ကြည်ရှုရာမှ ကျေးရွာအနီးအရောက်တွင် ဘုရားစေတီသုံးဆူကိုလည်း တည်ထားကိုးကွယ်ခဲ့သောသာဓကများလည်းရှိခဲ့ပါသည်။ထို့နောက်မင်းတုန်းမင်းတရားကြီးလက်ထက် သီပေါမင်းတို့လက်ထက်တွင်နန်းတော်ကြီး၌ အတွင်းဝန်ကြီး တာဝန်ကိုထမ်းဆောင်ခွင့် ရရှိသည့် ယောမင်းကြီးဦးဘိုးလှိုင် မွေးဖွားကြီးပြင်းခဲ့ရာ ဇာတိမြေဖြစ်သည်။ ထို့သည်ကို အစွဲပြုပြီး ပညာအရာ စာတတ်ပေတတ် ဗဟုသုတများနှင့် ပြည့်စုံနေသောကျေးရွာဟု မင်းကြီးမှ အသိအမှတ်ပြုကာ တန်းဖိုးထားအပ်သော ပုလဲရတနာနှင့် ခိုင်းနှိုင်းတင်စားခဲ့သောကြောင့်

ရွာပုလဲကျေးရွာဟု ဂုဏ်ယူ ခေါ်ဝေါ်သတ်မှတ်ခဲ့ကြပါသည်။ ရွာပုလဲဟု အမည်တွင်းသော်လည်း လူအများမှာယခုအခါတွင် ရေပုလဲဟုသာ သုံးစွဲလျက်ရှိနေပါသည်။

၄.၂။ကျေးရွာတွင်းရှိ စုစုပေါင်းအိမ်ထောင်စု နှင့် လူဦးရေ

အိမ်ထောင်စု	ကျား	မ	စုစုပေါင်း
၄၂၂	၉၂၃	၉၃၉	၁၈၆၂

၄.၃။လူနည်းစုလူမျိုးစုအိမ်ထောင်စု

အမျိုးအစား	အိမ်ထောင်စု	ကျား	မ	စုစုပေါင်း
မရှိ				

၄.၄။ထိခိုက်လွယ်အုပ်စု

ထိခိုက်လွယ်အုပ်စု	အိမ်ထောင်စု	ကျား	မ	စုစုပေါင်း
အသက်ကြီးရွယ်အိုအုပ်စု	၂၁၅	၈၀	၁၃၅	၂၁၅
မသန်စွမ်းအုပ်စု	၁၅	၅	၁၀	၁၅
အမျိုးသမီးဦးဆောင်	၁၀၅			
မြေယာမဲ့	၁၇၈			

၄.၅။ကျေးရွာပိုင်ဆိုင်မှုများ

အဓိက စီးပွားရေးလုပ်ငန်းများ

စိုက်ပျိုးရေး	မွေးမြူရေး	အသေးစားစီးပွားရေး	အခြား
---------------	------------	-------------------	-------

စပါး	ကျွဲ	ဆန်စက်	လက်လုပ်လက်စား
ပဲအမျိုးမျိုး	ဝက်	ချွေလှေ့စက်	ပြောင်းရွှေ့လုပ်သား
ပြောင်း	နွား	ဈေးဆိုင်	
		မြေပဲခွဲစက်	

ကျေးရွာအတွင်း အဓိက ပိုင်ဆိုင်မှုများ

ကျေးရွာပိုင်ဆိုင်မှုများ	စိုက်ပျိုးရေး	သဲကျောက်ရရှိမှု	ရေတွင်း/လက်ရေတွင်း	စက်ရေတွင်း	
အရေအတွက်	၁၆၉၃ ဧက	ရှိ	၄၈	၉၂	
ကျေးရွာပိုင်ဆိုင်မှုများ	ဆိုင်ကယ်	ကုန်စုံဆိုင် ငယ်	လက်ဖက်ရည်ဆိုင်	ချွေလှေ့စက်	ပဲခွဲစက်
အရေအတွက်	၃၀၀	၅	၄	၁၀	၃

ကျေးရွာအတွင်းအခြားပိုင်ဆိုင်မှုများ

ကျေးရွာပိုင်ဆိုင်မှုများ	ရေတင်စက်	ထွန်	ထယ်	ကျွဲ	နွား	လှည်း
အရေအတွက်	၃၁	၅၀	၅၀	၃	၃၅၂	၅၀
ကျေးရွာပိုင်ဆိုင်မှုများ	ကွန်ဒေါင်း	ကျွမ်းကျင်လုပ်သား	လုပ်သား	လယ်ထွန်စက်	ထော်လာ	
အရေအတွက်	၁၆	၁၀	၁၀၀	၃	ရရှိ ၁၀	

၅။ လူထုပူးပေါင်းပါဝင်သော လူမှုဆန်းစစ်ခြင်းနှင့် အကဲဖြတ်ခြင်း လုပ်ငန်းစဉ်(PSA/PRA) အကျဉ်းချုပ်

စဉ်	အကြောင်းအရာ	ရက်စွဲ	ဦးတည်အုပ်စု	တက်ရောက်သူ			အဓိက ဆွေးနွေးချက်များ
				ကျား	မ	ပေါင်း	
၁	ကျေးရွာလူမှုရေးပြ	၁	ရပ်မိရပ်ဖများ၊	၀	၀	၀	အိမ်များ၊ အခြေခံအဆောက်အအုံများ၊ လမ်း

	နှင့်သယံ ဇာတပြမြေပုံ(soci al map/ Resource map)		ချမ်းသာ၊အလ ယ်အလတ်နှမ်း ပါး၊အနှမ်းပါးဆုံး (အုပ်စု ၂)				းပန်းဆက်သွယ်ရေး၊ လယ်ယာမြေများ၊ မြစ်ချောင်းများ၊
၂	လူမှုစီးပွားအဆင့် သတ်မှတ် ခြင်း(Wealth Ranking)	၂၂.၉.၂၀၁၇	ချမ်းသာ၊အလ ယ်အလတ် နှမ်းပါး၊အနှမ်းပါ းဆုံး ရပ်မိရပ်ဖ၊လူင ယ်အုပ်စု	၁၇၆	၁၂၄	၃၀၀	ကျေးရွာလူမှုစီးပွား၊အုပ်စုများခွဲခြားသတ် မှတ်နိုင်ရေးအတွက်အခြေခံစံနှုန်းများသ တ်မှတ်ခြင်း ကျေးရွာသားများနှင့်အများသဘောတူသ တ်မှတ်ခြင်း
၃	ရာသီခွင်ပြ ပြက္ခဒိန်(seasonal ccalendar)	၂၂.၉.၂၀၁၇	ချမ်းသာ၊အလ ယ်အလတ် နှမ်းပါး၊အနှမ်းပါ းဆုံး (အုပ်စု ၁)	၁၇၆	၁၂၄	၃၀၀	ရာသီဥတု၊စိုက်ပျိုးသီးနှံများ၊နေ့စားလုပ်င န်းများ မွေးမြူရေးလုပ်ငန်းများ၊အစားအစာရရှိမှု များနှင့် ပွဲတော်များ
၄	အဖွဲ့အစည်းချိတ် ဆက်မှု (Venn Diagram)	၂၂.၉.၂၀၁၇	ချမ်းသာ၊အလ ယ်အလတ် နှမ်းပါး၊အနှမ်းပါ းဆုံး ရပ်မိရပ်ဖ၊လူင ယ်အုပ်	၁၇၆	၁၂၄	၃၀၀	ကျေးရွာတွင်းရှိအဖွဲ့အစည်းများမည်သို့ သာလုပ်ငန်း များအတွက်မည်သည့်အဖွဲ့များချိတ်ဆက် လုပ်ကိုင်မှု
၅	ပင့်ကူအိမ် ကွန်ယက် (Spider Web)	၂၂.၉.၂၀၁၇	ချမ်းသာ၊အလ ယ်အလတ်နှမ်း ပါး၊အနှမ်းပါး ဆုံးရပ်မိရပ်ဖ၊ လူငယ်အုပ်စု(အမျိုးသား/သမီး)ပေါင်း	၁၇၆	၁၂၄	၃၀၀	အမျိုးသားနှင့်အမျိုးသမီးများတန်းတူအခွ င့်အရေးရရှိမှု နှင့်မရရှိသည့်အကြောင်းအရင်းများ
၆	သုံးစွဲမှုနှင့် ထိန်းချုပ်မှုပြ ဇယား	၂၂.၉.၂၀၁၇	ချမ်းသာ၊အလ ယ်အလတ်နှမ်း ပါး၊အနှမ်းပါးဆုံး ရပ်မိ ရပ်ဖ၊လူငယ်အ ုပ်စု(အမျိုးသား/ သမီး)ပေါင်း	၁၇၆	၁၂၄	၃၀၀	သဘာဝအရင်းမြစ်များနှင့်ပစ္စည်းများ အပေါ် အမျိုးသား/အမျိုးသမီးများ ပိုင်ဆိုင်ထိန်းချုပ်ခြင်းအကြောင်းရင်းများ

ရ	အဓိက အခက်အခဲပြဿနာ များ	၂၂.၉.၂၀၁၇	အမျိုးသမီးစု		၅၅	၅၁	ဆွေးနွေးထားသော အခြေခံအဆောက်အအုံများနှင့် အသက်မွေးဝမ်းကြောင်း လုပ်ငန်းများ ၊ ပညာရေး ကျန်းမာရေး
၈	အဓိက အခက်အခဲပြဿနာ များ	၂၂.၉.၂၀၁၇	အမျိုးသားစု	၂၅၂		၂၅၂	ဆွေးနွေးထားသော အခြေခံအဆောက်အအုံများနှင့် အသက်မွေးဝမ်းကြောင်း လုပ်ငန်းများ ၊ ပညာရေး ကျန်းမာရေး
၇	ကျေးရွာ၏(၅)နှစ်စ ဦးစား ပေးအစီအစဉ်ပြု လား (Matric Ranking)	၂၂.၉.၂၀၁၇	ချမ်းသာ၊အလ ယ်အလတ် နွမ်းပါး၊အနွမ်းပါ းဆုံး ရပ်မိရပ်ဖ၊လူင ယ်အုပ်စု (အမျိုးသား/သ မီး)ပေါင်း	၂၅၂	၅၁	၃၂၃	အကျိုးပြုပြီးရေအကျိုးခံစားခွင့်နှင့်အဓိက လိုအပ်ချက်များ ပေါ်မူတည်၍ဆုံးဖြတ်သည်။

၆။ လူထုပူးပေါင်းပါဝင်သော လူမှုဆန်းစစ်ခြင်းနှင့် အကဲဖြတ်ခြင်း လုပ်ငန်းစဉ်

၆.၁။ကျေးရွာလူမှုရေးအရင်းအမြစ်ပြုမြေပုံ နှင့် သုံးသပ်ချက်

-ကျေးရွာတွင် အဓိကလိုအပ်ချက်များမှာ-

(၁) ကျေးရွာတွင်းလျှပ်စစ်မီးလင်းရေးရရှိရန်

(၂) ကျေးရွာချောင်းကူးတံတားရရှိစေရန်

(၃) ကျေးရွာတွင်းလမ်းများ အဆင်ပြေကောင်းမွန်စေရန်

(၄) ကျေးရွာတွင်းမီးသတ်ရေကန်ရရှိစေရန်

--စသည်တို့သည် ကျေးရွာ၏ အဓိကလိုအပ်ချက်များဖြစ်ကြောင်းလေ့လာတွေ့ရှိရသည်။

၆.၂။ ကျေးရွာ၏လူမှုစီးပွားအဆင့်သတ်မှတ်ခြင်း။ (Wealth Ranking)

ဥစ္စာဝန်အင်အားပြဇယား

ကျေးရွာ ဤပုလဲ အုပ်စု ဤပုလဲ ရက်စွဲ ၂၄. ၁၂. ၁၆

အဆင့်များ	အဆင့်သတ်မှတ်သောစံချိန်စံညွှန်းများ	အိမ်ခြေ	ရာခိုင်နှုန်း
ချမ်းသာ	ယာဉ်ပေါ် ၁၅ ဧက ၅၀၀၀ လို စက်ဝဲစွယ်၊ လျှပ်၊ နွား၊ ချား၊ သိုးဆိုင်ဖွဲ့	၉၅	၈%
အလယ်အလတ်	ယာဉ်ပေါ် ၅၀၈၅ ၁၅ ဧက ၁၀၀၀ နွား၊ နွား၊ ချား၊ သိုးဆိုင်ဖွဲ့	၇၈	၁၉%
နွမ်းပါး	ယာဉ်ပေါ် ၅၀ ဧက ၅၀၀၀ လို နွား၊ ချား၊ ချား၊ သိုးဆိုင်ဖွဲ့	၁၀၉	၄၀%
အလွန်နွမ်းပါး	မြေယာမရှိ၊ လျှပ်မရှိ၊ တာလုပ်သား ၇၅ လုပ်သား၊ ချား၊	၁၄၀	၃၃%
စုစုပေါင်း		၄၀၂	၁၀၀%

မှတ်တမ်းတင်သူ

သုံးသပ်ချက်များ

- ကျေးရွာအတွင်းတွင် လူနေမှုအဆင့်(၄)ဆင့်ဖြင့်နေထိုင်ကြပါသည်။ အလွန်နွမ်းပါးအိမ်ထောင်စု(၁၄၀) ရှိသည်။ နွမ်းပါးသည့်အကြောင်းအရင်းမှာ မြေယာမဲ့၊ ကျပ်စားအလုပ်သမားနှင့် ရေလုပ်များရှိသောကြောင့် ပုံမှန်ဝင်ငွေမရှိခြင်း။
- ကျေးရွာ၏ဖွံ့ဖြိုးရေးလုပ်ငန်းများလုပ်ဆောင်ရာတွင် အမျိုးသမီးဦးစားပေးလုပ်ငန်းများကို ဦးစားပေး လုပ်ကိုင်ပေးပြီး၊ လုပ်အားခများကို တန်းတူပေး၍ လုပ်ဆောင်နိုင်ရန်

အမျိုးသမီးများကိုလက်တွဲခေါ်ဆောင်ရန် အမျိုးသမီးများအားလုပ်ချိန်တွင် လုပ်ငန်းများလုပ်ဆောင်နိုင်ခြင်းနှင့်လက်တွဲခေါ်သင့်သည်။

၆.၃။ရာသီခွင်ပြ ပြက္ခဒိန်နှင့် သုံးသပ်ခြင်း

ရာသီခွင်ပြဇယား

စဉ်	အကြောင်းအရာ	တန်ခူး	တထွန်	နယုန်	ဝါဆို	ဝါခေါင်	တော်သလင်း	သီတင်းကျွတ်	တန်ဆောင်မုန်း	နတ်တော်	ပြာသို	တပို့တွဲ	တပေါင်း
၀	ရာသီဥတု												
၂	ရိုက်ပျိုး												
၃	ကျန်စာရေ												
၄	ပွဲတော်												
၅													
၆													
၇													
၈													
၉													
၁၀													
၁၁													

ကူညီပံ့ပိုးသူများ မှတ်တမ်းတင်သူ

အညွှန်းများ

- ရေခဲ
- ရေကြီး
- ရိုးရာ
- ဖွဲ့စည်း
- ဘုရား

- အိုက်ခြင်း
- သိရိုက်ခြင်း
- မှေးဝါးခြင်း
- ဝါဆို
- ဝမ်းပျက်

- ဝမ်းပျက်
- တုန်လှုပ်
- ဆက်တိုက်
- ဘုရား
- ဘုရား

- စာရေးတံမဲ့
- မိတ္တူ
- ကတ္တီ
- တာဝန်
- ချစ်ရင်

သုံးသပ်ချက်

ရာသီဥတုအနေနှင့်တန်ခူး၊ကဆုန်လတို့တွင်နေပူပြီးနယုန်လမှသီတင်းကျွတ်လများတွင်နေသာ၊မိုးရွာပြီး မြစ်ရေတိုးသောလများဖြစ်သောကြောင့်စိုက်ပျိုးရေးအနေနှင့်သီးနှံများပျက်စီးဆုံးရှုံးမှုရှိသည်။တန်ဆောင်မုန်းလမှတပေါင်းလအထိ နှင်းများကျပြီးအေးသောလများဖြစ်ပါသည်။

ပဲအမျိုးမျိုးနှင့် စပါးများလည်းစိုက်ကြပြီး ပြာသို၊တပို့တွဲ၊တပေါင်းလများတွင်သီးနှံများကိုရိတ်သိမ်းကြသည်။သီးနှံများစိုက်ပျိုးပြီးချိန်တွင်မိုးရွာသွန်းမှုများသောကြောင့် သီးနှံမျိုးများ ထပ်ခါထပ်ခါဆုံးရှုံးရသည်။မျိုးကောင်းမျိုးသန့်လိုအပ်ပြီး စိုက်ပျိုးစရိတ်များအချိန်မှီလိုအပ်သည်။

တန်ခူးလမှနယုန်လအတွင်းတွင် ဝမ်းပျက်ဝမ်းလျောဖြစ်ပြီး၊နယုန်လမှတော်သလင်းတွင်တုပ်ကွေးများဖြစ်သောကြောင့်ဆေးရုံဆေးခန်းများတွင်အချိန်မှီပို့ပေးနိုင်ရန် လမ်းများကောင်းဖို့လိုအပ်သည်။ လမ်းများအလိုက်ပွဲများရှိပြီး ဝါခေါင်လတွင်ဘုရားသုံးဆူဘုရားပွဲကျင်းပခြင်းနှင့်ပြာသိုလတွင်ရွာ၏ ချမ်းသာကြီးဘုရားပွဲတော်ကိုစည်ကားသိုက်မြိုက်စွာကျင်းပကြသည်။

တောင်သူများအနေဖြင့် တစ်နှစ်ပျမ်းမျှဝင်ငွေသည်(၄)သိန်းနှင့်(၅)သိန်းနီးပါးရပြီး အိမ်ထောင်စု(၂၀၀)နီးပါးမျှသာ သီးနှံစိုက်ပျိုးရေး လုပ်ကိုင်ကြသည်။တောင်သူလုပ်ငန်းတွင်အမျိုးသားများနှင့်တန်းတူအမျိုးသမီးများလည်းလုပ်ကိုင်ကြသည်။

မြို့နယ်မှလူထုပဟိုပြုစီမံကိန်းနှင့်ကျေးရွာအတွင်းရှိလူထုပဟိုပြုအဖွဲ့အစည်းများသည် တစ်ရွာလုံးနှင့် ချိတ်ဆက်မှုရှိပြီး ကျေးရွာ၏အမှန်တကယ်လိုအပ်ချက်များကိုလုပ်ကိုင်ဆောင်ရွက်ပေးသည်။

၆.၅။ပင့်ကူအိမ်ကွန်ယက် နှင့် သုံးသပ်ချက်

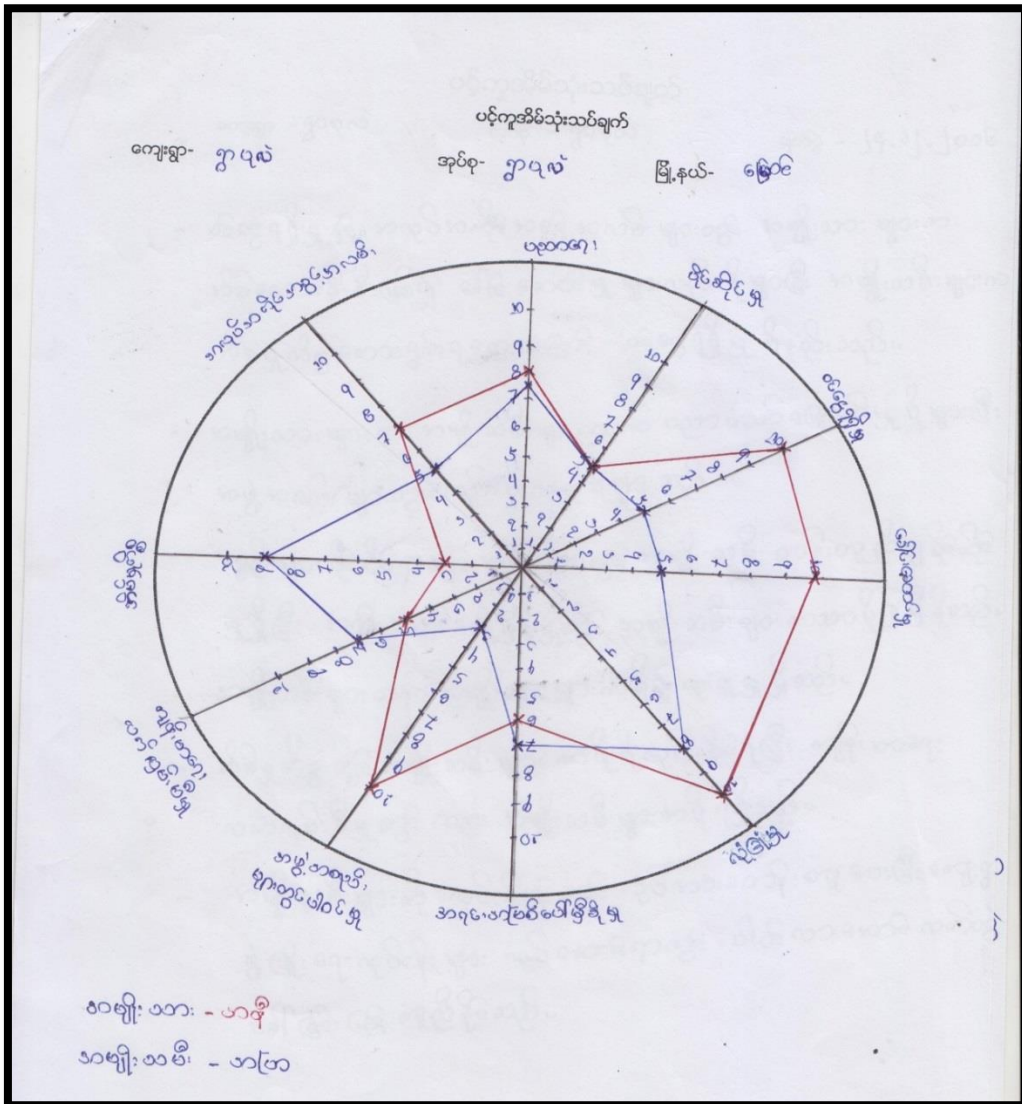

သုံးသပ်ချက်

ဝင်ငွေရရှိမှုနှင့်အလုပ်အကိုင်အခွင့်လမ်းများတွင်အမျိုးသားများကအိမ်ထောင်ဦးစီးဖြစ်၍ခေါင်းဆောင်မှု များလည်းပိုများပြီးအမျိုးသမီးများက အိမ်မှုကိစ္စဆောင်ရွက်ရသောကြောင့်ဝင်ငွေရရှိမှုနည်းသည်။

အမျိုးသားများကအမျိုးသမီးများထက်ပိုများပြီးအဖွဲ့အစည်းများတွင်လည်းပါဝင်မှုပိုများသည်ပစ္စည်း များပိုင်ဆိုင်ရာတွင်အမျိုးသားနှင့်အမျိုးသမီးတန်းတူညီမျှပိုင်ဆိုင်မှုရှိပြီးအရင်းအမြစ် မှီခိုမအမျိုးသမီးများ ကပိုပြီး မှီခိုသည်။

အမျိုးသမီးများထက်အမျိုးသားများကပိုပြီးလုံခြုံမှုရှိသည်အိမ်မှုကိစ္စတွင်အမျိုးသမီးများကရပြီးကျန်းမာ ရေးလက်လှမ်းမှီမှုတွင်လည်းအမျိုးသမီးများကပိုရရှိသည်။အမျိုးသမီးများကိုလုပ်ငန်းခွင်တွင်လုပ်အား

ကတန်းတူပေးပြီးကျေးရွာဖွံ့ဖြိုးရေးလုပ်ငန်းများလုပ်ဆောင်ရာတွင်ပါဝင်လာအောင် လက်တွဲခေါ်ခြင်းဖြင့်ကူညီနိုင်သည်။

၆.၆။ သုံးစွဲမှုနှင့် ထိန်းချုပ်မှုဇယားနှင့် သုံးသပ်ချက်

သုံးစွဲမှုနှင့်ထိန်းချုပ်မှုဇယား

ကျေးရွာ - ၅၀၂၀၀
ရက်စွဲ = ၂၄-၁၂-၂၀၁၆

သုံးစွဲမှု အမျိုးသား	အမျိုးသမီး	အမျိုးသား+အမျိုးသမီး
ထော်လာချို စာသင်ကျောင်း အိမ်		အမျိုးသား အမျိုးသမီး အိမ် ကျောင်း စိုက်ပျိုးရေး ဆေးပေးခန်း အိမ် အိမ်
ထိန်းချုပ်မှု		
အမျိုးသား	အမျိုးသမီး	အမျိုးသား+အမျိုးသမီး
အိမ် ကျောင်း အိမ်		အိမ် အိမ် စာသင်ကျောင်း စိုက်ပျိုးရေး ထော်လာချို ဆေးပေးခန်း အမျိုးသား အမျိုးသမီး

သုံးသပ်ချက်

ထော်လာချို၊ စာသင်ကျောင်း၊ ထွန်စက်များကိုအမျိုးသားများကအသုံးပြုမှုပိုများသည်။ မြစ်ချောင်း၊ ထွန်စက်များကိုအမျိုးသားများကထိန်းချုပ်မှုပိုရှိသည်။

ဘုန်းကြီးကျောင်း၊ မြစ်ချောင်း၊ စိုက်ပျိုးရေးဆေးပေးခန်း၊ ကျွဲ၊ နွားများကို အမျိုးသမီးနှင့်အမျိုးသားတန်းတူညီမျှအသုံးပြုကြပြီး တန်းတူညီမျှထိန်းချုပ်ထားနိုင်မှုရှိသည်။ အချို့အရာများကိုအမျိုးသားများက ထိန်းချုပ်မှုပိုရှိသည့်အတွက်အမျိုးသမီးများက မကျေနပ်မှုများရှိလာနိုင်သောကြောင့်အမျိုးသားနှင့်

အမျိုးသမီး သုံးစွဲမှုနှင့်ထိန်းချုပ်မှုတို့ကိုတန်းတူဆုံးဖြတ်ချက်ချနိုင်ရန်ဆွေးနွေးခြင်းဖြင့်အိမ်ထောင်ရေး ပိုပြီးအဆင်ပြေစေနိုင်သည်။

၆.၇။ ဦးစားပေးအစီအစဉ်ပြဇယား

အမျိုးသားနှင့်အမျိုးသမီးတင်ပြသောအခက်အခဲများ

စဉ်	အမျိုးသားတင်ပြသောအခက်အခဲ	အမျိုးသမီးတင်ပြသောအခက်အခဲ
၁။	လျှပ်စစ်မီးမရှိသည့်အခက်အခဲ	လျှပ်စစ်မီးမရှိသည့်အခက်အခဲ
၂။	ချောင်းကူးတံတားမရှိသည့်အခက်အခဲ	ချောင်းကူးတံတားမရှိသည့်အခက်အခဲ
၃။	ဆေးရုံးမရှိသည့်အခက်အခဲ	မီးသတ်ရေကန်မရှိသည့်အခက်အခဲ
၄။	ရွာတွင်းလမ်းအားလုံးမကောင်းသည့်အခက်အခဲ	ဆေးရုံးမရှိသည့်အခက်အခဲ
၅။		ရွာတွင်းလမ်းအားလုံးမကောင်းသည့်အခက်အခဲ

အမျိုးသားနှင့်အမျိုးသမီးတင်ပြသောမျှော်မှန်းချက်

စဉ်	အမျိုးသားတင်ပြသောမျှော်မှန်းချက်	အမျိုးသမီးတင်ပြသောမျှော်မှန်းချက်
၁။	၂၀၁၇မှာတစ်ရွာလုံးမီးလင်းရမည်	၂၀၁၇မှာတစ်ရွာလုံးမီးလင်းရမည်
၂။	ရွာအရှေ့ဘက်ချောင်းကူးတံတားရှိရမည်	ရွာအရှေ့ဘက်ချောင်းကူးတံတားရှိရမည်
၃။	ဆေးရုံးအဆောက်အဦးရှိရမည်	ရွာတွင်းမီးသတ်ရေကန်ရှိရမည်
၄။	ရွာတွင်းလမ်းအားလုံးကောင်းရမည်	ဆေးရုံးအဆောက်အဦးရှိရမည်
၅။		ရွာတွင်းလမ်းအားလုံးကောင်းရမည်

အမျိုးသားနှင့်အမျိုးသမီးတင်ပြသောဖွံ့ဖြိုးရေးလုပ်ငန်းစဉ်များ

စဉ်	အမျိုးသားတင်ပြသောဖွံ့ဖြိုးရေးလုပ်ငန်းစဉ်များ	အမျိုးသမီးတင်ပြသောဖွံ့ဖြိုးရေးလုပ်ငန်းစဉ်များ
၁။	လျှပ်စစ်မီးတိုင်နှင့်မီးကြိုးသွယ်တန်းခြင်း	လျှပ်စစ်မီးတိုင်နှင့်မီးကြိုးသွယ်တန်းခြင်း
၂။	ရွာအရှေ့ဘက်ချောင်းကူးတံတားတည်ဆောက်ခြင်း	ရွာအရှေ့ဘက်ချောင်းကူးတံတားတည်ဆောက်ခြင်း
၃။	ဆေးရုံးအဆောက်အဦး	ဆေးရုံးအဆောက်အဦး
၄။	ဆေးရုံးမြေနေရာ	မီးသတ်ရေကန်တည်ဆောက်ခြင်း
၅။	စိုက်ပျိုးရေးနည်းပညာ၊မျိုးကောင်းမျိုးသန့်	ဆေးရုံးမြေနေရာ
၆။	စိုက်ပျိုးရေးစက်ကိရိယာ	စိုက်ပျိုးရေးနည်းပညာ၊မျိုးကောင်းမျိုးသန့်
၇။	စိုက်ပျိုးရေးစရိတ်	စိုက်ပျိုးရေးစက်ကိရိယာ
၈။	စိုက်ပျိုးရေးဆေးပစ္စည်း၊ဆေးဖျန်းစက်	စိုက်ပျိုးရေးစရိတ်
၉။		စိုက်ပျိုးရေးဆေးပစ္စည်း၊ဆေးဖျန်းစက်
၁၀။		အမျိုးသမီးများအတွက်(ဇာထိုးပန်းထိုး၊မုန့်လုပ်သင်တန်း)

ရွာပုလဲကျေးရွာအမျိုးသား၊အမျိုးသမီးများဦးစားပေးရွေးချယ်ထားသော ဖွံ့ဖြိုးရေးလုပ်ငန်းစဉ်များ

၁။	လျှပ်စစ်မီးတိုင်းနှင့်မီးကြိုသွယ်တန်းခြင်း(က+မ)
၂။	ရွာအရှေ့ဘက်ချောင်းကူးတံတားတည်ဆောက်ခြင်း(က+မ)
၃။	မီးသတ်ရေကန်တည်ဆောက်ခြင်း(မ)
၄။	ဆေးရုံအဆောက်အဦး(က+မ)
၅။	ဆေးရုံမြေနေရာ(က+မ)
၆။	စိုက်ပျိုးရေးနည်းပညာ၊မျိုးကောင်းမျိုးသန့်(က+မ)
၇။	စက်ပစ္စည်းကိရိယာ(က+မ)
၈။	အမျိုးသမီးများအတွက်ဇာတိုးပန်းထိုး၊မုန့်လုပ်သင်တန်း(က+မ)
၉။	စိုက်ပျိုးရေးစရိတ်(က+မ)
၁၀။	စိုက်ပျိုးရေးဆေးပစ္စည်း၊ဆေးဖျန်းစက်(က+မ)

ကျေးရွာမျှော်မှန်းချက်မှရရှိလာသောအကျိုးရလဒ်များ

ကျေးရွာ၏ မျှော်မှန်းချက်	လမ်းပန်းဆက်သွယ်ရေးကောင်းမွန်ပြီးစီးပွားရေး၊လူမှုရေး၊ပညာရေး၊ကျန်းမာရေးများ တိုးတက်ကောင်းမွန်လာရမည်။လျှပ်စစ်မီးရရှိပြီးအချိန်မရွေးသွားလာနိုင်ကာ၊စိုက်ပျိုးရေး၊မွေးမြူရေးအိမ်တွင်းမှုအသက်မွေးဝမ်းကျောင်းနည်းပညာများကိုအချိန်နှင့်တပြေးညီ သိရှိနိုင်လာရမည်။
အနာဂတ်တွင် ကျေးရွာ ပိုမိုဖွံ့ဖြိုးတိုးတက်ရန် ကျေးရွာသားများ၏ မျှော်မှန်းထားရှိမှု	လူထုပဟိုပြုစီမံကိန်းမှတိုက်ရိုက်ထောက်ပံ့ငွေကိုအသုံးပြုပြီးသဘာဝဘေး၊ပညာရေး၊ရွာတွင်းလမ်းများကောင်းမွန်လာစေရန်နှင့်လျှပ်စစ်မီးများရရှိလာလျှင်အလင်းရောင်ရရှိလာမည်ဖြစ်သည်။ကျေးရွာတွင်း ရှိ လူငယ်များ လမ်းမှားမရောက်စေရန် အတွက် ကျေးရွာစာကြည့်တိုက်တစ်ခုခုရှိချင်ပါသည်။အကောင်အထည်ဖော်နိုင်သောလုပ်ငန်းများကို သက်ဆိုင်ရာဌာနများနဲ့ ချိတ်ဆက်လုပ်ကိုင်မှုများ ပြုလုပ်မည်။မြို့နယ် အတွင်းသို့ အစိုးရမဟုတ်သောအဖွဲ့အစည်းများဝင်ရောက်မှုများရှိပါကကျေးရွာလိုအပ်ချက်များကို တင်ပြ၍အကူအညီတောင်းခံများပြုလုပ်မည်ဖြစ်ပါသည်။

လုပ်ဆောင်မှုများ

ကျေးရွာအတွင်းရှိ စီမံကိန်းလုပ်ငန်းခွဲများအတွက် အဓိက ဦးစားပေး ပြဿနာများ ဖော်ထုတ်ရာတွင် အမျိုးသားများ၊အမျိုးသမီး များ တင်ပြလာသော အခက်အခဲများကို စုပေါင်း၍ ဦးစားပေးလုပ်ငန်းအဖြစ်

အဆင့်သတ်မှတ်၍ကျေးရွာလူထု၏သဘောတူညီဖြင့်လုပ်ငန်းများကိုဦးစားပေးရွေးချယ်ပါသည်။အမျိုးသားများ တင်ပြလာသော ပြဿနာများနှင့် အမျိုးသမီးများ တင်ပြလာသောပြဿနာများကိုပေါင်း၍ဦးစားပေးလုပ်ငန်းတစ်ခုအဖြစ် သတ်မှတ်ပါသည်။ဦးစားပေးပြဿနာများကို အနည်းဆုံး (၆)ခုအထိ တင်ပြ ဆွေးနွေးခဲ့ပါသည်။ဦးစားပေးပြဿနာ၏ ပထမဆုံး အဆင့်ရှိ စီမံကိန်းလုပ်ငန်းသည်ကျေးရွာ၏ စီမံကိန်း ပထမနှစ်တွင် ဖြစ်ချင်သောအသေးစားတိုးချဲ့ခြင်းနှင့်ပြုပြင်ခြင်းလုပ်ငန်းများဖြစ်ပါသည်။

၇။ကော်မတီဝင်များ ရွေးချယ်ခြင်းနှင့် ကျေးရွာဖွံ့ဖြိုးရေးအစီအစဉ် ဆောင်ရွက်မှု မှတ်တမ်းခါတ်ပုံများ တတိယနှစ်အတွက်စီမံကိန်းအကြောင်းပြန်လည်ရှင်းပြခြင်းမှတ်တမ်းခါတ်ပုံ



မဲရေတွက်နေပုံမှတ်တမ်းခါတ်ပုံ



တတိယနှစ်အတွက်ကျေးရွာဖွံ့ဖြိုးရေးလုပ်ငန်းစဉ်ပြုလုပ်ရန်ရွေးချယ်ခြင်းမှတ်တမ်းခါတ်ပုံ

ကော်မတီဝင်များအားကျေးရွာအဆင့်စီမံခန့်ခွဲမှုသင်တန်းပေးပြီးမှတ်တမ်းခါတ်ပုံ



ပြဿနာ၊အခွင့်အရေး၊လက်ရှိအခြေအနေ၊ပြောင်းလဲမှုညွှန်းကိန်းနှင့် အနှစ်ချုပ်

စဉ်	ပြဿနာ	အခွင့်အရေး	လက်ရှိအခြေအနေ	ပြောင်းလဲမှုညွှန်းကိန်း
၁။	ကျေးရွာတွင်းဂျင်းလမ်းခင်းရန် (စာသင်ကျောင်း အရှေ့ဘက်လမ်း)	လူထုပဟိုပြုစီမံကိန်း မှ ပြုပြင်ထိန်းသိမ်း စရိတ်တောင်းခံ ခြင်း၊ ကော်မတီများ ဖွဲ့စည်းထားခြင်း။	မြေသာလမ်း မိုးရွာ/ရေကြီး အချိန် ရေပုပ်	ဂျင်းလမ်းအဖြစ် အဆင့် မြင့်တင်
၂။	ကျေးရွာတွင်းကျောက်ချောလမ်း	လူထုပဟိုပြုစီမံကိန်း မှ ပြုပြင်ထိန်းသိမ်း စရိတ်တောင်းခံ ခြင်း၊ ကော်မတီများ ဖွဲ့စည်းထားခြင်း။	မြေသာလမ်း မိုးရွာ/ရေကြီး အချိန် ရေပုပ်	ကျောက်ချောလမ်းအဖြစ် အဆင့် မြင့်တင်ခြင်း
၃။	ရွာတွင်းလမ်းဆုံမျှားတွင် ကျောက်စီရေမြေ ဘင်းပြုလုပ်ခြင်း(ပုံစံ ၂)	လူထုပဟိုပြုစီမံကိန်း မှ ပြုပြင်ထိန်းသိမ်း စရိတ်တောင်းခံ ခြင်း၊ ကော်မတီများ ဖွဲ့စည်းထားခြင်း။	ရေမြောင်းမရှိပါ	ရေမြောင်းတည်ဆောက်ခြင်း
၄။	စာသင်ကျောင်းရှေ့ ကျောက်စီရေမြေ ဘင်းပြုလုပ်ခြင်း ပုံစံ(၁)	လူထုပဟိုပြုစီမံကိန်း မှ ပြုပြင်ထိန်းသိမ်း စရိတ်တောင်းခံ ခြင်း၊ ကော်မတီများ ဖွဲ့စည်းထားခြင်း။	ရေမြောင်းမရှိပါ	ရေမြောင်းတည်ဆောက်ခြင်း
၅။	လျှပ်စစ်မီးလင်းရေး	လျှပ်စစ်ဌာနနှင့် ပူးပေါင်း ဆောင်ရွက်မည်	လျှပ်စစ်မီးမရှိပါ	လောင်စာအကုန်ကျသက်သာ ၊ သစ်တောကာကွယ်နိုင် ၊ အချိန်ကုန်သက်သာ
၆။	ရွာအရှေ့ဘက်ခေ့ရှင်းကူးတံတားတည်ဆောက်ခြင်း(အရှေ့ဘက်)	လူထုပဟိုပြုစီမံကိန်း မှ ပြုပြင်ထိန်းသိမ်း စရိတ်တောင်းခံ ခြင်း၊ ကော်မတီများ ဖွဲ့စည်းထားခြင်း။	ရေကျော်မရှိ ရေပုပ်	ချောင်းကူးတံတားတည်ဆောက်ပေးရန်

၇။	မီးသတ်ရေးကန်ပြုလုပ်ခြင်း	မီးသတ်ဦးစီးဌာနနှင့်ချိတ်ဆက်ဆောင်ရွက်မည်	မီးသတ်ရေးကန်မရှိပါ	မီးဘေးကိုကြိုတင်ကာကွယ်နိုင်ရေးကန်တည်ဆောက်
၈။	ဆေးရုံအဆောက်အဦး	လူထုဗဟိုပြုစီမံကိန်းမှ ပြုပြင်ထိန်းသိမ်းစရိတ်တောင်းခံခြင်း၊ ကော်မတီများဖွဲ့စည်းထားခြင်း။	ဆေးရုံမဟုတ်သောကြောင့် ဆရာဝန်မထိုင်ပါ	ဆေးရုံအဆောက်အဦးတည်ဆောက်ခြင်း

၈။ ကျေးရွာစီမံကိန်း အထောက်အကူပြု ကော်မတီဖွဲ့စည်းပုံ နှင့် ကော်မတီဝင်များ

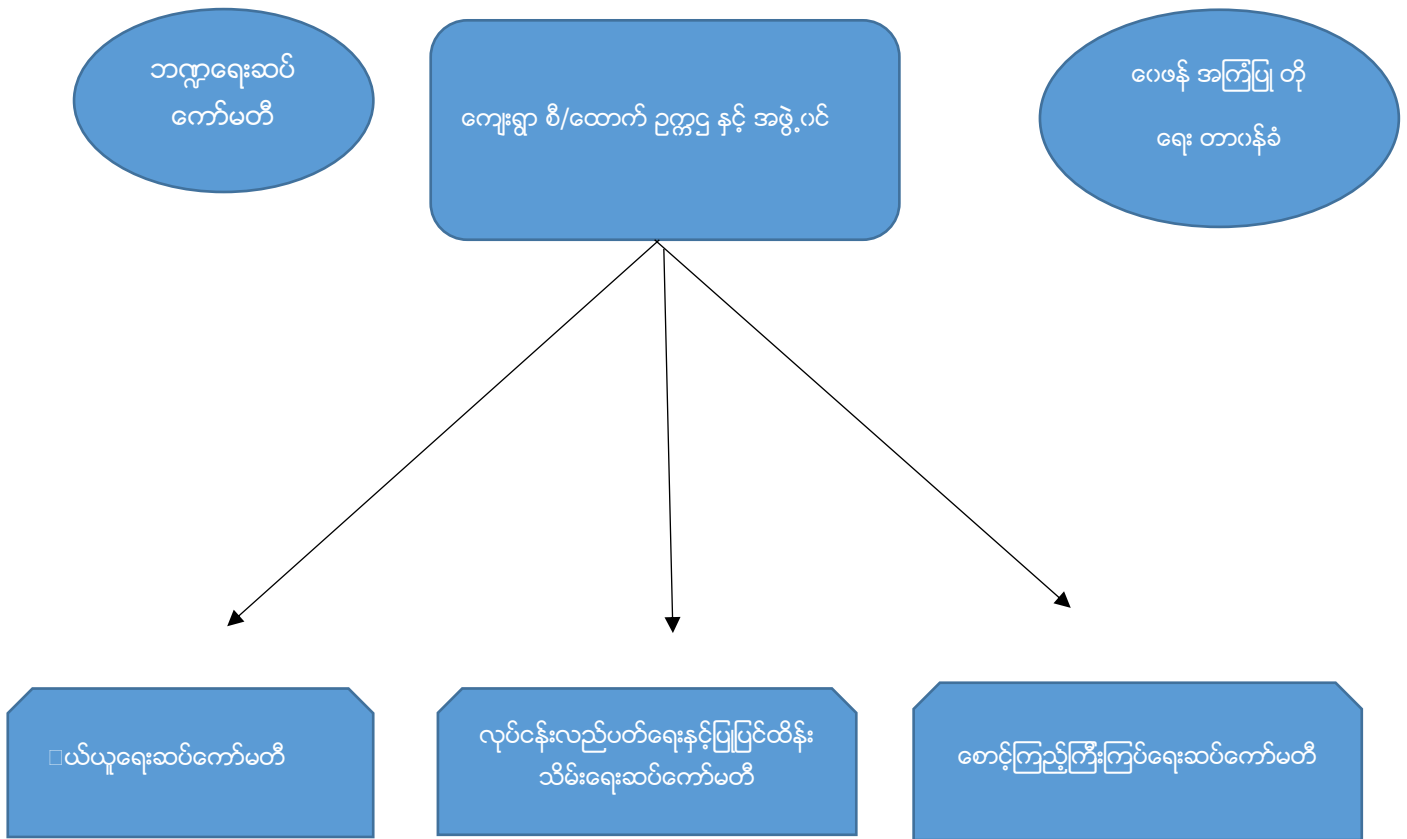

၈။ ကျေးရွာ စီ/ထောက် ဥက္ကဋ္ဌ နှင့် အဖွဲ့ဝင် (ရွာပုလဲအုပ်စု၊ ရွာပုလဲကျေးရွာ)

ကျေးရွာစီ/ထောက် ဥက္ကဋ္ဌ	= ဦးအေးနိုင် (၀၉- ၂၆၅၀၆၄၅၃၀)
ကျေးရွာစီ/ထောက် ဥက္ကဋ္ဌ	= ဒေါ်ချိုချိုဝင်း (၀၉- ၇၉၄၉၃၄၆၇၂)
ကျေးရွာစီ/ထောက် အဖွဲ့ဝင်	= ဒေါ်ခင်နှင်းကြိုင်
ဘဏ္ဍာရေးဥက္ကဋ္ဌ	=ဦးခိုင်ဦး(၀၉-၇၉၄၉၀၂၅၂၀)
ငွေထိန်း	=ဒေါ်နွယ်နွယ်ထွန်း (၀၉-၂၅၉၁၂၇၆၅၉)
အုပ်စုစာရင်းကိုင်	=ဦးညီညီလွင် (၀၉-၇၉၁၄၆၃၁၅၅)
ကျေးရွာစာရင်းကိုင်	= ဒေါ်စိန်အေး(၀၉-၇၈၅၈၃၉၂၃၃)
ဝေဖန်အကြံပြု ဥက္ကဋ္ဌ	=ဒေါ်မိုးမိုးကျော်
အတွင်းရေးမှူး	=ဦးအောင်ကျော်မျိုး
အဖွဲ့ဝင်	=ဦးဝင်းမင်းသိန်း(၀၉-၇၇၆၆၉၆၆၁၅)
ဝယ်ယူရေးခေါင်းဆောင်	=ဦးထွန်းလင်း(၀၉-၇၈၁၉၁၄၂၃၂)
အဖွဲ့ဝင်	=ဒေါ်မြင့်မြင့်စန်း (၀၉- ၂၅၃၈၂၄၈၄၀)
အဖွဲ့ဝင်	=ဦးမြင့်ဆောင် (၀၉- ၇၉၄၃၄၇၂၄၃)
အဖွဲ့ဝင်	=ဒေါ်ဖြူစင်ဝင်း (၀၉- ၇၈၅၀၂၂၆၃၀)
လုပ်ငန်းလည်ပတ်ပြင်ထိန်းခေါင်းဆောင်	=ဦးသိန်းမြင့်ဝေ
အဖွဲ့ဝင်	= ဦးစိုးနိုင်(၀၉- ၇၉၂၃၁၈၃၆၁)
အဖွဲ့ဝင်	= ဒေါ်ခင်ဝင်းမြင့် (၀၉- ၇၈၇၃၇၄၈၈၂)
အဖွဲ့ဝင်	= ဒေါ်ခင်လေးဆွေ (၀၉- ၇၉၀၈၀၇၈၁၅)
စောင့်ကြည့်ကြီးကြပ်ခေါင်းဆောင်	= ဦးအေးဝင်း (၀၉-၂၅၉၁၁၄၀၈၄)
အဖွဲ့ဝင်	= ဒေါ်နွယ်နွယ်ဝင်း (၀၉- ၇၉၀၈၄၂၂၆၁)
အဖွဲ့ဝင်	= ဒေါ်ပြုံးပြုံးမော် (၀၉- ၇၇၆၇၀၃၉၈၂)
စေတနာ့ဝန်ထမ်း	= ဦးအောင်ဆွေဦး (၀၉- ၉၇၀၈၄၂၂၆၁)
စေတနာ့ဝန်ထမ်း	= ဒေါ်ဝေဝေလွင်

၈။ကျေးရွာအချက်အလက်(ပုံစံ-၁) စက်ဝန်း (၁) ပုံစံ-၁

လူထုဗဟိုပြုစီမံကိန်းစီမံကိန်းလက်ခွဲ
အပိုင်း-၃ ၂၉.၉.၂၀၁၅

ပုံစံ-၁ ကျေးရွာအခြေခံအချက်အလက်များ (Form PC 1)

ကျေးရွာတစ်ရွာသို့ ပထမဆုံး မိတ်ဆက်ရေးသွားရောက်သောအခါ လူထုစည်းရုံးရေးမှူးသည် ကျေး
အားကျေးရွာအချက်အလက်များကိုပေတ္တာရပ်ခံ၍တောင်းခံရသည်။ ဤအချက်အလက်များကိုစီမံကိန်းမိတ်ဆက်အ
ခြေခံအချက်အလက်များအဖြစ်တောင်းခံရမည်။ စီမံကိန်းမိတ်ဆက်အစည်းဝေးတွင် လူထုစည်းရုံးရေးမှူးသည် ဤအချက်အလက်များအားစစ်ဆေး
ပြီးမှန်ကန်အောင်ပြုလုပ်ရမည်။ ပြီးနောက်တွင် လူထုစည်းရုံးရေးမှူးမှ သတင်းအချက်အလက်ထဲသို့ Tablets မှတစ်ဆင့်
ဖြည့်သွင်းရမည်။

ကျေးရွာအုပ်ချုပ်ရေးမှူးအမည် - ဦးကျော်စွာ	ကျေးရွာအုပ်ချုပ်ရေးမှူး ဖုန်းနံပါတ် - ၀၉-၇၅၈၅၇၄၂၄၅	လူထုစည်းရုံးရေးမှူးအမည် - ဦးအောင်ကျော်
ပြည်နယ်၊ တိုင်းဒေသကြီး - မကွေး	မြို့နယ် - မြောက်	ကျေးရွာအုပ်စု - ရွာပုလဲ

က. လူဦးရေ

လူမျိုးစု	အိမ်ထောင်စုအရေအတွက်	ကိုးကွယ်သည့်ဘာသာ	အိမ်ထောင်စုအရေအတွက်
လူမျိုးစု (၁) ဗမာ	၆၂၂	ဘာသာ(၁) မုန့်	၆၂၂
လူမျိုးစု (၂)		ဘာသာ(၂)	
လူမျိုးစုရော		ဘာသာရော	

	အမျိုးသား(အရေအတွက်)	အမျိုးသမီး(အရေအတွက်)
လူဦးရေ	၉၂၅	၉၃၈
အိမ်ထောင်ဦးစီး	၃၂၂	၁၀၀

(ခ) လက်လှမ်းမီအဆုံးပြုနိုင်သည့်အထောက်အပံ့အကူများ

စာထင်ကျောင်း	အမှတ် ခြံမိ	ကျန်းမာရေး	အမှတ် ခြံမိ	ဘာသာရေးအထောက် အပံ့	အမှတ် ခြံမိ
အထက်တန်းကျောင်း	<input checked="" type="checkbox"/>	ဆေးရုံ	<input type="checkbox"/>	စေတီ	<input checked="" type="checkbox"/>
အလယ်တန်းကျောင်း	<input checked="" type="checkbox"/>	ကျန်းမာရေးဌာန	<input type="checkbox"/>	ဘုန်းကြီးကျောင်း	<input checked="" type="checkbox"/>
မူလတန်းကျောင်း	<input checked="" type="checkbox"/>	ကျန်းမာရေးဌာနခွဲ	<input checked="" type="checkbox"/>	ဟိန္ဒူဘုရားကျောင်း	<input type="checkbox"/>
မူကြိုကျောင်း	<input type="checkbox"/>	ဆေးပေးခန်း	<input type="checkbox"/>	ခရစ်ယာန်ကျောင်း	<input type="checkbox"/>
အခြား	<input type="checkbox"/>	အခြား	<input type="checkbox"/>	ဗလီ	<input type="checkbox"/>
				အခြား	<input type="checkbox"/>
မှတ်ချက်		မှတ်ချက်		မှတ်ချက်	



လူထုဝဟ်ပြုစီမံကိန်းစီမံကိန်းလက်ဥွဲ
အပိုင်း-၃ ၂၉.၉.၂၀၁၅

(ဂ) ကျွမ်းကျင်သူများမှတ်တမ်း ၊ ကျေးရွာတွင်နေထိုင်သော သို့မဟုတ် တခြားရွာမှလာရောက်သောကျွမ်းကျင်သူများ

(ဂ) တာသင်ကျောင်း			(၂) ကျန်းမာရေး			(၃) လက်မှု ပညာရှင်		
	ရွာတွင်နေထိုင်သူ	အခြားရွာမှလာသူ		ရွာတွင်နေထိုင်သူ	အခြားရွာမှလာသူ		ရွာတွင်နေထိုင်သူ	အခြားရွာမှလာသူ
မူလတန်းပြဆရာဆရာမ	<input checked="" type="checkbox"/>	<input checked="" type="checkbox"/>	ဆရာဝန်	<input type="checkbox"/>	<input type="checkbox"/>	လက်သမား	<input checked="" type="checkbox"/>	<input type="checkbox"/>
အထက်တန်းပြဆရာဆရာမ	<input checked="" type="checkbox"/>	<input checked="" type="checkbox"/>	လက်ထောက်ကျန်းမာရေးမှူး	<input checked="" type="checkbox"/>	<input checked="" type="checkbox"/>	ပန်းရံ	<input checked="" type="checkbox"/>	<input type="checkbox"/>
အလယ်တန်းပြဆရာဆရာမ	<input checked="" type="checkbox"/>	<input checked="" type="checkbox"/>	အမျိုးသမီးကျန်းမာရေးဆရာမ	<input checked="" type="checkbox"/>	<input type="checkbox"/>	လျှပ်စစ်ဆိုင်ရာ	<input type="checkbox"/>	<input type="checkbox"/>
မူကြိုဆရာဆရာမ	<input type="checkbox"/>	<input type="checkbox"/>	အနံ့သားမှူး	<input checked="" type="checkbox"/>	<input type="checkbox"/>	ရေပိုက်သူယ်သူ	<input type="checkbox"/>	<input type="checkbox"/>
အခြား	<input type="checkbox"/>	<input type="checkbox"/>	ပြည်သူ့ကျန်းမာရေးလုပ်သား (၁)/(၂)	<input type="checkbox"/>	<input type="checkbox"/>	စက်ပြင်ဆရာ	<input type="checkbox"/>	<input type="checkbox"/>
မှတ်ချက်			မှတ်ချက်			မှတ်ချက်		

(ဃ) ကျေးရွာသို့ ရောက်ရှိနိုင်သည့်လမ်းအခြေအနေ / ကျေးရွာတစ်ရွာသည် ၎င်း၏ကျေးရွာအုပ်စုနှင့် ဆက်သွယ်ထားသောလမ်းအခြေအနေ (အောက်ပါဟိုက်ဂိုင်းပါ)

ကောက်ကြမ်းလမ်း: _____
 ကျောက်စင်းလမ်း: _____
 ဘဏ္ဍာလမ်း: _____
 မြေသားလမ်း: _____
 ကွန်ကရစ်လမ်း: _____
 လူသွားလမ်း: _____
 မော်တော်ဆိုင်ကယ်လမ်း: _____
 အခြား: _____

(င) ကျေးရွာဖွံ့ဖြိုးမှုစီမံချက်

(၁) လူထုဝဟ်ပြုစီမံကိန်းမစတင်မီ ဤကျေးရွာတွင်ကျေးရွာဖွံ့ဖြိုးမှုစီမံချက်ရှိခဲ့ပါသလား? ရှိပါသည်/မရှိပါ/မသိပါ
 (၂) ရှိခဲ့ပါလျှင် ဤစီမံချက်ကို မည်သည့် စုနှစ်တွင်ပြင်ဆင်ခဲ့ပါသနည်း? နှစ်-----/မသိပါ
 (၃) ဤစီမံချက်ကို ငြို့နယ်မှအတည်ပြုခဲ့ပါသလား? ပြုခဲ့ပါသည်/မပြုခဲ့ပါ /မသိပါ

(စ) ဓနိအကွာအဝေး

(၁) ဤကျေးရွာ၏ဝဟ်မှ ၎င်းကျေးရွာအုပ်စု၏ဝဟ်အထိ ဓနိမည်မျှကွာဝေးသနည်း? မိုင်-----/မသိပါ
 (၂) ဤကျေးရွာမှ ၎င်းကျေးရွာအုပ်စုဝဟ်အထိ သွားလာရာတွင် ကြာမြင့်သည့်အချိန်

ခြောက်သွေ့ ရာသီတွင် ကြာချိန် ----- ထော်လာရီ/မော်တော်ဆိုင်ကယ်/ခြေလျှင်/လား/မော်တော်ဘုတ်/အခြား -----
 ခိုးရာသီတွင် ကြာချိန် ----- ထော်လာရီ/မော်တော်ဆိုင်ကယ်/ခြေလျှင်/လား/မော်တော်ဘုတ်/အခြား -----

(ဆ) ပတ်ဝန်းကျင်ဆိုင်ရာသဘာဝဘေးအန္တရာယ် -

ဤကျေးရွာတွင် ရေကြီးခြင်းကဲ့သို့ သဘာဝဘေးအန္တရာယ်ကျရောက်ဖူးခြင်းရှိပါသလား။
 မရှိပါ ရှိပါသည် ရှိလျှင် ဖော်ပြပါ-----



လူထုဝဟ်ပြုစီမံကိန်းစီမံကိန်းလက်စွဲ
အပိုင်း-၃ ၂၉.၉.၂၀၁၅

(၈) ကျေးရွာတွင် ဇွဲ၊ စည်းထားသော အဖွဲ့ အစည်းများ

လူထုဝဟ်ပြုစီမံကိန်းမတိုင်မီ ဤကျေးရွာတွင် ကျေးရွာဖွံ့ဖြိုးရေးအတွက် အစိုးရ(သို့)ရွာသားများကိုယ်တိုင်(သို့) စီမံကိန်းတစ်ခုခုမှ
ဇွဲ၊ စည်းထားသည့် အဖွဲ့ အစည်းများရှိပါသလား။

(၁) မဟုတ်ပါ။

(၂) မရှိပါ။

မှ) ကျေးရွာ ဖွံ့ဖြိုးရေး အထောက်အကူပြုဌာနကော်မတီ

ကျေးရွာခေါင်းဆောင်

အမည် ကျော်စွာ

လက်မှတ် [Signature] ဇန.စွဲ 3.2.2016

လူထုစည်းရုံးရေးမှူး

အမည် ခင်မင်းစွာ

လက်မှတ် [Signature] ဇန.စွဲ 3.2.2016

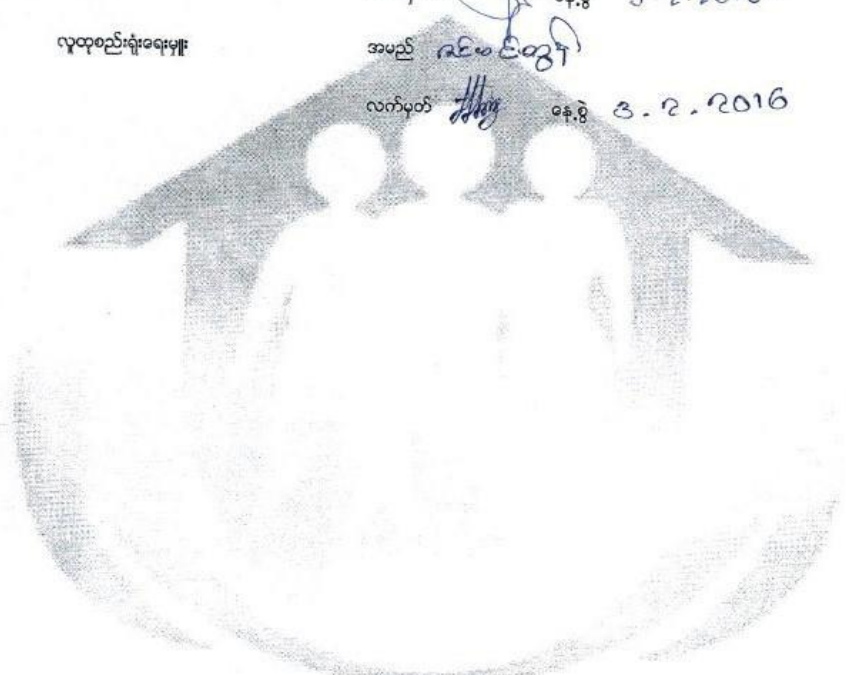

စက်ဝန်း (၂) ပုံစံ -၁

ပုံစံ - ၁ - ၁ ကျေးရွာအခြေခံအချက်အလက်များ (Form PC 1)

လမ်းညွှန်ချက်၊ ကျေးရွာတစ်ရွာသို့ ပထမဆုံးမိတ်ဆက်ခရီး သွားရောက်သောအခါ လူထုစည်းရုံးရေးမှူးသည် ကျေးရွာ ခေါင်းဆောင်များအား ကျေးရွာအချက်အလက်များကို မေတ္တာရပ်ခံ၍ တောင်းခံရသည်။ ဤအချက်အလက်များကို စီမံကိန်း မိတ်ဆက်အစည်းဝေးမတိုင်မီတောင်းခံရမည်။ စီမံကိန်းမိတ်ဆက်အစည်းဝေးတွင် လူထုစည်းရုံးရေးမှူးသည် ဤအချက်အလက် များအား စစ်ဆေးပြီး မှန်ကန်အောင်ပြုလုပ်ရမည်။ ပြီးနောက်တွင် လူထုစည်းရုံးရေးမှူးမှ သတင်းအချက်အလက်ထံသို့ Tablets မှ တစ်ဆင့် ပြည့်သွင်းရမည်။

ကျေးရွာခေါင်းဆောင် အမည် ဦးဌေးအောင် ကျေးရွာခေါင်းဆောင်၏ ဖုန်းနံပါတ် ၀၅-၇၅၆၇၆၆၁၈၇ လူထုစည်းရုံးရေးမှူး၏ အမည် ဒေါ်ချော့စုလှိုင်

ပြည်နယ်၊ တိုင်းဒေသကြီး စစ်ကိုင်း၊ မြို့နယ် ဖြူတောင် ကျေးရွာအုပ်စု ရွာပုလဲ ကျေးရွာ ရွာပုလဲ

ကား လူဦးရေ	အိမ်ထောင်စုအရေအတွက်	ကိုးကွယ်သည့်ဘာသာ	အိမ်ထောင်စုအရေအတွက်
လူမျိုးစု			
ဗမာ (၁) <u>၁၈၁</u>	<u>၄၂၂</u>	ဘာသာ (၁) <u>ဗုဒ္ဓ</u>	<u>၄၂၂</u>
လူမျိုးစု (၂) -----		ဘာသာ (၂) -----	
လူမျိုးစု (၃) -----		ဘာသာ (၃) -----	
လူမျိုးစုရော -----		ဘာသာရော -----	
အခြား	အရေအတွက်		
မောက်စွမ်းသူများ	<u>၁၅</u>		
သက်ကြီးရွယ်အိုများ (၆၅ နှစ် နှင့် အထက်)	<u>၂၁၅</u>		
စစ်ဘေးရှောင်			

	အမျိုးသား (အရေအတွက်)	အမျိုးသမီး (အရေအတွက်)
လူဦးရေ		
လူမျိုးစု (၁) <u>၁၈၁</u>	<u>၉၂၀</u>	<u>၉၃၄</u>
လူမျိုးစု (၂) -----		
လူမျိုးစု (၃) -----		
အခြား		
အိမ်ထောင်စုဦးစီး	<u>၃၁၅</u>	<u>၁၀၅</u>

(၁) အခြေခံအဆောက်အအုံ အသုံးအဆောင်များ

စာသင်ကျောင်း	အမှတ် ဖြစ်ပါ	ကျန်းမာရေး	အမှတ် ဖြစ်ပါ	ဘာသာရေး အဆောက် အအုံများ	အမှတ် ဖြစ်ပါ
အထက်တန်းကျောင်း	<input checked="" type="checkbox"/>	ဆေးရုံ	<input type="checkbox"/>	ဇေတီ	<input checked="" type="checkbox"/>
အလယ်တန်းကျောင်း	<input type="checkbox"/>	ကျန်းမာရေးဌာန	<input type="checkbox"/>	ဘုန်းကြီးကျောင်း	<input checked="" type="checkbox"/>

မူလတန်းကျောင်း	<input type="checkbox"/>	ကျန်းမာရေးဌာနခွဲ	<input checked="" type="checkbox"/>	ဟိန္ဒူဘုရားကျောင်း	<input type="checkbox"/>
မူကြိုကျောင်း	<input type="checkbox"/>	ဆေးပေးခန်း	<input type="checkbox"/>	ခရစ်ယာန်ကျောင်း	<input type="checkbox"/>
အခြား	<input type="checkbox"/>	အခြား	<input type="checkbox"/>	ဝလီ	<input type="checkbox"/>
				အခြား	<input type="checkbox"/>
မှတ်ချက်		မှတ်ချက်		မှတ်ချက်	

(ဂ) ကျွမ်းကျင်သူများမှတ်တမ်း (ကျေးရွာတွင်နေထိုင်သော သို့မဟုတ် တခြားရွာမှလာရောက်သော ကျွမ်းကျင်သူများ)

(၁) စာသင်ကျောင်း		(၂) ကျန်းမာရေး			(၃) လက်မှုပညာရှင်			
	ရွာတွင်နေထိုင်သူ	အခြားရွာမှလာသူ		ရွာတွင်နေထိုင်သူ	အခြားရွာမှလာသူ		ရွာတွင်နေထိုင်သူ	အခြားရွာမှလာသူ
မူလတန်းပြဆရာ/မ	<input checked="" type="checkbox"/>	<input type="checkbox"/>	ဆရာဝန်	<input type="checkbox"/>	<input type="checkbox"/>	လက်သမား	<input checked="" type="checkbox"/>	<input type="checkbox"/>
မူကြိုတန်းပြဆရာ/မ	<input type="checkbox"/>	<input checked="" type="checkbox"/>	လက်ထောက်ကျန်းမာရေးမှူး	<input type="checkbox"/>	<input checked="" type="checkbox"/>	ပန်းချီ	<input checked="" type="checkbox"/>	<input type="checkbox"/>
အလယ်တန်းပြဆရာ/မ	<input checked="" type="checkbox"/>	<input checked="" type="checkbox"/>	အမျိုးသမီးကျန်းမာရေးဆရာမ	<input type="checkbox"/>	<input checked="" type="checkbox"/>	လျှပ်စစ်ကျွမ်းကျင်ပီးသမား	<input type="checkbox"/>	<input type="checkbox"/>
မူကြိုဆရာ/မ	<input type="checkbox"/>	<input type="checkbox"/>	သားဖွားဆရာမ	<input checked="" type="checkbox"/>	<input checked="" type="checkbox"/>	ရေပိုက်သွယ်သူ	<input type="checkbox"/>	<input type="checkbox"/>
အခြား	<input type="checkbox"/>	<input type="checkbox"/>	ပြည်သူ့ကျန်းမာရေးလုပ်သား	<input type="checkbox"/>	<input type="checkbox"/>	စက်ပြင်ဆရာ	<input type="checkbox"/>	<input type="checkbox"/>
မှတ်ချက်				မှတ်ချက်	မှတ်ချက်			

(ဃ) ကျေးရွာသို့ ရောက်ရှိနိုင်သည့် လမ်းအခြေအနေ / ကျေးရွာတစ်ရွာသည် ၎င်း၏ ကျေးရွာအုပ်စုနှင့် ဆက်သွယ်ထားသော လမ်းအခြေအနေ (အောက်ပါတို့ကိုပိုင်းပါ)

ကျောက်ကြမ်းလမ်း ကတ္တရာလမ်း ကွန်ကရစ်လမ်း မော်တော်ဆိုင်ကယ်လမ်း
 ကျောက်စင်းလမ်း ခြေသားလမ်း လူသွားလမ်း အခြား _____

(င) ကျေးရွာဖွံ့ဖြိုးမှုစီမံချက်

- (၁) လူထုပဟိုပြုစီမံကိန်းမစတင်မှီ ဤကျေးရွာတွင်ကျေးရွာဖွံ့ဖြိုးမှု စီမံချက်ရှိခဲ့ပါသလား? ပိုင်းပါ
- (၂) ရှိခဲ့ပါလျှင် ဤစီမံချက်ကို မည်သည့် ခုနှစ်တွင်ပြင်ဆင်ခဲ့ပါသနည်း? ရှိပါသည်/မရှိပါ/မသိပါ
- (၃) ဤစီမံချက်ကို ခြုံငုံနယ်မှအတည်ပြုခဲ့ပါသလား? နှစ်-----/မသိပါ
- ပြုခဲ့ပါသည်/မပြုခဲ့ပါ /မသိပါ

(စ) ခရီးအကွာအဝေး

- (၁) ဤကျေးရွာ၏ပဟိုမှ ၎င်းကျေးရွာအုပ်စု၏ပဟိုအထိ ခရီးပိုင်းမည်မျှကွာဝေးသနည်း? မိုင်-----/မသိပါ
- (၂) ဤကျေးရွာမှ ၎င်းကျေးရွာအုပ်စုပဟိုအထိ သွားလာရာတွင်ကြာမြင့်သည့်အချိန်။

ခြောက်သွေ့ရာသီတွင်ကြာချိန်----- ထော်လာရီ/မော်တော်ဆိုင်ကယ်/ခြေလျင်/လား/မော်တော်ဘုတ်/
 အခြား-----
 မိုးရာသီတွင်ကြာချိန်----- ထော်လာရီ/မော်တော်ဆိုင်ကယ်/ခြေလျင်/လား/မော်တော်ဘုတ်/
 အခြား-----

(ဆ) ပတ်ဝန်းကျင်ဆိုင်ရာ သဘာဝဘေးအန္တရာယ်

ဤကျေးရွာတွင် ရေကြီးခြင်းကဲ့သို့ သဘာဝဘေးအန္တရာယ်ကျရောက်မှုခြင်း ရှိပါသလား။

မရှိပါ ရှိပါသည် ရှိလျှင်ဖော်ပြပါ ----- ရေကြီးခြင်း



(ဇ) ကျေးရွာတွင် ဖွဲ့စည်းထားသော အဖွဲ့အစည်းများ လူထုပတ်ဝန်းကျင်စီမံကိန်းမတိုင်မီ ဤကျေးရွာတွင် ကျေးရွာဖွံ့ဖြိုးရေးအတွက် အစိုးရ (သို့) ရွာသားများကိုယ်တိုင်(သို့) စီမံကိန်းတစ်ခုခုမှ ဖွဲ့စည်းထားသည် အဖွဲ့အစည်းများရှိပါသလား။

(၁) ----- ပါကီဇန်စ်

(၂) -----

(ဈ) အထွေထွေအုပ်ချုပ်ရေး ဦးစီးဌာန (GAD) မှ မှတ်တမ်းတင်ထားခြင်း ဤကျေးရွာသည် အထွေထွေအုပ်ချုပ်ရေး ဦးစီးဌာန (GAD) မှ မှတ်တမ်းတင်ထားမှု ရှိပါသလား။

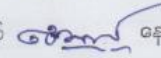
မရှိပါ ရှိပါသည်

ကျေးရွာခေါင်းဆောင်	အမည်	ဦးဌေးမောင်
	လက်မှတ်	 ၈.၆.၂၀၁၆
လူထုစည်းရုံးရေးမှူး	အမည်	ခေါ်ချောစုလှိုင်
	လက်မှတ်	 ၈.၆.၂၀၁၆

စက်ဝန်း (၃) ပုံစံ - ၁

ပုံစံ - ၈ - ၁ ကျေးရွာအခြေခံအချက်အလက်များ (Form PC 1)

လယ်ဥယျာဉ်ရွက်၊ လူထုစည်းရုံးရေးမှူးသည်	ကျေးရွာတစ်ရွာသို့ ကျေးရွာ ခေါင်းဆောင်များအား	ပထမဆုံးမိတ်ဆက်ခရီး ကျေးရွာအချက်အလက်များကို	သွားရောက်သောအခါ ပေတ္တာရပ်ခံ၍ တောင်းခံရသည်။
ဤအချက်အလက်များကို စီမံကိန်း	မိတ်ဆက်အစည်းဝေးမတိုင်မီတောင်းခံရမည်။	စီမံကိန်းမိတ်ဆက်အစည်းဝေးတွင် ဤအချက်အလက် များအား	စစ်ဆေးပြီး မှန်ကန်အောင်ပြုလုပ်ရမည်။ ပြီးနောက်တွင်
လူထုစည်းရုံးရေးမှူးမှ သတင်းအချက်အလက်ထံသို့	Tablets မှ တဆင့်	ဖြည့်သွင်းရမည်။	
ကျေးရွာခေါင်းဆောင် အမည် - ဦးဇော်	ကျေးရွာခေါင်းဆောင်၏ ဖုန်းနံပါတ် ၀၇-၇၆၀-၂၇၈၂၅၂	လူထုစည်းရုံးရေးမှူး၏ အမည် - ဒေါ်ခင်စု	
ပြည်နယ်၊တိုင်းဒေသကြီး၊ခရိုင်၊မြို့နယ် -	ကျေးရွာအုပ်စု -	ကျေးရွာ -	

က၊ လူဦးရေ

လူမျိုးစု	အိမ်ထောင်စုအရေအတွက်	ကိုးကွယ်သည့်ဘာသာ	အိမ်ထောင်စုအရေအတွက်
လူမျိုးစု (၁) - မအူ	၄၂၂	ဘာသာ (၁) - ဗုဒ္ဓ	၄၂၂
လူမျိုးစု (၂) -----		ဘာသာ (၂) -----	
လူမျိုးစု (၃) -----		ဘာသာ (၃) -----	
လူမျိုးစုစော -----		ဘာသာစော -----	
အခြား			
	အရေအတွက်		
မသန်စွမ်းသူများ	၁၅		
သက်ကြီးရွယ်အိုများ (၆၅ နှစ် နှင့် အထက်)	၂၀၅		
စစ်ဘေးရှောင်			

	အမျိုးသား (အရေအတွက်)	အမျိုးသမီး (အရေအတွက်)
လူဦးရေ	၉၂၃	၉၃၉
လူမျိုးစု (၁) -----		
လူမျိုးစု (၂) -----		
လူမျိုးစု (၃) -----		
အခြား		
အိမ်ထောင်ဦးစီး	၃၁၇	၁၀၅

(ခ) အခြေခံအဆောက်အအုံ အသုံးအဆောင်များ

စာသင်ကျောင်း	အမှတ် ခြံပိ	ကျန်းမာရေး	အမှတ် ခြံပိ	ဘာသာရေး အဆောက် အအုံများ	အမှတ် ခြံပိ
အထက်တန်းကျောင်း	<input checked="" type="checkbox"/>	ဆေးရုံ	<input type="checkbox"/>	ဓဇတီ	<input checked="" type="checkbox"/>
အလယ်တန်းကျောင်း	<input type="checkbox"/>	ကျန်းမာရေးဌာန	<input type="checkbox"/>	ဘုန်းကြီးကျောင်း	<input checked="" type="checkbox"/>

မူလတန်းကျောင်း	<input type="checkbox"/>	ကျန်းမာရေးဌာနခွဲ	<input type="checkbox"/>	ဟိန္ဒူဘုရားကျောင်း	<input type="checkbox"/>
မူကြိုကျောင်း	<input type="checkbox"/>	ဆေးပေးခန်း	<input checked="" type="checkbox"/>	စရစ်ယာန်ကျောင်း	<input type="checkbox"/>
အခြား	<input type="checkbox"/>	အခြား	<input type="checkbox"/>	ဗလီ	<input type="checkbox"/>
				အခြား	<input type="checkbox"/>
မှတ်ချက်		မှတ်ချက်		မှတ်ချက်	

(ဂ) ကျွမ်းကျင်သူများမှတ်တမ်း (ကျေးရွာတွင်နေထိုင်သော သို့မဟုတ် တခြားရွာမှလာရောက်သော ကျွမ်းကျင်သူများ)

(ခ) စာသင်ကျောင်း			(၂) ကျန်းမာရေး			(ဂ) လက်မှုပညာရှင်		
	ရွာတွင်နေထိုင်သူ	အခြားရွာမှလာသူ		ရွာတွင်နေထိုင်သူ	အခြားရွာမှလာသူ		ရွာတွင်နေထိုင်သူ	အခြားရွာမှလာသူ
လတန်းပြဆရာ/မ	<input checked="" type="checkbox"/>	<input type="checkbox"/>	ဆရာဝန်	<input type="checkbox"/>	<input type="checkbox"/>	လက်သမား	<input checked="" type="checkbox"/>	<input type="checkbox"/>
အထက်တန်းပြဆရာ/မ	<input type="checkbox"/>	<input checked="" type="checkbox"/>	လက်ထောက်ကျန်းမာရေးမှူး	<input type="checkbox"/>	<input checked="" type="checkbox"/>	ပန်းရံ	<input checked="" type="checkbox"/>	<input type="checkbox"/>
အလယ်တန်းပြဆရာ/မ	<input checked="" type="checkbox"/>	<input checked="" type="checkbox"/>	အမျိုးသမီးကျန်းမာရေးဆရာမ	<input type="checkbox"/>	<input checked="" type="checkbox"/>	လျှပ်စစ်ကျွမ်းကျင်မီးသမား	<input type="checkbox"/>	<input type="checkbox"/>
မူကြိုဆရာ/မ	<input type="checkbox"/>	<input type="checkbox"/>	သားဗွားဆရာမ	<input checked="" type="checkbox"/>	<input checked="" type="checkbox"/>	ရေပိုက်သူယ်သူ	<input type="checkbox"/>	<input type="checkbox"/>
အခြား	<input type="checkbox"/>	<input type="checkbox"/>	ပြည်သူ့ကျန်းမာရေးလုပ်သား	<input type="checkbox"/>	<input type="checkbox"/>	ကော်ပြင်ဆရာ	<input type="checkbox"/>	<input type="checkbox"/>
မှတ်ချက်			မှတ်ချက်			မှတ်ချက်		

(ဃ) ကျေးရွာသို့ ရောက်ရှိနိုင်သည့် လမ်းအခြေအနေ / ကျေးရွာတစ်ရွာသည် ၎င်း၏ ကျေးရွာအုပ်စုနှင့် ဆက်သွယ်ထားသော လမ်းအခြေအနေ (အောက်ပါတို့ကိုပိုင်းပါ)

ကျောက်ကြမ်းလမ်း ကတ္တရာလမ်း ကွန်ကရစ်လမ်း မော်တော်ဆိုင်ကယ်လမ်း
 ကျောက်ခင်းလမ်း မြေသားလမ်း လူသွားလမ်း အခြား _____

(င) ကျေးရွာဖွံ့ဖြိုးမှုစီမံချက်

(၁) လူထုဗဟိုပြုစီမံကိန်းမစတင်မီ ဤကျေးရွာတွင်ကျေးရွာဖွံ့ဖြိုးမှု စီမံချက်ရှိခဲ့ပါသလား? ပိုင်းပါ
ရှိပါသည်/မရှိပါ/မသိပါ
 (၂) ရှိခဲ့ပါလျှင် ဤစီမံချက်ကို မည်သည့် ခုနှစ်တွင်ပြင်ဆင်ခဲ့ပါသနည်း? နှစ်-----/မသိပါ
 (၃) ဤစီမံချက်ကို မြို့နယ်မှအတည်ပြုခဲ့ပါသလား? ပြုခဲ့ပါသည်/မပြုခဲ့ပါ/မသိပါ

(စ) ခရီးအကွာအဝေး

(၁) ဤကျေးရွာ၏ဗဟိုမှ ၎င်းကျေးရွာအုပ်စု၏ဗဟိုအထိ ခရီးခိုင်းမည်မျှကွာဝေးသနည်း? မိုင်-----/မသိပါ
 (၂) ဤကျေးရွာမှ ၎င်းကျေးရွာအုပ်စုဗဟိုအထိ သွားလာရာတွင်ကြာမြင့်သည့်အချိန်

ခြောက်သွေ့ရာသီတွင်ကြာချိန်----- ထော်လာဂျီ/မော်တော်ဆိုင်ကယ်/ခြေလျင်/လား/မော်တော်ဘုတ်/
 အခြား-----
 မိုးရာသီတွင်ကြာချိန်----- ထော်လာဂျီ/မော်တော်ဆိုင်ကယ်/ခြေလျင်/လား/မော်တော်ဘုတ်/
 အခြား-----

(ဆ) ပတ်ဝန်းကျင်ဆိုင်ရာ သဘာဝဘေးအန္တရာယ်

ဤကျေးရွာတွင် ရေကြီးခြင်းကဲ့သို့ သဘာဝဘေးအန္တရာယ်ကျရောက်ဖွဲ့ခြင်း ရှိပါသလား။

မရှိပါ ရှိပါသည် ရှိလျှင်ဖော်ပြပါ ----- ရေကြီးခြင်း -----

(ဇ) ကျေးရွာတွင် ခွဲစည်းထားသော အဖွဲ့အစည်းများ

• လူထုဖော်ပြစီမံကိန်းမတိုင်မီ ဤကျေးရွာတွင် ကျေးရွာဖွံ့ဖြိုးရေးအတွက် အစိုးရ (သို့) ရွာသားများကိုယ်တိုင်(သို့) စီမံကိန်းတစ်ခုခုမှ ခွဲစည်းထားသည့် အဖွဲ့အစည်းများရှိပါသလား။

(၁) Pact Myanmar

(၂) -----

(ဈ) အထွေထွေအုပ်ချုပ်ရေး ဦးစီးဌာန (GAD) မှ မှတ်တမ်းတင်ထားခြင်း

ဤကျေးရွာသည် အထွေထွေအုပ်ချုပ်ရေး ဦးစီးဌာန (GAD) မှ မှတ်တမ်းတင်ထားမှု ရှိပါသလား။

မရှိပါ ရှိပါသည်

ကျေးရွာခေါင်းဆောင်

အမည် - ဦးဌေးကျော်

လက်မှတ်



နေ့စွဲ

၂၂.၉.၂၀၁၇

လူထုစည်းရုံးရေးမှူး

အမည် ဒေါ်အိမ်မိုး

လက်မှတ်



နေ့စွဲ

၂၂.၉.၂၀၁၇

၉။စီမံကိန်းစက်ဝန်းအချိန်ဇယား(ပုံစံ-၂) စက်ဝန်း (၁) ပုံစံ- ၂

လူထုပတ်ပြုစီမံကိန်းစီမံကိန်းလက်စွဲ
အပိုင်း-၃ ၉.၉.၂၀၁၅

ပုံစံ ၈-၂ - စီမံကိန်းကော်မရှီဖွေရေး (PC 2)

လမ်းညွှန်ဖွဲ့စည်းသက်ဆိုင်ရာလူထုပတ်ပြုစီမံကိန်း/လက်ထောက်နည်းပညာနည်းပညာများမှ စီမံကိန်းကော်မရှီဖွေရေးအဖွဲ့အစည်းအဖွဲ့ဝင်များ ဖြစ်စေရန်နှင့် ကျေးရွာအုပ်စုအတွက် ဤပုံစံကိုဖြည့်သွင်းရမည်။

စည်းရုံးရေးမှူး/ဝန်ထမ်း အမည် - ဦးအေးမင်းထွန်း
 ဇနီး - ဒေါ်အေးမင်း
 ဖြည့်နယ်/တိုင်း - စစ်ကိုင်း မြို့နယ် - ၆၅၇၄ ကျေးရွာအုပ်စု - ၇၂၅၀၅ ကျေးရွာ - ၇၂၅၀၅

စီမံကိန်းအားအမှတ်ခြိပ်ပါ စက်ဝန်း(၁) စက်ဝန်း(၂) စက်ဝန်း(၃)

စီမံကိန်းအောင်မြင်မှုအဆင့်များ	နေ့စွဲ		အစည်းအဝေးတွင်တက်ရောက်သူအရေအတွက်			
	စတင်သည့်နေ့	ပြီးဆုံးသည့်နေ့	အမျိုးသားအရေအတွက်	အမျိုးသမီးအရေအတွက်	အိမ်ထောင်စုအရေအတွက်	လူပုဂ္ဂိုလ်တက်ရောက်သူအရေအတွက်နှင့် လူမျိုးစုအမည်
၁. ကျေးရွာစီမံကိန်း မိတ်ဆက်အစည်းအဝေး	၆.၂.၂၀၁၆	၅.၂.၂၀၁၆	၁၁၆	၅၅	၁၅၈	၁၄၆ ၂၅၂
၂. ကျေးရွာခွဲ မြို့ရေ စီမံချက်ရေးဆွဲခြင်း အစည်းအဝေး	၂၃.၂.၂၀၁၆	၂၄.၂.၂၀၁၆	၁၀၃	၅၁	၁၇၄	၁၇၅ ၂၅၂
၃. ကျေးရွာအုပ်စု လုပ်ငန်း ဆုံးဖြတ်ချက်ချသည့်အစည်းအဝေး	၁၀.၃.၂၀၁၆	၁၀.၃.၂၀၁၆	၇၂	၅၅	၁၂၇	၁၂၇ ၂၅၂
၄. မြို့နယ်အစောင့်စီမံကိန်းရေးဆွဲရေးနှင့်အကောင်အထည်ဖော်ရေးကော်မတီ၏ စီမံကိန်း သုံးသပ်မှုအစည်းအဝေး			၇၂	၅၅	၁၂၇	၁၂၇ ၂၅၂
၅. မြို့နယ် စီမံကိန်းရေးဆွဲရေးနှင့်အကောင်အထည်ဖော်ရေးကော်မတီ၏ဆုံးဖြတ်မှုကို ရွာသို့ အသိပေးအကြောင်းကြားသည့်အစည်းအဝေး			၇၂	၅၅	၁၂၇	၁၂၇ ၂၅၂
၆. စီမံကိန်းလုပ်ငန်းခွဲစီမံချက်ရေးဆွဲခြင်း အစည်းအဝေး	၇.၂.၂၀၁၆	၇.၂.၂၀၁၆	၇၂	၅၅	၁၂၇	၁၂၇ ၂၅၂
၆.၀၁ စီမံကိန်းလုပ်ငန်း အကောင်အထည်ဖော်ရေးအစီအစဉ် ရေးဆွဲခြင်း						
၆.၂ တယ်ယူရေးအစီအစဉ် ရေးဆွဲခြင်း						

လူထုပတ်ဝန်းကျင်ထိခိုက်မှုဆိုင်ရာ အန္တရာယ် ဖြစ်ပွားမှု အန္တရာယ် ဝန်းကျင် စစ်ဆေးရေး

၆. နယ်စပ်ဒေသများရှိ လူထုပတ်ဝန်းကျင်ထိခိုက်မှု အန္တရာယ်								
၆.၁ အန္တရာယ်								
၆.၂ အန္တရာယ်								
၆.၃ အန္တရာယ်								
၆.၄ အန္တရာယ်								
၆.၅ အန္တရာယ်								
၆.၆ အန္တရာယ်								
၆.၇ အန္တရာယ်								
၆.၈ အန္တရာယ်								
၆.၉ အန္တရာယ်								
၆.၁၀ အန္တရာယ်								
၆.၁၁ အန္တရာယ်								
၆.၁၂ အန္တရာယ်								
၆.၁၃ အန္တရာယ်								
၆.၁၄ အန္တရာယ်								
၆.၁၅ အန္တရာယ်								

စက်ဝန်း (၂) ပုံစံ-၂



လူထုတော်ပြု စီမံကိန်း၊ စီမံကိန်းလက်ဖွဲ့ အပိုင်း - (၃) - ၂၉.၁၅.၂၀၁၆

ပုံစံ - ၈ - ၂ - စီမံကိန်းဆက်လက်ရေးအစီအစဉ် (PC 2)

လမ်းညွှန်ရွာ၊ သတ်ဆိုင်ရာလူထုတော်ပြုရေးအဖွဲ့/လက်ထောက်နည်းပညာနည်းပညာအဖွဲ့/စီမံကိန်းစက်ဝန်းအဆင့်တစ်စုံတစ်ခုစီ၊ ကျေးရွာနှင့် ကျေးရွာအုပ်စုအတွက် ဤပုံစံကို ဖြည့်သွင်းရမည်။

စည်းရုံးရေးအဖွဲ့/ဝန်ထမ်း အမည် ဒေါ်ချောစုဦး

နေ့စွဲ ၃၄.၁၂.၂၀၁၆

မြို့နယ်/တိုင်း စစ်ကိုင်း မြို့နယ် ခြောက် ဌာန ရွာ

စက်ဝန်းအကျယ်အဝန်း စက်ဝန်း(၁) စက်ဝန်း(၂) စက်ဝန်း(၃)

စက်ဝန်းအကျယ်အဝန်း စက်ဝန်း(၄) စက်ဝန်း(၅)

စီမံကိန်းဆောင်ရွက်မှုအဆင့်များ	နေ့စွဲ		အစည်းအဝေးတွင်တက်ရောက်သူအရေအတွက်				လူမျိုးစုတိုင်းရက်စွဲ အရေအတွက် နှင့် လူမျိုးစုအမည်
	စတင်သည် နေ့.	ပြီးဆုံးသည် နေ့.	အမျိုးသား အရေအတွက်	အမျိုးသမီး အရေအတွက်	အစည်းအဝေးတွင် တက်ရောက်သူ အရေအတွက်	အစည်းအဝေးတွင် တက်ရောက်သူ အရေအတွက်	
၁။ ကျေးရွာစီမံကိန်း စိတ်ဆက်အစည်းအဝေး	၃၄.၁၂.၁၆	၃၄.၁၂.၁၆	၂၁၁	၁၈၀	၃၉၁	၃၉၁	၂၅၁
၂။ ကျေးရွာဖွံ့ဖြိုးရေး စီမံချက်ရေးဆွဲခြင်း အစည်းအဝေး	၃၆.၁၂.၁၆	၃၆.၁၂.၁၆	၂၀၈	၂၃၄	၄၄၂	၄၄၂	၂၅၁
၃။ ကျေးရွာအုပ်စု လုပ်ငန်းဆောင်ရွက်ချက်ရသည့် အစည်းအဝေး	၃၆.၁၂.၁၆	၃၆.၁၂.၁၆	၂၀၈	၂၃၄	၄၄၂	၄၄၂	၂၅၁
၄။ မြို့နယ်အဆင့် စီမံကိန်းရေးဆွဲရေး နှင့် အကောင်အထည်ဖော်ရေးကော်မတီ၏ စီမံကိန်း သုံးသပ်မှု အစည်းအဝေး	၁၀.၁.၁၇	၁၀.၁.၁၇	မလို	မလို	မလို	မလို	မလို
၅။ မြို့နယ် စီမံကိန်းရေးဆွဲရေး နှင့် အကောင်အထည်ဖော်ရေး ကော်မတီ၏ဆုံးဖြတ်မှုကို ရွာသို့ အသိပေး အကြောင်းကြားသည့် အစည်းအဝေး	၃၆.၁.၁၇	၃၆.၁.၁၇	၃၄၃	၃၆၃	၇၀၆	၇၀၆	၂၅၁
၆။ စီမံကိန်းလုပ်ငန်းစွဲစီမံချက်ရေးဆွဲခြင်း အစည်းအဝေး	၃၈.၂.၁၇	၃၈.၂.၁၇	၃၂၉	၃၀၀	၆၂၉	၆၂၉	၂၅၁
၆.၁။ စီမံကိန်းလုပ်ငန်း အကောင်အထည်ဖော်ရေး အစီအစဉ် ရေးဆွဲခြင်း	၃၈.၂.၁၇	၃၈.၂.၁၇	၃၂၉	၃၀၀	၆၂၉	၆၂၉	၂၅၁



လူထုထုတ်ပြန် စီမံကိန်း၊ စီမံကိန်းလက်ခံ အပိုင်း - (၃) - ၂၉.၁၀.၂၀၁၆

၆.၂။ ယယ်လူရေးအစီအစဉ် ဖော်ပြခြင်း	၂၀.၂.၁၇	၂၀.၂.၁၇	၂၁၉	၁၁၀	၂၃၉	၂၃၉	၂၃၉	၂၃၉
၆.၃။ ဘဏ္ဍာရေးအစီအစဉ် ဖော်ပြခြင်း	၂၀.၂.၁၇	၂၀.၂.၁၇	၂၁၉	၁၁၀	၂၃၉	၂၃၉	၂၃၉	၂၃၉
၆.၄။ ဖွဲ့စည်းပုံအစီအစဉ် ဖော်ပြခြင်း ၇။ စီမံကိန်းလုပ်ငန်းခွဲ တိုက်တာရှင် အစီအစဉ် ၈။ အစီအစဉ်အစဉ် ၉။ အစီအစဉ်အစဉ် ၁၀။ အစီအစဉ်အစဉ်	၂၀.၂.၁၇	၂၀.၂.၁၇	၂၁၉	၁၁၀	၂၃၉	၂၃၉	၂၃၉	၂၃၉
၈။ စီမံကိန်းလုပ်ငန်းခွဲ အကျုံးမဝင်စေခြင်း အစီအစဉ်အစဉ်								
၉။ လူထုထုတ်ပြန်စာရွက်အစဉ်								

စက်ဝန်း (၃) ပုံစံ-၂

ပတ်ပြု စီမံကိန်း၊ စီမံကိန်းလက်ခွဲ အပိုင်း - (၃) - ၂၉.၁၀.၂၀၁၆

ပုံစံ - ၈ - ၂ - စီမံကိန်းစက်ဝန်းအချိန်ဇယား (PC 2)

လမ်းညွှန်ချက်၊ သက်ဆိုင်ရာလူထုစည်းရုံးရေးမှူး/လက်ထောက်နည်းပညာနည်းပညာမှူးများမှ စီမံကိန်းအဆင့်တစ်ခုစီပြီးစီးတိုင်း ကျေးရွာနှင့် ကျေးရွာအုပ်စုအတွက် ဤပုံစံကို ဖြည့်သွင်းရမည်။

စည်းရုံးရေးမှူး/ဝန်ထမ်း အမည် - ဒေါ်အိမ်ငြိမ်

နေ့စွဲ

စက်ဝန်းအားအမှတ်ခြိပ်ပါ စက်ဝန်း(၁) စက်ဝန်း(၂) စက်ဝန်း(၃)
 စက်ဝန်း(၄)

ပြည်နယ်/တိုင်း - စစ်ကိုင်း၊ မြို့နယ် - မြောက်၊ ကျေးရွာအုပ်စု - ရွာငယ်၊ ကျေးရွာ - ရွာငယ်

စီမံကိန်းဆောင်ရွက်မှုအဆင့်များ	နေ့စွဲ		အစည်းအဝေးတွင်တက်ရောက်သူအရေအတွက်			
	တင်သည့်နေ့	ပြီးဆုံးသည့်နေ့	အမျိုးသားအရေအတွက်	အမျိုးသမီးအရေအတွက်	အိမ်ထောင်စုအရေအတွက်	လူမျိုးစုတက်ရောက်သူအရေအတွက်နှင့် လူမျိုးစုအမည်
၁။ ကျေးရွာစီမံကိန်း မိတ်ဆက်အစည်းအဝေး	၂၂.၉.၂၀၁၇	၂၂.၉.၁၇	၁၇၆	၁၂၄	၃၀၀	
၂။ ကျေးရွာခွဲ၊ မြို့နယ်၊ ဝန်ထမ်းစီမံခန့်ခွဲရေးဆွဲခြင်းအစည်းအဝေး	၂၂.၉.၁၇	၂၂.၉.၁၇	၂၀၂	၁၂၁	၃၂၃	
၃။ ကျေးရွာအုပ်စု လုပ်ငန်းဆုံးဖြတ်ချက်ချသည့်အစည်းအဝေး	၂၂.၉.၁၇	၂၂.၉.၁၇	၂၀၂	၁၂၁	၃၂၃	
၄။ မြို့နယ်အဆင့် စီမံကိန်းရေးဆွဲရေးနှင့် အကောင်အထည်ဖော်ရေးကော်မတီ၏ စီမံကိန်း သုံးသပ်မှုအစည်းအဝေး			မလို	မလို	မလို	မလို
၅။ မြို့နယ် စီမံကိန်းရေးဆွဲရေးနှင့် အကောင်အထည်ဖော်ရေး ကော်မတီ၏ဆုံးဖြတ်မှုကို ရွာသို့ အသိပေးအကြောင်းကြားသည့် အစည်းအဝေး						
၆။ စီမံကိန်းလုပ်ငန်းဆွဲချက်ရေးဆွဲခြင်းအစည်းအဝေး						
၆.၁။ စီမံကိန်းလုပ်ငန်း အကောင်အထည်ဖော် ရေးအစီအစဉ် ရေးဆွဲခြင်း						



၆.၂။ ဝယ်ယူရေးအစီအစဉ် ရေးဆွဲခြင်း						
၆.၃။ ဘဏ္ဍာရေးကုန်ကျမှု လျာထားအစီအစဉ် ရေးဆွဲခြင်း						
၆.၄။ ပြင်/ထိန်းအစီအစဉ် ရေးဆွဲခြင်း						
၇။ စီမံကိန်းလုပ်ငန်းခွဲ တိုးတက်မှု စောင့်ကြည့် အစည်းအဝေး						
၇.၁။ အစည်းအဝေး ပထမအကြိမ်						
၇.၂။ အစည်းအဝေး ဒုတိယအကြိမ်						
၇.၃။ အစည်းအဝေး တတိယအကြိမ်						
၈။ စီမံကိန်းလုပ်ငန်းခွဲ အပြီးသတ်စစ်ဆေးခြင်း အစည်းအဝေး						
၉။ လူထုစစ်ဆေးခွဲအစည်းအဝေး						

၁၀။ ကျေးရွာဖွံ့ဖြိုးရေးဦးစားပေးအစီအစဉ်(ပုံစံ-၃) စက်ဝန်း (၁) ပုံစံ- ၃



လူထုဝဟ်ပြုစီမံကိန်းစီမံကိန်းလက်စွဲ

အပိုင်း-၃ ၂၉.၉.၂၀၁၅

ပုံစံ စ-၃ ကျေးရွာခွဲ ငြိမ်းရေး ဦးစားပေးအစီအစဉ် (Form PC 3)

အဆင့်(၃)ကျေးရွာခွဲမှန်းချက်အစည်းအဝေးပြီးဆုံးသောအခါ ကျေးရွာစီမံကိန်း အထောက်အကူပြု
လုပ်ငန်းများအားလုံးအကူအညီဖြင့် ဤပုံစံကိုပြည့်စုံအောင် ဖြည့်သွင်းရမည်။ အားလုံးသော အခက်အခဲ
အားလုံးကိုဖော်ပြရမည်။ ငြိမ်းရေးဦးစားပေးအစီအစဉ်များလူထုဝဟ်ပြုစီမံကိန်း၏ ရန်ပုံငွေအရင်းအမြစ်နှင့် မသက်ဆိုင်သည့် လုပ်ငန်းများ
အားလုံးကိုဖော်ပြရမည်။

လူထုဝဟ်ပြုစီမံကိန်း/ဝန်ထမ်း အမည် - ဦးအောင်ထွန်း
နေ့စွဲ - ၂၃.၂.၂၀၁၆ စက်ဝန်းအား အမှတ်ဖြစ်ပါ (✓)၊ စက်ဝန်း(၁)
□ စက်ဝန်း(၂) □ စက်ဝန်း(၃) □ စက်ဝန်း(၄)

ပြည်နယ်/တိုင်း - ခက်ကိုင်၊ ပြည်နယ်/မြို့နယ် - ကျေးရွာအုပ်စု - ဤပုလဲ၊ ကျေးရွာ - ဤပုလဲ
က. အခက်အခဲအတားအဆီးများအားဖော်ပြခြင်း - ယခုလက်ရှိအခြေအနေတွင်ဤကျေးရွာခွဲ ငြိမ်းရေးအတွက်
အဓိကအခက်အခဲအတားအဆီးများသည် မည်သည့်များဖြစ်ပါသနည်း(အမျိုးသား/သမီး အနည်းဆုံးအခက်အခဲ ၅ ခုစီဖော်ပြပါ)

အမျိုးသား အဖွဲ့မှတင်ပြသောအခက်အခဲအတားအဆီးများ	အမျိုးသမီး အဖွဲ့မှတင်ပြသောအခက်အခဲအတားအဆီးများ
၁ <u>ဆေးပုံအဖြစ် တိုးချဲ့ရန်</u>	၁ <u>ရေကန်ကျောက်</u>
၂ <u>ကုက္ကရိယာမိ (ပျဉ်)</u>	၂ <u>မီးသတ်ရေးကုန်</u>
၃ <u>ကျေးရွာကား (ရွာထဲသို့)</u>	၃ <u>စားသောက်ကျွမ်းကျင်ခြင်းမရှိ</u>
၄ <u>ကျေးရွာချွန်ချွန်အစားအစာ</u>	၄ <u>ချော့ပိစု့စားစား (ကျေးရွာအတွက်)</u>
၅ <u>ကျွမ်းကျင်စားစား (ကျေးရွာ)</u>	၅ <u>ရက်ပတ်စွယ်</u>

၆ စားသောက်ကျွမ်းကျင်ခြင်းမရှိ၊ ၇ ပျဉ်မသင့်၊ ၈ အထက်သို့အမြင့်မရှိ (ကုက္ကရိယာ)

ခ. မျှော်မှန်းခြင်း - နောင်လာမည့် (၅) နှစ် အတွင်း ကျေးရွာခွဲ ငြိမ်းရေး မျှော်မှန်းလျာထားချက်များအား တင်ပြပါ။

အမျိုးသား အဖွဲ့မှတင်ပြသောမျှော်မှန်းချက်များ	အမျိုးသမီး အဖွဲ့မှတင်ပြသောမျှော်မှန်းချက်များ
၁ <u>၂၄ များကို စီမံအောင်မြင်</u>	၁ <u>မိမိပြုကျေးရွာဖြစ်စေရန်</u>
၂ <u>ကုက္ကရိယာမိ များ ဖြစ်စေရန် (ကျွမ်းကျင်)</u>	၂ <u>ကျွမ်းကျင်စားစား မြို့နယ်</u>
၃ <u>ကျွမ်းကျင်စားစား ဖြစ်စေရန်</u>	၃ <u>ကျေးရွာကား ကျွမ်းကျင်စေရန်</u>
၄ <u>အထက်သို့ကျွမ်းကျင်စေရန်</u>	၄ <u>ကျေးရွာခွဲ ဖြစ်စေရန် (ကျေးရွာအတွက်)</u>
၅ <u>မိမိပြုကျေးရွာဖြစ်စေရန်</u>	၅

ဂ. ဤကျေးရွာ၏ လာမည့် (၃) နှစ်အတွက် ဦးစားပေး ငြိမ်းရေးတိုးတက်မှု လုပ်ငန်း အစီအစဉ်များအားဖော်ပြပါ။
(လူထုဝဟ်ပြုစီမံကိန်း ရန်ပုံငွေအတွက် အဆိုပြုသော အစီအစဉ်များကိုဦးစားပေး အဆင့်အလိုက်ဖော်ပြပြီး ကျန်လူထုဝဟ်ပြု စီမံကိန်း
ရန်ပုံငွေအရင်းအမြစ်နှင့် မသက်ဆိုင်သည့်အစီအစဉ်များလည်းဖော်ပြရန်ဖြစ်သည်။)

ကျေးရွာအတွက်ဦးစားပေးငြိမ်းရေး တိုးတက်မှု လုပ်ငန်းစဉ်များ	အဆိုပြုသူ (အမျိုးသားများ/ အမျိုးသမီးများ/ အမျိုးသား+အမျိုးသမီး)	လူထုဝဟ်ပြုစီမံကိန်းအတွက်အဆိုပြု သည့် (ဦးစားပေးအဆင့် အလိုက် ဖော်ပြပါ)	ခန့်မှန်း ကုန်ကျ စရိတ်	အကျိုးခံစား ခွင့်ရှိသူခန့် မှန်းခြေ အရေ အတွက်
၁ <u>ကျေးရွာတွင် လုပ်ကိုင်ခင်းများ (စားသောက်ကျွမ်းကျင် အဖွဲ့အစည်း)</u>	အမျိုးသား	ကျေးရွာတွင် လုပ်ကိုင်မှုဖြင့် (စားသောက်ကျွမ်းကျင် အဖွဲ့အစည်း)	၅,၀၀၀,၀၀၀	၁၅၆၂
၂ <u>မီးသတ်ရေးကုန် ဖြစ်စေရန် - ၅၀၀ နှင့် ကျွမ်းကျင်စားစား</u>	အမျိုးသမီး	မီးသတ်ရေးကုန် ဖြစ်စေရန် - ၅၀၀ နှင့် ကျွမ်းကျင်စားစား	၄,၅၀၀,၀၀၀	၁၀၆၂
၃ <u>ကျွမ်းကျင်စားစား ဖြစ်စေရန် အထက်သို့</u>	အမျိုးသား	ကျွမ်းကျင်စားစား ဖြစ်စေရန် အထက်သို့	၇,၀၀၀,၀၀၀	၁၅၆၂



လူထုဝတ်ပြုစီမံကိန်းစီမံကိန်းလက်ဖွဲ့
အပိုင်း-၃ ၂၉.၉.၂၀၁၅

၄	ဒါဒွေဘက်လျော့ချပေးရန်အားလျော်	အဖွဲ့၊ သင်္ဂါ	ဒါဒွေဘက်လျော့ချပေးရန်အားလျော်	၅၀,၀၀၀,၀၀၀	၁၀၂၆၁
၅					
၆					

ဥက္ကဋ္ဌ၊ ကျေးရွာစီမံကိန်းအထောက်အကူပြုကော်မီတီမှအတည်ပြုသည်။

အမည် ဒိုးဒေါင်း နိုင် လက်မှတ် [Signature] ရက်စွဲ ၂၃.၂.၂၀၁၆

[Signature]
ဒေါ်ခင်စုဝင်း

[Signature]



စက်ဝန်း (၂) ပုံစံ-၃

ပုံစံ - ၈ - ၃ ကျေးရွာဖွံ့ဖြိုးရေး ဦးစားပေးအစီအစဉ် (Form PC 3)

လမ်းညွှန်ချက်၊ အဆင့်(၃) ကျေးရွာမှိုင်းများချက်အစည်းအပေး ပြီးဆုံးသောအခါ ကျေးရွာစီမံကိန်း အထောက်အကူပြု ကော်မတီသည် လူထုစည်းရုံးရေးမှူးအကူအညီဖြင့် ဤပုံစံကိုပြည့်စုံအောင် ဖြည့်သွင်းရမည်။	
လူထုစည်းရုံးရေးမှူး/ဝန်ထမ်း အမည်	ဒေါ်ခေတ္တလှိုင်
နေ့စွဲ	၁၁.၁.၂၀၁၇
စက်ဝန်းအား အမှတ်ခြစ်ပါ (V) <input type="checkbox"/> စက်ဝန်း(၁) <input type="checkbox"/> စက်ဝန်း(၂) <input type="checkbox"/> စက်ဝန်း(၃) <input type="checkbox"/> စက်ဝန်း(၄) <input type="checkbox"/>	
ပြည်နယ်/တိုင်း	စစ်ကိုင်း
မြို့နယ်-ခြောင်	ကျေးရွာအုပ်စု - ဌာနပိုင်
ကျေးရွာ - ဌာနပိုင်	
က။ အခက်အခဲအတားအဆီးများအားဆွေးနွေးခြင်း - ယခုလက်ရှိအခြေအနေတွင် ဤကျေးရွာဖွံ့ဖြိုးတိုးတက်ရေးအတွက် အဓိက အခက်အခဲအတားအဆီးများသည် မည်သည်များဖြစ်ပါသနည်း။ (အမျိုးသား/သမီး အနည်းဆုံးအခက်အခဲ ၅ ခုစီဖော်ပြပါ)	
အမျိုးသား အဖွဲ့မှ တင်ပြသောအခက်အခဲအတားအဆီးများ	အမျိုးသမီး အဖွဲ့မှ တင်ပြသောအခက်အခဲအတားအဆီးများ
၁ ဌာနပိုင်ဆက်လမ်း (ဌာနပိုင် - သိင်္ဂါချောင်း)	၁ ကျေးလက်မီးရထား
၂ ယူပစ်မီးရထား	၂ ဌာနပိုင်ကျေးရွာအုပ်စု လမ်းဖျားဖြူပြင်
၃ ဆေးရုံ မဆောက်မီ	၃ ကျေးလက်ဆေးရုံ
၄ ဌာနပိုင် လမ်းပန်းဖြူပြင်	၄ ဌာနပိုင် ကျေးရွာအုပ်စု
၅ ကျေးလက်ဆေးရုံ၊ ဌာနပိုင် ဆောက်မီ	၅ မီးသတ်ဧကန် မဆောက်မီ

ခ။ မျှော်မှန်းခြင်း - နောင်လာမည့် (၅) နှစ် အတွင်း ကျေးရွာဖွံ့ဖြိုးရေး မျှော်မှန်းလျာထားချက်များအား တင်ပြပါ။

အမျိုးသားအဖွဲ့မှ တင်ပြသောမျှော်မှန်းချက်များ	အမျိုးသမီးအဖွဲ့မှ တင်ပြသောမျှော်မှန်းချက်များ
၁ ဌာနပိုင်လမ်းများ ကျန်ကန်ရစ် မမ်းဖြစ်ချင်	၁ ၂၀၁၇ခုနှစ်တွင် စစ်ကိုင်း မီးရထားလမ်း
၂ ၂၀၁၇ ခုနှစ်တွင် မီးရထားဆိုင်ခန်း	၂ ဌာနပိုင်လမ်းများ ရာသီမရွေး ညွှန်ကြားမှုဌာန
၃ ဆေးရုံ၊ ဌာနပိုင် ဆေးရုံထပ်၊ ယူပစ်မီ	၃ ဆေးရုံ၊ ဌာနပိုင် ဆေးရုံထပ်၊ ယူပစ်မီ
၄ ဌာနပိုင်ဆက်လမ်းများ ရာသီမရွေး ညွှန်ကြားမှုဌာန	၄ ဌာနပိုင်ကျေးရွာအုပ်စုများ ကျေးရွာအုပ်စု
၅	၅ မီးရထားဧကန် မရှိ စီမံချက်မရှိ

င။ လူထုစီမံကိန်း၏ လာမည့် (၄) နှစ်အတွက် အကျုံးဝင်သော ဦးစားပေး ဖွံ့ဖြိုးတိုးတက်မှု လုပ်ငန်း အစီအစဉ်များအားဖော်ပြပါ။

အဆင့်	ကျေးရွာအတွက် ဦးစားပေး ဖွံ့ဖြိုးတိုးတက်မှု လုပ်ငန်းစဉ်များ	အဆိုပြုသူ (အမျိုးသား/အမျိုးသမီး/အမျိုးသား+အမျိုးသမီး)	ခန့်မှန်းကုန်ကျစရိတ်	အကျိုးခံစားခွင့်ရှိသူ ခန့်မှန်းခြေ အရေအတွက်
၁	ဌာနပိုင်လမ်း(ကျောက်ချောင်း)	မမျိုးသား + မမျိုးသမီး	၂၈၅၀၀၀၀	၁၈၅၄
၂	ဌာနပိုင်လမ်းဆုံ များတွင် ကျောက်စီ ကျေးရွာခြင်း (၆ များ)	မမျိုးသား + မမျိုးသမီး	၁၆၀၀၀၀၀	၁၈၅၄
၃	အဆင့်ကျေးရွာအုပ်စု ကျေးရွာအုပ်စု (၆) များ	မမျိုးသား + မမျိုးသမီး	၅၀၀၀၀၀	၁၈၅၄
၄	ကျေးရွာအုပ်စု ဆောက်မီ	မမျိုးသမီး	၁၀,၀၀၀,၀၀၀	၁၈၅၄
၅	မီးသတ်ဧကန် ဖြူလှုပ်ခြင်း	မမျိုးသမီး	၁၀၀,၀၀၀,၀၀၀	၁၈၅၄
၆	ဆေးရုံမဆောက်မီ	မမျိုးသား	၂၅၀၀၀,၀၀၀	၁၈၅၄

ယ။ လူထုစီမံကိန်း၏ လာမည့် (၄) နှစ်အတွက် အကျိုးမဝင်သော ဦးစားပေး ဖွံ့ဖြိုးတိုးတက်မှု လုပ်ငန်း အစီအစဉ်များအားဖော်ပြပါ။

အဆင့်	ကျေးရွာအတွက် ဦးစားပေး ဖွံ့ဖြိုး တိုးတက်မှု လုပ်ငန်းစဉ်များ	အဆိုပြုသူ (အမျိုးသားများ/ အမျိုးသမီးများ/အမျိုးသား+ အမျိုးသမီး)	အခန်းကဏ္ဍ
၁	ကျောင်းဆရာ ပျံ့နှံ့ရေး	မမျိုးသား + မမျိုးသိ	ပညာရေး ကဏ္ဍ
၂	ရင်းပညာ သင်တန်းများ	မမျိုးသား + မမျိုးသိ	အသက်မွေးဝမ်းကြေးကဏ္ဍ
၃	စက်ချုပ်၊ စတိုးပျံ့ထိုး	မမျိုးသိ	အသက်မွေးဝမ်းကြေးကဏ္ဍ
၄	စိုက်ပျိုးရေးကဏ္ဍကိစ္စအတွက် အားပေးခြင်း	မမျိုးသား + မမျိုးသိ	စိုက်ပျိုးရေး ကဏ္ဍ
၅	အသေးစားကုန်စုံဆိုင်	မမျိုးသိ	အသက်မွေးဝမ်းကြေးကဏ္ဍ

ခေါင်းဆောင်၊ ကျေးရွာစီမံကိန်းအထောက်အကူပြုကော်မတီမှ အတည်ပြုသည်။

အမည် ဦးအောင်၊ ဦးကျော်စွာ၊ လက်မှတ် ----- နေ့စွဲ ၂၀၁၇ ခုနှစ်

(Handwritten signatures)

ပုံစံ - ၈ - ၃ ကျေးရွာခွဲ၊ ပြီးရေး ဦးစားပေးအစီအစဉ် (Form PC 3)

လမ်းညွှန်ချက်၊ အဆင့်(၃) ကျေးရွာမျှော်မှန်းချက်အစည်းအဝေး ပြီးဆုံးသောအခါ ကျေးရွာစီမံကိန်း အထောက်အကူပြု
ကော်မတီသည် လူထုစည်းရုံးရေးမှူးအကူအညီဖြင့် ဤပုံစံကိုပြည့်စုံအောင် ဖြည့်သွင်းရမည်။

လူထုစည်းရုံးရေးမှူး/ဝန်ထမ်း အမည် ဒေါ်မြမီးမြီးမြီး
နေ့စွဲ ၂၂.၉.၂၀၁၇ စက်ဝန်းအား အမှတ်ခြစ်ပါ (V) စက်ဝန်း(၁)
 စက်ဝန်း(၂) စက်ဝန်း(၃) စက်ဝန်း(၄)

ပြည်နယ်/တိုင်း စစ်လှိုင်: ပြောင် မြို့နယ် ကျေးရွာအုပ်စု ပွားပုလဲ ကျေးရွာ ပွားပုလဲ
က။ အခက်အခဲအတားအဆီးများအားရွေးနှေးခြင်း - ယခုလက်ရှိအခြေအနေတွင် ဤကျေးရွာခွဲ၊ ပြီးတိုးတက်ရေးအတွက်
အဓိက အခက်အခဲအတားအဆီးများသည် မည်သည်များဖြစ်ပါသနည်း။ (အမျိုးသား/သမီး အနည်းဆုံးအခက်အခဲ ၅
ခုစီဖော်ပြပါ)

အမျိုးသား အဖွဲ့မှ တင်ပြသောအခက်အခဲအတားအဆီးများ		အမျိုးသမီး အဖွဲ့မှ တင်ပြသောအခက်အခဲအတားအဆီးများ	
၀	လျှပ်စစ်မီး မရှိသည့်၊ အခက်အခဲ	၀	လျှပ်စစ်မီး မရှိသည့်၊ အခက်အခဲ
၂	ချောင်း ကူးတံဖျား မရှိသည့်၊ အခက်အခဲ	၂	ချောင်း ကူးတံဖျား မရှိသည့်၊ အခက်အခဲ
၃	ဆေးရုံ မရှိသည့်၊ အခက်အခဲ	၃	မီးသတ်ရေကန် မရှိသည့်၊ အခက်အခဲ
၄	ရွာတွင်း လမ်း အားလုံး မကောင်းသည့်၊ အခက်အခဲ	၄	ဆေးရုံ မရှိသည့်၊ အခက်အခဲ
၅		၅	ရွာတွင်း လမ်း အားလုံး မကောင်းသည့်၊ အခက်အခဲ
၆		၆	

ခ။ မျှော်မှန်းခြင်း - နောင်လာမည့် (၅) နှစ် အတွင်း ကျေးရွာခွဲ၊ ပြီးရေး မျှော်မှန်းလျာထားချက်များအား တင်ပြပါ။

အမျိုးသားအဖွဲ့မှ တင်ပြသောမျှော်မှန်းချက်များ		အမျိုးသမီးအဖွဲ့မှ တင်ပြသောမျှော်မှန်းချက်များ	
၀	၂၀၁၇ ဗြာတစ်ရွာလုံး မီးလင်းရမည်။	၀	၂၀၁၇ ဗြာ တစ်ရွာလုံး မီးလင်းရမည်။
၂	ရွာအရှေ့ဘက် ချောင်းကူးတံဖျား ရှိရမည်။	၂	ရွာအရှေ့ဘက် ချောင်းကူးတံဖျား ရှိရမည်။
၃	ဆေးရုံ အဆောက်အအုံ ရှိရမည်။	၃	ရွာတွင်း မီးသတ်ရေကန် ရှိရမည်။
၄	ရွာတွင်း လမ်း အားလုံး ကောင်းရမည်။	၄	ဆေးရုံ အဆောက်အအုံ ရှိရမည်။
၅		၅	ရွာတွင်း လမ်း အားလုံး ကောင်းရမည်။
၆		၆	

၈။ လူထုစီမံကိန်း၏ လာမည့် (၄) နှစ်အတွက် အကျုံးမဝင်သော ဦးစားပေး ဖွံ့ဖြိုးတိုးတက်မှု လုပ်ငန်း အစီအစဉ်များအားဖော်ပြပါ။

အဆင့်	ကျေးရွာအတွက် ဦးစားပေး ဖွံ့ဖြိုးတိုးတက်မှု လုပ်ငန်းစဉ်များ	အဆိုပြုသူ (အမျိုးသားများ/ အမျိုးသမီးများ/အမျိုးသား+ အမျိုးသမီး)	ခန့်မှန်းကုန်ကျ စရိတ်	အကျိုးခံစားခွင့်ရှိသူ ခန့်မှန်းခြေ အရေအတွက်
၁	လျှပ်စစ်မီးသိုဇ်နှစ်ဖွဲ့ခြင်း၊ သွယ်တန်းခြင်း	အမျိုးသား + အမျိုးသမီး	၂၄,၄၃၉,၄၉/-	၁၈၆၂ ၉၂+၉၇
၂	ဣန္ဒာဓာတ်ချောင်းလှေ့တံတားတည်ဆောက်ခြင်း	အမျိုးသမီး + အမျိုးသား	၂၅,၀၀၀,၀၀၀/-	၁၈၆၂
၃	မီးသတ်ရေကန်တည်ဆောက်ခြင်း	အမျိုးသမီး	၁၀၀၀၀,၀၀၀/-	၁၈၆၂
၄	ဆေးရုံခွဲအောက်ခန်း	အမျိုးသား + အမျိုးသမီး	၂၅,၀၀၀,၀၀၀/-	၁၈၆၂
၅				
၆				



၉။ လူထုစီမံကိန်း၏ လာမည့် (၄) နှစ်အတွက် အကျုံးမဝင်သော ဦးစားပေး ဖွံ့ဖြိုးတိုးတက်မှု လုပ်ငန်း အစီအစဉ်များအားဖော်ပြပါ။

အဆင့်	ကျေးရွာအတွက် ဦးစားပေး ဖွံ့ဖြိုးတိုးတက်မှု လုပ်ငန်းစဉ်များ	အဆိုပြုသူ (အမျိုးသားများ/ အမျိုးသမီးများ/အမျိုးသား+ အမျိုးသမီး)	အခန်းကဏ္ဍ
၁	ဆေးရုံဖြေခရရာ	အမျိုးသား + အမျိုးသမီး	ကျန်းမာရေး
၂	ခိုက်ပျိုးရေ၊ နှင်းပစ္စည်း၊ မျိုးကော်စီးမျိုးသန့်	အမျိုးသား + အမျိုးသမီး	ခိုက်ပျိုးရေ
၃	စက်ပစ္စည်းကိရိယာ	အမျိုးသား + အမျိုးသမီး	စိုက်ပျိုးရေး
၄	အမျိုးသမီးများအတွက် အတိုးပေးရေး၊ မျိုးကော်စီး	အမျိုးသမီး	အသက်မွေးဝမ်းကြောင်း ကဏ္ဍ
၅	ခိုက်ပျိုးရေ၊ စရိတ်	အမျိုးသား + အမျိုးသမီး	စိုက်ပျိုးရေး
၆	ခိုက်ပျိုးရေ၊ ဆေးပစ္စည်း၊ ဆေးပျက်စက်	အမျိုးသား + အမျိုးသမီး	စိုက်ပျိုးရေး

ခေါင်းဆောင်၊ ကျေးရွာစီမံကိန်းအထောက်အကူပြုကော်မတီမှ အတည်ပြုသည်။

အမည် ဦးအေးနိုင် လက်မှတ် [Signature] နေ့စွဲ ၂၂.၇.၂၀၁၇
ခေါ်ပျိုးရေ [Signature] ၂၂.၇.၂၀၁၇

၁၁။ ကျေးရွာအုပ်စုစီမံကိန်းလုပ်ငန်းခွဲရွေးချယ်ခြင်း(ပုံစံ-၄)

ပုံစံ - ၈ - ၄ ကျေးရွာအုပ်စုစီမံကိန်းလုပ်ငန်းခွဲရွေးချယ်ခြင်းပုံစံ (Form FC 4)

လမ်းညွှန်ချက်၊ စီမံကိန်းလုပ်ငန်းခွဲရွေးချယ်မှုအစည်းအဝေးပြီးနောက်တွင် ကျေးရွာအုပ်စုမှ CF/TF တို့၏ အကူအညီရယူ၍ ကျေးရွာစီတော်တော်မတီမှ လက်မှတ်ရေးထိုးပြီး အဆိုပါပုံစံအား ပြည့်စုံအောင်ဖြည့်သွင်းရမည်။ ဤပုံစံအား ပြည့်စုံစွာဖြည့်သွင်းပြီးပါက ကျေးရွာအုပ်စုမှ ဖြန့်တိုက်ရေးစီမံချက်တွင် TPIC သို့ ပေးပို့ရန်အတွက် နောက်ဆက်တွဲအဖြစ် ထားရှိရမည်။ CF မှ ကျေးရွာတစ်ရွာချင်းစီ၏ စီမံကိန်းလုပ်ငန်းခွဲဆိုင်ရာ အချက်အလက်များကို MIS သို့ ထည့်သွင်းရမည်။ (ယခုနှစ်စီမံကိန်းလုပ်ငန်းခွဲ မလုပ်ကိုင်သော ကျေးရွာများ မပါဝင်ပါ။)

ကျေးရွာစည်းရုံးရေးပူး/ဝန်ထမ်းအမည် ဒေါ်ဖြူဖြူဖြူ၊ ဒေါ်စေး၊ မိုးမိုးမင်း။

နေ့စွဲ ၂၂.၉.၂၀၁၇

ပြည်နယ်/တိုင်း ရင်း၊ ညွှန်ကြားရေး ဦးစီးဌာန

စက်ဝန်းအားအမှတ်ဖြစ်ပေးပါ။ (✓) ဝစက်ဝန်း(၁) ဝစက်ဝန်း(၂) စက်ဝန်း(၃) ဝစက်ဝန်း(၄)

ကျေးရွာအုပ်စု ရွာပုလဲ

ကျေးရွာအမည်	ဆောင်ရွက်မည့်လုပ်ငန်းများ	အတိုင်းအတာ	ခန့်မှန်းတိုက်ရိုက်အကျိုးစီးပွားရှိသူများ	အဆိုပြုတင်ပြသူ	ခန့်မှန်းကျန်ကျစရိတ်				
					ယခင်နှစ်စီမံကိန်းမှလက်ကျန်ငွေ	ယခုနှစ်စီမံကိန်းမှရရှိငွေ	ကျေးရွာမှထည့်ဝင်မှု	အခြားထည့်ဝင်မှု (ခေါ်ပြုပါ) ထည့်ဝင်ငွေ ၊ အမည်/အဖွဲ့	စုစုပေါင်း
ရွာပုလဲ	လျှပ်စစ်ဖိတ်တိုင်နှင့် ဖိတ်ကြိုးသွယ်တင်ခြင်း	၁၁၅ ချောင်း ၁၁၀၀'	၁၈၆၂ ဦးစိုးမင်း	<input type="checkbox"/> ကျား <input type="checkbox"/> မ <input checked="" type="checkbox"/> ကျား+မ	၆,၅၅၃,၂၄၄	၂,၁၁၅,၀၀၀/-			၈,၆၆၈,၂၄၄/-
				<input type="checkbox"/> ကျား <input type="checkbox"/> မ <input type="checkbox"/> ကျား+မ					
				<input type="checkbox"/> ကျား <input type="checkbox"/> မ <input type="checkbox"/> ကျား+မ					
				<input type="checkbox"/> ကျား <input type="checkbox"/> မ <input type="checkbox"/> ကျား+မ					

ရာထူး ကျေးရွာအုပ်စု စီ/တော်တော်မတီ ဥက္ကဋ္ဌ အမည် လက်မှတ် ရက်စွဲ
ဦးစိုးမင်း မိုးမိုးမင်း မိုးမိုးမင်း ၂၂.၉.၂၀၁၇
ဒေါ်ဖြူဖြူဖြူ မိုးမိုးမင်း မိုးမိုးမင်း ၂၂.၉.၂၀၁၇

၁၁။ အစည်းအဝေးမှတ်တမ်းများ



လူထုဗဟိုပြု စီမံကိန်း (National Community Driven Development Project)

မြောင်မြို့နယ်

ပထမအကြိမ်အစည်းအဝေး

အုပ်စု.....ရွာပုလဲကျေးရွာ

ကျေးရွာ.....ရွာပုလဲကျေးရွာ

နေရာ.....ဘုန်းကြီးကျောင်း

ရက်စွဲ...၂၂-၉-၂၀၁၇

အချိန်..၁၀:၀၀မှ..၁၂:၀၀

တက်ရောက်သူ-ကျား..၁၇၆ယောက်-မ..၁၂၄ယောက်

ဆွေးနွေးချက်များ

- ပထမဦးစွာမိတ်ဆက်ပြောကြားခြင်း-လူထုစည်းရုံးရေးမှူးနှင့်လက်ထောက်နည်းပညာမှူးမှတတိယနှစ်စက်ဝန်းအတွက်ငါးပယ်ကျေးရွာတွင်တာဝန်ကျတာဖြစ်ကြောင်းမိတ်ဆက်ပြောကြားပါသည်။စည်းရုံးရေးမှူးဒေါ်ငြိမ်းငြိမ်းဖြိုးမှလူထုဗဟိုပြုစီမံကိန်းမှာဆိုရင်းတတိယနှစ်စက်ဝန်းကိုရောက်ရှိတာဖြစ်ကြောင်းနှင့်ပထမအကြိမ်အစည်းအဝေးပြုလုပ်ရတဲ့ရည်ရွယ်ချက်ကိုရှင်းပြဆွေးနွေးပါသည်။

- စည်းရုံးရေးမှူးဒေါ်ငြိမ်းငြိမ်းဖြိုးမှလူထုဗဟိုပြုစီမံကိန်းမိတ်ဆက်(၁၅)ချက်ကိုဆွေးနွေးရှင်းပြပါသည်။လက်ထောက်နည်းပညာမှူး--ဒေါ်အေးမီမီလင်းမှလူထုဗဟိုပြုစီမံကိန်းစက်ဝန်းအပိုင်း(၆)ပိုင်း၊အဆင့်(၁၄)ဆင့်ကိုကျေးရွာလူထုနှင့်အတူဆွေးနွေးရှင်းပြပါသည်။လူထုဗဟိုပြုစီမံကိန်းနှင့်ပတ်သတ်သူများ၏တာဝန်ဝတ္တရားများကိုကျေးရွာလူထုနှင့်အပြန်အလှန်ဆွေးနွေးရှင်းပြခြင်း။

တတိယနှစ်စက်ဝန်းအတွက်ကျေးရွာစေတနာ့ဝန်ထမ်းရွေးချယ်အတည်ပြုရာတွင်ဒုတိယနှစ်မှတာဝန်ထမ်းဆောင်ခဲ့သော(၂)ဦးမှအမျိုးသားစေတနာ့ဝန်ထမ်းဦးအောင်ဆွေဦးမှဆက်လက်လုပ်ဆောင်မှုဖြစ်ပြီး၊အမျိုးသမီးစေတနာ့ဝန်ထမ်းမှမလုပ်ဆောင်နိုင်တော့သဖြင့်နောက်ထက်ကျေးရွာလူထုမှရွေးချယ်အတည်ပြုပေးရန်ဒေါ်ဝေဝေလွင်မှလုပ်ဆောင်မှာဖြစ်ကြောင်းကျေးရွာလူထုမှလည်းသဘောတူဆုံးဖြတ်ပါသည်။

- လူမှုဆန်းစစ်ခြင်း(၆)ခုမှလူမှုရေးနှင့်အရင်းအမြစ်မြေပုံ၊ရာသီခွင်ပြဇယား၊ပင့်ကူအိမ်၊ပိုင်ဆိုင်မှုနှင့်ထိန်းချုပ်မှုပြပုံ၊အဖွဲ့အစည်းချိတ်ဆက်မှုပြဇယား၊ဥစ္စာနေကြွယ်ဝမှုအဆင့်သတ်မှတ်ခြင်းတို့တွင်ထပ်မံဖြည့်စွက်ခြင်း၊အစည်းအဝေးတိုင်းတွင်အမျိုးသမီးများပါဝင်ရန်အရေးကြီးကြောင့်နှင့်ဆုံးဖြတ်ချက်ချရာတွင်အမျိုးသမီးများပါဝင်ရန်အရေးကြီးကြောင်းကျေးရွာလူထုနှင့်ဆွေးနွေးခြင်း။

-ပထမအကြိမ်အစည်းအဝေးမှလုပ်ဆောင်ချက်များကိုပြန်လည်အနှစ်ချုပ်ပေးခြင်း၊ဒုတိယအကြိမ်အစည်းအဝေးပြုလုပ်မည့်ရက်ကိုကျေးရွာလူထုနှင့်ပြန်လည်ညှိနှိုင်းရာတွင်နေ့ခင်း(၁:၀၀)နာရီတွင်လုပ်ဆောင်မည်ကိုသဘောတူဆုံးဖြတ်ခဲ့ပါသည်။

ပထမအကြိမ်အစည်းအဝေးမှတ်တမ်း

ကျေးရွာ...ရွာပုလဲကျေးရွာ

သဘောတူဆုံးဖြတ်ချက်များ

ကျေးရွာလူထုနှင့်အတူစေတနာ့ဝန်ထမ်း(၂)ဦးရွေးချယ်ရာဦးအောင်ဆွေဦး၊ဒေါ်ဝေဝေလွင်တို့မှလုပ်ဆောင်မည့် ကိုအားလုံးသဘောတူရွေးချယ်ဆုံးဖြတ်ခဲ့ပါသည်။

-လူမှုဆန်းစစ်ခြင်းမှ(၆)ချက်ကိုထပ်မံဖြည့်စွက်သည့်ကိုကျေးရွာလူထုနှင့်အတူဖြည့်စွက်သဘောတူဆုံးဖြတ်ခဲ့ပါ သည်။

-ဒုတိယအကြိမ်အစည်းအဝေးကို(နေ့ခင်း-၁နာရီတွင်ယခုပြုလုပ်သောဘုန်းကြီးကျောင်းတွင်အစည်းအဝေးပြု လုပ်မည့်ကိုအားလုံးသဘောတူဆုံးဖြတ်ခဲ့ပါသည်။

မှတ်တမ်းတင်သူ

အတည်ပြုသူ

ဒေါ်ငြိမ်းငြိမ်းဖြိုး

ဦးအေးနိုင်

လူထုစည်းရုံးရေးမှူး

စီ/ထောက်ဥက္ကဋ္ဌ



လူထုဗဟိုပြု စီမံကိန်း (National Community Driven Development Project)

မြောင်မြို့နယ်

ဒုတိယအကြိမ်အစည်းအဝေး

အုပ်စု.....ရွာပုလဲကျေးရွာ

ကျေးရွာ.....ရွာပုလဲကျေးရွာ

နေရာ.....ဘုန်းကြီးကျောင်း

ရက်စွဲ...၂၂-၉-၂၀၁၇

အချိန်..၁:၀၀မှ..၂:၄၅

တက်ရောက်သူ ကျား..၂၀၂ယောက်-မ..၁၂ယောက်

ဆွေးနွေးချက်များ

- ပထမဦးစွာဒုတိယအကြိမ်အစည်းအဝေးပြုလုပ်ခြင်းအကြောင်းကိုရှင်းပြရာတွင်ဒုတိယနှစ်မှဆွေးနွေးထားသော ဖွံ့ဖြိုးရေးလုပ်ငန်းစဉ်များကိုချပြပြီးတတိယနှစ်တွင်ထပ်မံဖြည့်စွက်ဆွေးနွေးရန်နှင့်လိုအပ်လျှင်အမျိုးသား၊အမျိုးသမီး အဖွဲ့ခွဲပြီးကျေးရွာရဲ့ဖွံ့ဖြိုးရေးအစီအစဉ်များကိုရေးဆွဲမှာဖြစ်ပြီးလူထုဗဟိုပြုစီမံကိန်းမှအကျိုးဝင်သည့်လုပ်ငန်းနှင့်အ ကျိုးမဝင်သည့်လုပ်ငန်းကိုလက်ထောက်နည်းပညာမှူးမှဆွေးနွေးမှာဖြစ်ပြီးအကျိုးဝင်သည့်လုပ်ငန်းကိုရွေးချယ်ပြီး တတိယနှစ်စက်ဝန်းအတွက်လုပ်ဆောင်မည့်လုပ်ငန်းကိုလျှို့ဝှက်မဲစနစ်ဖြင့်ကျေးရွာလူထုမှရွေးချယ်ပေးရာမှဖြစ်ပြီး။
- ကော်မတီဝင်များမှာယခင်နှစ်ကလုပ်ဆောင်သည့်ကော်မတီဝင်များမှာယခုနှစ်တွင်ဆက်လက်မလုပ်ဆောင်ပါက ကျေးရွာလူထုမှပြန်လည်ရွေးချယ်ပေးရမှာဖြစ်ကြောင်းရှင်းပြပါသည်။
- ဒုတိယနှစ်တွင်ပြုလုပ်ခဲ့သောဖွံ့ဖြိုးရေးလုပ်ငန်းစဉ်များကိုပြန်လည်ချပြပြီးကျေးရွာလူထုမှ(၁)လျှပ်စစ်မီး(၂)မီးသတ် ရေကန်(၃)ရွာအရှေ့ဘက်တံတား(၄)ဆေးရုံအဆောက်အဦ(၅)ဆေးရုံမြေနေရာ(၆)စက်ပစ္စည်းကိရိယာတို့ကိုကျေး ရွာလူထုမှဆွေးနွေးတင်ပြပါသည်။
- ထို့နောက်လက်ထောက်နည်းပညာမှူးမှလူထုဗဟိုပြုစီမံကိန်းမှအကျိုးဝင်သည့်လုပ်ငန်း၊အကျိုးမဝင်သည့်လုပ်ငန်း များကိုကျေးရွာလူထုအားချပြဆွေးနွေးပါသည်။ကျေးရွာလူထုမှဆွေးနွေးထားသောဖွံ့ဖြိုးရေးလုပ်ငန်းများကိုရွေးချယ် ပြီးလုပ်ငန်းများကိုလျှို့ဝှက်မဲစနစ်ဖြင့်ရွေးချယ်ခဲ့ပါသည်။
- ကော်မတီရွေးချယ်ရာတွင်ယခင်နှစ်ကလုပ်ဆောင်ခဲ့သောကော်မတီဝင်များမှယခုနှစ်တွင်ဆက်လက်လုပ်ဆောင်နိုင် မှုရှိမရှိဆွေးနွေးပြီးကော်မတီဝင်များအားပြန်လည်အတည်ပြုရွေးချယ်ခဲ့ပါသည်။
- ယခုလို့မျိုးအစည်းအဝေးတက်ရောက်ပေးသည့်အတွက်ကျေးဇူးတင်ရှိကြောင်းနောင်ကိုလည်းအစည်းအဝေးခေါ် သည့်အခါတိုင်းတက်ရောက်ပေးကြရန်ပြောကြားပြီးအစည်းအဝေးကိုနိဂုံးချုပ်လိုက်ပါသည်။

ဒုတိယအကြိမ်အစည်းအဝေးမှတ်တမ်း

ကျေးရွာ.....ရွာပုလဲကျေးရွာ

သဘောတူဆုံးဖြတ်ချက်များ

ကျေးရွာလူထုမှဆွေးနွေးထားသောဖွံ့ဖြိုးရေးလုပ်ငန်းစဉ်များကိုအားလုံးသဘောတူဆွေးနွေးဆုံးဖြတ်ခဲ့ပါသည်။

- တတိယနှစ်စက်ဝန်းအတွက်လုပ်ဆောင်မည့်လုပ်ငန်းများကိုအားလုံးမဲပေးပြီးရွေးချယ်ခြင်းကိုအားလုံးသဘောတူဆုံးဖြတ်ခဲ့ပါသည်။
- ကော်မတီရွေးချယ်ရာတွင်ကျေးရွာလူထုအားလုံးသဘောတူရွေးချယ်ပြီးကော်မတီဝင်များမှလည်းလုပ်ဆောင်မည့်ကျေးရွာလူထုအားလုံးရှေ့တွင်ပြောကြားပြီးကျေးရွာလူထုအားလုံးမှသဘောတူဆုံးဖြတ်ခဲ့ပါသည်။

မှတ်တမ်းတင်သူ

အတည်ပြုသူ

ဒေါ်ငြိမ်းငြိမ်းဖြိုး

ဦးအေးနိုင်

လူထုစည်းရုံးရေးမှူး

စီ/ထောက်ဥက္ကဋ္ဌ

အမျိုးသမီးကဏ္ဍ အစည်းအဝေးမှတ်တမ်း

စီမံကိန်းပထမနှစ်အတွက် ကျေးရွာမိတ်ဆက်အစည်းအဝေးပြုလုပ်ရန်ဖိတ်ကြားရာတွင်အ မျိုးသမီးများ အချိုးညီစွာပါဝင်ရန်ကျေးရွာတာဝန်ရှိသူများနှင့်အုပ်ချုပ်ရေးမှူးထံသို့ပြောကြားခဲ့ပါသည်။အစည်းအဝေး တိုင်းတွင်အမျိုးသမီးများပြောကြားလိုသောအချက်များကိုလွတ်လပ်ပွင့်လင်းစွာပြောကြားနိုင်ကြောင်း ကိုလည်းအသိပေးထားပါသည်။ကျေးရွာအုပ်စုအဆင့်တွင်နှစ်စဉ်ပြုလုပ်သောလုပ်ငန်းများတွင်အမျိုးသ မီးများတင်ပြတောင်းဆိုသောလုပ်ငန်းတစ်ခုပါဝင်မည်ဖြစ်ကြောင်းကိုလည်းပြောကြားခဲ့ပါသည်။လုပ်ငန်း ခွဲများအကောင်အထည်ဖော်ဆောင်ရွက်သောလုပ်ငန်းဖြစ်ပါကတူညီသောလုပ်ငန်း အတွက်တူညီသော လုပ်ခလစာများရှိမည်ကိုလည်းပြောကြားခဲ့ပါသည်။စီမံကိန်းတွင်အမျိုးသမီး/သားခွဲခြားမှုများမရှိစေရန် ရည်ရွယ်ထားသည်ကိုလည်းပြောကြားမှုပြုလုပ်ခဲ့သည်။အမျိုးသမီးများ၏ဦးဆောင်နိုင်မှုနှင့်စီမံခန့်ခွဲမှုစွမ်း ရည်များတိုးတက်လာစေရန်အတွက်ကော်မတီများထဲတွင်အမျိုးသမီးများ(၅၀%)ပါဝင်ရမည်ဖြစ်သည်။

ဆပ်ကော်မတီတစ်ခုတိုင်းတွင်လည်းအနည်းဆုံးအမျိုးသမီးတစ်ဦးပါဝင်ရမည်ဖြစ်ပါသည်။ကော်မတီဝင်အမျိုးသမီးများသည်တင်ပြဆွေးနွေးမှုများပြုလုပ်ခြင်း၊ဆုံးဖြတ်ချက်များချခြင်းများပြုလုပ်ရမည်ဖြစ်ပါသည်။အမျိုးသားများမှလည်းကူညီပံ့ပိုးပေးရမည်ဖြစ်ပါသည်။ဒုတိယအကြိမ်အစည်းအဝေးများတွင်အမျိုးသမီးများသည်လိုအပ်ချက်အခက်အခဲများကိုလွတ်လပ်စွာဆွေးနွေးနိုင်ရန်အမျိုးသမီးသီးသန့်အုပ်စုများဖွဲ့ပြီးအခက်အခဲများဖော်ထုတ်ခြင်းကိုလည်းလုပ်ကိုင်ခဲ့ပါသည်။

ကျေးရွာမိတ်ဆက်အစည်းအဝေးတွင်အမျိုးသမီးလူ့အတွက်

စောင့်ကြည့်စစ်ဆေးရမည့်အချက်များ

ကျေးရွာ/အုပ်စုအမည်-ရွာပုလဲကျေးရွာ၊ရွာပုလဲကျေးရွာအုပ်စု

စဉ်	အကြောင်းအရာ	တွေ့ရှိချက်		မှတ်ချက်
		✓	✗	
၁။	အစည်းအဝေးတက်ရောက်လူသူများအားကျား၊မရေးရာအခြေခံသဘောတရားများကို ရှင်းလင်းဆွေးနွေးခဲ့ပါသလား။	✓		
၂။	စီမံကိန်းပါဝင်သောကျား၊မရေးရာအကောင်အထည်ဖော်ရေးလိုအပ်ချက်(၅)ချက်ကို ရှင်းလင်းပြခဲ့ပါသလား။	✓		
၃။	အစည်းအဝေးခေါ်ယူရာတွင်အမျိုးသား/သမီးများအချိုးညီစွာတက်ရောက်နိုင်ရေးအတွက်အသိပေးတိုက်တွန်းစည်းရုံးခဲ့တာမျိုးရှိခဲ့ပါသလား။	✓		
၄။	အမျိုးသမီးများ၏စကားသံများ၊ပြောဆိုနိုင်ခွင့်များပိုမိုထွက်ပေါ်လာအောင် ဖန်တီးပေးခဲ့ပါသလား။	✓		
၅။	ဆပ်ကော်မတီဖွဲ့များဖွဲ့စည်းရာတွင်အမျိုးသမီးများနှင့်ပါဝင်ဖွဲ့စည်းရေး၊ပူးပေါင်းပါဝင်ရေးဦးဆောင်နိုင်ရေးအတွက်တွန်းအားပေးကူညီဆောက်ရွက်ခဲ့ပါသလား။	✓		
၆။	အစည်းအဝေးကိုအမျိုးသား/သမီးများအလွယ်တကူပါဝင်တက်ရောက်နိုင်သောအချိန်နှင့်နေရာများကိုရွေးချယ်ခြင်း၊ထည့်သွင်းစဉ်းစားဆောက်ရွက်ခြင်းများတို့ကို လုပ်ဆောင်ခဲ့ပါသလား။	✓		
၇။	လူနည်းစု၊ဆင်းရဲ/နွမ်းပါး၊ထိခိုက်လွယ်သောအုပ်စုများကိုအစည်းအဝေးမစတင်မီအချိန်များက ရှာဖွေဖော်ထုတ်ခဲ့တာမျိုးများ ရှိပါသလား။	✓		
၈။	လူနည်းစု/ဆင်းရဲ/နွမ်းပါး/ထိခိုက်လွယ်သောအမျိုးသား/သမီးများထဲမှအချို့ကိုအစည်းအဝေးတက်ရောက်နိုင်အောင်ဖိတ်ကြားဆောင်ရွက်မှုမျိုးရှိခဲ့ပါသလား။	✓		
၉။	လူနည်းစု/ဆင်းရဲ/နွမ်းပါး/ထိခိုက်လွယ်သောအမျိုးသား/အမျိုးသမီးများနှင့်ကြုံတွေ့နေရသောအခက်အခဲများကိုသင်ဆွေးနွေးမေးမြန်းခဲ့တာမျိုး ရှိပါသလား။	✓		
၁၀။	အမျိုးသမီးများပြောဆိုတင်ပြနိုင်အောင်အချိန်ပေးရန်၊ကြိုတင်စီစဉ်	✓		

	ဆောင်ရွက်မှု မျိုးများဆောင်ရွက်ခဲ့တာများ ရှိပါသလား။			
၁၁။	စီမံကိန်းလုပ်ငန်းခွဲများရှာဖွေဖော်ထုတ်ရာတွင်အမျိုးသား/သမီးများ သီးခြားဆွေးနွေး ဖော်ထုတ်ဆောင်ရွက်ခဲ့တာမျိုး ရှိပါသလား။	✓		
၁၂။	ကျေးရွာစီမံကိန်း အထောက်အကူပြုကော်မတီဖွဲ့စည်းရာတွင် အမျိုးသမီး/အမျိုးသားအချိုးညီမျှစွာ(၅၀:၅၀)ဖွဲ့စည်းနိုင်ခဲ့ပါသလား။ မဖွဲ့စည်းနိုင်ခဲ့ပါက မှတ်ချက်တွင် ရှင်းလင်းပါ။	✓		
၁၃။	ဆပ်ကော်မတီများတွင်အနည်းဆုံးအမျိုးသမီးအဖွဲ့ဝင်တစ်ဦးနှုန်းဖြင့် ပါဝင်ဖွဲ့စည်းနိုင်ခဲ့ပါသလား။ မဖွဲ့စည်းနိုင်ခဲ့ပါက မှတ်ချက်တွင် ရှင်းလင်းပါ။	✓		
၁၄။	ကျေးရွာ/ကျေးရွာအုပ်စု ဖွံ့ဖြိုးရေးစီမံချက် များတွင် အမျိုးသမီးများ ရွေးချယ်ဆုံးသည့်လုပ်ငန်းစီမံချက်အနည်းဆုံးတစ်ခု ပါဝင်နိုင်ရေး အတွက် စည်းရုံးဆွေးနွေးမှုများ ပြုလုပ်ဆောင်ရွက်ခဲ့ပါသလား။	✓		
၁၅။	တက်ရောက်လာသူများအား အမျိုးသမီးများ၏ လိုအပ်ချက်များကို ဖြည့်ဆည်းပေးနိုင်ရန်အမျိုးသမီးရွေးချယ်လိုက်သောဦးစားပေးရွေးချယ်မှုများကိုထောက်ပံ့ပေးသွားမည်ဖြစ်ကြောင်း အသိပေးပြောကြားခဲ့ပါသလား။	✓		
၁၆။	ရွေးချယ်လိုက်သောစီမံကိန်းလုပ်ငန်းခွဲများသည်ဒေသတွင်းမှာရှိသော လူနည်းစု/ဆင်းရဲ/ နွမ်းပါး/ထိခိုက်လွယ် အုပ်စုများအပေါ် မည်သို့အကျိုးပြုနိုင်မည်ဖြစ်ကြောင်းရှင်းလင်းပြောကြားခြင်း၊မှတ်တမ်းတင်ခြင်းများတို့ကို ဆောင်ရွက်ခဲ့ပါသလား။	✓		
၁၇။	ကျေးရွာအုပ်စုအဆင့်အစည်းအဝေးပြုလုပ်ရာတွင်အုပ်စုစီ/ထောက်ကော်မတီဝင်များကိုကျား၊မရေးရာလိုအပ်ချက်များအကြောင်းကိုရှင်းလင်းပြောကြားခဲ့ပါသလား။	✓		
၁၈။	ကျေးရွာအုပ်စုအဆင့်အစည်းအဝေးပြုလုပ်ရာတွင်အုပ်စုစီ/ထောက်ကော်မတီဝင်များအားလုံးတက်ရောက်နိုင်မှုရှိ/မရှိစစ်ဆေးခဲ့ပါသလား။မတက်ရောက်နိုင်ခဲ့ပါက မှတ်ချက်တွင် ရှင်းလင်းပါ။	✓		

ကဏ္ဍအလိုက် အခက်အခဲမှတ်တမ်း

၁၂။ ရွာပုလဲ ကဏ္ဍအလိုက် ဦးစားပေးဖွံ့ဖြိုးရေးလုပ်ငန်းစဉ်များ

	လုပ်ငန်း	အဆိုပြုသူ	လ/နှစ်	လုပ်ဆောင်မည့်သူ	ပြင်ပမှ ထောက်ပံ့သူ
--	----------	-----------	--------	-----------------	--------------------

အခြေခံအဆောက်အအုံ	၁	ရွာတွင်းဂျင်းလမ်း	ကျားမ	၂၀၁၆	ကော်မတီဝင် ကျေးရွာလူထု	လူထုဗဟိုပြု စီမံကိန်း
	၂	ရွာတွင်းကျောက်ချောလမ်း	ကျားမ	၂၀၁၇	ကော်မတီဝင် ကျေးရွာလူထု	လူထုဗဟိုပြု စီမံကိန်း
	၃	စာသင်ကျောင်းရှေ့ကျောက်စီရေမြောင်းပြုလုပ်ခြင်းပုံစံ(၁)	ကျားမ	၂၀၁၇	ကော်မတီဝင် ကျေးရွာလူထု	လူထုဗဟိုပြု စီမံကိန်း
	၄	ရွာတွင်းလမ်းဆုံများတွင် ကျောက်စီ ရေမြောင်းပြုလုပ်ခြင်း ပုံစံ (၂)	ကျားမ	၂၀၁၇	ကော်မတီဝင် ကျေးရွာလူထု	လူထုဗဟိုပြု စီမံကိန်း
	၅	လျှပ်စစ်မီးလင်းရေး(မီးတိုင်းနှင့်မီးကြိုသွယ်တန်း ခြင်း)	ကျားမ		ကော်မတီဝင် ကျေးရွာလူထု	လူထုဗဟိုပြု စီမံကိန်း
	၆	ရွာအရှေ့ဘက်ချောင်းကူးတံတား တည်ဆောက်ခြင်း	ကျားမ	-	-	-
	၇	မီးသတ်ရေကန်တည်ဆောက်ခြင်း	မ			
	၈	ဆေးရုံအဆောက်အအုံ	ကျား			
အသက်မွေးဝမ်းကြောင်း၊ စိုက်ပျိုးရေး	၁	စိုက်ပျိုးရေးနည်းပညာ၊မျိုးကောင်းမျိုးသန့်	ကျားမ	-	-	မြို့နယ်စိုက်ပျိုး ရေးဌာန
	၂	စက်ပစ္စည်းကိရိယာ	ကျားမ	-	-	မြို့နယ်စိုက်ပျိုး ရေးဌာန
	၃	အမျိုးသမီးများအတွက်(ဇာထိုးပန်းထိုး၊မုန့်လုပ် သင်တန်း)	ကျားမ	-	-	
	၄	စိုက်ပျိုးရေးစရိတ်	ကျားမ			
	၅	စိုက်ပျိုးရေးဆေးပစ္စည်း၊ဆေးဖျန်းစက်	ကျားမ			
ကျန်းမာ ရေးနှင့် အဟာရ	၁	ဆေးရုံမြေနေရာ	ကျားမ	-		-
ပညာရေး	၁	ကျောင်းဆရာ/ဆရာမ အလုံအလောက်ရရှိရန်	ကျားမ			မြို့နယ်ပညာ ပညာရေးဌာန