

ပြည်ထောင်စု သမ္မတ မြန်မာနိုင်ငံတော်အစိုးရ
စိုက်ပျိုးရေး၊ မွေးမြူရေးနှင့် ဆည်မြောင်းဝန်ကြီးဌာန
ကျေးလက်ဒေသဖွံ့ဖြိုးတိုးတက်ရေးဦးစီးဌာန
ဘီးလင်းမြို့နယ်



National Community Driven Development Project
လူထုဗဟိုပြုစီမံကိန်း



ကျေးရွာဖွံ့ဖြိုးရေးအစီအစဉ်
Village Development Plan (VDP)
ဘီးလင်း မြို့နယ်

၂၀၁၈ ခုနှစ်

ရွှေရောင်ပြကျေးရွာအုပ်စု

ဇီးဝန်း ကျေးရွာ

မာတိကာ

စဉ်	အကြောင်းအရာ	စာမျက်နှာ
၁။	မာတိကာ	၁
၂။	ဘီးလင်းမြို့နယ်မြေပုံ	၂
၃။	ကျေးရွာအုပ်စုမြေပုံ	၃
၄။	ကျေးရွာအခြေခံအချက်အလက်များ	၄-၅
၅။	လူထုပူးပေါင်းပါဝင်သော လူမှုဆန်းစစ်ခြင်းနှင့် အကဲဖြတ်ခြင်း လုပ်ငန်းစဉ် (PSA/PRA) အကျဉ်ချုပ်ဖော်ပြချက်	၆
၆။	(က) လူမှုရေး အရင်းအမြစ်ပြုပြင်မှုနှင့် သုံးသပ်ချက်	၇-၈
	(ခ) ဥက္ကဋ္ဌာနေ ကြွယ်ဝမှု အဆင့်အတန်း သတ်မှတ်ခြင်းနှင့် အသက်မွေးဝမ်း ကျောင်း ပြဇယားနှင့် သုံးသပ်ချက်များ	၉-၁၀
	၎။ အရင်းအမြစ် ပိုင်ဆိုင်မှု သုံးသပ်ခြင်း	၁၁-၁၂
	ဃ။ ရာသီခွင်ပြ ပြက္ခဒိန်နှင့် သုံးသပ်ခြင်း	၁၃-၁၄
	င။ ပင့်ကူအိမ်သုံးသပ်ခြင်း	၁၅-၁၆
	စ။ ဗင်းကာချပ်	၁၇-၁၈
	ဆ။ အမျိုးသား/အမျိုးသမီး အခက်အခဲများ	၁၉-၂၀
	ဇ။ ကျေးရွာမျှော်မှန်းချက်(အမျိုးသား/အမျိုးသမီး)	၁၉-၂၀
	ဈ။ ဦးစားပေးလုပ်ငန်းများ	၂၁
၇။	ကော်မတီဝင်များရွေးချယ်ခြင်းနှင့် ကျေးရွာဖွံ့ဖြိုးရေးအစီအစဉ်ဆောင်ရွက်မှုမှတ်တမ်း ခါတ်ပုံများ	၂၂
၈။	ကော်မတီဝင်များစာရင်း	၂၃
၉။	ကျေးရွာ အချက်အလက်ပုံစံ(၁)	၂၄-၂၆
၁၀။	စီမံကိန်း အချိန်စက်ဝန်းအချိန်ဇယား(ပုံစံ ၂)	၂၇
၁၁။	ကျေးရွာဖွံ့ဖြိုးရေးဦးစားပေးအစီအစဉ်(ပုံစံ ၃)	၂၈-၃၀
၁၂။	အစည်းအဝေးမှတ်တမ်းများ	၃၁-၃၃
၁၃။	ကဏ္ဍအလိုက် အခက်အခဲမှတ်တမ်း	၃၄

ဘီးလင်းမြို့နယ် အခြေပြမြေပုံ

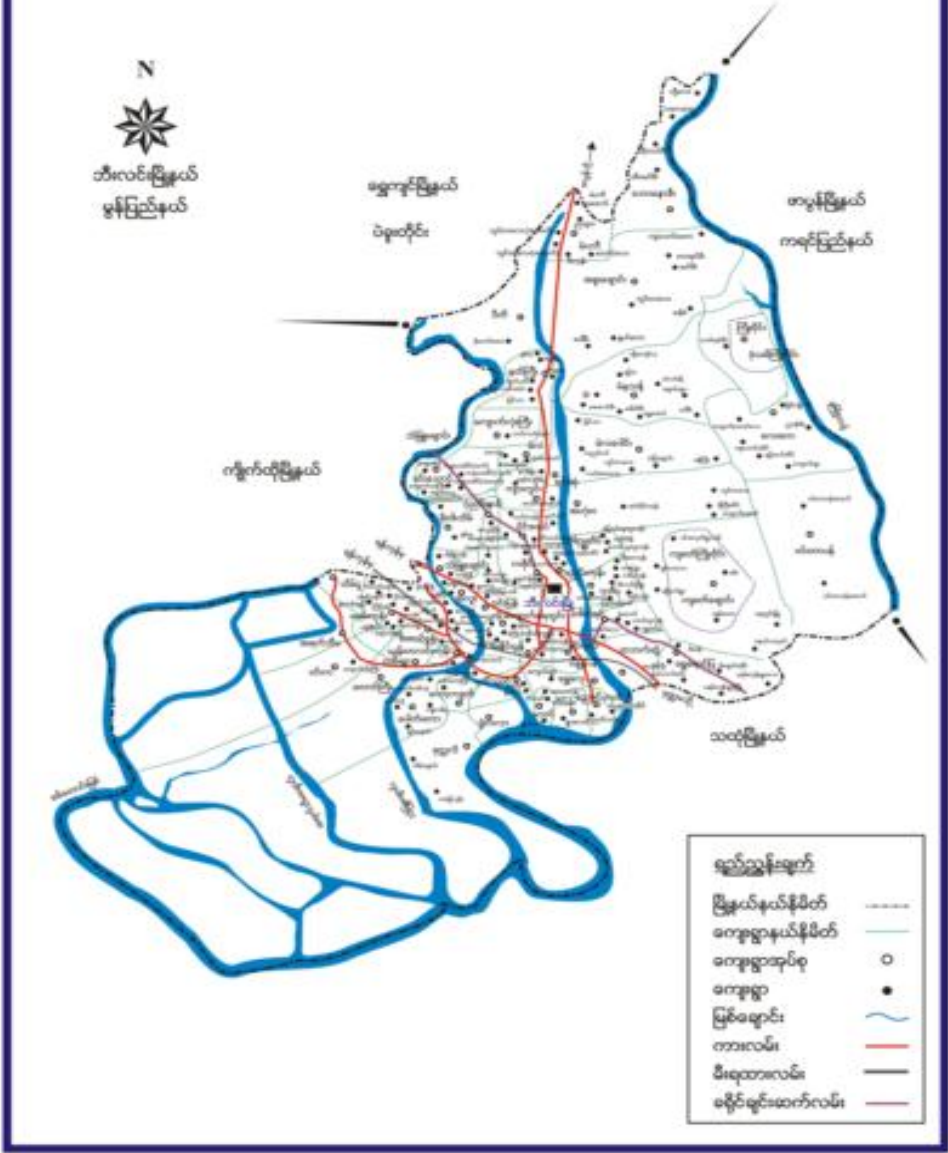

ရွာအုပ်စုပြမြေပုံ

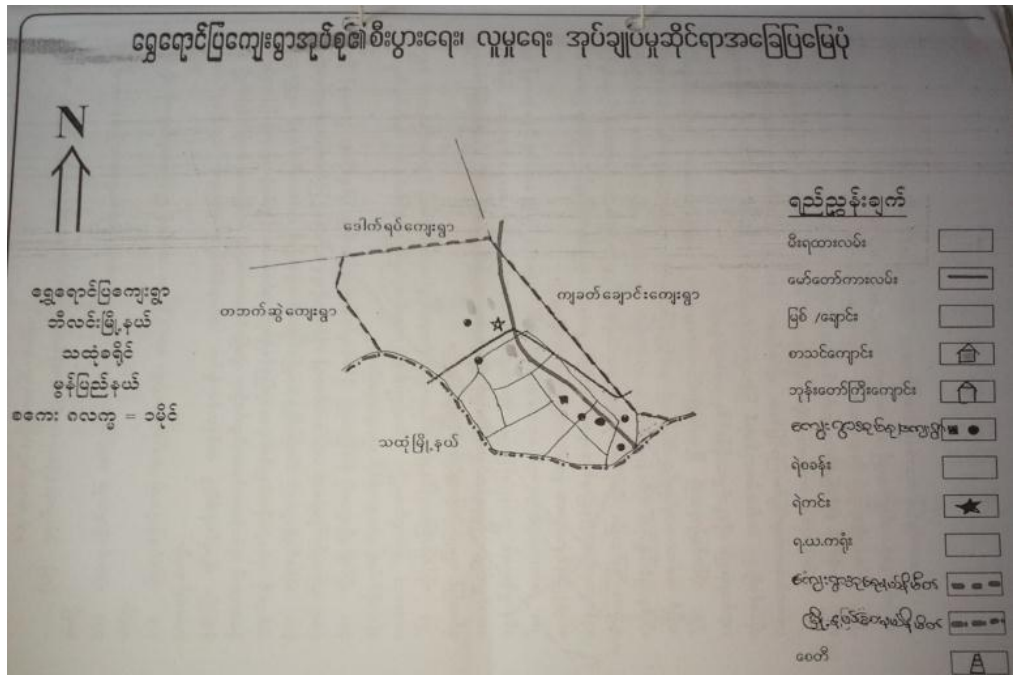

၃။ ရွှေရောင်ပြကျေးရွာအုပ်စုတွင် ပါဝင်သော ကျေးရွာများစာရင်း

- ၁။ ရွှေရောင်ပြ
- ၂။ မရမ်းကုန်းရွာကြီး
- ၃။ မရမ်းကုန်းရွာလေး
- ၄။ အဝန်းကြီး
- ၅။ ခလောက်အင်း
- ၆။ ဇီးဝန်း
- ၇။ မိချောင်းအိုင်

၄။ ကျေးရွာ အခြေခံအချက်အလက်များ

မွန်ပြည်နယ်၊ ဘီးလင်းမြို့နယ်၊ရွှေရောင်ပြကျေးရွာအုပ်စု၊အဝန်းကြီးကျေးရွာသည် ဘီးလင်းမြို့ ၏ အရှေ့ဘက်တွင် ရှိသည်။

ကျေးရွာအတွင်းရှိ စုစုပေါင်းအိမ်ထောင်စုနှင့် လူဦးရေ

အိမ်ထောင်စု	ကျား	မ	စုစုပေါင်း
၁၂၀	၄၁၅	၄၁၆	၈၃၁

လူနည်းစု၊လူမျိုးစု အိမ်ထောင်စု

အမျိုးအစား	အိမ်ထောင်စု	ကျား	မ	စုစုပေါင်း
ကရင်	၁၂၀	၄၁၅	၄၁၆	၈၃၁
ဗမာ				
လူမျိုးစုရော				

ထိခိုက်လွယ် အိမ်ထောင်စု

ထိခိုက်လွယ်အုပ်စု	အိမ်ထောင်စု	ကျား	မ	စုစုပေါင်း
သက်ကြီးရွယ်အို				
အမျိုးသမီးဦးဆောင်	၂၀		၂၀	၂၀
မသန်စွမ်း				
မြေယာမဲ့				

ကျေးရွာရှိ အခြေခံအဆောက်အအုံများ

ပညာရေး	ခြံစံပါ	ကျန်းမာရေး	ခြံစံပါ	ဘာသာရေး	ခြံစံပါ
အထက်တန်းကျောင်း		ဆေးရုံ		ဘုရား/စေတီ	✓
အလယ်တန်းကျောင်း		ကျန်းမာရေးဌာန		ဘုန်းကြီးကျောင်း	✓
မူလတန်းကျောင်း	✓	ကျန်းမာရေးဌာနခွဲ		ဟိန္ဒူဘုရားကျောင်း	
မူကြိုကျောင်း	✓	ဆေးခန်း		ခရစ်ယာန်ဘုရားကျောင်း	
အခြား		အခြား		ဗလီ	
မှတ်ချက်		မှတ်ချက်		မှတ်ချက်	

အဓိကစီးပွားရေးလုပ်ငန်းများ

စိုက်ပျိုးရေး	မွေးမြူရေး	အသေးစားစီးပွားရေးလုပ်ငန်းများ	အခြား

ကျေးရွာအတွင်း အဓိကပိုင်ဆိုင်မှုများ

ကျေးရွာပိုင်ဆိုင်မှုများ	စိုက်ပျိုးရေး	စားကျက်မြေ	သစ်တောမြေ	သဲ/ကျောက်ရရှိမှု	ရေတွင်း/ရေကန်	စက်ရေတွင်း
အရေအတွက်						
ကျေးရွာပိုင်ဆိုင်မှုများ						
အရေအတွက်						

ကျေးရွာအတွင်း အခြားပိုင်ဆိုင်မှုများ

ကျေးရွာပိုင်ဆိုင်မှုများ	ရေတင်စက်	ထွန်	ထယ်	ကျွဲ	နွား	အခြား
အရေအတွက်						
ကျေးရွာပိုင်ဆိုင်မှုများ						
အရေအတွက်						

အခြားကျေးရွာရှိ အသုံးပြုနိုင်သော အရင်းအမြစ်/အချက်အလက်များ

အရင်းအမြစ်	ဆေးခန်း	မူလတန်းကျောင်း	ဈေး	ကျွမ်းကျင်လုပ်သား	လုပ်သား	မြေတူးစက်	လမ်းကြိုတ်စက်
အရေအတွက်							

၅။ လူထုပူးပေါင်းပါဝင်သော လူမှုဆန်းစစ်ခြင်းနှင့် အကဲဖြတ်ခြင်း လုပ်ငန်းစဉ် (PSA/PRA) အကျဉ်းချုပ်ဇယား

ရန်ကင်းမြို့နယ်
 ရွေးကောက်ပွဲအုပ်စု
 တာဝန်ယူစီမံခန့်ခွဲရေး
 ၂၆.၁၀.၁၇

လူထုပူးပေါင်းပါဝင်သော လူမှုဆန်းစစ်ခြင်းနှင့် အကဲဖြတ်ခြင်း လုပ်ငန်းစဉ် (PSA/PRA) အကျဉ်းချုပ်ဇယား

နံပါတ်	အမျိုးအစား အရာ	ပုံစံ	ဦးတည်ချက်	တက်ရောက်သူ			အဓိကရလဒ်များ
				ကျား	မ	ပေါင်း	
၁	လူမှုစုံစမ်း အကဲဖြတ်ခြင်း (Focus Group)	၅-၁၀ ဦး	ရင်းနှီးမြှုပ်နှံမှုအစီအစဉ်၊ အထောက်အပံ့အကူအညီပေးခြင်း	၁၄	၁၈	၃၂	ကျေးရွာလူမှုစုံစမ်း အကဲဖြတ်ခြင်းဖြင့် အကဲဖြတ်နိုင်ရေး အတွက် အချိန်နှင့်နေရာအကူအညီပေးခြင်း၊ ကျေးရွာအဖွဲ့အစည်း အဖွဲ့ဝင်များ အထောက်အပံ့ပေးခြင်း
၂	စာဆိုစုံစမ်း (Individual Consultation)	၅-၁၀ ဦး	အကဲဖြတ်ခြင်း (အချိန်ပေး စီမံခန့်ခွဲရေး)	၁၄	၁၀	၂၄	ရွာထဲတွင် အကဲဖြတ်ခြင်းနှင့် အထောက်အပံ့ပေးခြင်းများ၊ ရွေးကောက်ပွဲအဖွဲ့အစည်းများ၊ အဖွဲ့အစည်းများနှင့် ပူးပေါင်းဆောင်ရွက်ခြင်း
၃	ကျေးရွာလူမှုစုံစမ်း (Social Representation)	၅-၁၀ ဦး	ရပ်မိရပ်မ အကဲဖြတ်ခြင်း	၁၄	၁၈	၃၂	အိမ်အဖွဲ့၊ အစားအဖွဲ့၊ အထောက်အပံ့အကူအညီပေးခြင်း၊ လူမှုစုံစမ်းအကဲဖြတ်ခြင်းအစီအစဉ်များ၊ အဖွဲ့အစည်းများ၊ အဖွဲ့အစည်းများနှင့် ပူးပေါင်းဆောင်ရွက်ခြင်း
၄	ပြင်ပအကဲဖြတ်ခြင်း (Probation tree)		အချိန်ပေးအကူအညီပေးခြင်း	-			ကျေးရွာအဖွဲ့အစည်းများ၊ အထောက်အပံ့အကူအညီပေးခြင်း၊ အထောက်အပံ့အကူအညီပေးခြင်းနှင့် ပူးပေါင်းဆောင်ရွက်ခြင်း
၅	ပြင်ပအကဲဖြတ်ခြင်း (Probation tree)		အချိန်ပေးအကူအညီပေးခြင်း	-			ကျေးရွာအဖွဲ့အစည်းများ၊ အထောက်အပံ့အကူအညီပေးခြင်း၊ အထောက်အပံ့အကူအညီပေးခြင်းနှင့် ပူးပေါင်းဆောင်ရွက်ခြင်း
၆	ကျေးရွာလူမှုစုံစမ်း (Focus Group)	၅-၁၀ ဦး	အချိန်ပေးအကူအညီပေးခြင်း၊ အထောက်အပံ့အကူအညီပေးခြင်း	၂၈	၃၇	၆၅	အချိန်ပေးအကူအညီပေးခြင်းနှင့် အထောက်အပံ့အကူအညီပေးခြင်းများ၊ အထောက်အပံ့အကူအညီပေးခြင်း
၇	အဖွဲ့အစည်းဆိုင်ရာ (Venn Diagram)			၃၅	၁၀	၄၅	ကျေးရွာအဖွဲ့အစည်း၊ အဖွဲ့အစည်းများ၊ အဖွဲ့အစည်းများ၊ အဖွဲ့အစည်းများနှင့် ပူးပေါင်းဆောင်ရွက်ခြင်း
၈	ပတ်ဝန်းကျင်ဆိုင်ရာ (Spider Web)		အချိန်ပေးအကူအညီပေးခြင်း၊ အထောက်အပံ့အကူအညီပေးခြင်း	၂၈	၃၇	၆၅	အချိန်ပေးအကူအညီပေးခြင်း၊ အထောက်အပံ့အကူအညီပေးခြင်း၊ အထောက်အပံ့အကူအညီပေးခြင်း
၉	ပြင်ပအကဲဖြတ်ခြင်း (Probation tree)		အချိန်ပေးအကူအညီပေးခြင်း	၂၈	၃၇	၆၅	ပြင်ပအကဲဖြတ်ခြင်းအဖွဲ့အစည်းများ၊ အဖွဲ့အစည်းများ၊ အဖွဲ့အစည်းများနှင့် ပူးပေါင်းဆောင်ရွက်ခြင်း

၆။(က) လူမှုရေး အရင်းအမြစ်ပြမြေပုံ



က။လူမှုရေးအရင်းအမြစ်ပြုပြင်မှု (သုံးသပ်ချက်)

ကျေးရွာ-ဇီးဝန်း

အုပ်စု - ရွှေရောင်ပြ

နေ့စွဲ- ၂၅.၁၀.၂၀၁၇

က။လူမှုရေး အရင်းအမြစ်ပြုပြင်မှု (သုံးသပ်ချက်)
 ကျေးရွာ - ဇီးဝန်း
 အုပ်စု - ရွှေရောင်ပြ

နေ့စွဲ - ၂၅.၁၀.၁၇

*** ဇီးဝန်းကျေးရွာပြုပြင်မှု ***

ဆေးဓနခြင်း နှင့် ဆက်စပ်ခြင်း

ဇီးဝန်းကျေးရွာသည် အီးလင်းမြို့နယ်နှင့် သထုံမြို့ကြားရှိ စတုဂံကလေးလမ်းကတစ်
 ဝိုင်း ကနောင်လမ်းတွင် တည်ရှိပါသည်။

ရွာနယ်လမ်းစတင်တစ်ဖက်တွင် လမ်းဖြင့် မှားရှိပါသည်။ ရွာကမ်းတွင်
 စာသင်ကျောင်းဆောင်ရှိပြီး တစ်ဖက်တစ်ဖက်တွင် မြို့ကျောင်း၏ တည်ရှိပါသည်။

ရွာလမ်းသည် ကျေးလမ်းမကြီးနှင့် ဆက်သွယ်ဆက်စပ်လျက်ရှိပါသည်။

ကလေးကြီးရွာသို့ ဆက်သွယ်သွားလာရသော လမ်းသွယ်တစ်ခုလည်း ရှိပါသည်။

ဇီးဝန်းကျေးရွာသည် လမ်းဟာလမ်းပိုင်း၊ ရော်ဘာလမ်းပိုင်းများ လျှောက်လှမ်းဆောင်ရွက်
 ကို စတင်စတင်ပိုင်ဆိုင်မှုများ ရှိပါသည်။

ရွာတွင် လမ်းသွယ်များသည် ငြိစွာမျှမျှပုံ ကွေ့ငိုက်၍ လမ်းများ ပျက်စီးလျက်
 ရှိပါသည်။

လမ်းများကား ဖြူဖြူပေးခြင်းဖြင့် ရွာအား စီးပွားရေး၊ သွားလာရေး၊ လမ်းပိုင်းဆက်သွယ်
 ရေးများ စတင်စတင်ပိုင်ဆိုင်ပြီး ပညာရေးနှင့် ကျန်းမာရေး စတင်လုပ်ဆောင်မှုများ ရှိတက်
 စာရှိပါသည်။

ခ။ ဥစ္စာနေ ကြွယ်ဝမှု အဆင့်အတန်း သတ်မှတ်ခြင်းနှင့် အသက်မွေးဝမ်းကျောင်း ပြဇယား
 ကျေးရွာ-ဇီးဝန်း အုပ်စု - ရွှေရောင်ပြ နေ့စွဲ- ၂၅.၁၀.၂၀၁၇

ခ။ ဥစ္စာနေ ကြွယ်ဝမှုအဆင့်အတန်းသတ်မှတ်ခြင်းနှင့်အသက်မွေးဝမ်းကျောင်းပြဇယား

ကျေးရွာ - ဇီးဝန်း မြို့နယ် - ဘီးလင်း
 ကျေးရွာအုပ်စု - ရွှေရောင်ပြ ရက်စွဲ - ၂၅.၁၀.၂၀၁၇

အမျိုးအစား	ပိုင်ဆိုင်မှု	အသက်မွေးဝမ်းကျောင်း	အိမ်ထောင်စု	%
မြေသည့်	ဘိမ်၊ ခြံ၊ လယ်၊ ကား၊ အိမ်ကွယ်	ခြံ၊ လယ်၊ တောင်ထွန်း၊ ဖက်စုတ်၊ ကုန်သည်	၅-၄	၄.၆
အလယ်အလတ်	ဘိမ်၊ ခြံ၊ လယ်၊ ကားဘီး	ခြံ၊ လယ်၊ တောင်ထွန်း၊ နွား	၅၀-၄	၄၁.၆၂
မမြေသည့်	ဘိမ်၊ ကားဘီး	နွား၊ ကျွဲတစ်၊ တောင်ထွန်း	၅၀-၄	၄၁.၆၂
အမွတ်ပါသူ	ဘိမ်	နွား၊ ကျွဲတစ်	၁၅-၄	၁၂.၅

ပိုင်ဆိုင်သူများ - ကျား (၁၄) ဦး၊ မ (၁၈) ဦး
 စုစုပေါင်း - ၃၂ ဦး

အိမ်ထောင်စုများ - စေတီမိသွင်း၊ နမူရီ
 မှတ်တမ်းတင်သူ - နော်ကျွန်ပြီသာ

သုံးသပ်ချက်

သုံးသပ်ချက်

ဇီဝနိက္ခယ
ပြုစုရေးရာ

ခန္ဓာရေးကြွယ်ဝမှုမြှင့်တင်ရေး

အိမ်ထောင်ရေး

ရက်စွဲ၊ ၂၀၁၈

* ဆွေးနွေးခြင်းနှင့် ဆန်းစစ်ခြင်း

- ⇒ ဇီဝနိက္ခယတွင် စာဖတ်ခြင်းပါသော အခြေအနေနှင့် စိတ်ထောင့် (သို့) စွမ်းရည်ရှိပါသည်။
- ⇒ စာကြောင့် ဂုဏ်နှင့် ဆက်ကြီး ဂုဏ်ရှိမှု၊ နေ့စားသောက်မှု၊ စိတ်တွင် ကလေးများ နှင့် ကျောင်းဆရာ၊ ခိုင်မြဲတို့ကြောင့် ဖြစ်ပါသည်။
- ⇒ ကလေးကိုင်မှု၊ ငှားပါခြင်းတို့ကြောင့် ဖြစ်ပါသည်။ စီးပွားရေးများ ကဆင်မမြေ ဖြစ်ကြပါသည်။
- ⇒ ထို့ကြောင့် စီမံကိန်းတွင် ကလေးကိုင် အခြေအနေများ၊ ငှားရမ်းလုပ်ဆောင်ပေးခြင်း၊ ကာကြည့် နှစ်ပါးသောသူများ၊ စနစ်သစ်များ၊ အလုပ်ကိစ္စများ၊ ဂုဏ်ထူးမြှင့်ခြင်း ဖြစ်စေပြီး စီးပွားရေး ကဆင်မမြေ ဖြစ်ပါသည်။
- ⇒ လမ်းများ၊ စောင့်ရှောက်ပေးခြင်း၊ ကားဖြင့် လည်၊ စီးပွားရေး လုပ်ငန်းများ တွက်လက်၊ ပိုမို ဆက်သွယ်ရေး ကဆင်မမြေပေါ် ၊ စနစ်ကျင့်မြင်ဆင်သော ကားဖြင့် လည်၊ ဒီဇာနည်များ တွက် စနစ်များ မှားပေးခြင်း ၊ ကလေးများကား စာဖတ်ထောင် ခိုင်မြဲမှုများ ဖြစ်ပါလာပေပါသည်။

၈။အရင်းအမြစ် ပိုင်ဆိုင်မှု သုံးသပ်ခြင်း

ကျေးရွာ-ဇီးဝန်း

အုပ်စု - ရွှေရောင်ပြ

နေ့စွဲ- ၂၅.၁၀.၂၀၁၇

၈။* အရင်းမြစ်သုံးစွဲမှု ပုံစံပြဇယား *

ကျေးရွာ- ဇီးဝန်း

ဦးဆောင် - ဘီ၊ပင်

ကျေးရွာအုပ်စု - ရွှေရောင်ပြ

ရက်စွဲ - ၂၅. ၁၀. ၂၀၁၇

ကျား	မ	ကျား + မ
ပန်ဂုံ လက်သမား သစ်ခွတ်	စက်ချွပ် ကတ်ကြေး ထန်တံ ထန်ချော	ရော်ဘာခြံ ပယ် တောင်ထန် စာသစ်ကျောင်း ပမိ

* အရင်းမြစ်ထိန်းချုပ်မှု ပုံစံပြဇယား

ကျား	မ	ကျား + မ
ပန်ဂုံ လက်သမား သစ်ခွတ်	စက်ချွပ်၊ ကတ်ကြေး	ရော်ဘာခြံ၊ ပယ်၊ ပမိ တောင်ထန်၊ စာသစ် ကျောင်း၊ ထန်တံ၊ ထန်ချော

မိလင်ဆွေးနွေးသူ - ကျား (၁၄) ဦး၊ မ (၁၇) ဦး
စုစုပေါင်း - ၃၂ ဦး

ဦးဆောင်ဆွေးနွေးသူ - ရန်ကုန်မြို့တာ
မှတ်တမ်းတင်သူ - ရန်ပြပေး

သုံးသပ်ချက်

သုံးသပ်ချက်

* ကရင်၊ မြန်မာ၊ ချင်း၊ ဗမာ၊ မြန်မာ၊ မြန်မာ *

ဆွေးနွေးခြင်း၊ နှစ်ဆင့် ဆိုင်းဆိုင်ခြင်း

အိတ်၊ နေရာ

အိတ်၊ နေရာ

အိတ်၊ နေရာ

အိတ်၊ နေရာ

* ဟိုရဲ့၊ လက်သား၊ သစ်ဆိုင်ခြင်း မှာကို စုပေါင်းထားမှားက သုံးစွဲကြပြီး ထိန်းချုပ်မှုကို
လည်း စုပေါင်းထားမှားသာ ထိန်းချုပ်သည်။

* စုပေါင်းသီးများ စုပေါင်း စက်ချုပ်၊ ကတ်ဖြေ၊ ထိန်းတံ၊ ထိန်းချောခြင်းကို
လုပ်ဆောင်ကြပြီး စုပေါင်းသီးများက ထိန်းချုပ်သည်။

* ရော်ဘာခြံ၊ လစ်ဖ်၊ ဘေးထိန်း၊ လမ်း၊ စာသစ်ကောင်၊ ထိန်းတံ၊ ထိန်းချော
ခြင်းတို့က စုပေါင်းထားရာ စုပေါင်းပါ သုံးစွဲကြပြီး စုပေါင်းထိန်းချုပ်သည်။

* စုပေါင်းထားမှားနှင့်တူသူ သုံးစွဲခြင်း၊ စုပေါင်းထိန်းချုပ်မှုကိုလည်း လုပ်ဆောင်
ခြင်းများနှင့် ခုခံပစ္စည်းများကိုလည်း စီတူတူပင် လုပ်ဆောင်ကြခြင်း
သိရှိရပါသည်။

ဃ။ ရာသီခွင်ပြ ပြက္ခဒိန်

ကျေးရွာ-ဇီးဝန်း

အုပ်စု - ရွှေရောင်ပြ

နေ့စွဲ- ၂၅.၁၀.၂၀၁၇

ရာသီခွင်ပြဇယား

ကျေးရွာ - ဇီးဝန်း
ကျေးရွာအုပ်စု - ရွှေရောင်ပြ

ပြန်ပေး - အိ.ကင်း
မှတ်စု - ၂၅.၁၀.၂၀၁၇

အကြောင်းအရာ	တန်ခူး	တဆန်	နယုန်	ဇီဆီ	ဝါခေါင်	တော်သလင်း	သီတင်းကျွတ်	တန်ဆောင်ပုဇွန်	မှတ်တော်	ပြာသို	တပို့တွဲ	တပေါင်း
ရာသီဥတုအခြေအနေ												
နိုက်ပို့ဇေ									-	-		-
ပျော်ပျော်ဇေ	←			→	အောက် / ဝက် / ကျွဲ / ဇွဲ			ဇွဲ	←			→
ဝင်ငွေ	၀	၀၀	၀	၀	၀	၀၀	၀၀	၀	၀	၀	၀	၀
အလုပ်များသောကာလ	၂၃	၂၃	၂၃	၂၃	၂၃	၂၃	၂၃	၂၃	၂၃	၂၃	၂၃	၂၃
ကျန်းမာဇေ	ဝမ်းဗျာ				ပုန်းဇွဲ	တုန်းဇွဲ	တုန်းဇွဲ					ဝမ်းဗျာ
ပွဲတော်လ	မိုးမု	-	-	မိုးမု	-	-	-	ကပိတ်	-	ကပိတ်	မိုးမု	မိုးမု

ပါဝင်ဆွေးနွေးသူ - ကျွဲ (၁၄) ၊ မ (၁၉)
စုစုပေါင်း ၃၃ ဦး

ဦးဆောင်ဆွေးနွေးသူ - ဒေါ်သင်ဖြူဖြူ
မှတ်တမ်းတင်သူ - နော်ဖြူငါး

သုံးသပ်ချက်

သုံးသပ်ချက်

* ကုသိုလ်ခွင့်ပြုပေးသော သုံးသပ်ချက် *

ခိုင်းကြေးရွာ

ဘီလင်းမြို့နယ်

ရောင်ပြ ကုန်စုံ

၂၅.၁၀.၂၀၁၇

ကုသိုလ်ခွင့်ပြုပေး

ခိုကုသိုလ်ခွင့် မိမိမှာ သက်တမ်း မြင့် ကျစ်ကုသိုလ်ခွင့်ကဏ္ဍမှာ ပုဆွေ ဝိဇ္ဇာတိသော ကုသိုလ်ခွင့်
သည်။ တစ်ခု ၊ ကုသိုလ်များတွင် စုစုပေါင်း စုစုပေါင်း ဖြစ်သည်။

စိုက်ပျိုးရေး ၊ မွေးမြူရေး

တစ်ခု ၊ ဝါဆို ၊ ဝါခေါင် ၅ နေ့တစ်ပတ် လများတွင် စပါး စိုက်ပျိုး ကြသည်။ ကျန်သောလများတွင်
နှမ်း ၊ ပဲ စသော သီးနှံပင်များ စိုက်ပျိုးကြသည်။ မွေးမြူရေး ကနဦးကြက်ဝက် ၊ နွားများကို
တစ်ခါတစ်ရံ မွေးမြူကြသည်။

ကလေးများသောကာလတွင် ဝင်ရောက်

ကလေးများ သောကာလများ စပါးစိုက်ပျိုး ချိန်နှင့် ခြုံဝတ်ဆင် ချိန်တို့သာ များပြီး ကျန်လများမှာ
ကလေးကုသိုလ် နည်းပါးသည်။

ဝင်ရောက်သည်။ စပါး ခြုံဝတ်ဆင် များ ချိန်တို့ များပြီး ကျန်လများတွင် ကလေးနည်းပါးသလို ဝင်ရောက်
လည်းနည်းပါးပါသည်။

ကျွန်းမာရေး

တစ်ခါ ၊ တစ်ခု တွင် ဝမ်းရောဂါဖြစ်တတ်ပြီး အစားအစာကို သိပ်မမြင် ဖြစ်တတ်ပါ

(c) ပင့်ကူအိမ်သုံးသပ်ခြင်း

ကျေးရွာ-ဇီးဝန်း အုပ်စု - ရွှေရောင်ပြ နေ့စွဲ- ၂၅.၁၀.၂၀၁၇

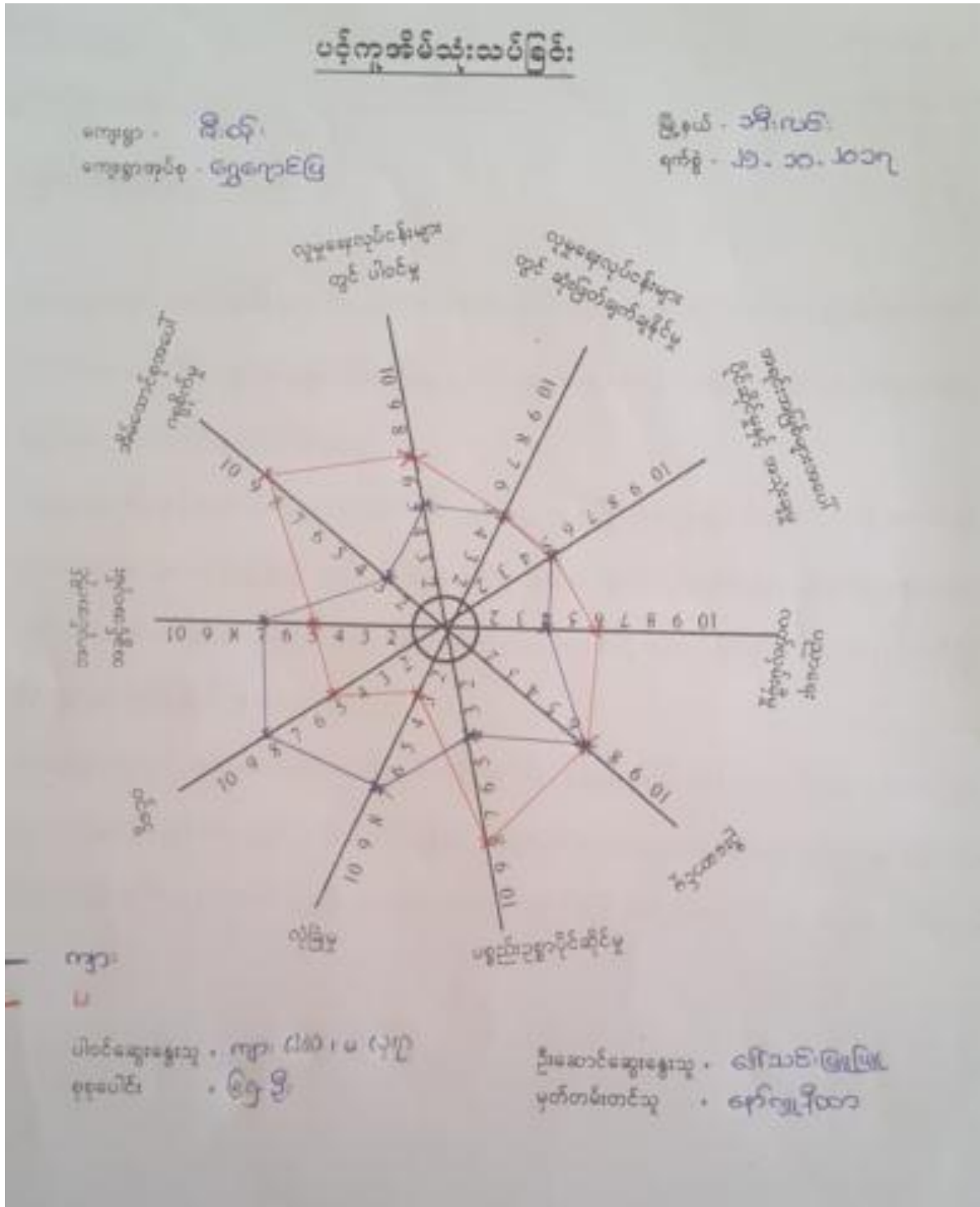

သုံးသပ်ချက်

သုံးသပ်ချက်

ဒီဇင်ဘာ ၂၀၂၃		ဒီပရက်တစ် ညွှန်ကြားရေးမှူးချုပ်
ရွှေဘိုမြို့နယ်	<u>ပစ်ခတ်ဒဏ်ခံရဒေသများ</u>	ပြည်ထောင်စုရုံး

ဆွေးနွေးခြင်းနှင့် ဆန်းစစ်ခြင်း

၁။ ကျေးဇူးတင်တောင်းဆိုမှုများနှင့် ပတ်သက်၍ ဘဏ္ဍာရေးဌာန၏ ဝင်ရောက်မှု၊ လုံခြုံရေးအခြေအနေအထားနှင့် နယ်လှည့်ဆန်းစစ်ခြင်း၊ စစ်ဆေးရေးအဖွဲ့များ၏ စစ်ဆေးရေးအစီအစဉ်များကို သေချာစွာ လက်ညှိုးထိုးဆောင်ရမည်။

၂။ နယ်လှည့်ဆန်းစစ်ခြင်း ပြုလုပ်ရာတွင် အချိန်အကုန်လုံး နယ်လှည့်ဆန်းစစ်ခြင်း၊ စစ်ဆေးရေးအဖွဲ့များ၏ ဝင်ရောက်မှု၊ လုံခြုံရေးအခြေအနေအထားနှင့် နယ်လှည့်ဆန်းစစ်ခြင်း၊ စစ်ဆေးရေးအဖွဲ့များ၏ စစ်ဆေးရေးအစီအစဉ်များကို သေချာစွာ လက်ညှိုးထိုးဆောင်ရမည်။

၃။ ကျေးဇူးတင်တောင်းဆိုမှုများနှင့် ပတ်သက်၍ ဘဏ္ဍာရေးဌာန၏ ဝင်ရောက်မှု၊ လုံခြုံရေးအခြေအနေအထားနှင့် နယ်လှည့်ဆန်းစစ်ခြင်း၊ စစ်ဆေးရေးအဖွဲ့များ၏ စစ်ဆေးရေးအစီအစဉ်များကို သေချာစွာ လက်ညှိုးထိုးဆောင်ရမည်။

စာမင်းကာချပ်

ကျေးရွာ-ဇီးဝန်း

အုပ်စု - ရွှေရောင်ပြ

နေ့စွဲ- ၂၅.၁၀.၂၀၁၇

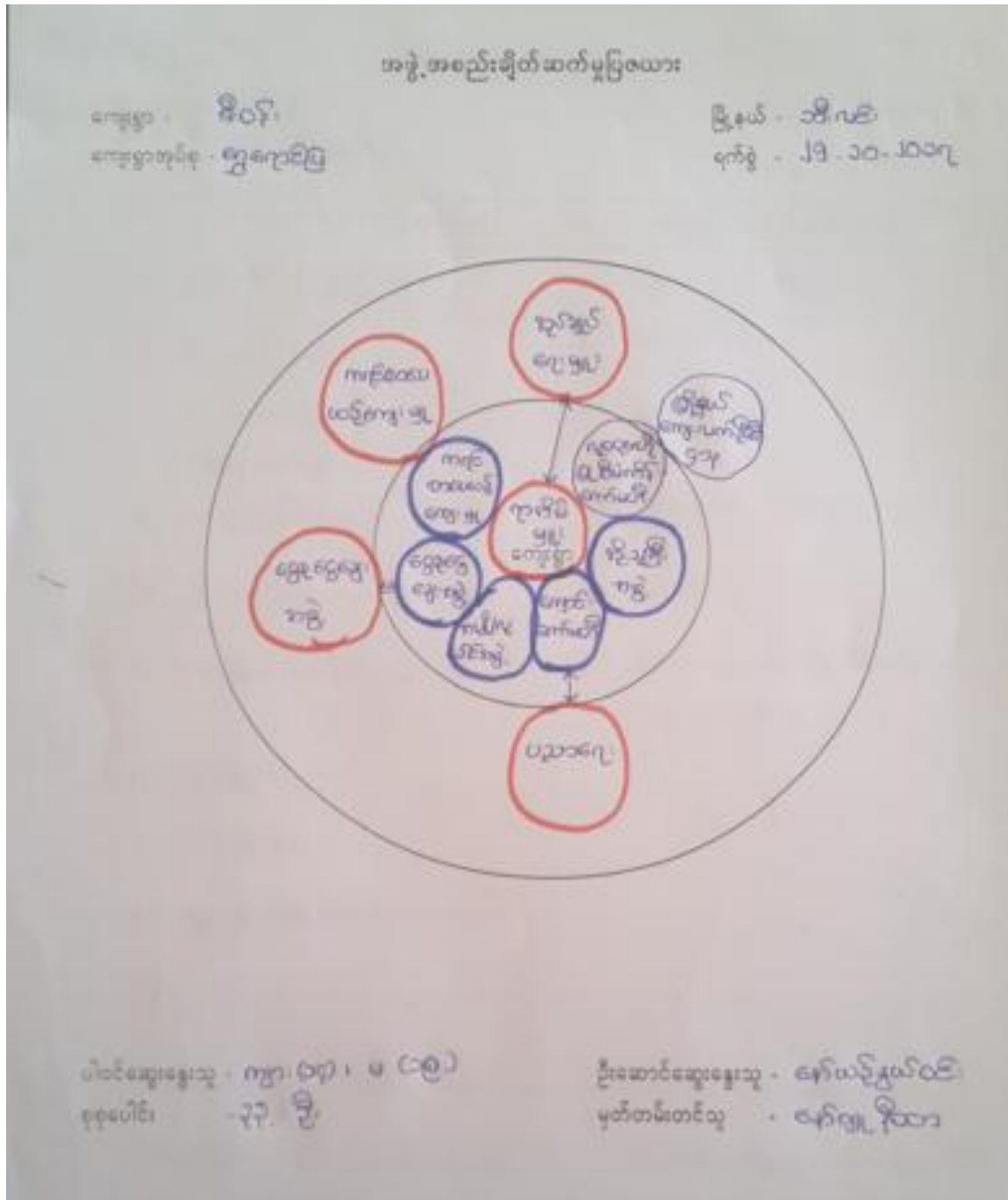

သုံးသပ်ချက်

ကမ္ဘာ့ကစည်းကြပ်ခေတ်ပျဉ်းပျာ

ဆွေးနွေးခြင်းနှင့် ဆန်းစစ်ခြင်း

- ကျေးဇူးတင်စွာ ကရိုနိုဗိုင်း၊ လျှိုဗိုင်း၊ ဂရီ၊ ငရဲ-ကမ္ဘာ့ကစည်းကြပ်သည် ရုပ်ပုံတစ်ခုသာသာရာရာမှာ နှင့်ပိုင်လို ကုသိုလ်ဆောင်ရွက်ကြသည်။
- ကိုသညီ၊ ကမ္ဘာ့ ဖာလည်း ရုပ်ပုံတစ်ခုချက်ရ ဝတ်ရုံမှာ နှင့် ကမ္ဘာ့ကစည်းကြပ်သည်။
ကျေးဇူးတင်စွာ ကိုယ်က ကိုယ်ကို (ဗွေစုဗွေစု) ကမ္ဘာ့ ဂရီ၊ ငရဲ-ကမ္ဘာ့သည် ရွာပြင်ပမှ ကိုယ်က ကိုယ်ကို (ဗွေစုစု) ကမ္ဘာ့ နှင့် ဆက်သွယ်ဆောင်ရွက်သည်။
- ကျောင်း ကော်ဖီ၊ ကမ္ဘာ့သည် ဝဉာဏ်ရ ၊ ကျွန်ုပ်တို့ မာရေ ကမ္ဘာ့ မှား နှင့် ပူပေါင်း ကာ ဖြိုနှစ် ပညာရေး ဖြစ် ၊ ကျွန်ုပ်တို့ မာရေ ဖြစ် မှား နှင့် ပညာရေး ၊ ကျွန်ုပ်တို့ မာရေ ဆိုင်းက မှား ပူပေါင်း ဆောင် ရွက်သည်။
- ရိုးရာထုံးကျေးဇူး ကမ္ဘာ့ နှင့် ကရင်ရိုးရာ စာပေထုံးကျေးဇူး ဖြစ်ကမ္ဘာ့ မှားသည် ကရင်လိုင်း ရင်းသား စာပေ မှား ၊ မပပျောက်စေရေ ကသွက် ဖြိုနှစ် ကရင် စာပေထုံးကျေးဇူး ဖြစ် ကမ္ဘာ့ နှင့် ပူပေါင်း ကာဆောင် ရွက်သည်။
- ကုန်ဆိုင်ရေ ဖြစ် ကမ္ဘာ့သည် ရုပ်ပုံတစ်ခု စား ချမ်းသာယာရေး ၊ ပျဉ်းပျာ ၊ ဖြံ့မို့ လိုတက်ရေ ကသွက် ဖြိုနှစ် ကေတုရပ် ၊ ရုံစာ ၊ ဖြိုနှစ် ကုန်ဆိုင်ရေ ဖြစ် မှား နှင့် ပူပေါင်း ကာဆောင်ရွက်သည်။
- လူထုမပျဉ်းပျာ စီမံကိန်း ကဆောက်က ကုသိုလ်ဆောင်ရွက်သည် ကျေးဇူး ဖြစ် လိုတက်ရေ ကသွက် ဖြိုနှစ် ကေတုရပ် ၊ လူထုမပျဉ်းပျာ စီမံကိန်း ကမ္ဘာ့ (၂၀၂၂) နှင့် ပူပေါင်း ကာ ဆောင်ရွက်ရသည်။

ဆ။အမျိုးသား/အမျိုးသမီး အခက်အခဲများ

ဇ။ကျေးရွာမျှော်မှန်းချက်(အမျိုးသား/အမျိုးသမီး)

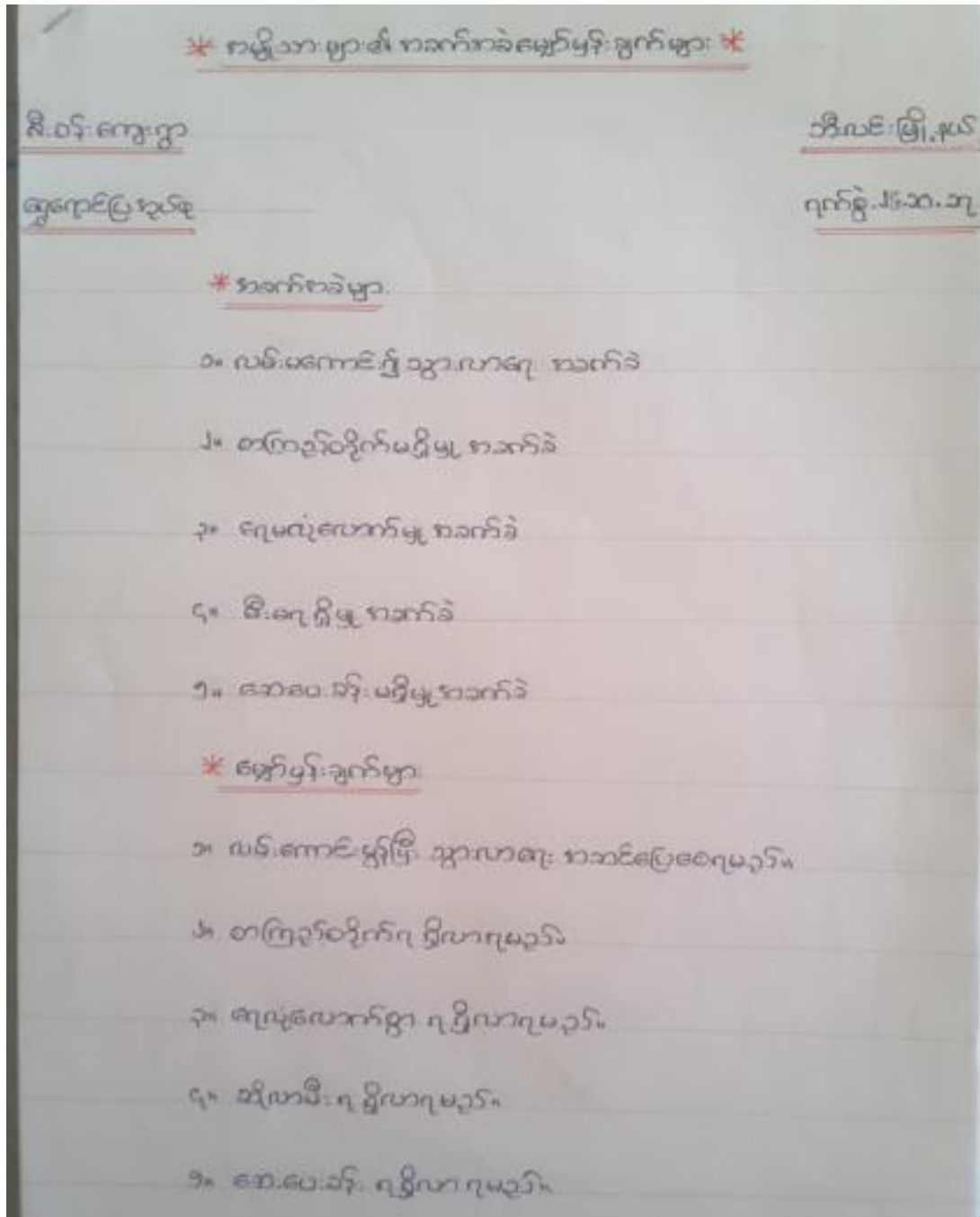

* အဖို့ သမီး များ ၏ ကောက်ခံ နှင့် မျှော်မှန် ချွတ်များ *

ကိတ်-ကျွေး

ဝိစုလင် မြို့နယ်

ရွှေရောင်ပြင်ပရပ်စု

၇၀၀၅.၂၆.၁၀.၁၀

* ကောက်ခံများ

- ၁။ လမ်းမကောင်၌ သွားလာရာ ကောက်ခံ
- ၂။ စာကြည့်တိုက်ပရိယူ ကောက်ခံ
- ၃။ ရေရွာပါး မျှ ကောက်ခံ
- ၄။ မီးမရရှိမှု ကောက်ခံ
- ၅။ ဆေးပေးခန်း မရှိမှုကောက်ခံ

* မျှော်မှန် ချွတ်များ

- ၁။ ရွာတွင်း၊ မြင် လမ်းကောင် မှန်ရှိ သွားလာရာ ကောင်ပြင်စေရမည်။
- ၂။ စာကြည့်တိုက်ရရှိလာရမည်။
- ၃။ ရေဖျား လုံလောက်စွာ ရရှိလာရမည်။
- ၄။ မီး (ဆီလာ) ရရှိလာစေရမည်။
- ၅။ ဆေးပေးခန်း ရရှိလာစေရမည်။

စာပေလုပ်ငန်းများ

* ကကျွမ်းဝင်သော ခြီးစားပေးလုပ်ငန်း *

အိမ်ထောင်ရေးရာ

အိမ်ထောင်ရေးရာ

ကျွမ်းကျင်မှုစာတမ်း

ကျွမ်းကျင်မှုစာတမ်း

၁။ ဂွေ့ခြင်းဆက်ကျွမ်းကျင်ရေးစာတမ်း (ကျား + မ)

၂။ စာကြည့်တိုက်အသက်မွေးခြင်း (ကျား + မ)

၃။ ရေတွင်းတူးဖော်ခြင်း (ကျား + မ)

၄။ အိမ်ထောင်ရေးရာ ဖိသွပ်စွာဖြင့် (ကျား + မ)

၅။ အိမ်ထောင်ရေးရာ အောက်လုပ်ငန်း (ကျား + မ)

* ကကျွမ်းဝင်သော ခြီးစားပေးလုပ်ငန်း *

၁။ စက်ဖြင့်သင်တန်း (ကျား)

၇။ကော်မတီဝင်များရွေးချယ်ခြင်းနှင့်ကျေးရွာဖွံ့ဖြိုးရေးအစီအစဉ်ဆောင်ရွက်မှုမှတ်တမ်းခါတ်ပုံများ



၈။ ကော်မတီဝင်များစာရင်း

ကျေးရွာ-ဇီးဝန်း

အုပ်စု - ရွှေရောင်ပြ

နေ့စွဲ- ၂၅.၁၀.၂၀၁၇

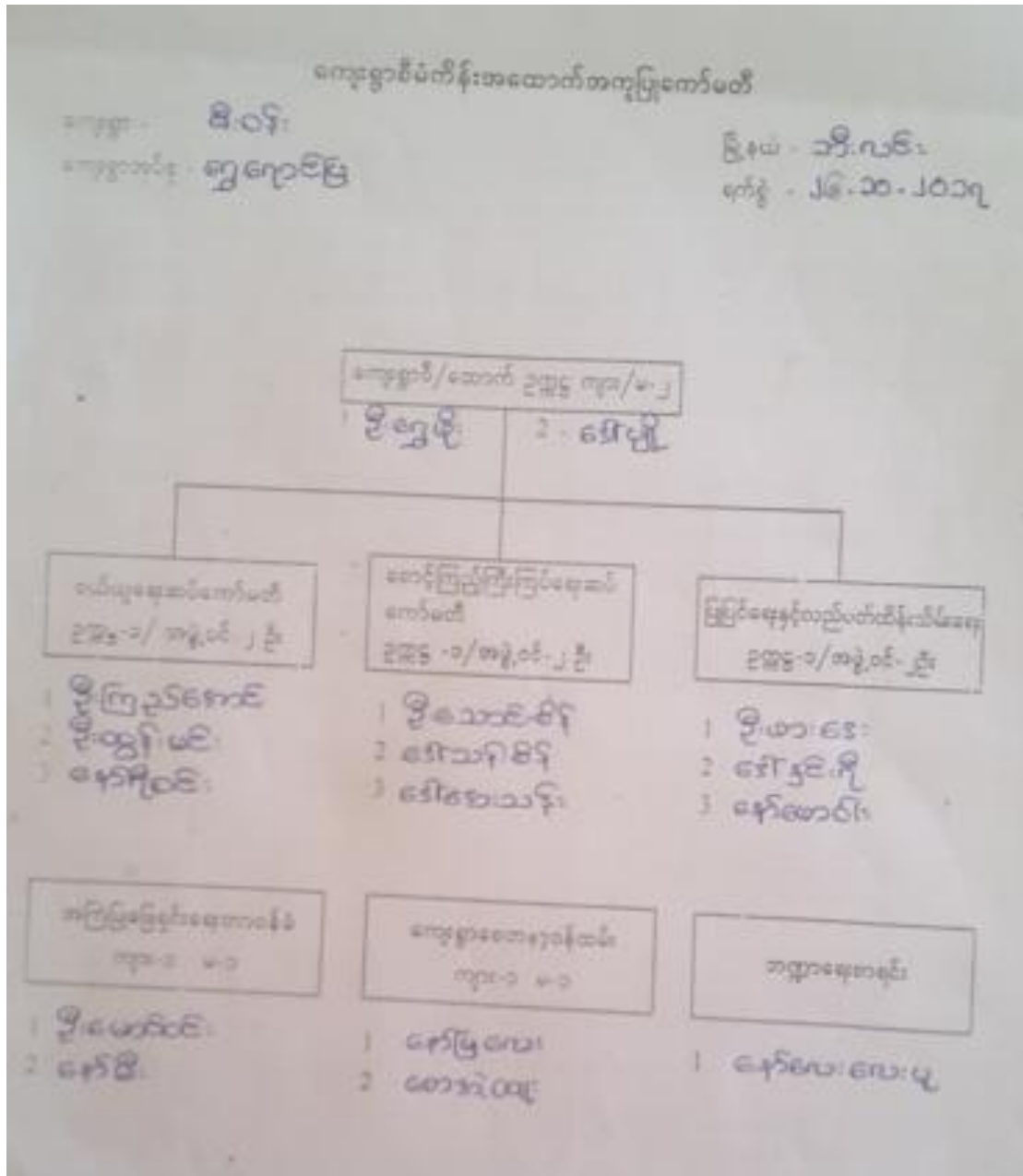

၉။ကျေးရွာ အချက်အလက်ပုံစံ(၁)

လယ်ထွက်နှုန်း ကျေးရွာတစ်ရွာအတွက် ပထမဆုံးစိတ်ဆက်စဉ် သွားရောက်သောအခါ လူထုစုစည်းရန်အတွက် ကျေးရွာ
 မြေပုံဆွဲရေးအဖွဲ့အစည်းများက ကျေးရွာအချက်အလက်များကို ပေးအပ်ရန်နှင့် တောင်းဆိုရမည်။ ဤအချက်အလက်များကို စီမံကိန်း
 ဝိသေသကျမ်းဂန်အရ စီမံကိန်းဝိသေသကျမ်းဂန်အရ လူထုစုစည်းရန်အတွက် ဤအချက်အလက်
 များအား စစ်ဆေးပြီး မှန်ကန်စေရန်အတွက် ပြန်လည်စစ်ဆေးရန် သတ်မှတ်အချက်အလက်အတိုင်း၊ Tablets မှ
 တဆင့် ဖြည့်သွင်းရမည်။

ကျေးရွာမြေပုံဆွဲရေး အဖွဲ့	ကျေးရွာမြေပုံဆွဲရေး ဝန်ထမ်း	လူထုစုစည်းရန်အဖွဲ့ အဖွဲ့
မြေပုံဆွဲရေးအဖွဲ့	မြေပုံဆွဲရေး အဖွဲ့	ကျေးရွာအုပ်စု အဖွဲ့အစည်း

၈။ လူဦးရေ

လူဦးရေ	အိမ်ထောင်စုအရေအတွက်	ကိုးကွယ်သည့်ဘာသာ	အိမ်ထောင်စုအရေအတွက်
လူဦးရေ (၁) <u>၁၂၀</u>	၃၂၀	ဘာသာ (၁) <u>၆၆</u>	၃၂၀
လူဦးရေ (၂) _____		ဘာသာ (၂) _____	
လူဦးရေ (၃) _____		ဘာသာ (၃) _____	
လူဦးရေစရာ _____		ဘာသာစရာ _____	
အခြား _____	အရေအတွက်		
မသန်စွမ်းသူများ သက်တောင့်သက်သာရှိသူများ (၆၅ နှစ် နှင့် အထက်) စစ်ဘေးဒဏ်	၅		

	အမျိုးသား (အရေအတွက်)	အမျိုးသမီး (အရေအတွက်)
လူဦးရေ		
လူဦးရေ (၁) <u>၁၂၀</u>	<u>၆၆</u>	<u>၅၄</u>
လူဦးရေ (၂) _____		
လူဦးရေ (၃) _____		
အခြား _____		
အိမ်ထောင်စု	၃၀၀	၂၀

(၉) အခြေခံအချက်အလက် အသုံးအဆောင်များ

စတင်အချက်အလက်	အမှတ် ပြန်ပါ	ကျွန်ုပ်တို့အဖွဲ့	အမှတ် ပြန်ပါ	ဘာသာရေး အဆောက် အအုံများ	အမှတ် ပြန်ပါ
အဆောက်အအုံများ	<input type="checkbox"/>	အဆောက်အအုံ	<input type="checkbox"/>	ခေတ်	၉
အဆောက်အအုံများ	<input type="checkbox"/>	ကျွန်ုပ်တို့အဖွဲ့	<input type="checkbox"/>	ကျွန်ုပ်တို့အဖွဲ့	၆

ဤကျေးဇူးတင် ချေကြီးခြင်းကို သဘာဝသဘာဝအန္တရာယ်ကုစေရေးအဖွဲ့မှ နှိပ်သလား။

မရှိပါ ရှိပါသည် နှိပ်သခြင်း -----

(ဈ) ကျေးဇူးတင် ခဲ့ စည်းစာချုပ်အား အဖွဲ့အစည်းများ လူထုဝန်ထမ်းများနှင့် ဤကျေးဇူးတင် ကျေးဇူးတင် ချေကြီးခြင်းအတွက် အစိုးရ (သို့) ဌာနအဖွဲ့အစည်း(သို့) စီမံကိန်းတင်ပြမှု ခဲ့ စည်းစာချုပ်အား အဖွဲ့အစည်းမှ နှိပ်သလား။

(၁) -----
(၂) -----

(ည) အခမဲ့အလုပ်အကိုင်အဖွဲ့ (GAD) မှ ဖတ်တမ်းတင်ထားခြင်း ဤကျေးဇူးတင် အခမဲ့အလုပ်အကိုင်အဖွဲ့ (GAD) မှ ဖတ်တမ်းတင်ထားမှု နှိပ်သလား။
 မရှိပါ ရှိပါသည်

ကျေးဇူးတင်ခံစားတင်	အမည် <u>ဦးအောင်</u>
	လက်မှတ် <u>09: 04.8</u>
လူထုဝန်ထမ်းများ	အမည် <u>ဦးကျော်စွာ</u>
	လက်မှတ် <u>J.K.S 04.8</u>

၁၀။စီမံကိန်း အချိန်စက်ဝန်းအချိန်ဇယား(ပုံစံ ၂)

ပုံစံ - ၁ - ၂ - စီမံကိန်းစက်ဝန်းအချိန်ဇယား (PC 2)

လမ်းညွှန်ခွာမ်း သက်ဆိုင်ရာလူထုဆောင်ရွက်ရေး/လက်ထောက်နည်းလမ်းများမှ စီမံကိန်းစက်ဝန်းအဆင့်တစ်ခုစီပြီးစီးတိုင်း ကော့ရှားနှင့် ကော့ရှားအုပ်စုအတွက် ညှိနှိုင်းပုံစံကို ဖြည့်သွင်းရမည်။

စက်ဝန်းအဆင့်အမျိုးအမည် အမည် - ၂၅။စက်ဝန်း :

၀၄.၆ ၂၅. ၁၀. ၁၇

စက်ဝန်းအဆင့်အမျိုးအမည် (၁) စက်ဝန်း(၁) စက်ဝန်း(၂) စက်ဝန်း(၃)
 စက်ဝန်း (၄)

ဖြည့်နှယ်ရတိုင်း ၂၅ ဖြန့်နှယ် ၁၅ နေ့၊ ၁၀ နေ့၊ ကော့ရှားအုပ်စု ၅၅ ကော့ရှား ၆၀ နေ့၊

စီမံကိန်းအဆင့်ဖျက်ပစ်အဆင့်များ	၀၄.၆		အဆင့်အတော်ထွက်ပေးရန်အဆင့်အတော်				အဆင့်အတော်ထွက်ပေးရန် အချိန်	အဆင့်အတော်ထွက်ပေးရန် အချိန် %
	စက်ဝန်းအဆင့်	ဖြန့်နှယ်ရတိုင်း	အမျိုးအမည် အဆင့်အတော်	အမျိုးအမည် အဆင့်အတော်	အဆင့်အတော်ထွက်ပေးရန် အချိန်	လူမျိုးစုတိုင်းအဆင့်အတော်ထွက်ပေးရန် အချိန်		
၁။ ကော့ရှားစီမံကိန်း စီမံကိန်းအဆင့်အတော်	၂၅.၁၀.၁၇	၂၅.၁၀.၁၇	၂၆	၃၇	၆၅	၇၅ ၆၅	၁၂၀	၅၄.၁၇
၂။ ကော့ရှားဖွံ့ဖြိုးရေး စီမံကိန်းအဆင့်အတော်	၂၆.၁၀.၁၇	၂၆.၁၀.၁၇	၂၆	၃၇	၆၅	၇၅ ၆၅	၁၂၀	၅၄.၁၇
၃။ ကော့ရှားအုပ်စု လုပ်ငန်းအုပ်စုဖျက်ပစ်အဆင့်အတော်	၁.၁၁.၁၇	၁.၁၁.၁၇	၁၇	၈	၂၂	၇၅ ၂၂	၁၇၂	၇၇.၇၅
၄။ ဖြန့်နှယ်အဆင့် စီမံကိန်းအဆင့်အတော် နှင့် အကောင်အထည်ဖော်ရေးစက်ဝန်းစီမံကိန်း သုံးသပ်မှု အဆင့်အတော်			မရှိ	မရှိ	မရှိ	မရှိ		
၅။ ဖြန့်နှယ် စီမံကိန်းအဆင့်အတော် နှင့် အကောင်အထည်ဖော်ရေး စက်ဝန်းစီမံကိန်းဖျက်ပစ်မှုကို ရွာသို့ အသိပေး အချိန်အညွှန်းအဆင့် အဆင့်အတော်								
၆။ စီမံကိန်းလုပ်ငန်းအုပ်စုဖျက်ပစ်အဆင့်အတော်								
၆.၁။ စီမံကိန်းလုပ်ငန်း အကောင်အထည်ဖော်								

၁၁။ကျေးရွာဖွံ့ဖြိုးရေးဦးစားပေးအစီအစဉ်(ပုံစံ ၃)

ပုံစံ - ၈ - ၃ ကျေးရွာဖွံ့ဖြိုးရေး ဦးစားပေးအစီအစဉ် (Form FC-3)

ကော်မရှင်များ အဖွဲ့(၃) ကျေးရွာဖွံ့ဖြိုးရေးအဖွဲ့အစည်းအား ငြိမ်းသက်သေ ကျေပယ်ရေး အဖွဲ့အစည်း
 မှတ်တမ်းသည် လူ့အဖွဲ့အစည်းအဖွဲ့အစည်း ငြိမ်းသက်သေ ငြိမ်းသက်သေ

လူ့အဖွဲ့အစည်းအဖွဲ့အစည်း အဖွဲ့အစည်း အဖွဲ့အစည်း
 *၈၂၂ ၂၅.၁၀.၁၇. ကော်မရှင်များ အဖွဲ့အစည်း (၇) = ကော်မရှင်(၁)
 = ကော်မရှင်(၂) = ကော်မရှင်(၃) = ကော်မရှင်(၄)

ငြိမ်းသက်သေ အဖွဲ့အစည်း အဖွဲ့အစည်း ကော်မရှင်များ အဖွဲ့အစည်း အဖွဲ့အစည်း
 ကော်မရှင်အဖွဲ့အစည်းအဖွဲ့အစည်းအဖွဲ့အစည်း - ကော်မရှင်အဖွဲ့အစည်းအဖွဲ့အစည်း ငြိမ်းသက်သေ ကော်မရှင်အဖွဲ့အစည်း
 အဖွဲ့အစည်း အဖွဲ့အစည်းအဖွဲ့အစည်းအဖွဲ့အစည်း အဖွဲ့အစည်းအဖွဲ့အစည်းအဖွဲ့အစည်း အဖွဲ့အစည်းအဖွဲ့အစည်းအဖွဲ့အစည်း

အဖွဲ့အစည်း အဖွဲ့အစည်း အဖွဲ့အစည်းအဖွဲ့အစည်း	အဖွဲ့အစည်း အဖွဲ့အစည်းအဖွဲ့အစည်းအဖွဲ့အစည်း
၁ ပတ်ဝန်းကျင် ပြင်ဆင်ရေး	၁ ပတ်ဝန်းကျင် ပြင်ဆင်ရေး
၂ အထွေထွေအဖွဲ့အစည်းအဖွဲ့အစည်း	၂ အထွေထွေအဖွဲ့အစည်းအဖွဲ့အစည်း
၃ ကျေးရွာအဖွဲ့အစည်းအဖွဲ့အစည်း	၃ ကျေးရွာအဖွဲ့အစည်းအဖွဲ့အစည်း
၄ မြေအဖွဲ့အစည်းအဖွဲ့အစည်း	၄ မြေအဖွဲ့အစည်းအဖွဲ့အစည်း
၅ အထွေထွေအဖွဲ့အစည်းအဖွဲ့အစည်း	၅ အထွေထွေအဖွဲ့အစည်းအဖွဲ့အစည်း
၆	
၇	
၈	
၉	
၁၀	
၁၁	

ကော်မရှင်အဖွဲ့အစည်း အဖွဲ့အစည်းအဖွဲ့အစည်းအဖွဲ့အစည်း (၅) နှင့် ကော်မရှင် ကျေးရွာဖွံ့ဖြိုးရေး အဖွဲ့အစည်းအဖွဲ့အစည်းအဖွဲ့အစည်း အဖွဲ့အစည်း

ကော်မရှင်အဖွဲ့အစည်း အဖွဲ့အစည်းအဖွဲ့အစည်းအဖွဲ့အစည်း	ကော်မရှင်အဖွဲ့အစည်း အဖွဲ့အစည်းအဖွဲ့အစည်းအဖွဲ့အစည်း
၁ ပတ်ဝန်းကျင် ပြင်ဆင်ရေးအဖွဲ့အစည်း	၁ ပတ်ဝန်းကျင် ပြင်ဆင်ရေးအဖွဲ့အစည်း
၂ အထွေထွေအဖွဲ့အစည်းအဖွဲ့အစည်း	၂ အထွေထွေအဖွဲ့အစည်းအဖွဲ့အစည်း
၃ ကျေးရွာအဖွဲ့အစည်းအဖွဲ့အစည်း	၃ ကျေးရွာအဖွဲ့အစည်းအဖွဲ့အစည်း
၄ မြေအဖွဲ့အစည်းအဖွဲ့အစည်း	၄ မြေအဖွဲ့အစည်းအဖွဲ့အစည်း
၅ အထွေထွေအဖွဲ့အစည်းအဖွဲ့အစည်း	၅ အထွေထွေအဖွဲ့အစည်းအဖွဲ့အစည်း
၆	
၇	

၈			
၉			

၈၈ လူထုဝန်ထမ်း၏ လာမည့် (၄) နှစ်အတွက် အကျင့်ပိုင်စာ ဦးစားပေး ဖွဲ့စည်းပေးရန် လုပ်ငန်း အစီအစဉ်များအားဖော်ပြပါ။

အဆင့်	မဟာမိတ်အတွက် ဦးစားပေး ဖွဲ့စည်းပေးရန် လုပ်ငန်းအစီအစဉ်	အဆိုပြုသူ (အမျိုးအနွယ်/အမျိုးအနွယ်/အမျိုးအနွယ်/အမျိုးအနွယ်)	ရက်စွဲ/ရက်စွဲ/ရက်စွဲ	အကျင့်ပိုင်စာ ဖွဲ့စည်းပေးရန် အတွက်
၁	အကျင့်ပိုင်စာ ဖွဲ့စည်းပေးရန်	ကျား + မ		၈၃၁
၂	အကျင့်ပိုင်စာ ဖွဲ့စည်းပေးရန်	ကျား + မ		၈၃၁
၃	အကျင့်ပိုင်စာ ဖွဲ့စည်းပေးရန်	ကျား + မ		၈၃၁
၄	အကျင့်ပိုင်စာ ဖွဲ့စည်းပေးရန်	ကျား + မ		၈၃၁
၅	အကျင့်ပိုင်စာ ဖွဲ့စည်းပေးရန်	ကျား + မ		၈၃၁
၆				
၇				
၈				
၉				
၁၀				
၁၁				
၁၂				

၈			
၉			

၈။ လူထုဝင်ရောက်မှု အကျဉ်းချုပ် (၄) နှစ်အတွက် အကျဉ်းချုပ်သော ဦးရေအား ဖြန့်ဖြူးပေးရန် လုပ်ငန်း အစီအစဉ်များအားဖော်ပြပါ။

အဆင့်	ဝင်ရောက်မှုအတွက် ဦးရေအား ဖြန့်ဖြူးပေးရန် လုပ်ငန်းအစီအစဉ်	အကျဉ်းချုပ် (အမျိုးအနွယ် အမျိုးအစား၊ ဝိသေသ + အမျိုးအစား)	ခန့်မှန်းချက် ဝင်ရောက်မှု	အကျဉ်းချုပ် နေရာ ဖြန့်ဖြူးမှု အစဉ်
၀	ရွာရွာအရပ်ရပ်နေရာပေးရန်	၈၅၇၀ + ၆		၉၃၂
၂	ခရိုင်အတွင်းရှိ ငါးကမ်းအရပ်များ	၈၅၇၀ + ၆		၉၃၂
၃	လေ့လာရေး ဝေးကွာခြင်း	၈၅၇၀ + ၆		၉၃၂
၄	အိမ်ထောင်ရေး ဝေးကွာခြင်း ဖြစ်	၈၅၇၀ + ၆		၉၃၂
၅	စားနပ်ရိက္ခာအား ဖြည့်ဆည်းပေးခြင်း	၈၅၇၀ + ၆		၉၃၂
၆				
၇				
၈				
၉				
၁၀				
၁၁				
၁၂				

၁၂။ အစည်းအဝေးမှတ်တမ်းများ

လူထုပပဗိဗြူစီမံကိန်း စည်းကမ်း
ကမ္ဘာ့ဘဏ်

စည်းကမ်းကွင်းပသည့်ကျေးရွာ - ဇီဝိန်
 စည်းကမ်းကွင်းပသည့်ကျေးရွာ - ဘုန်းတော်ကြီးကျောင်း
 စည်းကမ်းကွင်းပသည့်ကျေးရွာ - ၂၅.၁၀.၂၀၁၇ မှ ၂၆.၁၀.၂၀၁၇
 ဆွေးနွေးသည့်ကြောင်း စာ " ၂၅.၁၀.၂၀၁၇ ပထမကြိမ်စည်းစည်း
 လူထုပပဗိဗြူစီမံကိန်း ကကြောင်း စိတ်ဆက်ဖွဲ့ခြင်း၊
 စီမံကိန်းရည်ရွယ်ချက်ဆွေးနွေးခြင်း၊ ဘဏ္ဍာငွေစီဆင်းပုံကြောင်း စွဲပြားခြင်း၊
 စေတနာ့ဝန်ထမ်းရွေးချယ်ခြင်း လူထုပပပေါင်း ပါဝင်သောလူမှုဆန်းစစ်ခြင်း ၊
 (PRA Tools) (၆) ချက်ကို ဆွေးနွေးခဲ့ပါသည်။

ဆွေးနွေးသည့်ကြောင်း စာ " ၂၆.၁၀.၂၀၁၇ နှစ်ပထမကြိမ်စည်းစည်း
 ကြား ၊ မဇ္ဈိန် ကျေးရွာ၏ စခန်းစခန်း၊ လိုလားချက်
 ရည်မှန်းချက်များကို ဆွေးနွေးပြီး ကျေးရွာကော်မတီနှင့် ဆယ်ကော်မတီများကို
 ရွေးချယ်ခဲ့ပါသည်။ ထိုနောက် ကျေးရွာသူ၊ ကျေးရွာသာများ နှင့်ရင် နှိုင်းရွာနှုတ်
 သက်စွဲ စည်းကမ်းကို ကောင်မြစ်ရွာ ပြုလုပ်နိုင်ခဲ့ပါသည်။

စရည် အဝေးကုသ

လူထုမဟိုဖြူစိမံကိန်၊ နှစ်ပတ်သက်ဖို့၊ အစဉ်အတော်များကို
ဆွေးနွေးခဲ့ပါသည်။ ကျွန်ုပ်တို့အား ကျွန်ုပ်တို့အား ကျွန်ုပ်တို့အား ကျွန်ုပ်တို့အား
များမည်သို့၊ မည်သို့ လုပ်ကိုင်ရမည်ကို သိရှိနားလည်လာပြီ။ " မိမိတို့လက်ဖြင့်
မိမိတို့ကျေးဇူးတင် ဖွဲ့ဖြူတို့ဝက်ကောင် လုပ်ဆောင်ရမည်" ဟူသော ကသိပညာများ
လည်း တို့ ပွားလေသည်အပြင် အမျိုးသမီးများသည်လည်း မိမိတို့၏ ကုန်ပစ္စည်းဖြင့်
ကျေးဇူးတင် ခြီးဆောင်မှုကန်ကုန်ပစ္စည်း ပါဝင်နိုင်ပြီ။ မိမိတို့၏ ကုန်ပစ္စည်းကို ကိုယ်
တိုင်ဆောင်ရွက်နိုင်ရန်သည်ကွက် ထက်ပြုစွာ ပူးပေါင်းပါဝင်လာကြသည်ကို
တွေ့ရပါသည်။ လူထုမဟိုဖြူစိမံကိန်၏ ဆွေးနွေးချက်မှ ကျား၊ မတိုးတိုးစွာ
ကရု ပေးပို့ပေးမှုကိုလည်း အမျိုးသမီးများ၊ အမျိုးသားများ ကာကွယ် လက်ခံလာကြ
သည်။ ကကက ကကွယ် နှင့် ပတ်သက်၍ သဘာဝပတ်ဝန်းကျင်ကကက ကကွယ် နှင့် လူမှု
ကကက ကကွယ်ဟူ၍ (၁) မှို့ ဤသည်ဖြစ်ကြောင်းကိုလည်း ဆွေးနွေးခဲ့သည်ကွက်
နားလည်လာကြသည်။ လူထုမဟို မဟိုဖြူ စိမံကိန်သည် ပွင့်လင်းမြင်သာမှုကို
ခိုးစားပေးသောကြောင့် ကျွန်ုပ်တို့အား ကျွန်ုပ်တို့အား ကျွန်ုပ်တို့အား ပူးပေါင်းပါ
ဝင်လာကြသည်အပြင် စရည်အဝေးကုသကိုလည်း ကုန်ပစ္စည်းဖြင့် ခြီးကောင် လုပ်
ဆောင် နိုင်ခဲ့ပါသည်။

စတုရန်းကဝေသံသင်ချက်

ပထမကကြိမ်စတုရန်းကဝေတွင် လူထုဗဟိုပြုစီမံကိန်း ကကြောင်းကို ပထမနှစ်စက်ဝန်း၊ နှစ်ထိန်းစက်ဝန်းက စကင်းစွာ နားလည်လာသောကြောင့် စီမံကိန်း ကကြောင်း ဆွေးနွေးသောကမိ ဣသာ များက မြန်လည်ဆွေးနွေးလာသည့် ကို ဆွေ့ရှိရပါသည်။ စီမံကိန်း ကကြောင်း ထိုထို နားလည်လာပြီး တက်ကြွစွာ ပူးပေါင်း ပါဝင်လာသည်ကို ဆွေ့ရှိရပါသည်။ နှစ်ထိန်း ကကြိမ်စတုရန်းကဝေတွင် ကြီးစီမံကိန်းသည် ဖြည့်သွင်းမှုကို ကိုယ်တိုင် ဆွေးနွေးပါသည်။ လုပ်ဆောင်ရမည့် ဦးဆောင်ရမည့် စီမံကိန်း ဖြစ်သောကြောင့် စတုရန်းကဝေ ငြိမ်းဆုံးသည်ကထိ မျှ မေးလဲ ပါဝင်မှု ထိုထို ကားကောင်းလာသည်ကို ဆွေ့ရှိရပါသည်။

စတုရန်းကဝေသံသင်ချက်

လူထုဗဟိုပြု စီမံကိန်း ကတွက် ဖွဲ့စည်းခဲ့သော ကမ္ဘာ့ဝင် (၁၆) ဦးတို့ ၏ လုပ်ဆောင်ရမည့် တာဝန်ဝတ္တရားများကို ပွင့်လင်းပြင်သည့်ရှိကောင် နှင့် မြဲခဲ ပါသည်။ စီမံကိန်း တစ်ထိန်း နှစ်စက်ဝန်း ကတွက်

ကို ဦးစားပေးလုပ်ထိုး ကြည့် ဆွေးနွေးခဲ့ပါသည်။

၁၃။ကဏ္ဍအလိုက် အခက်အခဲမှတ်တမ်း

..... ဇီးဝန်းကျေးရွာကဏ္ဍအလိုက် ဦးစားပေးဖွံ့ဖြိုးရေးလုပ်ငန်းများ

နောက်ဆက်တွဲ(၄) ခြားနားသော အပိုင်းများအတွက် ဦးစားပေးဖွံ့ဖြိုးရေးလုပ်ငန်းစဉ်
အနှစ်ချုပ်
မူရင်းအား VPSO တွင်ထားရှိရပါမည့်အခြားဌာနများနှင့် ညှိနှိုင်းရန်အတွက် မိတ္တူအား TPIC သို့ပို့ရပါမည်။ ၂၆.၁၀.၁၇

မိလိန်ကျေးရွာ
ဗျာရှောင်မြို့နယ်
ဝဘဟိယျင်ဝက်ဝန်

အဆင့်	လုပ်ငန်း	မည်သူဦးစား ပေးလဲ	ကျေးရွာမှ တာဝန်ခံသူ(သို့) အုပ်စု	ပြင်ပမှ မည်သူထောက်ပံ့မည်
ဦးစားပေးအခက်အခဲ အဆင့်မြို့နယ်	၁ စာကြည့်တိုက်	✓ မ မိလိန်	ဗျာရှောင်	လူထုပေးပို့မှုမရှိ
	၂	□ မ □ ကျား		
	၃	□ မ □ ကျား		
	၄	□ မ □ ကျား		
	၅	□ မ □ ကျား		
အထက်ဖွဲ့စည်းထားသော အဖွဲ့အစည်းများ	၁ စိုက်ပျိုးရေး နည်းပညာသင်တန်း	✓ မ □ ကျား	ဗျာရှောင်	မိမိတို့ကလေးငယ် အားပေးပို့ပေးမည်
	၂ စက်ပြင်သင်တန်း	✓ မ □ ကျား	"	
	၃ စက်ချွန်သင်တန်း	✓ မ မိလိန်	"	
	၄ ကြက်မွေးမြူရေးသင်တန်း	✓ မ မိလိန်	"	
	၅	□ မ □ ကျား		
ပေးအပ်ရန်အတွက် အခက်အခဲများ	၁ ဆေးပေးခန်း	□ မ □ ကျား	ဗျာရှောင်	လူထုပေးပို့မှုမရှိ
	၂	□ မ □ ကျား		
	၃	□ မ □ ကျား		
	၄	□ မ □ ကျား		
	၅	□ မ □ ကျား		
ပေးအပ်ရန် အခက်အခဲများ	၁ အ.မ.က.ကျွန်းကျေးရွာ	✓ မ မိလိန်	ဗျာရှောင်	လူထုပေးပို့မှုမရှိ
	၂	□ မ □ ကျား		
	၃	□ မ □ ကျား		
	၄	□ မ □ ကျား		
	၅	□ မ □ ကျား		
အခြား	၁ ဗျာရှောင် ဆက်ပေး	✓ မ မိလိန်	ဗျာရှောင်	လူထုပေးပို့မှုမရှိ
	၂ မိလိန် ရေ သွယ်တန်းပြင်	✓ မ မိလိန်	"	
	၃ ဆိုလာဖီ	✓ မ မိလိန်	"	
	၄	□ မ □ ကျား		
	၅	□ မ □ ကျား		

