

ပြည်ထောင်စု သမ္မတ မြန်မာနိုင်ငံတော်အစိုးရ
စိုက်ပျိုးရေး၊ မွေးမြူရေးနှင့် ဆည်မြောင်းဝန်ကြီးဌာန
ကျေးလက်ဒေသဖွံ့ဖြိုးတိုးတက်ရေးဦးစီးဌာန
ဘီးလင်းမြို့နယ်



National Community Driven Development Project
လူထုဗဟိုပြုစီမံကိန်း



ကျေးရွာဖွံ့ဖြိုးရေးအစီအစဉ်
Village Development Plan (VDP)

ဘီးလင်း မြို့နယ်

၂၀၁၈ ခုနှစ်

လေးကေကျေးရွာအုပ်စု

ကြံ့သောင်းဆိပ်ကျေးရွာ

မာတိကာ

စဉ်	အကြောင်းအရာ	စာမျက်နှာ
၁။	မာတိကာ	၁
၂။	ဘီးလင်းမြို့နယ်မြေပုံ	၂
၃။	ကျေးရွာအုပ်စုမြေပုံ	၃
၄။	ကျေးရွာအခြေခံအချက်အလက်များ	၄-၅
၅။	လူထုပူးပေါင်းပါဝင်သော လူမှုဆန်းစစ်ခြင်းနှင့် အကဲဖြတ်ခြင်း လုပ်ငန်းစဉ် (PSA/PRA) အကျဉ်ချုပ်ဇယား	၆
၆။	(က)လူမှုရေး အရင်းအမြစ်ပြုပြင်မှုနှင့် သုံးသပ်ချက် (ခ)ဥစ္စာဓန ကြွယ်ဝမှု အဆင့်အတန်း သတ်မှတ်ခြင်းနှင့် အသက်မွေးဝမ်း ကျောင်း ပြဇယားနှင့် သုံးသပ်ချက်များ	၇-၈ ၉-၁၀
	ဂ။အရင်းအမြစ် ပိုင်ဆိုင်မှု သုံးသပ်ခြင်း	၁၁-၁၂
	ဃ။ ရာသီခွင်ပြ ပြက္ခဒိန်နှင့် သုံးသပ်ခြင်း	၁၃-၁၄
	င။ ပင့်ကူအိမ်သုံးသပ်ခြင်း	၁၅-၁၆
	စ။ ဗင်းကာချပ်	၁၇-၁၈
	ဆ။ အမျိုးသား/အမျိုးသမီး အခက်အခဲများ	၁၉
	ဇ။ ကျေးရွာမျှော်မှန်းချက်(အမျိုးသား/အမျိုးသမီး)	၁၉
	ဈ။ ဦးစားပေးလုပ်ငန်းများ	၂၀
၇။	ကော်မတီဝင်များရွေးချယ်ခြင်းနှင့်ကျေးရွာဖွံ့ဖြိုးရေးအစီအစဉ်ဆောင်ရွက်မှုမှတ်တမ်း ခါတ်ပုံများ	၂၁
၈။	ကော်မတီဝင်များစာရင်း	၂၂
၉။	ကျေးရွာ အချက်အလက်ပုံစံ(၁)	၂၃-၂၅
၁၀။	စီမံကိန်း အချိန်စက်ဝန်းအချိန်ဇယား(ပုံစံ ၂)	၂၆
၁၁။	ကျေးရွာဖွံ့ဖြိုးရေးဦးစားပေးအစီအစဉ်(ပုံစံ ၃)	၂၇-၂၉
၁၂။	အစည်းအဝေးမှတ်တမ်းများ	၃၀-၃၁
၁၃။	ကဏ္ဍအလိုက် အခက်အခဲမှတ်တမ်း	၃၂

ဘီးလင်းမြို့နယ် အခြေပြမြေပုံ

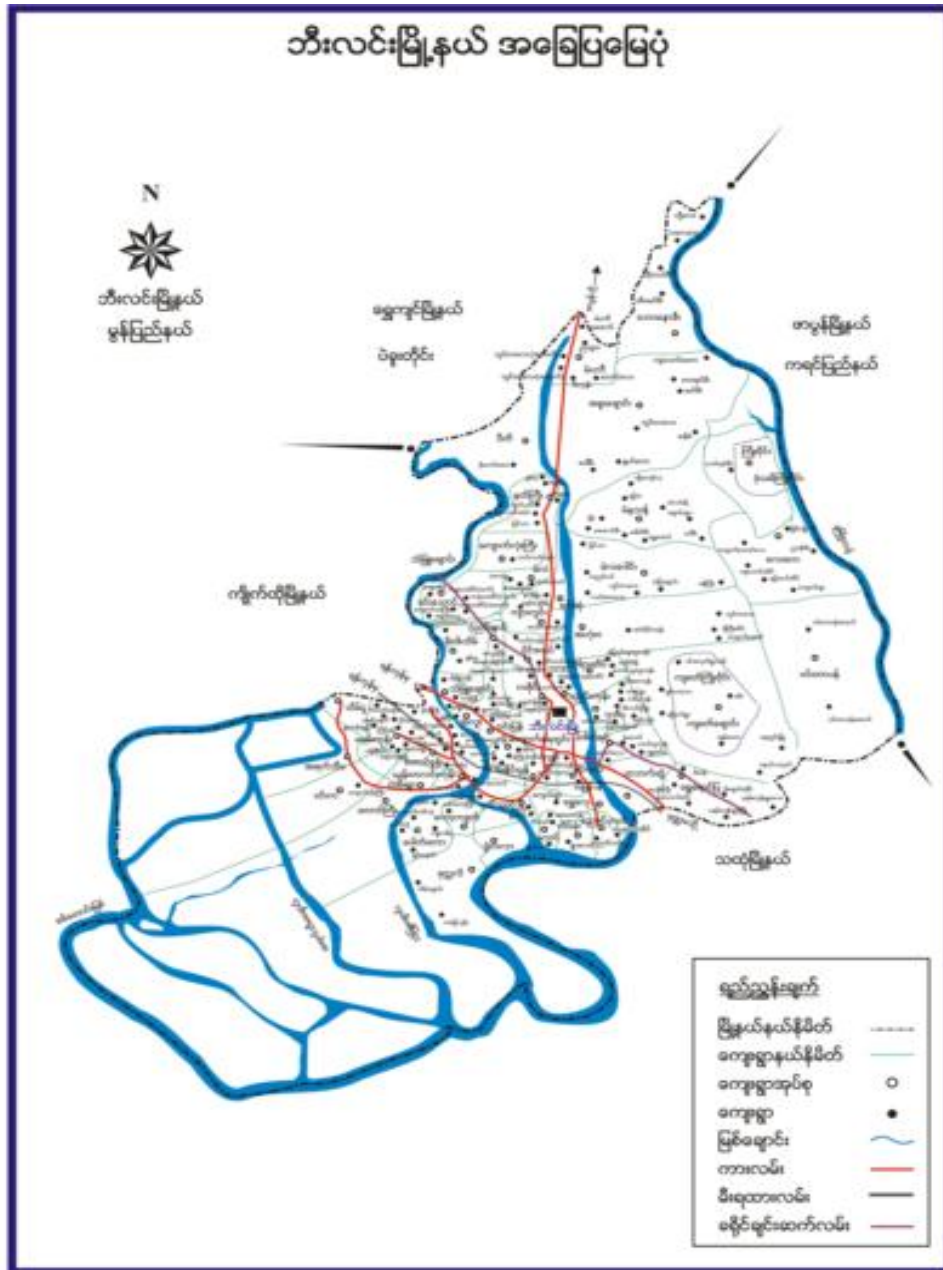

လေးကောကျေးရွာအုပ်စုပြမြေပုံ

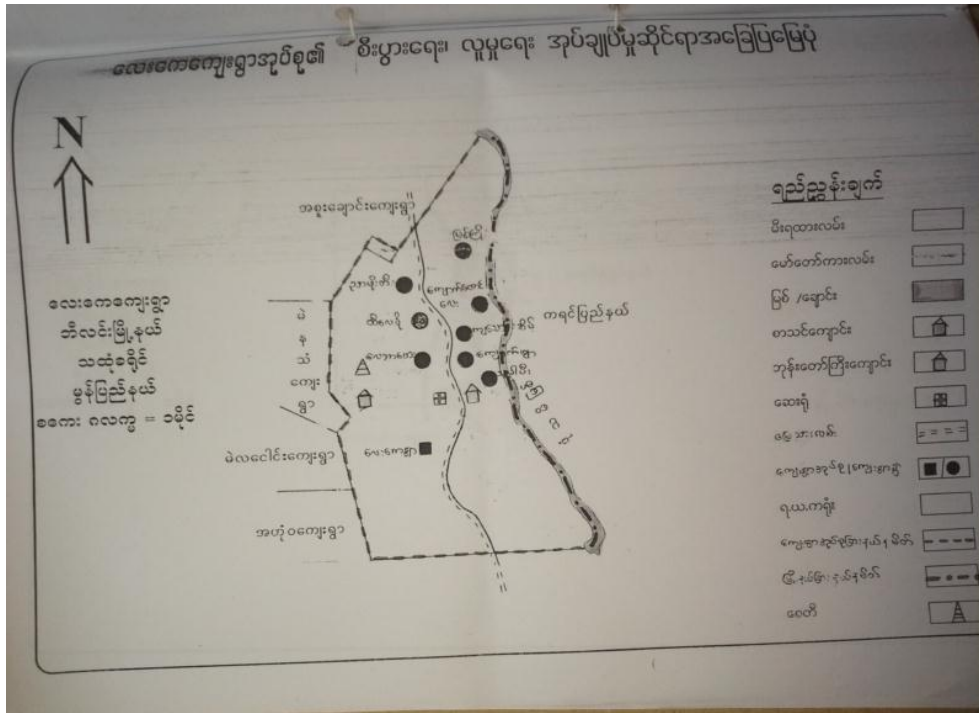

၃။ လေးကောအုပ်စုတွင် ပါဝင်သော ကျေးရွာများစာရင်း

- ၁။ လေးကော
- ၂။ ညိုဖိုးခီး
- ၃။ ထီးလေးခို
- ၄။ ကျောက်ဖျာ
- ၅။ ပျဉ်းမပင်ဆိပ်
- ၆။ ကျသောင်းဆိပ်
- ၇။ ကလေးဖိုးခီး
- ၈။ ကျောက်တောင်လေး
- ၉။ မြစ်ကျိုး

၄။ ကျေးရွာ အခြေခံအချက်အလက်များ

မွန်ပြည်နယ်၊ ဘီးလင်းမြို့နယ်၊လေးကောကျေးရွာအုပ်စု၊ကျသောင်းဆိပ်ကျေးရွာတွင် အိမ်ထောင်စု (၁၃၈) စုရှိပါသည်။ ကရင်လူမျိုးများသာ နေထိုင်ကြပါသည်။ ဥယျာဉ်ခြံလုပ်ငန်း၊ ကျဘမ်းလုပ်ငန်းများဖြင့်သာ အသက်မွေးဝမ်းကျောင်းပြုကြပါသည်။

ကျေးရွာအတွင်းရှိ စုစုပေါင်းအိမ်ထောင်စုနှင့် လူဦးရေ

အိမ်ထောင်စု	ကျား	မ	စုစုပေါင်း
၁၄၀	၃၇၇	၄၀၂	၇၇၉

လူနည်းစု၊လူမျိုးစု အိမ်ထောင်စု

အမျိုးအစား	အိမ်ထောင်စု	ကျား	မ	စုစုပေါင်း
ကရင်	၁၄၀	၃၇၇	၄၀၂	၇၇၉
ဗမာ				
လူမျိုးစုရော				

ထိခိုက်လွယ် အိမ်ထောင်စု

ထိခိုက်လွယ်အုပ်စု	အိမ်ထောင်စု	ကျား	မ	စုစုပေါင်း
သက်ကြီးရွယ်အို				၅၃
အမျိုးသမီးဦးဆောင်		၁၃၀	၁၀	၁၄၀
မသန်စွမ်း				၄
မြေယာမဲ့				

ကျေးရွာရှိ အခြေခံအဆောက်အအုံများ

ပညာရေး	ခြံစံပါ	ကျန်းမာရေး	ခြံစံပါ	ဘာသာရေး	ခြံစံပါ
အထက်တန်းကျောင်း		ဆေးရုံ		ဘုရား/စေတီ	
အလယ်တန်းကျောင်း		ကျန်းမာရေးဌာန		ဘုန်းကြီးကျောင်း	
မူလတန်းကျောင်း		ကျန်းမာရေးဌာနခွဲ		ဟိန္ဒူဘုရားကျောင်း	
မူကြိုကျောင်း		ဆေးခန်း		ခရစ်ယာန်ဘုရားကျောင်း	
အခြား		အခြား		ဗလီ	

မှတ်ချက်		မှတ်ချက်		မှတ်ချက်	
----------	--	----------	--	----------	--

အဓိကစီးပွားရေးလုပ်ငန်းများ

စိုက်ပျိုးရေး	မွေးမြူရေး	အသေးစားစီးပွားရေးလုပ်ငန်းများ	အခြား

ကျေးရွာအတွင်း အဓိကပိုင်ဆိုင်မှုများ

ကျေးရွာပိုင်ဆိုင်မှုများ	စိုက်ပျိုးရေး	စားကျက်မြေ	သစ်တောမြေ	သဲ/ကျောက်ရရှိမှု	ရေတွင်း/ရေကန်	စက်ရေတွင်း
အရေအတွက်						
ကျေးရွာပိုင်ဆိုင်မှုများ						
အရေအတွက်						

ကျေးရွာအတွင်း အခြားပိုင်ဆိုင်မှုများ

ကျေးရွာပိုင်ဆိုင်မှုများ	ရေတင်စက်	ထွန်	ထယ်	ကျွဲ	နွား	အခြား
အရေအတွက်						
ကျေးရွာပိုင်ဆိုင်မှုများ						
အရေအတွက်						

အခြားကျေးရွာရှိ အသုံးပြုနိုင်သော အရင်းအမြစ်/အချက်အလက်များ

အရင်းအမြစ်	ဆေးခန်း	မူလတန်းကျောင်း	ဈေး	ကျွမ်းကျင်လုပ်သား	လုပ်သား	မြေတူးစက်	လမ်းကြိုတ်စက်
အရေအတွက်							

၅။ လူထုပူးပေါင်းပါဝင်သော လူမှုဆန်းစစ်ခြင်းနှင့် အကဲဖြတ်ခြင်း လုပ်ငန်းစဉ် (PSA/PRA) အကျဉ်းချုပ်ဇယား

လူထုပူးပေါင်းပါဝင်သော လူမှုဆန်းစစ်ခြင်းနှင့် အကဲဖြတ်ခြင်း လုပ်ငန်းစဉ် (PSA/PRA)
အကျဉ်းချုပ်ဇယား

ကမ္ဘာ့ဘဏ်၊ ဧပြီလ ၂၀၁၅ - ၂၀၁၆

စဉ်	အကြောင်းအရာ	ခုနှစ်	ဦးတည်ချက်	တက်ရောက်သူ			အဓိကဆောင်ရွက်ရမည့်အရာများ
				ကျား	မ	စုစုပေါင်း	
၁	လူမှုစီးပွား အဆင့် သတ်မှတ်ခြင်း (Wealth Ranking)	၂၀၁၂-၁၆	ရွမ်းသာအလယ် အလတ်၊ နှစ်ပေါင်း အလွန်နွမ်းပါးအုပ်စုများ	၂၀	၂၅	၄၅	ကျေးရွာလူမှုစီးပွား အုပ်စုများ ဖြည့်စွက် သတ်မှတ်နိုင်ရေး အတွက် အခြေခံနံပါတ်များ သတ်မှတ်ခြင်း၊ ကျေးရွာအား များနှင့် အများ သဘောတူ ဖြည့်စွက်သတ်မှတ်ခြင်း
၂	ရာသီဥတုပြောင်းလဲမှု (Seasonal Calendar)	၂၀၁၂-၁၆	မကင်းမတိတ် (အမျိုးသမီး၊ အမျိုးသားများ)	၇	၈	၁၅	ရာသီဥတုနိမ့်ကျသည့်အခါ လယ်ယာလုပ်ငန်းများ၊ ရေစား လုပ်ငန်းများ၊ မွေးမြူရေးလုပ်ငန်းများ၊ ဝမ်းဗာ ဗုဂျီနှင့် ပျံ့နှံ့တတ်ခြင်း
၃	ကျေးရွာလူမှုစီးပွား ဗြဟ္မစက် စနစ် (Social Capital/Resource Map)	၂၀၁၂-၁၆	ရပ်မိရပ်မ မကင်းမတိတ်များ	၁၃	၁၂	၂၅	အိမ်အမျိုးအစားများ၊ အခြေခံအဆောက်အအုံများ၊ လမ်းလမ်းဆက်သွယ်ရေးအခြေအနေ၊ လယ်ယာမြေများ၊ မြစ်ချောင်းများ၊ အလှူငွေရောင်းများ၊ သစ်တောများ
၄	ပြဿနာသစ်ပင် (Problem tree)		အမျိုးသားများကောင်း တီတင်များ				ဆွေးနွေးထားသော အခြေခံအဆောက်အအုံများ၊ အသက် ၅၅၊ ဝမ်းဗာရောင်းလုပ်ငန်းများ နှင့် ပညာရေး ကျင့်သုံးရေး
၅	ပြဿနာသစ်ပင် (Problem tree)		အမျိုးသမီးများ				ဆွေးနွေးထားသော အခြေခံအဆောက်အအုံများ၊ အသက် ၅၅၊ ဝမ်းဗာရောင်းလုပ်ငန်းများ
၆	ကျေးရွာ၏ (၄) နှစ်စဉ် စားစား အစီအစဉ်ဇယား	၂၀၁၂-၁၆	အမျိုးသားအုပ်စု၊ အမျိုးသမီးအုပ်စု၊ လူငယ်အုပ်စု၊ ရပ်မိရပ်မအုပ်စု	၃၅	၄၀	၇၅	အကျိုးပြုနိုင်ရေးအကျိုးခံစားခွင့်နှင့် အဓိက လိုအပ်ချက်များ အပေါ်မူတည်၍ ဆုံးဖြတ်သည်။
၇	အဖွဲ့အစည်းဖိုက်ဆက် (Venn Diagram)	၂၀၁၂-၁၆		၃၅	၄၀	၇၅	ကျေးရွာအတွင်းရှိ အဖွဲ့အစည်းများ မည်သည့်အတွက် မည်သည့်အဖွဲ့အစည်းများ ဖိုက်ဆက်လုပ်ကိုင်မှု
၈	ပင့်ကူဖိမ့်ကွန်ယက် (Spider Web)	၂၀၁၂-၁၆	အမျိုးသားများနှင့် အမျိုးသမီးများ	၂၃	၃၃	၅၆	အမျိုးသားများနှင့် အမျိုးသမီးများ ကမ်းလှ အစုအဝေးများရှိ၍ နေထိုင်သည့် အခြေအနေအရင်းများ
၉	ပြဿနာအဖွင့်အရေး လက်ရှိ အခြေအနေ နှင့် မြှင့်တင်မှု ညွှန်ကြားခြင်းများ	၂၀၁၂-၁၆	ကျေးရွာလူထု	၂၀	၂၅	၄၅	ပြဿနာအဖွင့်အရေး လက်ရှိအခြေအနေကို ဝိရှိနိုင်ရန်နှင့် မြှင့်တင်မှု ညွှန်ကြားခြင်းများ

၆။(က)လူမှုရေး အရင်းအမြစ်ပြမြေပုံ



က။လူမှုရေးအရင်းအမြစ်ပြုပြင်ဆင်ခြင်မှု(သုံးသပ်ချက်)

ကျေးရွာ-ကျသောင်းဆိပ်

အုပ်စု - လေးကော

နေ့စွဲ- ၂၈.၁.၂၀၁၈

လူမှုရေးအရင်းအမြစ်ပြုပြင်ဆင်ခြင်မှု
 ကျေးရွာ-ကျသောင်းဆိပ်
 အုပ်စု - လေးကော

ရက်စွဲ - ၂၈.၁.၂၀၁၈

- ▲ ကော/ဆောင်းများ၊ ပုလဲများ၊ နွားများ၊ လယ်များကို ဖြည့်စွက်ပေးရန်အတွက် မွေးဝမ်းကျောင်း ဖြစ်ကြသည်။
- ▲ မိုးတွင်းကာလတွင် ဆေးကုသရန်အတွက် ဆေးကုသရေးအဖွဲ့များ ဖွဲ့စည်းပေးရန်အတွက် ပါဝင်သည်။
- ▲ လမ်းပန်းဆက်သွယ်ရေးအဖွဲ့အစည်းများ ဖွဲ့စည်းပေးရန်အတွက် အဖွဲ့အစည်းများ ဖွဲ့စည်းပေးရန်အတွက် ပါဝင်သည်။
- ▲ တစ်ဦးချင်းအဖွဲ့များ ဖွဲ့စည်းပေးရန်အတွက် အဖွဲ့အစည်းများ ဖွဲ့စည်းပေးရန်အတွက် ပါဝင်သည်။
- ▲ မူလအခြေအနေအထား၊ အုပ်စုကျေးရွာခြေစိုက်မှုသည်။
- ▲ ကျွမ်းကျင်ရေးအဖွဲ့အစည်းများ ဖွဲ့စည်းပေးရန်အတွက် အဖွဲ့အစည်းများ ဖွဲ့စည်းပေးရန်အတွက် ပါဝင်သည်။
- ▲ ကျွမ်းကျင်ရေးအဖွဲ့အစည်းများ ဖွဲ့စည်းပေးရန်အတွက် အဖွဲ့အစည်းများ ဖွဲ့စည်းပေးရန်အတွက် ပါဝင်သည်။
- ▲ ကျွမ်းကျင်ရေးအဖွဲ့အစည်းများ ဖွဲ့စည်းပေးရန်အတွက် အဖွဲ့အစည်းများ ဖွဲ့စည်းပေးရန်အတွက် ပါဝင်သည်။

ခ။ဥစ္စာဓန ကြွယ်ဝမှု အဆင့်အတန်း သတ်မှတ်ခြင်းနှင့် အသက်မွေးဝမ်းကျောင်းပြယေား

ကျေးရွာ-ကျသောင်းဆိပ်

အုပ်စု - လေးကော

နေ့စွဲ- ၂၈.၁.၂၀၁၈

ဥစ္စာဓန ကြွယ်ဝမှု အဆင့်အတန်း သတ်မှတ်ခြင်း

ကျေးရွာ - ကျသောင်းဆိပ် ဦးစွယ် - ဒါ.အေ
 မြို့နယ်အုပ်စု - ၆၈/၆၈ ခုနှစ် - ၂၀၁၈

အမျိုးအစား	သတ်မှတ်ချက်	အိမ်အရေအတွက်	ရာခိုင်နှုန်း
မြေကဏ္ဍ	သွပ်ဖို၊ ပျဉ်ဆောင်ခိပ် လယ်၊ ကွဲ၊ ခွာ၊ ကုန်စုံမျိုးစေ့၊ ရေအိမ်၊ က၊ ချိုကမယ်	၁၅	၁၀.၇၁%
ကလယ်ကလတ်	ဖက်ဖို၊ ပျဉ်ခေါင်းခိပ် ကွဲ၊ ခွာ၊ ကုန်စုံမျိုးစေ့ ကုန်စုံမျိုးစေ့၊ ချိုကမယ်	၂၅	၂၄.၂၉%
မမြေကဏ္ဍ	ဝါးစာရုံက၊ ဖက်ဖိုမျိုးစေ့ ဇွန်၊ က၊ က၊ ဖက်ဖို	၉၀	၆၄.၉၉%

ပါဝင်ဆွေးနွေးသူ - ကျား (၂၀) ဦး၊ မ (၁၅) ဦး ဦးဆောင်ဆွေးနွေးသူ - မှော်ခင်ဦးဝင်း
 စုစုပေါင်း - ၈၅ ဦး မှတ်တမ်းထောင်သူ - မှော်ခင်ဦးဝင်း

၈။အရင်းအမြစ် ပိုင်ဆိုင်မှု သုံးသပ်ခြင်း

ကျေးရွာ-ကျသောင်းဆိပ်

အုပ်စု - လေးကေ

နေ့စွဲ- ၂၈.၁.၂၀၁၈

အရင်းအမြစ် သုံးစွဲမှု ပုံစံစာတမ်း

ကျေးရွာ	မ	ကျေးရွာ + မ
သစ် ၁ စတုဂံ၊ ကွင်း၊ လယ်စွန်း	အုပ်ချုပ်ရေး	သစ်စော ၁ စတုဂံ၊ က၊ ၁ ဆိုင်ကပ် ၁ စတုဂံ၊ ကွင်း၊ လယ်စွန်း
# အရင်းအမြစ် သုံးစွဲမှု ပုံစံစာတမ်း #		
ကျေးရွာ	မ	ကျေးရွာ + မ
စောလုံးကွင်း၊ လယ်စွန်း၊ ဆိုင်ကပ်	အုပ်ချုပ်ရေး၊ ကွင်း၊ လယ်စွန်း	စောလုံးကွင်း၊ လယ်စွန်း၊ ဆိုင်ကပ်၊ ကွင်း၊ လယ်စွန်း

ပိုင်ဆိုင်ရေးသူ - ကျေးရွာ (၇၄) ဦး
 ၀ (၂၂) ဦး
 စုစုပေါင်း - ၅၆

ပိုင်ဆိုင်ရေးသူ - လယ်စွန်း (၅) ဦး
 မှတ်တမ်းတင်သူ - စောလုံးကွင်း

သုံးသပ်ချက်

အရှင်အမတ်သုံးစွဲမှုနှင့်ဆိုင်ရာ ချုပ်နှောင်ရေး

ကျေးဇူး - ကျဆောင်ဆိပ်

မိုးနှယ် - အိမ်ထောင်

ဒုပိဇ - ၆၅/၆၈

၇၀၈၅ - ၂၀၀၁-၇၀၈၆

စေ့စွဲချက်နှင့်ဆိုင်ရာ စစ်ချက်

- ▲ ကုန်စုံဆိုင် / အုပ်ချုပ်စက် များကို အမျိုးသမီး များထိန်းချုပ်ထားမှု အုပ်ချုပ်စက် များကို အမျိုးသမီးများသုံးစွဲခြင်းကို ကျင့်စဉ်ဆိုင်ရာ များကို အမျိုးသားအမျိုးသမီးများသုံးစွဲခြင်း
- ▲ တေး / ဆိုင်ကလပ် / သစ်တော / နွား / အဖတ်တော်များကို အမျိုးသားများထိန်းချုပ်ထားမှု အထူးအရှင်အမတ်များကို အမျိုးသား တစ်အမျိုးသမီးမျိုးပါသုံးစွဲနေပါသည်။
- ▲ သုခိဇီအကျွန်း / တော / တောင် / နေရာ / စာသင်ကျောင်း / မေမိ များကို အမျိုးသား / အမျိုးသမီးအားလုံး အသုံးပြုခြင်း ဖြစ်ပေါ်ခဲ့ပါသည်။
- ▲ ကျေးဇူး သတင်းအရှင်အမတ် အဖတ် လူမှုရေး အရှင်အမတ်များအား အသုံးပြုမှုဆိုင်ရာ ချက်ချင်းအဖတ် အမျိုးသမီးများ အမျိုးသားများနှင့် တစ်စုစည်းစည်း ခြင်းနှင့် ဖြစ်ပေါ်ခြင်းနှင့် ဖြစ်ပေါ်ခြင်း စေ့စွဲထားပါသည်။

ဃ။ ရာသီခွင်ပြ ပြက္ခဒိန်

ကျေးရွာ-ကျသောင်းဆိပ်

အုပ်စု - လေးကေ

နေ့စွဲ- ၂၈.၁.၂၀၁၈

ရာသီခွင်ပြဇယား

ကျေးရွာ - ကျသောင်းဆိပ်
ကျေးရွာအုပ်စု - လေးကေ

မြို့နယ် - အီးယေ၊
ရက်စွဲ - ၂၀.၁.၂၀၁၈

အကြောင်းအရာ	တန်ခူး	ကဆုန်	နယုန်	ဝါဆို	ဝါခေါင်	တော်သလင်း	သီတင်းကျွတ်	တန်ဆောင်မုန်း	နတ်တော်	ပြာသို	တပို့တွဲ	တပေါင်း
ရာသီဥတုအခြေအနေ												
ပိုက်ဖွဲ့ရေး	-	-	ပိုက်ဖွဲ့ရေး	ပိုက်ဖွဲ့ရေး	ပိုက်ဖွဲ့ရေး	ပိုက်ဖွဲ့ရေး	ပိုက်ဖွဲ့ရေး	ပိုက်ဖွဲ့ရေး	ပိုက်ဖွဲ့ရေး	ပိုက်ဖွဲ့ရေး	ပိုက်ဖွဲ့ရေး	-
ပွင့်ဖြူရေး	-	-	ပွင့်ဖြူရေး	ပွင့်ဖြူရေး	ပွင့်ဖြူရေး	ပွင့်ဖြူရေး	ပွင့်ဖြူရေး	ပွင့်ဖြူရေး	ပွင့်ဖြူရေး	ပွင့်ဖြူရေး	ပွင့်ဖြူရေး	ပွင့်ဖြူရေး
ဝင်ငွေ	၄	၄	၄	၄၄	၄၆	၄၇	-	-	-	၄၄	၄၄	၄၄
အလုပ်များသောကာလ	နည်း	နည်း	နည်း	အလုပ်များသောကာလ	အလုပ်များသောကာလ	အလုပ်များသောကာလ	အလုပ်များသောကာလ	အလုပ်များသောကာလ	အလုပ်များသောကာလ	အလုပ်များသောကာလ	အလုပ်များသောကာလ	အလုပ်များသောကာလ
ကျန်းမာရေး	ကျန်းမာရေး	-	ကျန်းမာရေး	ကျန်းမာရေး	ကျန်းမာရေး	ကျန်းမာရေး	ကျန်းမာရေး	ကျန်းမာရေး	ကျန်းမာရေး	ကျန်းမာရေး	ကျန်းမာရေး	ကျန်းမာရေး
ပွဲတော်လ	ပွဲတော်လ	ပွဲတော်လ	-	ပွဲတော်လ	ပွဲတော်လ	ပွဲတော်လ	ပွဲတော်လ	ပွဲတော်လ	ပွဲတော်လ	ပွဲတော်လ	ပွဲတော်လ	ပွဲတော်လ

ပါဝင်ဆွေးနွေးသူ - ကျွန်ုပ်တို့ (၂၀) နှင့် (၂၅)

ဦးဆောင်ဆွေးနွေးသူ - မောင်စင်စင်

စုစုပေါင်း - ၄၅

မှတ်တမ်းတင်သူ - မောင်စင်စင်

သုံးသပ်ချက်

ဥပဒေပြင်ဆင်ရေး

ကျေးဇူး - ကျွန်ုပ်တို့အား ဆီပဲ

ဖွဲ့စည်းပေးပါ။

ခေတ်မီ - စာပေ

၇၀၀၀ - ၂၀၀၀ - ၂၀၀၀

ကျေးဇူးပြု၍ နောက်ဆုံး ဆုံးဖြတ်ချက်

- ▲ လယ်ယာယူပိုင်မှုများ၊ ဥပဒေပြင်ဆင်မှုများကို အစီအစဉ်အတိုင်း အသက်မွေးဝမ်းကျောင်း ဖြစ်စေရန် -
- ▲ နှစ်ပတ်လည်များကို ရာစုနှစ်အလိုက် ဖြစ်ပေါ်စေရန်နှင့် နှစ်ပတ်လည်များကို နှစ်ပတ်လည် ဖြစ်စေရန် -
- ▲ အမျိုးသမီး အဖွဲ့အစည်းများ (၂၀၀၀ နှစ်ပတ်လည်) -
- ▲ ကျေးဇူးပြု၍ အသက်မွေးဝမ်းကျောင်းများကို အစီအစဉ်အတိုင်း အသက်မွေးဝမ်းကျောင်း ဖြစ်စေရန်နှင့် အသက်မွေးဝမ်းကျောင်း ဖြစ်စေရန် -
- ▲ အသက်မွေးဝမ်းကျောင်းများကို အစီအစဉ်အတိုင်း အသက်မွေးဝမ်းကျောင်း ဖြစ်စေရန်နှင့် အသက်မွေးဝမ်းကျောင်း ဖြစ်စေရန် -
- ▲ အမျိုးသမီးများ အဖွဲ့အစည်းများကို အစီအစဉ်အတိုင်း အသက်မွေးဝမ်းကျောင်း ဖြစ်စေရန်နှင့် အသက်မွေးဝမ်းကျောင်း ဖြစ်စေရန် -
- ▲ အမျိုးသမီးများ အဖွဲ့အစည်းများကို အစီအစဉ်အတိုင်း အသက်မွေးဝမ်းကျောင်း ဖြစ်စေရန်နှင့် အသက်မွေးဝမ်းကျောင်း ဖြစ်စေရန် -
- ▲ အမျိုးသမီးများ အဖွဲ့အစည်းများကို အစီအစဉ်အတိုင်း အသက်မွေးဝမ်းကျောင်း ဖြစ်စေရန်နှင့် အသက်မွေးဝမ်းကျောင်း ဖြစ်စေရန် -

(c) ပင့်ကူအိမ်သုံးသပ်ခြင်း

ကျေးရွာ-ကျသောင်းဆိပ်

အုပ်စု - လေးကော

နေ့စွဲ- ၂၈.၁.၂၀၁၈

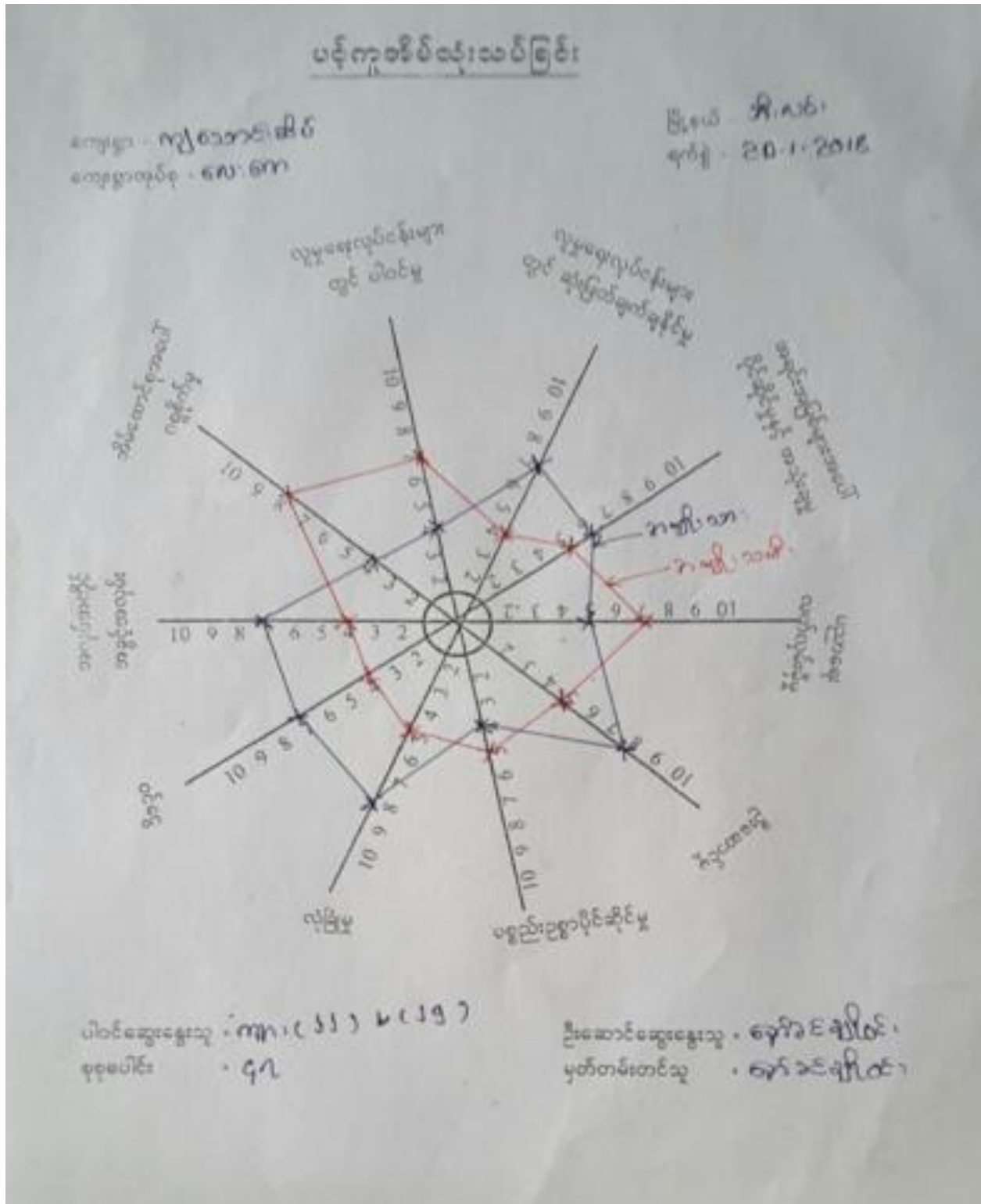

စာမင်းကာချပ်

ကျေးရွာ-ကျသောင်းဆိပ်

အုပ်စု - လေးကော

နေ့စွဲ- ၂၈.၁.၂၀၁၈

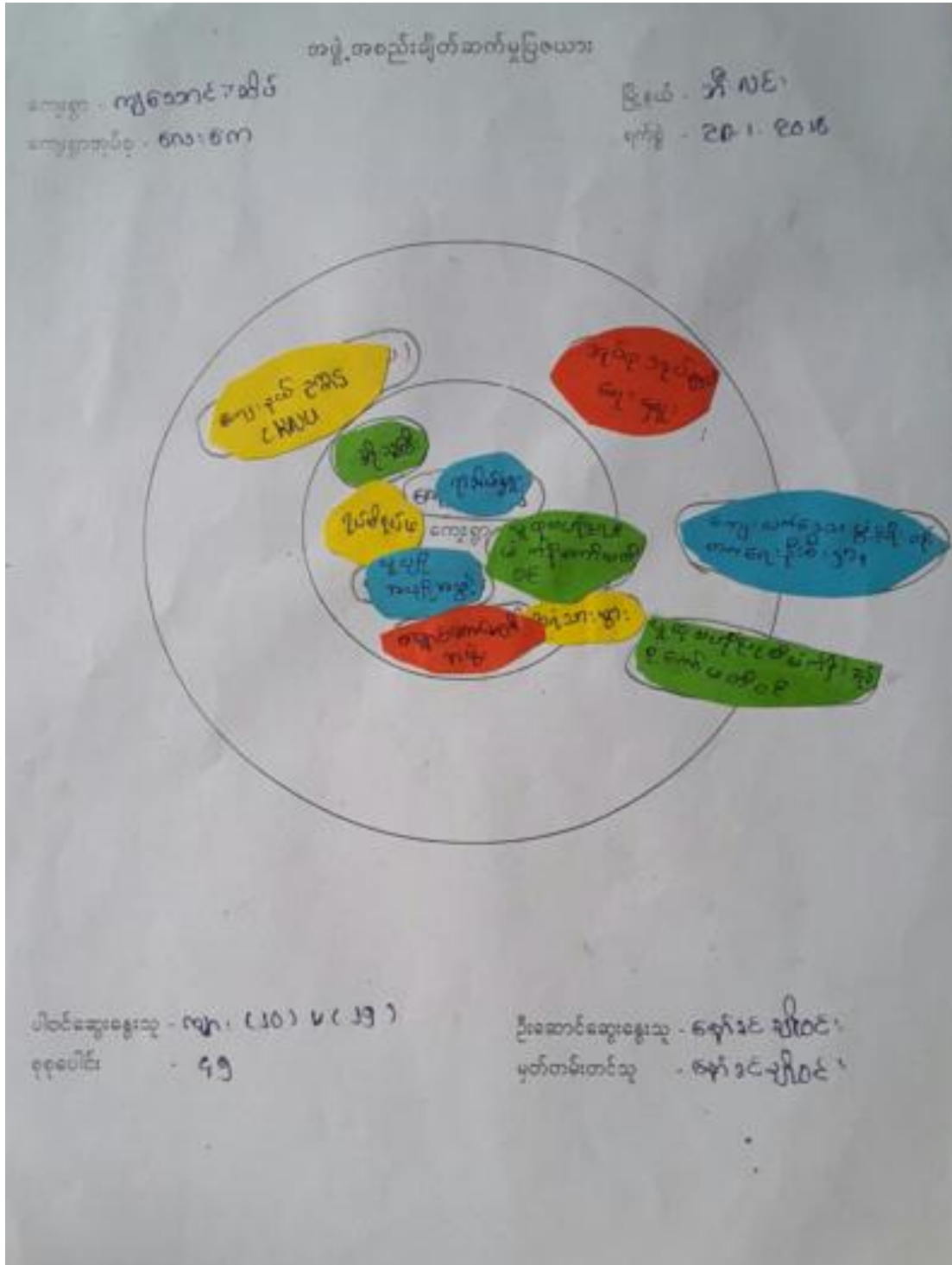

သုံးသပ်ချက်

အဖွဲ့အစည်း ချိတ်ဆက်မှု ဖြစ်ပေါ်လာ

ကျေးဇူးပြုပေးသည့် အဖွဲ့အစည်း

ဖွဲ့စည်းပုံ - အဖွဲ့အစည်း

အဖွဲ့အစည်း - ၈၀-၈၅

ရက်စွဲ - ၂၀၂၀-၂၀၂၁

*
စာအုပ်၊ ဖြန့်ဖြူးပေးခြင်း၊ စစ်ဆေးခြင်း

▲ ကျေးဇူးပြုပေးသည့် အဖွဲ့အစည်းများ၊ ကျေးဇူးပြုပေးသည့် အဖွဲ့အစည်း (KUSA) တို့နှင့်
ပူးပေါင်းကာ အဖွဲ့အစည်းများကို ဖွဲ့စည်းပေးခြင်း၊ အဖွဲ့အစည်းများကို ဆောင်ရွက်ခဲ့သည်။

▲ အဖွဲ့အစည်းများ၊ ကျေးဇူးပြုပေးသည့် အဖွဲ့အစည်းများ၊ အဖွဲ့အစည်းများကို ဆောင်ရွက်ခဲ့သည်။
အဖွဲ့အစည်းများကို ဆောင်ရွက်ခဲ့သည်။

▲ အဖွဲ့အစည်းများ၊ အဖွဲ့အစည်းများကို ဆောင်ရွက်ခဲ့သည်။
အဖွဲ့အစည်းများကို ဆောင်ရွက်ခဲ့သည်။

▲ အဖွဲ့အစည်းများကို ဆောင်ရွက်ခဲ့သည်။
အဖွဲ့အစည်းများကို ဆောင်ရွက်ခဲ့သည်။

▲ အဖွဲ့အစည်းများကို ဆောင်ရွက်ခဲ့သည်။
အဖွဲ့အစည်းများကို ဆောင်ရွက်ခဲ့သည်။

ဆ။အမျိုးသား/အမျိုးသမီး အခက်အခဲများ

ဇ။ကျေးရွာမျှော်မှန်းချက်(အမျိုးသား/အမျိုးသမီး)

မြို့နယ်- သီပေါ # အခက်အခဲ #
 ရက်စွဲ - ၁၁.၁.၂၀၁၈

ကျေးရွာ- ကွဲသောင်း- ခိုပ
 နယ်စပ်- သီပေါ

- ▲ အလုပ်အကိုင်ရွာ- ပါးစင်စေတီနဲ့ပေါင်းသည့် အခက်အခဲ - (ကျေး)
- ▲ RGI ကျောင်းဆောင်မရှိသည့် အခက်အခဲ- (ကျေး+ပ)
- ▲ ဂြိုဟ်ပတ်အထူးအားဆောင်မရှိသည့် အခက်အခဲ- (ကျေး+ပ)
- ▲ မူလကျေးရွာခြံစည်းရိုး မကောင်းသည့် အခက်အခဲ (ကျေး+ပ)
- ▲ ဂြိုဟ်ပတ်လမ်းမကောင်းသည့် အခက်အခဲ- (ကျေး+ပ)
- ▲ စိုက်ပျိုးရေးနည်းပညာ မရှိသည့် အခက်အခဲ (ပ)

ကျေးရွာမှန်ချက်

- ▲ ဂြိုဟ်ပတ်လမ်းကောင်းမှုနဲ့ကောင်းမှုမရှိပဲ (ကျေး+ပ)
- ▲ RGI ကျောင်းဆောင်မရှိသည့် ကျေးရွာမရှိ (ကျေး+ပ)
- ▲ ဂြိုဟ်ပတ်အထူးအားဆောင်မရှိသည့် ကျေးရွာမရှိ (ကျေး+ပ)
- ▲ အလုပ်အကိုင်ပေါ်မူတည်ပြီးရွာလမ်းကောင်းမှုမရှိ- (ကျေး)
- ▲ မူလကျေးရွာခြံစည်းရိုးကောင်းမှုနဲ့ကောင်းမှုမရှိ (ကျေး+ပ)
- ▲ စိုက်ပျိုးရေးနည်းပညာမရှိသည့် ကျေးရွာမရှိ- (ပ)

ဈေးနှုန်းစာပေးလုပ်ငန်းများ

အကျုံးဝင်သောစိုက်ပျိုးရေးလုပ်ငန်းများ

ကျေးရွာ - ကျွန်းသားဆိပ်
 ဒေသ - Δ လေးကော

မြို့နယ် - ဧရာဝတီ
 ဇူလိုင် - ၂၀၂၀-၂၀၂၁

- Δ ကိုကျွန်းဆောင်ဆောက်လုပ်ခြင်း (ကျေး + ၆)
- Δ မူလကျွန်းခြံစုတ်ဖျက်ခြင်း (ကျေး + ၆)
- Δ ရွာတွင်ကျွန်းကန်ဖွဲ့စည်းခြင်း (ကျေး + ၆)
- Δ ရွာလယ်အုပ်စုများဆောင်ဆောက်လုပ်ခြင်း (ကျေး + ၆)

အကျုံးဝင်သောစိုက်ပျိုးရေးလုပ်ငန်းများ

- Δ တပ်ချုပ်သစ်တပ် (၆)
- Δ တပ်မတော်သစ်တပ် (ကျေး)
- Δ ကျွန်း၊ ရေကန်ဖျက်ဖျားစားစုတ်ပစ်သစ်တပ် (ကျေး + ၆)

၇။ကော်မတီဝင်များရွေးချယ်ခြင်းနှင့်ကျေးရွာဖွံ့ဖြိုးရေးအစီအစဉ်ဆောင်ရွက်မှုမှတ်တမ်းခါတ်ပုံများ



၈။ ကော်မတီဝင်များစာရင်း

ကျေးရွာ- ကျသောင်းဆိပ်

ကျေးရွာအုပ်စု- လေးကော

ဘီးလင်းမြို့နယ်

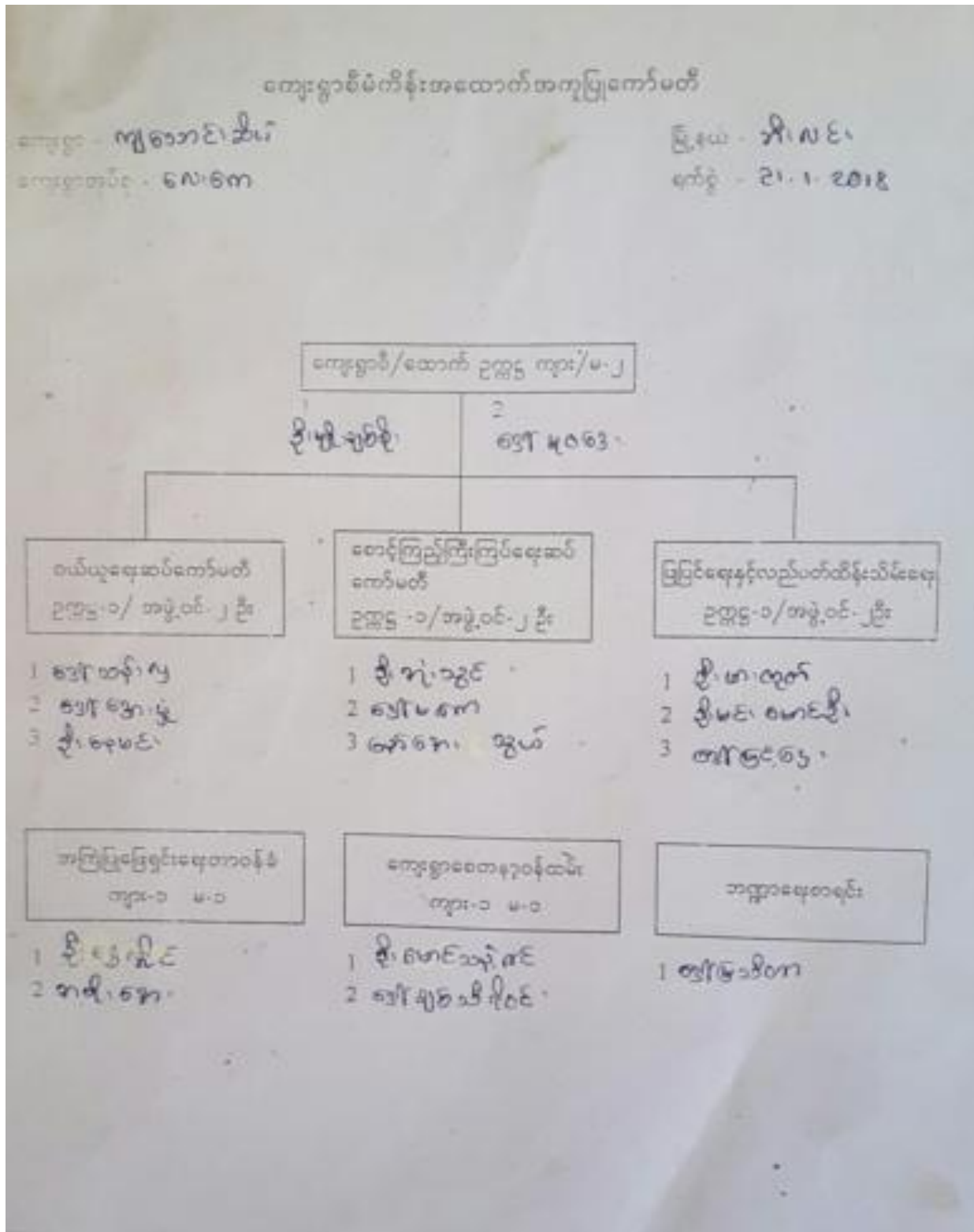

၉။ကျေးရွာ အချက်အလက်ပုံစံ(၁)

ပုံစံ - ၈ - ၁ ကျေးရွာအခြေခံအချက်အလက်များ (Form PC 1)

လယ်ဥယျာဉ်များ၊ ကျေးရွာတစ်ရွာသို့ ပထမဆုံးမိတ်ဆက်ခန်း၊ သွားရောက်သောအခါ လူထုစည်းရုံးရေးများသည် ကျေးရွာ ခေါင်းဆောင်များအား ကျေးရွာအချက်အလက်များကို ပေးပို့ရန်မိန့် ခေါ်ဆိုရသည်။ ဤအချက်အလက်များကို စီမံကိန်း မိတ်ဆက်အညွှန်းပေးပို့ပေးရန်အတွက်၊ စီမံကိန်းမိတ်ဆက်အညွှန်းပေးပို့ရန် လူထုစည်းရုံးရေးများသည် ဤအချက်အလက် များအား စစ်ဆေးပြီး မှန်ကန်စေရန်အတွက်ပြုလုပ်ရမည်။ ပြီးနောက်တွင် လူထုစည်းရုံးရေးများ သတင်းအချက်အလက်စာပို့၊ Tablets မှ တာဆင့် ဖြည့်သွင်းရမည်။

ကျေးရွာခေါင်းဆောင်အမည် ဝ.ဒါ.ပိုင်	ကျေးရွာခေါင်းဆောင်၏ ဝန်ထမ်း မောင်စင်စင်	လူထုစည်းရုံးရေးအဖွဲ့အစည်း မောင်စင်စင်
ပြည်နယ်တိုင်းအမည် မန္တလေး	ကျေးရွာအမည် ကျေးရွာ	ကျေးရွာအမည် ကျေးရွာ

၀။ လူဦးရေ

လူဦးရေ	အိမ်ထောင်စုအရေအတွက်	ကိုးကွယ်သည့်ဘာသာ	အိမ်ထောင်စုအရေအတွက်
လူဦးရေ (၁) ၆၆၈၀၀/၆	၁၄၀	ဘာသာ (၁) - ဗုဒ္ဓ	၁၄၀
လူဦးရေ (၂) -----		ဘာသာ (၂) -----	
လူဦးရေ (၃) -----		ဘာသာ (၃) -----	
လူဦးရေစု -----		ဘာသာစု -----	
အခြား			
	အရေအတွက်		
မသန်စွမ်းသူများ	၄		
သက်ကြီးရွယ်အိုများ (၆၅ နှစ် နှင့် အထက်)	၅၃		
စစ်ဘေးရှောင်	၆၅		

	အမျိုးသား (အရေအတွက်)	အမျိုးသမီး (အရေအတွက်)
လူဦးရေ		
လူဦးရေ (၁) ၆၆၈၀၀/၆	၃၃၃	၃၀၇
လူဦးရေ (၂) -----		
လူဦးရေ (၃) -----		
အခြား		
အိမ်ထောင်စုစီစီ	၁၃၀	၁၄၀

(၁) အခြေခံအချက်အလက်အဖွဲ့ အဖွဲ့အစည်းများ

စာသင်ကျောင်း	အဖွဲ့ ဖြစ်	ကျန်းမာရေး	အဖွဲ့ ဖြစ်	ဘာသာရေး အဖွဲ့အစည်း အဖွဲ့များ	အဖွဲ့ ဖြစ်
အထက်တန်းကျောင်း	-	မရှိ	-	မရှိ	-
အလယ်တန်းကျောင်း	-	ကျန်းမာရေးဌာန	-	ဘုန်းကြီးကျောင်း	✓
ပထမတန်းကျောင်း	✓	ကျန်းမာရေးဌာနခွဲ	-	ဟိန္ဒူဘုရားကျောင်း	-
ပျက်စီးကျောင်း	✓	ဆေးပေးခန်း	-	ခရစ်ယာန်ကျောင်း	-
အခြား	-	အခြား	-	ဘဝီ	-
မရှိ	-	မရှိ	-	အခြား	-
မရှိ	-	မရှိ	-	မရှိ	-

(၁) ကွမ်းကုန်သူများမှတ်တမ်း (ခေမာရဒါတွင်နေထိုင်သော သို့မဟုတ် ထခြားရွာများလာရောက်သော ကွမ်းကုန်သူများ)

၁) ခေမာရဒါတွင်			၂) ကွမ်းကုန်			၃) နယ်များတွင်		
	စတင် ၂၂ ရက်	အပြီး ၂၄ ရက်		စတင် ၂၂ ရက်	အပြီး ၂၄ ရက်		စတင် ၂၂ ရက်	အပြီး ၂၄ ရက်
မှောင်မိုက်ခြင်း	✓	✓	ဆရာမ	□	□	ကော်သား	✓	✓
အောက်ခံခြင်း	□	□	ကော်သားကုန်များ	□	□	မိမိ	✓	✓
အာရုံမပြည့်စုံခြင်း	□	□	အခြားသောကုန်များ	□	□	ကွမ်းကုန်ကုန် သား	□	□
မိမိ	✓	□	အခြားများ	□	✓	မရောက်ရသေး	□	□
အခြား	✓	□	ပြင်ဆင်မှုများ	□	□	ကော်သား	✓	□
မှတ်တမ်း	✓		မှတ်တမ်း			မှတ်တမ်း		

(၁) ခေမာရဒါသို့ ရောက်ရှိနိုင်သည့် လမ်းပန်းဆိုင်ရာ / ခေမာရဒါတွင်ရှိသည့် ၎င်း၏ ခေမာရဒါအုပ်စုနှင့် ဆက်သွယ်ထားသော လမ်းပန်းဆိုင်ရာ (အောက်ဖော်ပြပါအတိုင်း)

- ခေမာရဒါပြင်ပလမ်း
- ခေမာရဒါအတွင်း
- ကေမာရဒါ
- ကွမ်းကုန်လမ်း
- လူသားလမ်း
- မော်တော်ဆိုင်ကယ်လမ်း
- အခြား

- (၂) ခေမာရဒါရှိ နယ်များ
- (၁) လူသားပြင်ပလမ်းပေါ်တွင် ဤခေမာရဒါအုပ်စုမှ နယ်များရှိပါသလား? ပိုင်ဆိုင် မရှိပါ / မသိ
 - (၂) နယ်များတွင် ဤနယ်များကို ဆည်သည့် မှုများတွင် ပြင်ဆင်ပါသနည်း? မရှိပါ / မသိ
 - (၃) ဤနယ်များကို မြို့နယ်အတွင်းပြင်ပါသလား? မရှိပါ / မသိ

- (၃) ခရီးစဉ်များ
- (၁) ဤခေမာရဒါ၏ လမ်းပန်းဆိုင်ရာ အခြေအနေအထားကို အခြေခံ၍ ဆက်သွယ်ထားသနည်း? မရှိပါ / မသိ
 - (၂) ဤခေမာရဒါမှ ခရီးစဉ်များကို ဆက်သွယ်ရန် အခြေအနေအထားကို အခြေခံ၍ ဆက်သွယ်ထားသနည်း?

ခရီးစဉ်များ ဆက်သွယ်ခြင်း $၆၂ : ၆၀ : ၆၀$ ဆက်သွယ်ခြင်း မော်တော်ဆိုင်ကယ် မြို့နယ် / လမ်း / မော်တော်ဆိုင်ကယ် /
 $၆၂ : ၆၀ : ၆၀$ ဆက်သွယ်ခြင်း မော်တော်ဆိုင်ကယ် / မြို့နယ် / လမ်း / မော်တော်ဆိုင်ကယ် /
 မြို့နယ်များ $၆၂ : ၆၀ : ၆၀$ ဆက်သွယ်ခြင်း မော်တော်ဆိုင်ကယ် / မြို့နယ် / လမ်း / မော်တော်ဆိုင်ကယ် /
 ဆက်သွယ်ခြင်း $၆၂ : ၆၀ : ၆၀$

(၄) ဝတ်စုံကုန်ဆိုင်ရာ ဆက်သွယ်ရေးများ

ဤခေမာရဒါတွင် ခရီးစဉ်များကို ဆက်သွယ်ရန် အခြေအနေအထားကို အခြေခံ၍ ဆက်သွယ်ထားသနည်း

□ မရှိပါ ✓ ပိုင်ဆိုင် မြို့နယ်များ $၆၂ : ၆၀ : ၆၀$

(၈) ကော့ရှာလွင် ခွဲစဉ်အားသော အဖွဲ့အစည်းများ
လှည့်လည်ပြန်လှည့်နိုင်မည့် ကော့ရှာလွင် ကော့ရှာခွဲခြားစုစုအဖွဲ့အစည်း အစိုးရ (သို့) မြို့သားများစုစည်း(သို့) စီမံကိန်းအဖွဲ့အစည်း
ခွဲစဉ်အားသည့် အဖွဲ့အစည်းများရှိပါသလား။

- (၁) _____
- (၂) _____
- (၃) _____
- (၄) _____
- (၅) _____

(၉) အထွေထွေအုပ်ချုပ်ရေး ဦးစီးဌာန (GAD) မှ ဖက်တက်ဆက်သားခြင်း
ဤကော့ရှာလွင် အထွေထွေအုပ်ချုပ်ရေး ဦးစီးဌာန (GAD) မှ ဖက်တက်ဆက်သားမှု ရှိပါသလား။
 မရှိပါ ရှိပါသည်

ကော့ရှာခွဲစဉ်အဖွဲ့အစည်း	အမည် - ၁၅၇ ကို
	လက်မှတ် ၅၅၂ ၁၅.၆
လှည့်လည်ချိမ်းချမ်းမှု	အမည် ၁၇၅၀၆၅၅၀၆၀၆
	လက်မှတ် ၅၅ ၁၅.၆

၁၀။စီမံကိန်း အချိန်စက်ဝန်းအချိန်ဇယား(ပုံစံ ၂)

ပုံစံ - ၀ - ၂ - စီမံကိန်းစက်ဝန်းအချိန်ဇယား (PC 2)

လမ်းညွှန်ချက်၊ သက်ဆိုင်ရာလူထုစည်းရုံးရေးပူးပေါင်းဆောင်ရွက်မှုနှင့်ပညာပေးများ၊ စီမံကိန်းစက်ဝန်းအဆင့်တစ်ခုစီပြီးစီးတိုင်း ကျေးရွာနှင့် ကျေးရွာအုပ်စုအတွက် ဤပုံစံကို ဖြည့်သွင်းရမည်။

စည်းရုံးရေးပူးပေါင်းဆောင်ရွက်မှု - ကျေးရွာအုပ်စု

၀၄.၅ - ၇၀ - ၂ - ၂၈

စက်ဝန်းအမျိုးအမည် ဝ စက်ဝန်း(၁) ဝ စက်ဝန်း(၂) ဖက်စက်ဝန်း(၃) ဝ စက်ဝန်း(၄)

ဖြည့်နှက်ရမည့် - ၅၄ ဖြည့်နှက် - ၃၄၊ ၂၀၆ ကျေးရွာအုပ်စု - ၀၂၊ ၅၈ ကျေးရွာ - ကျေးရွာအုပ်စု

စီမံကိန်းအဆင့်အမျိုးအမည်	၀၄.၅		အစည်းအဝေးတွင်တက်ရောက်သူအရေအတွက်				အစည်းအဝေးအမျိုးအမည်	အစည်းအဝေးအမျိုးအမည်	အစည်းအဝေးအမျိုးအမည်	အစည်းအဝေးအမျိုးအမည်
	စတင်သည့် ၀န.	ပြီးဆုံးသည့် ၀န.	အမျိုးသားအရေအတွက်	အမျိုးသမီးအရေအတွက်	အစည်းအဝေးအမျိုးအမည်	လူမျိုးစုတက်ရောက်သူအရေအတွက် နှင့် လူမျိုးစုအမည်				
၁။ ကျေးရွာစီမံကိန်း မိတ်ဆက်အစည်းအဝေး	၂၀.၂.၂၀	၂၀.၂.၂၀	၂၅	၄၅	၇၀	ကျေးရွာအုပ်စု	၇၀	၂၅	၂၅	၅၀
၂။ ကျေးရွာအုပ်စု ပြီးစေရန် စီမံချက်ရေးဆွဲခြင်းအစည်းအဝေး	၂၁.၂.၂၀	၂၁.၂.၂၀	၂၃	၅၂	၇၅	-	၇၅	၂၅	၅၃	၅၃
၃။ ကျေးရွာအုပ်စု လုပ်ငန်းဆောင်ရွက်မှုအစည်းအဝေး										
၄။ ဖြည့်နှက်မှုအဆင့် စီမံကိန်းရေးဆွဲရေး နှင့် အကောင်အထည်ဖော်ရေးစက်ဝင်၏ စီမံကိန်း သုံးသပ်မှုအစည်းအဝေး	၂၂.၂.၂၀	၂၃.၂.၂၀	၂၅	၅၅	၇၅					
၅။ ဖြည့်နှက်မှု စီမံကိန်းရေးဆွဲရေး နှင့် အကောင်အထည်ဖော်ရေး စက်ဝင်၏ဆုံးဖြတ်မှုကို ရွာသို့ အသိပေးအကြောင်းကြားသည့် အစည်းအဝေး	၂၅.၂.၂၀	၂၅.၂.၂၀	၇၅	၇	၂၀	ကျေးရွာ	၂၀	၂၅	၅၅	၅၅
၆။ စီမံကိန်းလုပ်ငန်းဆောင်ရွက်မှုစီမံချက်ရေးဆွဲခြင်းအစည်းအဝေး										
၆.၁။ စီမံကိန်းလုပ်ငန်း အကောင်အထည်ဖော်	၂၅.၂.၂၀	၂၅.၂.၂၀	၇	၅	၂၅		၂၅	၅၅	၅၅	၅၅

၁၁။ကျေးရွာဖွံ့ဖြိုးရေးဦးစားပေးအစီအစဉ်(ပုံစံ ၃)

ပုံစံ - ၀ - ၃ ကျေးရွာဖွံ့ဖြိုးရေး ဦးစားပေးအစီအစဉ် (Form FC 3)

လယ်ယာမြေနှင့် အဆင့်(၃) ကျေးရွာဖွံ့ဖြိုးရေးရက်အစဉ်အတိုင်း ငြိမ်သက်စေရန်အတွက် ကျေးရွာပုံစံနှင့် အဆောက်အအုံပြင်
 ကော်မတီသည် လူထုစည်းရုံးရေးမှူးအဖွဲ့အစည်းဖြင့် ဤပုံစံကိုဖြည့်စုံစေရန် ခြံညှိလှည့်စေရမည်။

လူထုစည်းရုံးရေးမှူး/ရုံးထမ်း အမည် - မောင်စင်သူရိန်

၀၄၉ - ၂၁.၂.၂၀၁၆

စက်ဝန်းအား အမှတ်ခြံမိ (V) ၀ စက်ဝန်း(၁)
 ၀ စက်ဝန်း(၂) ၀ စက်ဝန်း(၃) ၀ စက်ဝန်း(၄)

ပြည်နယ်/တိုင်း - မူပိုင် | ညွှန်ကြားရေးမှူးချုပ် - ကျေးရွာဖွံ့ဖြိုးရေး | ကျေးရွာ ကျွဲရွာကန် | ခရိုင်
 ကား အစက်အစိအတာအထိများအားထည့်သွင်းခြင်း - မလှလက်ရှိအခြေအနေတွင် ဤကျေးရွာဖွံ့ဖြိုးရေးကော်မတီသည်
 အဓိက အစက်အစိအတာအထိများသည် မည်သည့်ပုံစံဖြင့်ပါသနည်း။ (အမျိုးသား/သမီး အနည်းဆုံးအစက်အစိ ၅ ဝက်ပါရှိမည်)

အမျိုးသား အဖွဲ့မှ တင်ပြသောအစက်အစိအတာအထိများ	အမျိုးသမီး အဖွဲ့မှတင်ပြသောအစက်အစိအတာအထိများ
၀ ကလပ်ကန်မြေဧရိယာ ၁၀၆၆၂၅၀၀	၀ မိုက်မြို့စားပွားပွားကန်ကန်
၂ သဲညိုကန်ကန်	၂
၃ ကလပ်ကန်မြေဧရိယာ ၁၀၆၆၂၅၀၀	၃ ကလပ်ကန်မြေဧရိယာ ၁၀၆၆၂၅၀၀
၄ ကလပ်ကန်မြေဧရိယာ ၁၀၆၆၂၅၀၀	၄ ကလပ်ကန်မြေဧရိယာ ၁၀၆၆၂၅၀၀
၅ ကလပ်ကန်	၅ ကလပ်ကန်
၆ မူပိုင်ကျွဲရွာကန်မြေဧရိယာ ၁၀၆၆၂၅၀၀	၆ မူပိုင်ကျွဲရွာကန်မြေဧရိယာ ၁၀၆၆၂၅၀၀
၇ ကလပ်ကန်	၇ ကလပ်ကန်
၈ ကလပ်ကန်မြေဧရိယာ ၁၀၆၆၂၅၀၀	၈ ကလပ်ကန်မြေဧရိယာ ၁၀၆၆၂၅၀၀
၉	
၀၀	
၀၀	

၀၁ မျှော်မှန်းခြင်း - မောင်လှမည် (၅) နှစ် အတွင်း ကျေးရွာဖွံ့ဖြိုးရေး မျှော်မှန်းလုပ်ငန်းစဉ်များ တင်ပြမည်။

အမျိုးသားအဖွဲ့မှ တင်ပြသောမျှော်မှန်းချက်များ	အမျိုးသမီးအဖွဲ့မှ တင်ပြသောမျှော်မှန်းချက်များ
၀ ကလပ်ကန်မြေဧရိယာ ၁၀၆၆၂၅၀၀	၀ ကလပ်ကန်မြေဧရိယာ ၁၀၆၆၂၅၀၀
၂ ကလပ်ကန်မြေဧရိယာ ၁၀၆၆၂၅၀၀	၂ ကလပ်ကန်မြေဧရိယာ ၁၀၆၆၂၅၀၀
၃ ကလပ်ကန်မြေဧရိယာ ၁၀၆၆၂၅၀၀	၃ ကလပ်ကန်မြေဧရိယာ ၁၀၆၆၂၅၀၀
၄ ၁၀၆၆၂၅၀၀	၄ မိုက်မြို့စားပွားပွားကန်ကန်
၅ ကလပ်ကန်မြေဧရိယာ ၁၀၆၆၂၅၀၀	၅ ကလပ်ကန်
၆ ကလပ်ကန်မြေဧရိယာ ၁၀၆၆၂၅၀၀	၆
၇ မူပိုင်ကျွဲရွာကန်မြေဧရိယာ ၁၀၆၆၂၅၀၀	၇ မူပိုင်ကျွဲရွာကန်မြေဧရိယာ ၁၀၆၆၂၅၀၀

၀		၀	
၁		၁	
၁၀		၁၀	
၁၀၀		၁၀၀	
၁၀၀၀		၁၀၀၀	

၈။ လူ့ဆိုင်ခံကိန်း၏ လာမည့် (၄) နှစ်အတွက် အကျဉ်းပင်သော ဦးစားပေး ပြုပြင်တိုးတက်မှု လုပ်ငန်း အစီအစဉ်များအားဖော်ပြပါ။

အဆင့်	၀ ကုမ္ပဏီအတွက် ဦးစားပေး ပြုပြင်တိုးတက်မှု လုပ်ငန်းစဉ်များ	အဆိုပြုသူ (အမျိုးသားများ/ အမျိုးသမီးများ/ အမျိုးသား+ အမျိုးသမီး)	ခန့်မှန်းကုန်ကျ စရိတ်	အကျဉ်းပင်သော ခွင့်ပြုချက် ခန့်မှန်းခြေ အခရ အတွက်
၁	မိလိတန်ဆိုင်ခံကိန်းအတွက် ပြင်ဆင်ရေး	ကျား ၂ ယောက်		၃၃၄
၂	မိလိတန်ဆိုင်ခံကိန်းအတွက် ပြင်ဆင်ရေး	ကျား ၂ ယောက်		၃၃၄
၃	မိလိတန်ဆိုင်ခံကိန်းအတွက် ပြင်ဆင်ရေး	ကျား ၂ ယောက်		၃၃၄
၄	မိလိတန်ဆိုင်ခံကိန်းအတွက် ပြင်ဆင်ရေး	ကျား ၂ ယောက်		၃၃၄
၅				
၆				
၇				
၈				
၉				
၁၀				
၁၀				
၁၂				
၁၃				
၁၄				
၁၅				
၁၆				
၁၇				

၁၀၈ လူ့စွမ်းရည်တိုးတက်ရေး အစီအစဉ် (၅) နှစ်အတွက် အကျိုးဆောင်ရွက်မှု နှစ်စာစာ ဖြည့်စွက်စာတမ်း ရေးသား ဆက်တမ်းတင်စာတမ်း

အဆင့်	ကျင့်သုံးသည့် နည်းလမ်း၊ ဖွံ့ဖြိုးတိုးတက်ရေး လုပ်ငန်းစဉ်များ	အဆိုပြုသူ (အမျိုးသား/အမျိုးသမီး/အမျိုးသမီး)	အဆိုကဏ္ဍ
၁	စက်မှုပြင်ဆင်ရေး	မိ	livelihoods econ. Agriculture
၂	ဆန်စပါးသစ်ထွက်	ကျား	livelihoods econ. Agri. culture
၃	ကျွန်းပေါ်ဒေသဆိုင်ရာအဖွဲ့အစည်း	ကျား၊ မိ	စက်မှု၊ မြေ
၄	ရေသွယ်ရေးအစီအစဉ်		
၅			
၆			
၇			
၈			
၉			
၁၀			

မိမိ၏အဆောင် ကျင့်သုံးစွမ်းရည်တိုးတက်ရေးအစီအစဉ်အကျိုးဆောင်ရွက်မှု အတည်ပြုသည်။

အမည် ----- မိမိ၏အဆောင် လက်မှတ် ----- မိမိ ----- ၀၄.၃.၂၀၁၁

၁၃။ကဏ္ဍအလိုက် အခက်အခဲမှတ်တမ်း

.....ကျသောင်းဆိပ်.....ကျေးရွာကဏ္ဍအလိုက် ဦးစားပေးဖွံ့ဖြိုးရေးလုပ်ငန်းများ

နောက်ဆက်တွဲ(၄) ခြားနားသော အပိုင်းများအတွက် ဦးစားပေးဖွံ့ဖြိုးရေးလုပ်ငန်းစဉ် ကဏ္ဍစာအုပ် အမျိုးအစား

မူရင်းအား VPSC တွင်ထားရှိရပါမည်။အခြားဌာနများနှင့် ညှိနှိုင်းရန်အတွက် မိတ္တူအား TPIC သို့ပို့ရပါမည်။

အဆင့်	လုပ်ငန်း	မည်သူဦးစားပေးလိမ့်	ကျေးရွာမှ တာဝန်ခံသူ(သို့) အုပ်စု	ပြင်ပမှ မည်သူထောက်ပံ့မည်	
အခြေခံအဆောက်အအုံ	၁	အရှေ့ဘက်၊ အောက်ဘက်၊ အရှေ့ဘက်၊ အနောက်ဘက်	၂၆ မ	၂၆ ကျား	မိမိအားထောက်ပံ့မည်
	၂	အရှေ့ဘက်၊ အရှေ့ဘက်၊ အရှေ့ဘက်၊ အရှေ့ဘက်	၂၆ မ	၂၆ ကျား	"
	၃	အရှေ့ဘက်၊ အရှေ့ဘက်၊ အရှေ့ဘက်၊ အရှေ့ဘက်	၂၆ မ	၂၆ ကျား	"
	၄	အရှေ့ဘက်	၂၆ မ	၂၆ ကျား	"
	၅	အရှေ့ဘက်၊ အရှေ့ဘက်၊ အရှေ့ဘက်၊ အရှေ့ဘက်	၂၆ မ	၂၆ ကျား	မိမိအားထောက်ပံ့မည်
အသက်မွေးဝမ်းကျောင်း	၁	အရှေ့ဘက်၊ အရှေ့ဘက်	၂၆ မ	၂၆ ကျား	မိမိအားထောက်ပံ့မည်
	၂	အရှေ့ဘက်၊ အရှေ့ဘက်	၂၆ မ	၂၆ ကျား	"
	၃	အရှေ့ဘက်၊ အရှေ့ဘက်	၂၆ မ	၂၆ ကျား	"
	၄	အရှေ့ဘက်၊ အရှေ့ဘက်	၂၆ မ	၂၆ ကျား	"
	၅	အရှေ့ဘက်၊ အရှေ့ဘက်	၂၆ မ	၂၆ ကျား	"
ကျေးမဝင်လုပ်ငန်း	၁		၂၆ မ	၂၆ ကျား	
	၂		၂၆ မ	၂၆ ကျား	
	၃		၂၆ မ	၂၆ ကျား	
	၄		၂၆ မ	၂၆ ကျား	
	၅		၂၆ မ	၂၆ ကျား	
ပညာရေး	၁		၂၆ မ	၂၆ ကျား	
	၂		၂၆ မ	၂၆ ကျား	
	၃		၂၆ မ	၂၆ ကျား	
	၄		၂၆ မ	၂၆ ကျား	
	၅		၂၆ မ	၂၆ ကျား	
ကျေး	၁		၂၆ မ	၂၆ ကျား	
	၂		၂၆ မ	၂၆ ကျား	
	၃		၂၆ မ	၂၆ ကျား	