



ပြည်ထောင်စုမြန်မာနိုင်ငံတော်အစိုးရ
 ခိုက်ပျိုးရေး၊ မွေးမြူရေးနှင့် ဆည်မြောင်းဝန်ကြီးဌာ
 ကျေးလက်ဒေသဖွံ့ဖြိုးတိုးတက်ရေးဦးစီးဌာန

National Community Driven Development Project
 လူထုဗဟုပြုစီမံကိန်း၊ လှိုင်းဘွဲ့မြို့နယ်

ကျေးရွာဖွံ့ဖြိုးရေးအစီအစဉ်



**ကြက်တူရွေးကျေးရွာအုပ်စု
 ကျွန်းစုကျေးရွာ**

မာတိကာ

<u>စဉ်</u>	<u>အကြောင်းအရာ</u>	<u>စာမျက်နှာ</u>
၁။	လှိုင်းဘွဲ့မြို့နယ်အခြေပြမြေပုံ	၁
၂။	ကျေးရွာမြေပုံ (တည်နေရာ)	၂
၃။	အုပ်စုတွင်ပါဝင်သော ကျေးရွာများစာရင်း	၃
၄။	ကျေးရွာအခြေခံအချက်အလက်များ (ကျေးရွာသမိုင်းကြောင်း)	၄
၅။	လူထုပူးပေါင်းပါဝင်သော လူမှုဆန်းစစ်ခြင်းနှင့် အကဲဖြတ်ခြင်း လုပ်ငန်းစဉ် (PSA/PRA) အကျဉ်းချုပ်ဇယား	၆
၆။	ကျေးရွာဖွံ့ဖြိုးရေးအစီအစဉ်အတွက်အသုံးပြုခဲ့သော PRA tools တစ်ခုချင်းစီအတွက် သုံးသတ်ချက်များ	
	၁။ ကျေးရွာလူမှုရေးနှင့်အရင်းအမြစ်ပြမြေပုံ (Social Map)	၇
	၂။ ရာသီခွင်ပြပြကွဲဒီဇိုင်း (Seasonal Cleander)	၉
	၃။ ဥစ္စာနေကြွယ်ဝမှုပြဇယား (Wealth Ranking)	၁၁
	၄။ ကျား၊မ ပင့်ကူအိမ်သုံးသပ်ခြင်း (Cob Web)	၁၃
	၅။ အရင်းအမြစ်အသုံးချမှုပုံစံပြဇယား (Asset Mapping)	၁၅
	၆။ အဖွဲ့အစည်းချိတ်ဆက်မှုပြဇယား (Veen Diagram).....	၁၈
၇။	ကော်မတီဝင်များရွေးချယ်ခြင်းနှင့် ကျေးရွာဖွံ့ဖြိုးရေးအစီအစဉ် ဆောင်ရွက်မှုမှတ်တမ်း	၂၁
၈။	ကျေးရွာအချက်အလက်များ (PC 1)	၂၃
၉။	စီမံကိန်းစက်ဝန်းအချိန်ဇယား (PC 2)	၂၇
၁၀။	ကျေးရွာဖွံ့ဖြိုးရေးဦးစားပေးအစီအစဉ် (PC 3)	၂၈
၁၁။	အစည်းဝေးမှတ်တမ်းများ	၃၀
၁၂။	ကဏ္ဍအလိုက်ဦးစားပေးဖွံ့ဖြိုးရေးလုပ်ငန်းစဉ်များ	၃၂

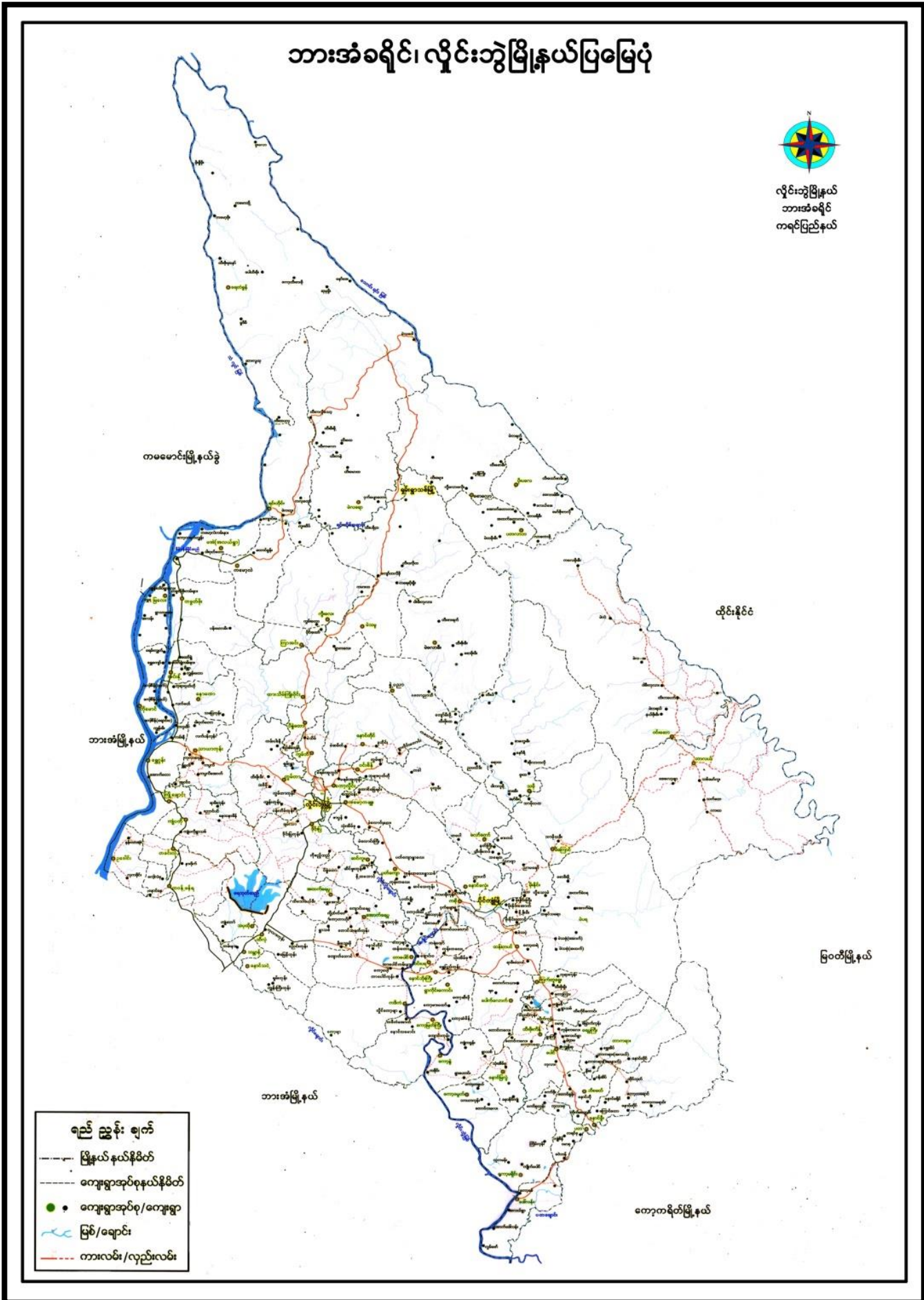

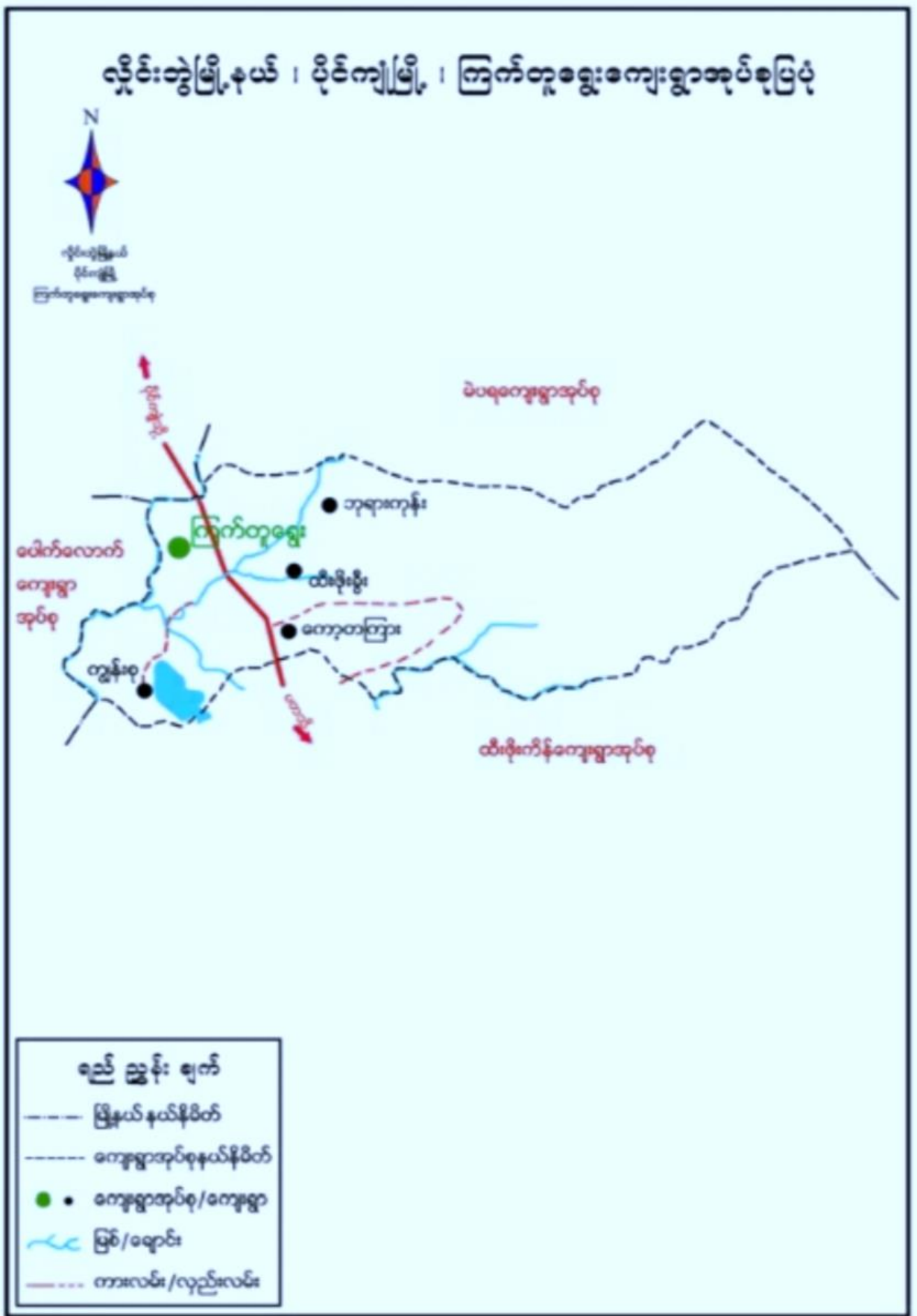

၃။ အုပ်စုတွင်ပါဝင်သော ကျေးရွာများစာရင်း

- ၁။ ဘုရားကုန်း
- ၂။ ကော့ကြားမကော်
- ၃။ ကျောင်းစု
- ၄။ ကော့ကြား
- ၅။ ထီးဖိုးခီ
- ၆။ ကမား
- ၇။ တပိုးထို
- ၈။ တကုတို
- ၉။ ငှက်ပျောတော
- ၁၀။ ကျွန်းစု
- ၁၁။ ဝါးဆူးကလာ
- ၁၂။ ယာခလုံးနိုင်

ကျွန်းစုကျေးရွာသမိုင်းကြောင်း

ကျွန်းစုကျေးရွာသည် ကရင် ဗြည်နယ်၊ ပျဉ်းဘွဲမြို့နယ်၊ ပိုင်ကျဲမြို့နယ်
ခွဲ ကြက်တူရွေးကျေးရွာအုပ်စု ပိုင်ကျဲမြို့နယ်ကျေးကရိတ်မြို့ ဘို. ဆက်ဒွယ်ထား
ရွာ ထိလုံ၊ တာပေါင်၊ ပတ၊ နဂူး၊ လမ်းမပေါ်တွင် တည်ရှိပါသည်။

ကျွန်းစု ကျေးရွာ၏ အကျယ်အဝန်းမှာ ဧရိယာစတုဂံပုံပုံ (၂၁) မိုင်ခွဲခန့်
ရှိသည်။ ကျွန်းစုကျေးရွာတွင် အိမ်ခြေ (၈၅) အိမ်ရှိပြီး အိမ်ထောင်စုမှာ
(၈၂) ခုရှိပါသည်။ ကျွန်းစုကျေးရွာ၏ လူဦးရေမှာ အမျိုးသား (၂၁၃) ဦး၊
အမျိုးသမီး (၂၄၉) ဦး စုစုပေါင်း (၄၆၂) ဦး ရှိပါသည်။ ရွာတွင် ပျဲ၊ ချိုး၊
ဥရော မရှိပါ။ ပျဲ-ကရင် တစ်မျိုးတည်းသာ နေထိုင်ပြီး ဗုဒ္ဓဘာသာ ကိုသာ
ကိုးကွယ် ကြပါသည်။ ရွာတွင် မြေလည်သော အုပ်စုနှင့် မမြေလည်သော
အုပ်စုများသည် ရောရော နှောနှော နေထိုင်ကြပါသည်။ လယ်ယာလုပ်ငန်း
ကို အဓိကလုပ်ကိုင်ကြသည်။

ကျွန်းစု ကျေးရွာဟု ခေါ်ရသော အကြောင်းရင်းမှာ ကျွန်းကျော်
ခြင်းမှ အမည်ဖြစ်ပြီး ကျွန်းစုကျေးရွာဟု အမည်တွင်ရခြင်းဖြစ်ပါသည်။ ကျွန်းစု
ကျေးရွာသည် ပွန်ခဲသော နှစ်ပေါင်း များစွာကတည်းက တည်ထောင်ထား
သော ရွာကလေးတစ်ရွာ ဖြစ်ပါသည်။ စတင်တည်ထောင်ချိန်တွင် ဦးပါးအေး၊
ဦးဝစ်ဖိုး၊ ဒေါ်အိန်း စသည် ပျဲ-ကရင် လူမျိုးတစ်စုက အိမ်ခြေ (၆) အိမ်
ဖြင့်သာ စတင်ခဲသည့်ဟု တစ်ဆင့်စကား စာစ်ဆင့်ကြားပြီး သိရှိရပါသည်။

မြန်မာနိုင်ငံ ကိုလိုနီလက်အောက်ခံ ဦးငံလယ်စာဝှား အုပ်ချုပ်ခံရစဉ်
အခါက ကျွန်းစုရွာတွင် အင်္ဂလိပ်၊ ဂျပန်များ ဖြတ်ဘွားဖြတ်လာမှု များသော
ကြောင့် ရွာသူ /ဘားများ မကြာခဏ အောက်ပြေးပုန်းရှောင်နေရပါသည်။ ဂျပန်အုပ်ချုပ်
သည့် အချိန်တွင်လည်း ကျွန်းစု ရွာ ဂျပန်စစ်ဘားများ ဝန်း အဖြစ်ချပြီး
နေထိုင်ခဲ့ပါသည်။ ရွာသူရွာဘားများ လည်းစိတ်အေးချမ်းသာမှု မရှိပဲ ကျိုးလန့်စားစား

၎င်းသည် အထူး နေထိုင်ခံ့ ဖြစ်ပါသည်။ ၁၉၇၃-၇၄-၇၅ (ဖြတ်လေးဖြတ်)
ကာလ သို့ ရောက်သော အခါတွင်လည်း ဒေသအတွင်း ခပ်ဖြစ်ဖွားမှု အရှိန်ဖြင့်
တတ်လာပြီး ကျွန်းစုစေ့စွာ သူ့ | သား များသည် ခပ်စော့ရွာစေကာ ဖိုင်ကျပ်ပြ
(ယခုအခါ ဖိုင် ကျပ်ဖြို) ၊ နေရာသို့ ကြီးစွာ စသည် ချများတွင် (၂) လ အကြာ
ထွက်ပြေး တိမ်းရှောင် ခဲ့ ပူးပါသည်။ ထွက်ပြေး တိမ်းရှောင်နေစဉ် နှစ်လည်း အိမ်များ
ကို ဖီးရှို့ဖျက်ဆီး ခြင်းခံခဲ့ရပါသည်။ တိုက်ပွဲ များ မကြာခဏ ဖြစ်ပွားမှု
ကြောင့် စွာသူ | သားများ ကောင်းမွန်စွာ ရုပ်ကိုင်းအားသောက်ခြင်းမရှိခဲ့ပေ။

နယ်မြေ အေးချမ်းရေး နှင့် လုံခြုံရေး ဒီမိုကရေစီ ပမာတပ်မတော်မှ
လှိုင်းခတ် ဖြိုနှိပ်အတွင်း ခပ်ကြောင်း အဖြစ်အပျက်များ ဘေးအခါ ကျွန်းစုစေ့
စွာ အနီးတစ်ဝိုက်တွင် အမြဲလိုလို စခန်းချလေ့ရှိပါသည်။ ၁၉၉၄ သို့ ရောက်သော
အခါ DKBA အဖွဲ့အစည်း ပေါ်ပေါက်လာခဲ့ပြီး ထိုအဖွဲ့ကြောင့် ပေးငွေ
သည် အတော်အတန် အေးချမ်းသာယာလာပါသည်။ ပေးငွေဖွံ့ဖြိုး တိုးတတ်ရေး
ရုပ်ဆောင်ရာတွင် အသိပညာပညာပညာ နည်းပါးသောကြောင့် ပေးငွေဖွံ့ဖြိုးမှု
နှောင့်နှေးလျက်ရှိပါသည်။ အထူးသဖြင့် ယာရေး၊ ကျန်းမာရေး ၊ လူမှုရေး စ
သည် ကိစ္စအဝဝတို့တွင် လက်လျမ်းမီရန် အခွင့်အရေးပြည်ပြည် ၀၀ ဝ်အားပိုင်
ခွင့် မရှိသေးပါ။ ထို့ကြောင့် လူ့ဘေးတို့၏ သဘာဝအတိုင်း မိမိတို့ ကြံစည်
မိမိတို့ ဖန်တီးနေရကာ မိမိတို့ အခွင့်ရှိသမျှ နှင့်ပင် ဖော်ပြပါ ဖွံ့ဖြိုးရေးကိစ္စ
များကို ဖြေရှင်းနေကြရပါသည်။

ထိုသို့ ဖြေရှင်းနေကြသော်လည်း တတ်ကျွမ်းနားလည်မှုရှိသော ခေါင်းဆောင်မှု
နည်းခြင်း ၊ ဖွံ့ဖြိုးရေး သဘောသဘာဝ နားမလည်ခြင်းနှင့် အပြည်အဝတ်နားအားမရှိခြင်း
စသည် တို့ကြောင့် ကျွန်းစုစေ့စွာသည် လူနေမှု အဆင့်အတန်းနှင့် ဖွံ့ဖြိုးရေး
မှာ တိုးတတ်စေရန် သဘောတရားတို့ တတ်မှု မရှိပဲ နောက်ကျကျန်နေခဲ့ရပါသည်။

၅။ လူထုပူးပေါင်းပါဝင်သော လူမှုဆန်းစစ်ခြင်းနှင့် အကဲဖြတ်ခြင်းလုပ်ငန်းစဉ် အကျဉ်းချုပ်ဖော်ပြချက်

စဉ်	အသုံးပြုခဲ့သော PRA tools များ	ဦးတည်ဆုတ်ရမည့်အရာများ	အဆင့်အတန်း		အဓိကထွေးနေ့ရက်များ
			ကျား	မ	
၁	ကျေးရွာအစုအဝေးပြင်ပပြေပုံ (Social Map)	ရပ်မိရပ်ခေကော်မတီဝင်များ၊ ကျေးရွာလူထုများအားလုံး။	၂၂	၂၈	အခြေခံအဆောက်အအုံများလမ်းပန်းဆက်သွယ်ရေးအခြေအနေအထား၊ လယ်ယာမြေများကျေးရွာရှိသဘာဝအရပ်အခြေများ။
၂	ရာသီခွင်ပြေပုံကွဲပြားခြင်း (Seasonal Cleander)	ကော်မတီဝင်များအမျိုးသား/အမျိုးသမီးဆင်းရဲနွမ်းပါးသူများ။	၂၂	၂၈	စိုက်ပျိုးရေး၊ သစ်တောစိုက်ပျိုးရေး၊ ကောက်ပဲစေ့စိုက်ပျိုးရေး၊ မြေယာပျက်စီးခြင်း၊ ရေပိုမိုရရှိရန်အတွက် အခြေခံအဆောက်အအုံများ၊ သစ်တောစိုက်ပျိုးရေး၊ လူထုအားလုံးသဘောတူသတ်မှတ်ခြင်း။
၃	ဥစ္စာအခြေခံအဆင့်အတန်း (Wealth Ranking)	ရပ်မိရပ်ခေကော်မတီဝင်များ၊ လူထုအစုအဝေးများ။	၂၂	၂၈	ကျေးရွာလူထု၏အခြေအနေအထား၊ အခြေအနေအထား၊ သတ်မှတ်နိုင်ရေးအတွက် အခြေခံအဆောက်အအုံများ၊ သစ်တောစိုက်ပျိုးရေး၊ လူထုအားလုံးသဘောတူသတ်မှတ်ခြင်း။
၄	ကျွမ်းမတ်မှုပုံစံသစ် (Cob Web)	ကျေးရွာရှိအမျိုးသားနှင့်အမျိုးသမီး များ။	၂၂	၂၈	အမျိုးသားနှင့်အမျိုးသမီးများတန်းတူအခြေအနေအထားနှင့်ပတ်သက်သည့် အကြောင်း အရင်းများကိုဖော်ထုတ်ထုတ်ဖော်ပြခြင်း။
၅	အရပ်အခြေခံအဆင့်အတန်း (Asset Mapping)	ကျေးရွာလူထုအားလုံး။	၂၂	၂၈	ကျေးရွာရှိသဘာဝအရပ်အခြေများနှင့်လူထုအခြေအနေအထား၊ အခြေခံအဆောက်အအုံများ၊ သစ်တောစိုက်ပျိုးရေး၊ လူထုအားလုံးသဘောတူသတ်မှတ်ခြင်း။
၆	အခြေခံအဆင့်အတန်း (Veen Diagram)	ကျေးရွာအုပ်စုအစုအဝေးကျေးရွာရှိအမျိုးသားလုပ်ဆောင်နေသည့်အဖွဲ့ကျေးရွာလူထု။	၂၂	၂၈	ကျေးရွာအတွင်းရှိအခြေအနေအထားများနှင့်ပတ်သက်သည့် အခြေခံအဆောက်အအုံများ၊ သစ်တောစိုက်ပျိုးရေး၊ လူထုအားလုံးသဘောတူသတ်မှတ်ခြင်း။
၇	ကျေးရွာအခြေခံအဆင့်အတန်း (PC 1)	အမျိုးသား၊ အမျိုးသမီးနှင့်ကျေးရွာလူထုအားလုံး။	၂၂	၂၈	အခြေခံအဆောက်အအုံများ၊ ကျေးရွာ အခြေခံအဆင့်အတန်းများဖော်ထုတ်ခြင်း။
၈	အခြေခံအဆင့်အတန်း (PC 3)	အမျိုးသား၊ အမျိုးသမီးနှင့်ကျေးရွာလူထုအားလုံး။	၂၂	၂၈	ကျေးရွာအတွင်းရပ်မိရပ်ခေကော်မတီဝင်များ၊ ကျေးရွာလူထု၏ အခြေခံအဆောက်အအုံများ၊ ကျေးရွာရှိအခြေအနေအထား၊ လူထုအားလုံးသဘောတူသတ်မှတ်ခြင်း။

၆။ ကျေးရွာဖွံ့ဖြိုးရေးအစီအစဉ်အတွက်အသုံးပြုခဲ့သော PRA tools တစ်ခုချင်းစီအတွက် သုံးသတ်ချက်များ

၁။ ကျေးရွာလူမှုရေးနှင့်အရင်းအမြစ်ပြမြေပုံ (Social Map)

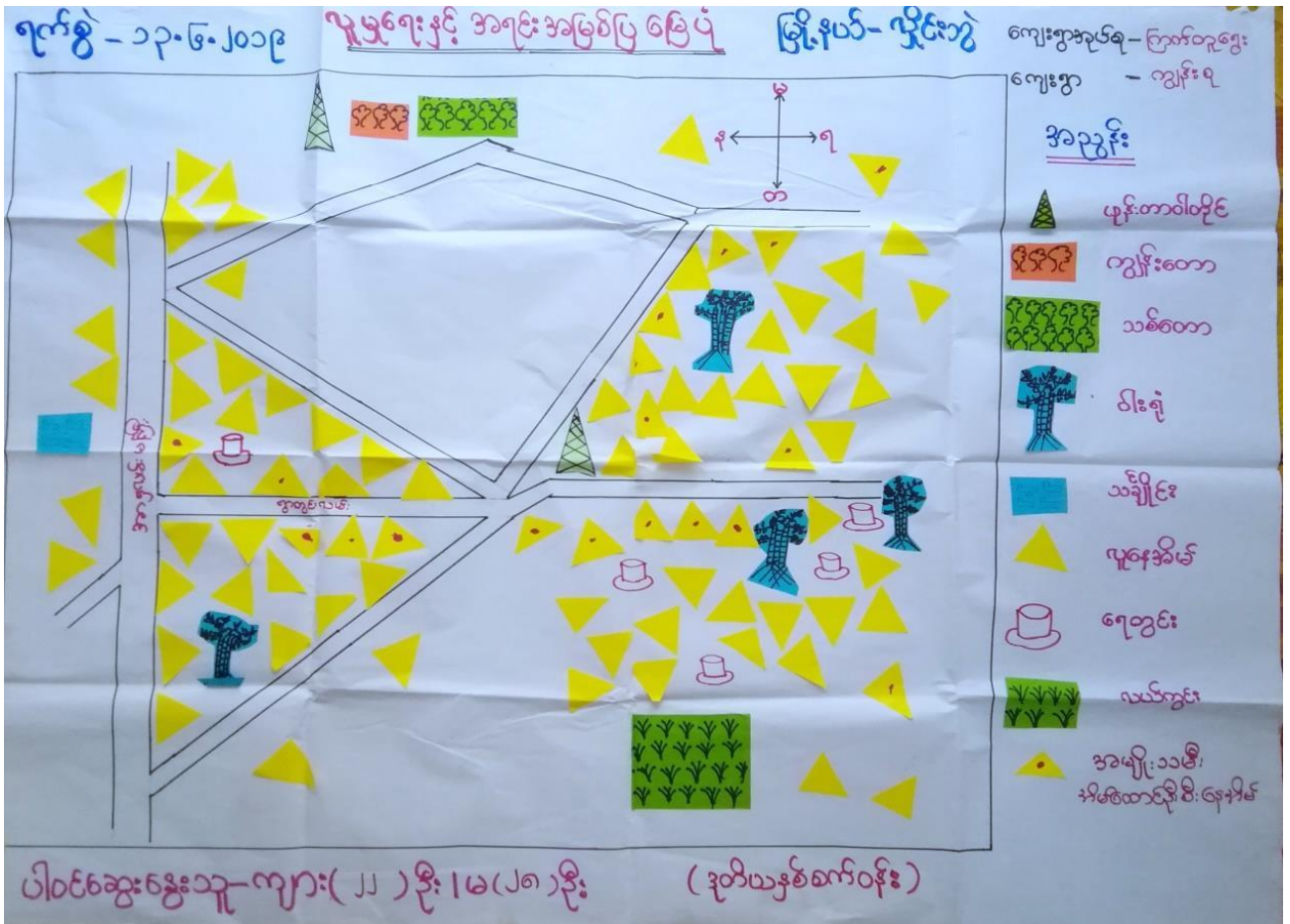

ပုဂ္ဂလိက အကျိုးအမြတ်ပြု မြေပုံ

<ဆွေးနွေးခြင်း၊ နှင်းဆန်းစစ်ခြင်း>

မြို့နယ် - လှိုင်ဘွဲ့

စက်စွဲ - ၁၃၀ ဇီ ၂၀၁၉

ကျေးရွာအုပ်စု - ကြောက်တူရွေး

ကျေးရွာ - ကျွန်းစု

၁ ကျေးရွာတွင် လယ်ယာယုတ်ငန်းဖြင့် အသက်မွေးဝမ်းကျောင်း ပြုလုပ်ပါသည်။

ကျေးရွာလူထုတို့သည် နေ့စား အလုပ်နှင့် ပြည်ယို သွားရောက် လုပ်ကိုင်သူများသည် ရှိပါသည်။

၂ ကျေးရွာတွင်ကျွန်း တောရှိသောကြောင့် ကျွန်းဝယ်များကိုလည်း ချဉ်းငို ငါးပါသည်။
ဖွန်ခွဲသော ဂျပန် အတွင်း ထိုကျွန်းပင်များသည် သိသိသာသာ ပျော့နု နည်းလာခဲ့ပါသည်။

၃ ရွာတွင်းလမ်းသည် ကျဉ်းမြောင်းပြီး ကား၊ ထော်ဟာဂျီများ သွားလာခက်ခဲသည်။

၄ အိမ်ထောင်စု (၈၇) ခုရှိပြီး အမျိုးသမီး အိမ်ထောင်စု ၈၆၊ နေအိမ် (၁၈) အိမ်ရှိပါသည်။

ပါဝင်ဆွေးနွေးသူ - ကျား (၂၂) ဦး

မ (၂၈) ဦး

၂။ ရာသီခွင်ပြုပြင်မှု (Seasonal Cleander)

မြို့နယ် - ရှမ်းပြည်
 ရက်စွဲ - ၁၃.၆.၂၀၁၉

ရာသီခွင်ပြုပြင်မှု

ကျေးရွာအုပ်စု - ကြက်တူရွေး
 ကျေးရွာ - ညမ်းစို

အကြောင်းအရာ	မိုးခနဲ	မိုးခဲ	မိုးယို	မိုးခဲ	မိုးခဲ	မိုးခဲ	မိုးခဲ	မိုးခဲ	မိုးခဲ	မိုးခဲ	မိုးခဲ	မိုးခဲ
ရာသီဥတု												
မိုးကုန်းပမာဏ												
ရေပမာဏ / ထွက်ပမာဏ												
ဘေးအန္တရာယ်ရှိမှု												
ပစ္စည်းကုန်ပစ္စည်း		မရှိ										
အားယာဇ်ချိန်	✓	✓	✓	✓							✓	✓

ပြင်ဆင်ရေးဆွဲသူ - ကျား (၂၂) ဦး၊ မ (၂၈) ဦး

(ဒုတိယအဖွဲ့ဝင်များ)

၃။ ဥစ္စာရေးကြွယ်ဝမှုပြဇယား (Wealth Ranking)

မြို့နယ် - ဖျိုင်းဘွဲ့ ရက်စွဲ - ၁၃.၆.၂၀၁၉		<u>ဥစ္စာရေးကြွယ်ဝမှုပြဇယား</u>	
		ကျေးရွာအုပ်စု - ကြက်တူရွေး	ကျေးရွာ - ဝျားခိုရွေး
အဆင့်	သတ်မှတ်ချက်	ဒီဂရီထောင်စု အရေအတွက်	ရာခိုင်နှုန်း
မမြေပညာသော အုပ်စု	ကား၊ လယ် (၁၀) ဧကအထက်၊ ဝိုက်အိမ်၊ ဆိုင်ကယ်၊ ကျွဲ၊ ခွား၊ မုန့်၊ စပေါင်း၊ စက်ဘီး	၁၅	၁၇%
အလယ် အပတ် အုပ်စု	ဆိုင်ကယ်၊ လယ် (၅) ဧကအောက်၊ ပျဉ်ထောင်အိမ်၊ ကျွဲ၊ ခွား၊ ဆိုင်ကယ်၊ ဝက်၊ မုန့်၊ စပေါင်း၊ စက်ဘီး	၅၅	၆၃%
မမြေပညာသော အုပ်စု	ပျဉ်ထောင်အိမ်၊ ဖက်မိုးအိမ်၊ ကြက်၊ ဝက်၊ ကျား	၁၇	၂၀%
စုစုပေါင်း		၈၇	၁၀၀%
ပါဝင်ဆွေးနွေးသူ - ကျား (၂၂) ဘွဲ့၊ မ (၂၈) ဘွဲ့		(ဒုတိယနှစ်စက်ဝန်း)	

ဥစ္စာရေးကြမ်းဝေမျှပြုရေးအစည်းအဝေး

<ဆွေးနွေးခြင်း၊ နှိပ်စားဆန်းစစ်ခြင်း>

မြို့နယ် - ဖျိုင်းဘွဲ့

ကျေးရွာအုပ်စု - ကြက်တူမြို့နယ်

ရက်စွဲ - ၁၃.၆.၂၀၁၉

ကျေးရွာ - ကျွန်းစု

- Δ ကျေးရွာတွင် အိမ်ထောင်စုပေါင်း (၈၇) စုရှိ၍ မြေလည်သောအုပ်စု (၁၅) စု၊ အငယ်အပတ်အုပ်စု (၅၅) စု၊ မမြေလည်သောအုပ်စု (၁၇) စု ရှိပါသည်။
- Δ မမြေလည်ရသည့် အကြောင်းရင်းမှာ အပုပ်အကျိပ်အခွင့်အာဇာနည်၊ မရှိသောကြောင့် ပိုမိုဝင်ရောက်မှုရှိခြင်း၊ နေ့စား၊ ကျား၊ အပုပ်သားပုပ်ရေ ရခြင်းကြောင့် ဖြစ်သည်။
- Δ အစီအစဉ်ရေးဆွဲရာတွင် မမြေလည်သောအုပ်စုများ၏ အားလပ်ချိန်တွင် အစီအစဉ်ရေးဆွဲပြီး ဖျက်ဖျက်များတွင် (ဥပမာ - လမ်းဖောက်လုပ်ခြင်း) လုပ်အားခရရှိလာပြီး ဝင်ရောက်လာမည်။

ပါဝင်ဆွေးနွေးသူ - ကျား (၂၂) ဦး

မ (၂၈) ဦး

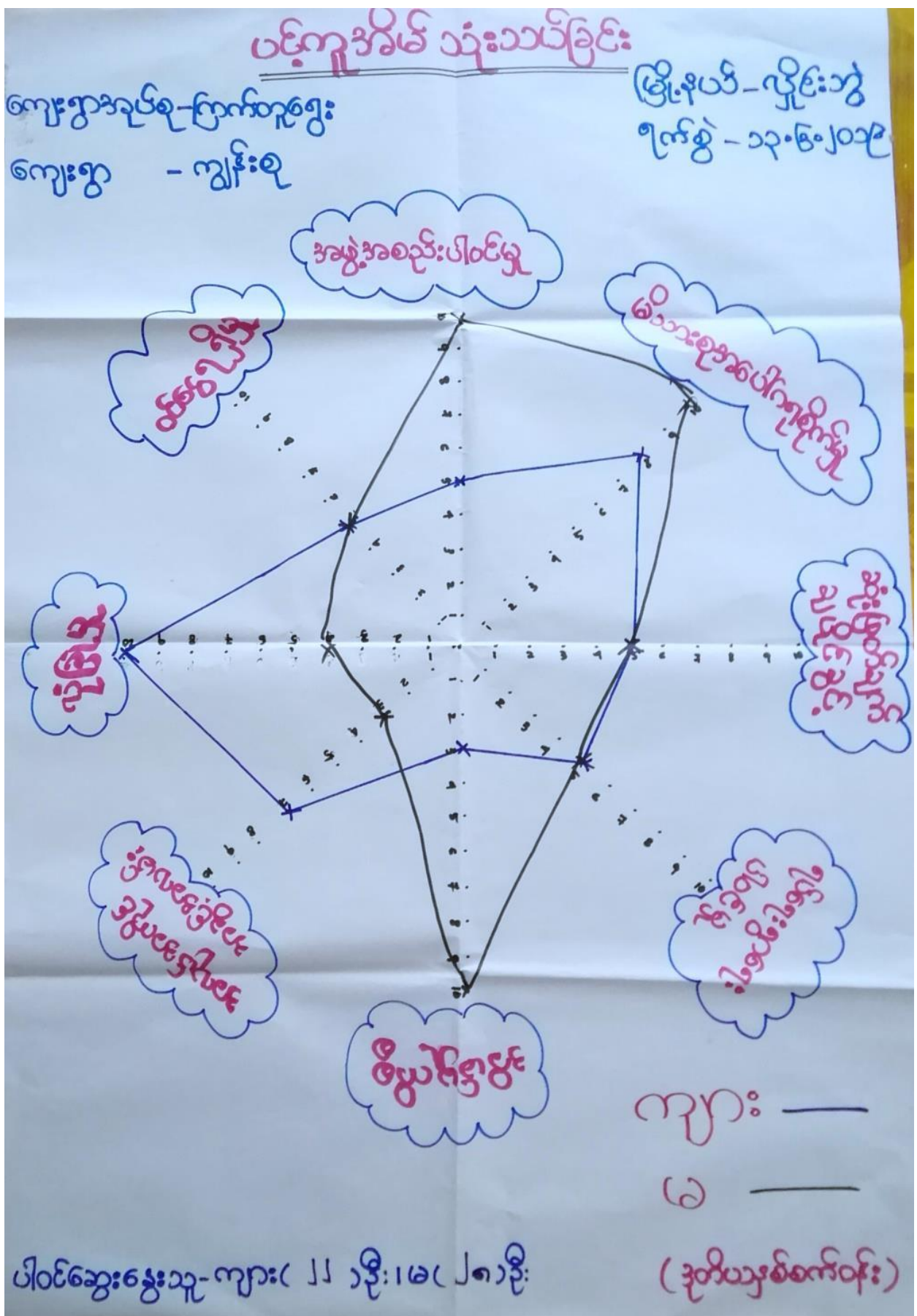

ပင့်ကူအိမ်သုံးသင်ခြင်း
<ဆွေးနွေးခြင်း နှင့်သန်းစစ်ခြင်း>

မြို့နယ် - လှိုင်ဘွဲ့

ကျေးရွာအုပ်စု - ကြက်တူရွေး

ရက်စွဲ - ၁၃.၆.၂၀၁၉

ကျေးရွာ - ဣန်၊ စု

- Δ အမျိုးသမီးများသည် အိမ်ထောင်တွင်သာ အချိန်ကုန်နေပြီး ကောက်စိုက်၊ ကောက်ခိုက်ခြင်း၊ တွင်^{ပျဉ်း}တစ်ခါတစ်ရံ သွားသောကြောင့် ဝင်ရောက်ပါသည်။
- Δ ရပ်ရွေးရွာရွေး ပါဝင်မှုနှင့် ဆုံးဖြတ်ချက်ချရာတွင် အမျိုးသားနှင့်အမျိုးသမီး တန်းတူပါဝင်ဆောင်ရွက်ကြပါသည်။
- Δ အမျိုးသမီးများအတွက် ရပ်ရွာတွင်လုံခြုံမှု အားနည်းနေပါသည်။

ပါဝင်ဆွေးနွေးသူ - ကျား (၂) ဦး

မ (၂၀) ဦး

၅။ အရင်းအမြစ်အသုံးချမှုပုံစံပြဇယား (Asset Mapping)

အရင်းအမြစ်အသုံးချမှုပုံစံပြဇယား

ကျေးဇူးအုတ်စု - ဗြဟ္မတူဇွဲ
 ကျေးဇူး - ကျွန်းစု

မြို့နယ် - လှိုင်ဘွဲ့
 ရက်စွဲ - ၁၃.၆.၂၀၁၉

ကျား	မ	ကျား + မ
		<div style="background-color: #f4a460; padding: 5px; margin-bottom: 5px;">လယ်</div> <div style="background-color: #a4d4a4; padding: 5px; margin-bottom: 5px;">ကျွန်းခြံ</div> <div style="background-color: #e46484; padding: 5px; margin-bottom: 5px;">ရော်ဘာခြံ</div> <div style="background-color: #f4a484; padding: 5px; margin-bottom: 5px;">တက်ဝါတိုင်</div> <div style="background-color: #e484c4; padding: 5px; margin-bottom: 5px;">ကား</div> <div style="background-color: #f4a460; padding: 5px; margin-bottom: 5px;">ဆိုင်ကယ်</div> <div style="background-color: #44c4e4; padding: 5px; margin-bottom: 5px;">လမ်း</div> <div style="background-color: #44c4e4; padding: 5px;">သင်္ချိုင်း</div>
ပါဝင်ဆွေးနွေးသူ - ကျား (၂၂) ဦး မ (၂၈) ဦး		(ဒုတိယနှစ်စက်ဝန်း)

အရင်းအမြစ်ထိန်းချုပ်မှု ပြုလေ့အား

ကျေးဇူးအလုပ် - ကြက်တူဈေး
 ကျေးဇူး - အျားစု

မြို့နယ် - လှိုင်ဘွဲ့
 ရက်စွဲ - ၁၃.၆.၂၀၁၉

ကျား	မ	ကျား + မ
<p>ကား</p> <p>ဆိုင်ကယ်</p>		<p>လမ်း</p> <p>အျားခြံ</p> <p>ရော်ဘာခြံ</p> <p>လယ်</p> <p>သင်္ချိုင်း</p> <p>တက်တိုင်</p>

ပိုင်ဆွမ်းဈေးသူ - ကျား (၂၂) ဦး (ဒုတိယနှစ်စက်ဝန်း)
 မ (၂၈) ဦး

ပိုင်ဆိုင်မှုသုံးသပ်ခြင်း
(ဆွေးနွေးခြင်း နှင့် ဆန်းစစ်ခြင်း)

မြို့နယ် - ဖိုင်းဘွဲ့

ကျေးရွာအုပ်စု - ကြက်တူရွေး

၇က်စွဲ - ၁၃.၈.၂၀၁၉

ကျေးရွာ - ကျွန်းစု

- Δ အမျိုးသားနှင့်အမျိုးသမီး သီးသန့် သုံးစွဲလာ အရင်းအမြစ် မရှိပါ။
- Δ ကားနှင့်ဆိုင်ကပ်သည် အမျိုးသားနှင့်အမျိုးသမီးများ အတူတူသုံးစွဲကြပြီး အမျိုးသားများက ထိန်းချုပ်ကြသည်။
- Δ ငယ်၊ ကျန်းခြံ၊ ရေတာခြံ၊ ငမင်း၊ သမိုင်း၊ မုန်းတိုင်၊ ကား၊ ဆိုင်ကပ်တို့ကို တို့ကို အတူတူသုံးစွဲကြပြီး အမျိုးသားများက ထိန်းချုပ်ကြသည်။
- Δ ပြင်ပခြင်းကို အမျိုးသားများက ပြုလုပ်ကြပြီး သုံး ဖြတ်ချက်ချရာတွင် အတူတူသုံးစွဲကြသည်။

၂၀၁၉ဆွေးနွေးသူ - ကျား (၂) ဦး
မ (၂၀) ဦး

၆။ အဖွဲ့အစည်းချိတ်ဆက်မှုပြပုံ (Venn Diagram)

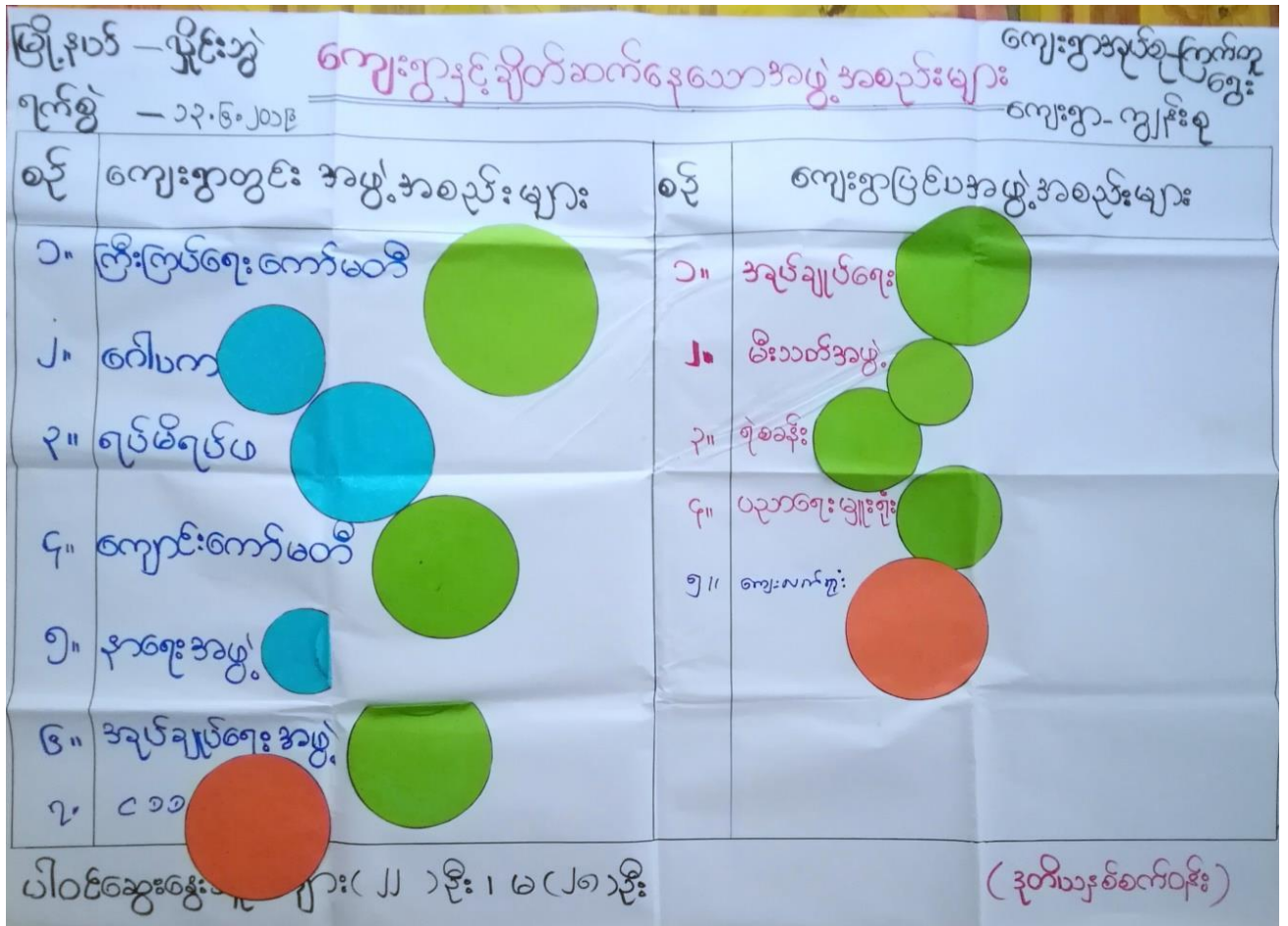

အဖွဲ့အစည်းချိတ်ဆက်မှုပြ ပင်းပုံစံ

ကျေးဇူးအလုပ်-ဇာတ်တူစွဲ
ကျေးဇူး - ကျန်းစု

မြို့နယ်-လှိုင်ဘွဲ့
ရက်စွဲ - ၁၃.၆.၂၀၁၉

ရဲခန့်

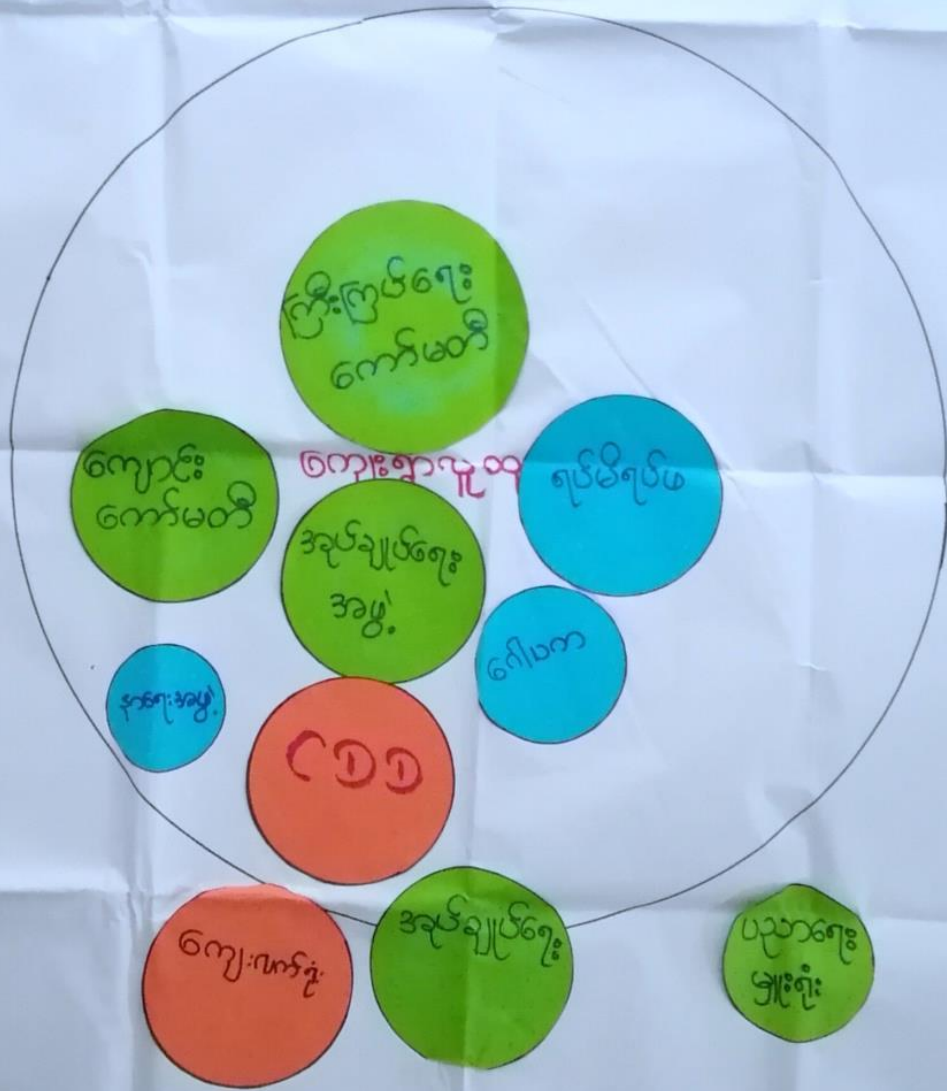

ပါဝင်ဆွေးနွေးသူ-ကျား ၂၂ ဘုရား၊ မ ၂၆ ဘုရား

(ဒုတိယဆက်သွယ်ရေး)

အဖွဲ့အစည်း ချိတ်ဆက် မြေပြင်ရေး
(ဆွေးနွေးခြင်း နှင့် ဆန်းစစ်ခြင်း)

ဒီဂရီပတ် - လှိုင်စွာ
ဇူလိုင်လ - ၁၃. ၆. ၂၀၀၉

ကျေးဇူးတင်စာ - ကြက်တူရွေး
ကျေးဇူး - ညွှန်းစု

- Δ ကျေးဇူးတွင် အင်အားများ မြားသည် ကျေးဇူးတွင်း အဖွဲ့အစည်းများ နှင့် ကျေးဇူး ဖွံ့ဖြိုးတိုးတက်ရေးကို အဓိကလုပ်ဆောင်သည်။
- Δ အင်အားများ နှင့် ရင်ဆိုင်ရမည့် သို့မဟုတ် သာဓက နှင့် တွင် အဓိက လုပ်ဆောင်ပြီး ကျောင်းကော်မတီသည် သာဓက ပညာရေးကို အဓိကလုပ်ဆောင် သည်။
- Δ ကျေးဇူး အင်အားများ အဖွဲ့သည် ကျေးဇူးတွင်း အဖွဲ့အစည်းများ၊ နှင့် သာဓက ကျေးဇူး ဖြစ်ပေအဖွဲ့အစည်းများ နှင့် ဖွဲ့စည်း လိုအပ်ပါက ချိတ်ဆက် ဆောင်ရွက်ပေး ပါသည်။
- Δ ၂၀၀၈ ခုနှစ်တွင် ၂၀၀၈ ကော်မတီအဖွဲ့ကို ဖွဲ့စည်းပြီး ကျေးဇူးဖွံ့ဖြိုးတိုးတက်ရေး အစီအစဉ်များကို ကျေးဇူးလူထုနှင့် အတူ ရေးဆွဲ အကောင်အထည်ဖော်ကြသည်။

ပါဝင်ဆွေးနွေးသူ - ကျား (၂၂)ဦး
မ (၂၈)ဦး

၇။ ကော်မတီဝင်များရွေးချယ်ခြင်းနှင့် ကျေးရွာဖွံ့ဖြိုးရေးအစီအစဉ် ဆောင်ရွက်မှုမှတ်တမ်း



၈။ ကျေးရွာအချက်အလက်များ(PC 1)

ပုံစံ - ၈ - ၁ ကျေးရွာအခြေခံအချက်အလက်များ (Form PC 1)

လမ်းညွှန်ရွက်၊ ကျေးရွာတစ်ရွာသို့ ပထမဆုံးမိတ်ဆက်ရေးသွားရောက်သောအခါ လူထုစည်းရုံးရေးမှူးသည် ကျေးရွာခေါင်းဆောင်များအားကျေးရွာအချက်အလက်များကိုတွေ့ရှိရန်တောင်းခံရသည်။ ဤအချက်အလက်များကိုစီမံကိန်းမိတ်ဆက်အစည်းဝေးမတိုင်မီတောင်းခံရမည်။ စီမံကိန်းမိတ်ဆက်အစည်းဝေးတွင် လူထုစည်းရုံးရေးမှူးသည် ဤအချက်အလက်များအား စစ်ဆေးပြီး မှန်ကန်အောင်ပြုလုပ်ရမည်။ ပြီးနောက်တွင် လူထုစည်းရုံးရေးမှူးမှ သတင်းအချက်အလက်ထံသို့ Tablets မှ တဆင့် ဖြည့်သွင်းရမည်။

ကျေးရွာခေါင်းဆောင် အမည်	ဦးအောင်	ကျေးရွာခေါင်းဆောင်၏ ဖုန်းနံပါတ်	၀၀၇၇၄၁၂၅၄၆၅	လူထုစည်းရုံးရေးမှူး၏အမည်	ဒ်. ဒွယ်. ဦးစွာ
ပြည်နယ်/တိုင်းဒေသကြီး	ကရင်ပြည်နယ်	မြို့နယ်	လွိုင်ခွံ	ကျေးရွာအုပ်စု	ကြာသုတေသန
				ကျေးရွာ	ညိုစု

ကား လူဦးရေ

လူမျိုးစု	အိမ်ထောင်စုအရေအတွက်	ကိုးကွယ်သည့်ဘာသာ	အိမ်ထောင်စုအရေအတွက်
လူမျိုးစု (၁) ဦးစု	၈၇	ဘာသာ(၁) ဗုဒ္ဓ	၈၇
လူမျိုးစု (၂)-----		ဘာသာ(၂)-----	
လူမျိုးစု (၃)-----		ဘာသာ(၃)-----	
လူမျိုးစုရော-----		ဘာသာရော-----	
အခြား			
	အရေအတွက်		
မသန်စွမ်းသူများ	၄ ဦး		
သက်ကြီးရွယ်အိုများ (၆၅ နှစ် နှင့် အထက်)	၄၂ ဦး		
စစ်ဘေးရှောင်	—		

	အမျိုးသား(အရေအတွက်)	အမျိုးသမီး(အရေအတွက်)	စုစုပေါင်းအရေအတွက်
လူဦးရေ			
လူမျိုးစု (၁)-----	၂၂၉	၂၆၇	၄၉၆ ဦး
လူမျိုးစု (၂)-----			
လူမျိုးစု (၃)-----			
အခြား			
အိမ်ထောင်ဦးစီး	၆၉	၁၆	၈၅

● (ခ)အခြေခံအဆောက်အအုံ အသုံးအဆောင်များ

စာသင်ကျောင်း	အမှတ် ခြံပိ	ကျန်းမာရေး	အမှတ် ခပ်ပါ	ဘာသာရေးအဆောက် အအုံများ	အမှတ် ခြံပိ
အထက်တန်းကျောင်း	<input type="checkbox"/>	ဆေးရုံ	<input type="checkbox"/>	ဇေတီ	<input checked="" type="checkbox"/>
အလယ်တန်းကျောင်း	<input type="checkbox"/>	ကျန်းမာရေးဌာန	<input type="checkbox"/>	ဘုန်းကြီးကျောင်း	<input type="checkbox"/>
မူလတန်းကျောင်း	<input type="checkbox"/>	ကျန်းမာရေးဌာနခွဲ	<input type="checkbox"/>	ဟိန္ဒူဘုရားကျောင်း	<input type="checkbox"/>
မူကြိုကျောင်း	<input type="checkbox"/>	ဆေးပေးခန်း	<input type="checkbox"/>	ခရစ်ယာန်ကျောင်း	<input type="checkbox"/>
အခြား	<input type="checkbox"/>	အခြား	<input type="checkbox"/>	ဇလီ	<input type="checkbox"/>
				အခြား	<input type="checkbox"/>
မှတ်ချက်		မှတ်ချက်		မှတ်ချက်	

(ဂ) ကျွမ်းကျင်သူများမှတ်တမ်း (ကျေးရွာတွင်နေထိုင်သော သို့မဟုတ် တခြားရွာမှလာရောက်သောကျွမ်းကျင်သူများ)

(၁) စာသင်ကျောင်း			(၂) ကျန်းမာရေး			(၃) လက်မှုပညာရှင်		
	ရွာတွင်နေထိုင်သူ	အခြားရွာမှလာသူ		ရွာတွင်နေထိုင်သူ	အခြားရွာမှလာသူ		ရွာတွင်နေထိုင်သူ	အခြားမှလာသူ
မူလတန်းပြဆရာ/မ	<input type="checkbox"/>	<input type="checkbox"/>	ဆရာဝန်	<input type="checkbox"/>	<input type="checkbox"/>	လက်သမား	<input checked="" type="checkbox"/>	<input type="checkbox"/>
အထက်တန်းပြဆရာ/မ	<input type="checkbox"/>	<input type="checkbox"/>	လက်ထောက်ကျန်းမာရေးမှူး	<input type="checkbox"/>	<input type="checkbox"/>	ပန်းရုံ	<input checked="" type="checkbox"/>	<input type="checkbox"/>
အလယ်တန်းပြဆရာ/မ	<input checked="" type="checkbox"/>	<input type="checkbox"/>	အမျိုးသမီးကျန်းမာရေးဆရာမ	<input type="checkbox"/>	<input type="checkbox"/>	လျှပ်စစ်ကျွမ်းကျင်၊ မီးသမား	<input type="checkbox"/>	<input type="checkbox"/>
မူကြိုဆရာ/မ	<input type="checkbox"/>	<input type="checkbox"/>	သားဖွားဆရာမ	<input type="checkbox"/>	<input type="checkbox"/>	ရေပိုက်သွယ်သူ	<input type="checkbox"/>	<input type="checkbox"/>
အခြား	<input type="checkbox"/>	<input type="checkbox"/>	ပြည်သူ့ကျန်းမာရေးလုပ်သား	<input type="checkbox"/>	<input type="checkbox"/>	တော်ပြင်ဆရာ	<input checked="" type="checkbox"/>	<input type="checkbox"/>
မှတ်ချက်			မှတ်ချက်			မှတ်ချက်		

(ဃ) ကျေးရွာသို့ ရောက်ရှိနိုင်သည့်လမ်းအခြေအနေ / ကျေးရွာတစ်ရွာသည် ၎င်း၏ကျေးရွာအုပ်စုနှင့် ဆက်သွယ်ထားသောလမ်းအခြေအနေ (အောက်ပါတို့ကိုဝိုင်းပါ)

ကျောက်ကြမ်းလမ်း: ကတ္တရာလမ်း: ကွန်ကရစ်လမ်း: မော်တော်ဆိုင်ကယ်လမ်း:
 ကျောက်ခင်းလမ်း: မြေသားလမ်း: လူသွားလမ်း: အခြား: _____

(င) ကျေးရွာဖွံ့ဖြိုးမှုစီမံချက်

ပိုင်းပါ

(၁) လူထုဗဟိုပြုစီမံကိန်းမစတင်မီ ဤကျေးရွာတွင်ကျေးရွာဖွံ့ဖြိုးမှု စီမံချက်ရှိခဲ့ပါသလား? (ရှိပါသည်)/မရှိပါ/မသိပါ

(၂) ရှိခဲ့ပါလျှင် ဤစီမံချက်ကို မည်သည့် ခုနှစ်တွင်ပြင်ဆင်ခဲ့ပါသနည်း? နှစ်- 2013 / 2015

(၃) ဤစီမံချက်ကို မြို့နယ်မှအတည်ပြုခဲ့ပါသလား? (ပြုခဲ့ပါသည်)/မပြုခဲ့ပါ /မသိပါ

(စ) ခရီးအကွာအဝေး

၂၆၈၈၂

(၁) ဤကျေးရွာ၏ဗဟိုမှ၎င်းကျေးရွာအုပ်စု၏ဗဟိုအထိခရီးမိုင်မည်မျှကွာဝေးသနည်း? မိုင်-----/မသိပါ

(၂) ဤကျေးရွာမှ ၎င်းကျေးရွာအုပ်စုဗဟိုအထိသွားလာရာတွင်ကြာမြင့်သည့်အချိန်။

ခြောက်သွေ့ရာသီတွင်ကြာချိန် ၅ မိနစ် -----ထော်လာဂျီ/မော်တော်ဆိုင်ကယ်/ခြေလျင်/လား/မော်တော်ဘုတ်/

အခြား -----

မိုးရာသီတွင်ကြာချိန် ၅ မိနစ် -----ထော်လာဂျီ/မော်တော်ဆိုင်ကယ်/ခြေလျင်/လား/မော်တော်ဘုတ်/

အခြား -----

(ဆ) ပတ်ဝန်းကျင်ဆိုင်ရာသဘာဝဘေးအန္တရာယ်

ဤကျေးရွာတွင်ရေကြီးခြင်းကဲ့သို့ သဘာဝဘေးအန္တရာယ်ကျရောက်ဖူးခြင်း ရှိပါသလား။

မရှိပါ ရှိပါသည် ရှိလျှင်ဖော်ပြပါ-----

(ဇ) ကျေးရွာတွင် ဖွဲ့စည်းထားသော အဖွဲ့အစည်းများ

လူထုဗဟိုပြုစီမံကိန်းမတိုင်မီ ဤကျေးရွာတွင် ကျေးရွာဖွံ့ဖြိုးရေးအတွက် အစိုးရ(သို့)ရွာသားများကိုယ်တိုင်(သို့) စီမံကိန်းတစ်ခုခုမှ ဖွဲ့စည်းထားသည့် အဖွဲ့အစည်းများရှိပါသလား။

(၁) ADRA Myanmar-----

(၂) -----

(ဈ) အထွေထွေအုပ်ချုပ်ရေး ဦးစီးဌာန (GAD) မှ မှတ်တမ်းတင်ထားခြင်း

ဤကျေးရွာသည် အထွေထွေအုပ်ချုပ်ရေး ဦးစီးဌာန (GAD) မှ မှတ်တမ်းတင်ထားမှု ရှိပါသလား။

မရှိပါ ရှိပါသည်

ကျေးရွာခေါင်းဆောင်

အမည် ဦးတင်ဝင်း

လက်မှတ် [Signature] နေ့စွဲ 17.5.2019

လူထုစည်းရုံးရေးမှူး

အမည် ဒေါ်ခင်စု

လက်မှတ် [Signature] နေ့စွဲ 17-5-2019

၉။ စီမံကိန်းစက်ဝန်းအချိန်ဇယား(PC 2)

ပုံစံ - ၈-၂ - စီမံကိန်းစက်ဝန်းအချိန်ဇယား (PC 2)

လမ်းညွှန်ချက်၊ သက်ဆိုင်ရာလူထုစည်းရုံးရေးမှူး/လက်ထောက်နည်းပညာမှူးများမှ စီမံကိန်းစက်ဝန်းအဆင့်တစ်ခုစီပြီးစီးတိုင်းကျေးရွာနှင့် ကျေးရွာအုပ်စုအတွက် ဤပုံစံကိုဖြည့်သွင်းရမည်။

စည်းရုံးရေးမှူး/လက်ထောက်နည်းပညာရေးမှူးဝန်ထမ်း အမည် - **ဒေါ်ဌေးဌေး (CF)၊ မထင်ရှား (CF)**

နေ့စွဲ **၁၃.၆.၂၀၁၉** စက်ဝန်းအားအမှတ်ဖြစ်ပါ စက်ဝန်း(၁) စက်ဝန်း(၂) စက်ဝန်း(၃)
 စက်ဝန်း(၄)

ပြည်နယ်/ခရိုင် **ကရင်** မြို့နယ် **မြို့ငါးဘွဲ** ကျေးရွာအုပ်စု **ကြက်တူရွာ** ကျေးရွာ **ရွာအုပ်စု**

စီမံကိန်းဆောင်ရွက်မှုအဆင့်များ	နေ့စွဲ		အစည်းအဝေးတွင်တက်ရောက်သူအရေအတွက်					
	တင်သည့်နေ့	ပြီးဆုံးသည့်နေ့	အမျိုးသားအရေအတွက်	အမျိုးသမီးအရေအတွက်	အိမ်ထောင်စုအရေအတွက်	လူမျိုးစုတက်ရောက်သူအရေအတွက်နှင့် လူမျိုးစုအမည်	အိမ်ထောင်စုပေါင်း	အိမ်ထောင်စု %
၁။ ကျေးရွာစီမံကိန်း မိတ်ဆက်အစည်းအဝေး	၁၃.၆.၂၀၁၉	၁၃.၆.၂၀၁၉	၂၂	၂၈	၅၀	၅၀ မြို့ကရင်	၈၇	၅၇%
၂။ ကျေးရွာဖွံ့ဖြိုးရေး စီမံချက်ရေးဆွဲခြင်း အစည်းအဝေး	၁၃.၆.၂၀၁၉	၁၃.၆.၂၀၁၉	၂၂	၂၈	၅၀	၅၀ မြို့ကရင်	၈၇	၅၇%
၃။ ကျေးရွာအုပ်စု လုပ်ငန်းဆုံးဖြတ်ချက်ချသည့်အစည်းအဝေး						၂၀		
၄။ မြို့နယ်အဆင့်စီမံကိန်းရေးဆွဲရေးနှင့်အကောင်အထောင်အသတ်ချက်ရေးကော်မတီ၏			မလို	မလို	မလို	မလို		

၁၀။ ကျေးရွာဖွံ့ဖြိုးရေးဦးစားပေးအစီအစဉ် (PC 3)

ဂ။ လူထုစီမံကိန်း၏ လာမည့် (၄)နှစ်အတွက် အကျုံးဝင်သော ဦးစားပေး ဖွံ့ဖြိုးတိုးတက်မှု လုပ်ငန်း အစီအစဉ်များအားဖော်ပြပါ။

ဦးစားပေး အဆင့် သတ်မှတ်ချက်	ကျေးရွာအတွက် ဦးစားပေး ဖွံ့ဖြိုးတိုးတက်မှု လုပ်ငန်းစဉ်များ	အဆိုပြုသူ (အမျိုးသားများ/ အမျိုးသမီးများ/အမျိုးသား+ အမျိုးသမီး)	အခန်းကဏ္ဍ	ခန့်မှန်း ကုန်ကျစရိတ်	အကျိုးခံစားခွင့်ရှိသူခန့်မှန်းခြေအရေအတွက်		
					ကျား	မ	ပေါင်း
၁	စွာတွင်းကျောက်ဖမ်း (၃၀၀၀'x1၃'x6")	အမျိုးသား + အမျိုးသမီး	ဖမ်း/တံတား	120 သိန်း	၂၂၉	၂၆၇	၄၉၆
၂	ဆိုလာဒါလင်း (လမ်း) (10 ခု)	အမျိုးသား + အမျိုးသမီး	အိမ်လမ်း	20 သိန်း	၂၂၉	၂၆၇	၄၉၆
၃	စက်တိုင် (ပု) တွင်း (၃၀၀၀ ခု)	အမျိုးသား + အမျိုးသမီး	ကျွန်း/အိမ်	၄၀ သိန်း	၂၂၉	၂၆၇	၄၉၆
၄	ဘက်ခြား (၄၀' x 25')	အမျိုးသား + အမျိုးသမီး		180 သိန်း	၂၂၉	၂၆၇	၄၉၆
၅							

ဃ။ လူထုစီမံကိန်း၏ လာမည့် (၄) နှစ်အတွက် အကျုံးမဝင်သော ဦးစားပေး ဖွံ့ဖြိုးတိုးတက်မှု လုပ်ငန်း အစီအစဉ်များအားဖော်ပြပါ။

အဆင့်	ကျေးရွာအတွက် ဦးစားပေး ဖွံ့ဖြိုးတိုးတက်မှု လုပ်ငန်းစဉ်များ	အဆိုပြုသူ (အမျိုးသားများ/ အမျိုးသမီးများ/အမျိုးသား+ အမျိုးသမီး)	အခန်းကဏ္ဍ
၁			
၂			
၃			
၄			
၅			

ခေါင်းဆောင်၊ ကျေးရွာစီမံကိန်းအထောက်အကူပြုကော်မတီမှအတည်ပြုသည်။

အမည် ဦးတင်စင် လက်မှတ် [Signature] ဇန်နဝါရီ ၂၀၂၀

တောင်ဆွေးခွေးကြပါသည်။ ယုံကုဒ်ဒိမ်သုံးသပ်ခြင်းကို အမျိုးသားနှင့် အမျိုးသမီးနှစ်ယ့် ခွဲကာ ဖြန့်ယှဉ်ဆွေးခွေးကြပါသည်။ ဆက်လက်ပြီးကျေးဇူးရှာထုထု၏ အခက်အခဲများ၊ နှင့်မျှော်မှန်းချက်များကို ဖြန့်ယှဉ်ဆွေးခွေးကြပါသည်။ အမျိုးသမီးများ၏ အခက်အခဲများ၊ နှင့်မျှော်မှန်းချက်များပါ ထိပါစေရန်လည်း လူထုစည်းရုံးရေးမှူးမှ အမျိုးသမီးများအား စည်းရုံး ဖွဲ့စည်းပေးပါသည်။ ထို့နောက် ကျေးဇူးရှာဖွဲ့ ဖြိုးထိုးတက်ရေး ဦးစားပေး လုပ်ငန်းခွဲများကို ဖြန့်ယှဉ်ဆွေးချယ်ဆုံးဖြတ်ကြပါသည်။

ကော်မတီဝင်များ၏ ကာဝင်ဝတ္တရားများနှင့် ဆောင်ရွက်၊ ရွာစုရှင်အချက်များကို လူထုစည်းရုံးရေးမှူးမှ ဖွဲ့စည်းပေး ဖြောဖြားပါသည်။ ကော်မတီဝင်များကို ဖြန့်ယှဉ်အတည်ပြုရာတွင် သပ်ပူရေးဆပ်ကော်မတီတွင် ဧည့်ကော်မတီဝင်အား ဖြန့်ယှဉ်ပေးချယ်ကြပါသည်။ ပြီးနောက် ကျေးဇူးစိတ်ထက်ကော်မတီဝင်ဖြစ်သည်အပြင် အုပ်စုစိတ်ထက်ကော်မတီလည်း ဖြစ်လာစေရန်အားဖြင့် မှ ကျေးဇူးတင်စကား ဖြောဖြားပြီး သန့်ရှင်းရေးအဖွဲ့တွင် အစည်းအဝေးအား မိတ်ဆက်ပေးလိုက်ပါသည်။

မှတ်တမ်းပြုသူ - အမည် - နန်းဒွေးနှင့်ဇွေး လက်မှတ် - *Shee* နေ့ရက် - ၁၃.၆.၂၀၁၉

အတည်ပြုသူ - အမည် - ဧည့်ကော်မတီ လက်မှတ် - *Key* နေ့ရက် - ၁၃.၆.၂၀၁၉

၁၂။ ကဏ္ဍအလိုက်ဦးစားပေးဖွံ့ဖြိုးရေးလုပ်ငန်းစဉ်များ

ဦးစီးဌာန	စဉ်	လုပ်ငန်းအမျိုးအစား	အဆိုပြုသူ (အမှန်ခြစ်ရန်)			ခုနှစ်	ထောက်ပံ့မည့်အဖွဲ့အစည်း : (သို့) ဌာန	မှတ်ချက်
			ကျား	မ	ကျား+မ			
အခြေခံအဆောက်အအုံ (လမ်း/တံတား/ရေရရှိရေး/မီးလင်းရေး)	၁	ရွာတွင်းကျောက်ခင်းလမ်း			✓	၂၀၂၀	CDD&DRD	
	၂	စက်ရေတွင်း(၃)တွင်း			✓	၂၀၂၁	CDD&DRD	
	၃	လမ်းမီးလင်းရေး (ဆိုလာ)			✓	၂၀၂၂	DRD	
	၄							
	၅							
လူမှုပွားများရေးကဏ္ဍ (ပညာရေး/ကျန်းမာရေးနှင့်ဆိုင်သော အဆောက်အအုံများနှင့် အခြားလိုအပ်ချက်များ)	၁	ဘက်စုံသုံးခန်းမဆောင်			✓	၂၀၂၃	DRD	
	၂							
	၃							
	၄							
	၅							
သက်မွေးဝမ်းကြောင်းကဏ္ဍ (စိုက်ပျိုးရေး၊ မွေးမြူရေးနှင့်ဆိုင်သော အဆောက်အအုံများနှင့် အခြားလိုအပ်ချက်များ)	၁							
	၂							
	၃							
	၄							
	၅							
သဘာဝဘေးအန္တရာယ် လျော့ပါးရေး ကဏ္ဍ	၁							
	၂							
	၃							
	၄							
	၅							
အခြားကဏ္ဍ (ဌာနဆိုင်ရာများသို့ လွှဲပြောင်းနိုင်ခြင်းနှင့် အကောင်အထည်ဖော်ဆောင်ရွက်ပေးနိုင်ခြင်းမရှိသော လုပ်ငန်းများ)	၁							
	၂							
	၃							
	၄							
	၅							