

ပြည်ထောင်စုသမ္မတမြန်မာနိုင်ငံတော်အစိုးရ  
စိုက်ပျိုးရေး၊ မွေးမြူရေးနှင့် ဆည်မြောင်းဝန်ကြီးဌာန  
ကျေးလက်ဒေသဖွံ့ဖြိုးတိုးတက်ရေးဦးစီးဌာန  
ဘီးလင်းမြို့နယ်



# National Community Driven Development Project လူထုဗဟိုပြုစီမံကိန်း



ကျေးရွာဖွံ့ဖြိုးရေးအစီအစဉ်  
Village Development Plan (VDP)  
ဘီးလင်း မြို့နယ်

မာတိကာ

စဉ်	အကြောင်းအရာ	စာမျက်နှာ
၁။	မာတိကာ	၁
၂။	ဘီးလင်းမြို့နယ်မြေပုံ	၂
၃။	ကျေးရွာအုပ်စုမြေပုံ	၃
၄။	ကျေးရွာအခြေခံအချက်အလက်များ	၄-၅
၅။	လူထုပူးပေါင်းပါဝင်သောလူမှုဆန်းစစ်ခြင်းနှင့် အကဲဖြတ်ခြင်းလုပ်ငန်းစဉ် ( PSA/PRA ) အကျဉ်ချုပ်ဇယား	၆
၆။	(က) လူမှုရေးအရင်းအမြစ်ပြုပြင်မှုနှင့် သုံးသပ်ချက် (ခ) ဥစ္စာဓန ကြွယ်ဝမှုအဆင့်အတန်းသတ်မှတ်ခြင်းနှင့် အသက်မွေးဝမ်း ကျောင်းပြဇယားနှင့် သုံးသပ်ချက်များ	၇-၈ ၉-၁၀
	ဂ။ အရင်းအမြစ် ပိုင်ဆိုင်မှုသုံးသပ်ခြင်း	၁၁-၁၃
	ဃ။ ရာသီခွင်ပြ ပြက္ခဒိန်နှင့် သုံးသပ်ခြင်း	၁၄-၁၅
	င။ ပင့်ကူအိမ်သုံးသပ်ခြင်း	၁၆-၁၇
	စ။ ဗင်းကာချပ်	၁၈-၁၉
	ဆ။ အမျိုးသား/အမျိုးသမီးအခက်အခဲများ	၂၀
	ဇ။ ကျေးရွာမျှော်မှန်းချက်(အမျိုးသား/အမျိုးသမီး)	၂၁
၇။	ကျေးရွာဖွံ့ဖြိုးရေးလုပ်ငန်းစဉ်များ	၂၂
၈။	ကော်မတီဝင်များရွေးချယ်ခြင်းနှင့် ကျေးရွာဖွံ့ဖြိုးရေးအစီအစဉ်ဆောင်ရွက်မှုမှတ်တမ်း ခါတ်ပုံများ	၂၃
၉။	ကော်မတီဝင်များစာရင်း	၂၄
၁၀။	ကျေးရွာ အချက်အလက်ပုံစံ(၁)	၂၅-၂၇
၁၁။	စီမံကိန်း အချိန်စက်ဝန်းအချိန်ဇယား(ပုံစံ ၂)	၂၈
၁၂။	ကျေးရွာဖွံ့ဖြိုးရေးဦးစားပေးအစီအစဉ်(ပုံစံ ၃)	၂၉-၃၁
၁၃။	အစည်းအဝေးမှတ်တမ်းများ	၃၂-၃၃
၁၄။	ကဏ္ဍအလိုက် အခက်အခဲမှတ်တမ်း	၃၄

# ဘီးလင်းမြို့နယ် အခြေပြမြေပုံ

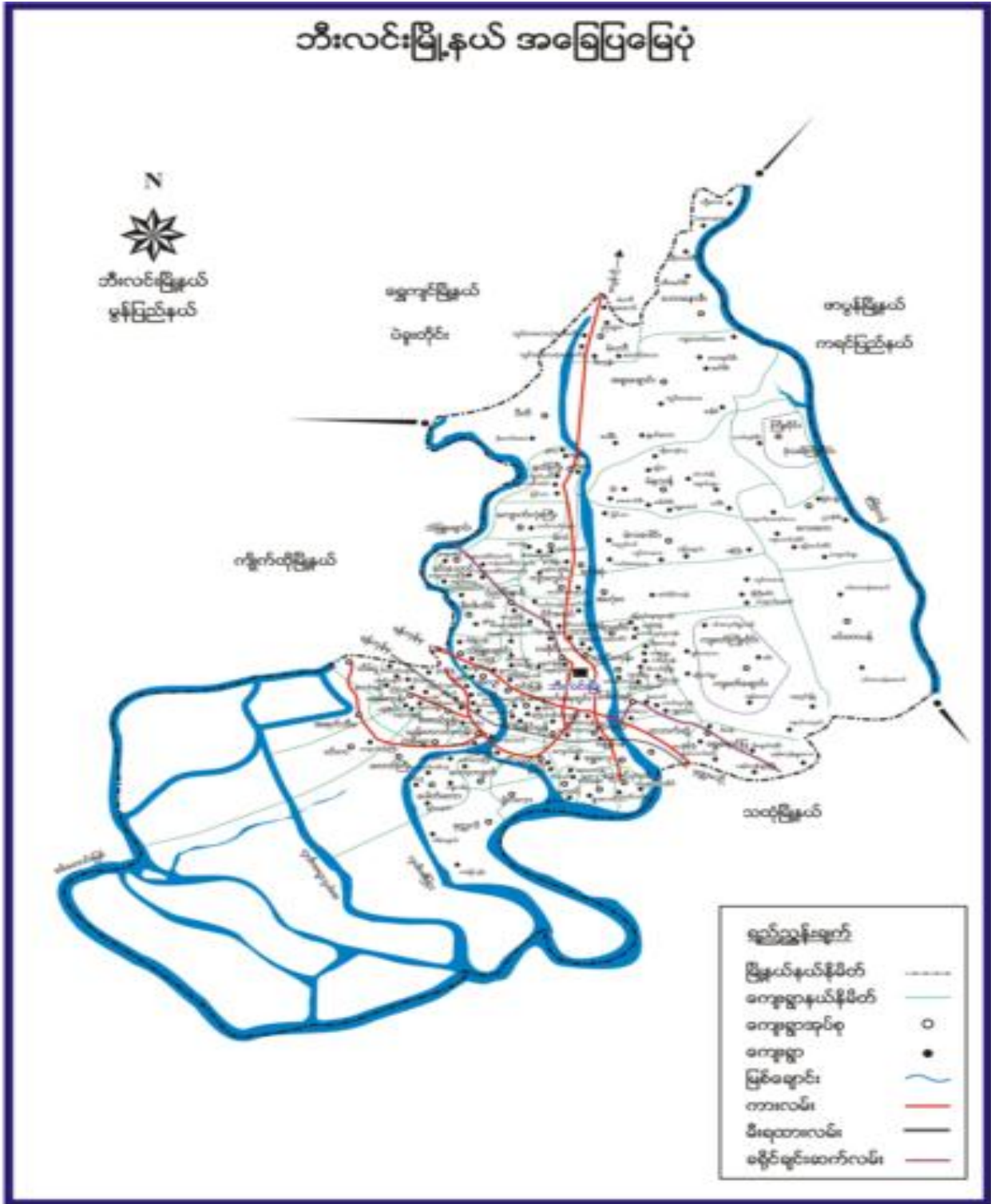

# နတ်ကြီးကျေးရွာအုပ်စုပြင်မြေပုံ

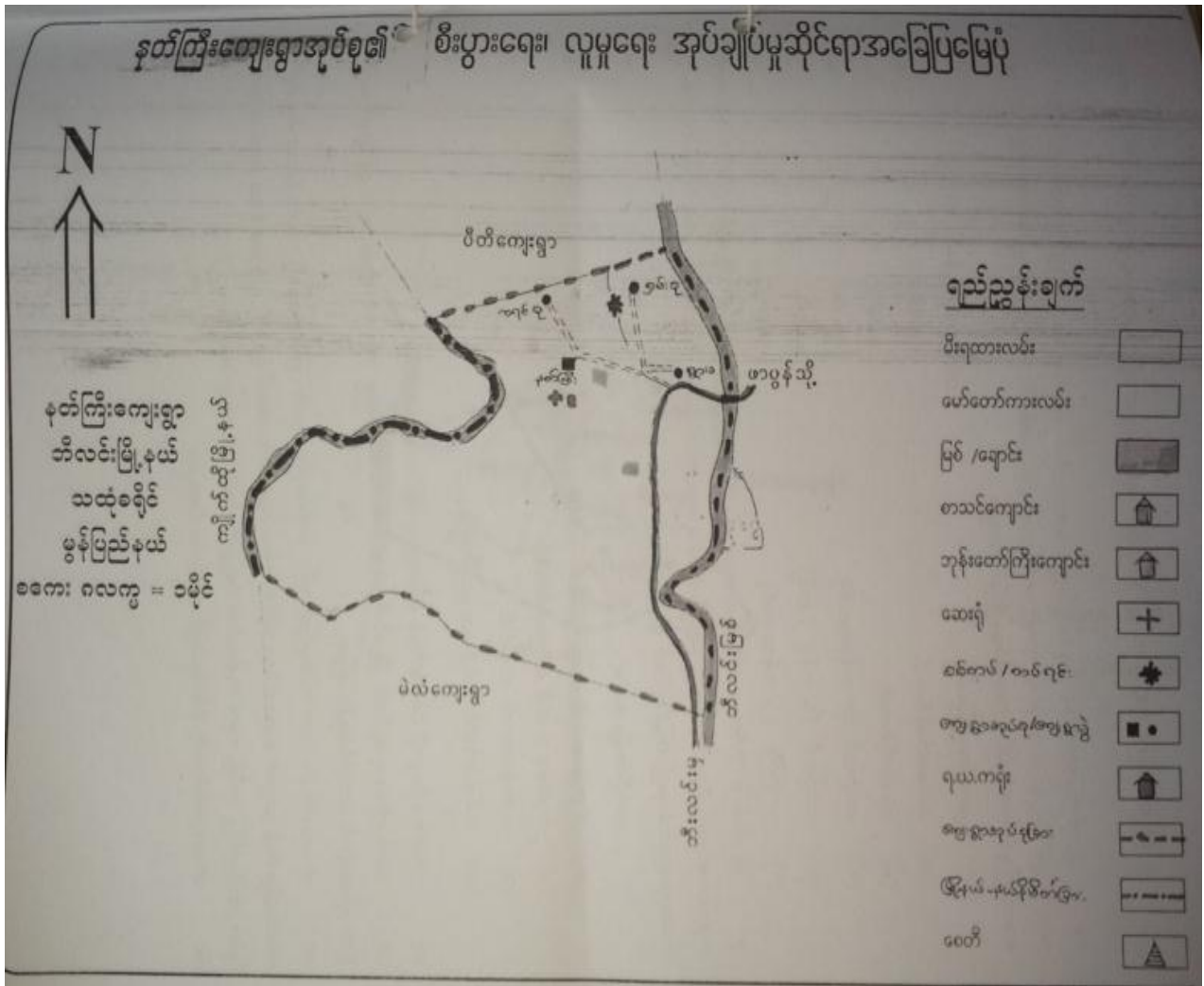

## ၃။ နတ်ကြီးကျေးရွာအုပ်စုတွင် ပါဝင်သောကျေးရွာများစာရင်း

- ၁။ရွှေလောင်းအင်း
- ၂။ပြင်သာ
- ၃။ကရင်စု
- ၄။ရှမ်းစု
- ၅။နတ်ကြီး
- ၆။ဝီရဆိပ်
- ၇။ကွက်သစ်

၄။ ကျေးရွာအခြေခံအချက်အလက်များ

ကျေးရွာအတွင်းရှိစုစုပေါင်းအိမ်ထောင်စုနှင့် လူဦးရေ

အိမ်ထောင်စု	ကျား	မ	စုစုပေါင်း
၈၀	၁၇၂	၂၀၇	၃၇၉

လူနည်းစု၊ လူမျိုးစုအိမ်ထောင်စု

အမျိုးအစား	အိမ်ထောင်စု	ကျား	မ	စုစုပေါင်း
ကရင်	၅၅	၁၁၂	၁၄၅	၂၅၇
ဗမာ	၁၅	၄၅	၃၇	၈၂
လူမျိုးစုရော	၁၀	၁၅	၂၅	၄၀

ထိခိုက်လွယ် အိမ်ထောင်စု

ထိခိုက်လွယ်အုပ်စု	အိမ်ထောင်စု	ကျား	မ	စုစုပေါင်း
သက်ကြီးရွယ်အို				၁၅
အမျိုးသမီးဦးဆောင်			၁၅	၁၅
မသန်စွမ်း				၂
မြေယာမဲ့				

ကျေးရွာရှိအခြေခံအဆောက်အအုံများ

ပညာရေး	ခြံစံပါ	ကျန်းမာရေး	ခြံစံပါ	ဘာသာရေး	ခြံစံပါ
အထက်တန်းကျောင်း		ဆေးရုံ		ဘုရား/စေတီ	✓
အလယ်တန်းကျောင်း		ကျန်းမာရေးဌာန		ဘုန်းကြီးကျောင်း	✓
မူလတန်းကျောင်း	✓	ကျန်းမာရေးဌာနခွဲ		ဟိန္ဒူဘုရားကျောင်း	
မူကြိုကျောင်း	✓	ဆေးခန်း		ခရစ်ယာန်ဘုရားကျောင်း	
အခြား		အခြား		ဗလီ	
မှတ်ချက်		မှတ်ချက်		မှတ်ချက်	

အဓိကစီးပွားရေးလုပ်ငန်းများ

စိုက်ပျိုးရေး	မွေးမြူရေး	အသေးစားစီးပွားရေးလုပ်ငန်းများ	အခြား

ကျေးရွာအတွင်းအဓိကပိုင်ဆိုင်မှုများ

ကျေးရွာပိုင်ဆိုင်မှုများ	စိုက်ပျိုးရေး	စားကျက်မြေ	သစ်တောမြေ	သဲ/ကျောက်ရရှိမှု	ရေတွင်း/ရေကန်	စက်ရေတွင်း
အရေအတွက်						
ကျေးရွာပိုင်ဆိုင်မှုများ						
အရေအတွက်						

ကျေးရွာအတွင်းအခြားပိုင်ဆိုင်မှုများ

ကျေးရွာပိုင်ဆိုင်မှုများ	ရေတင်စက်	ထွန်	ထယ်	ကျွဲ	နွား	အခြား
အရေအတွက်						
ကျေးရွာပိုင်ဆိုင်မှုများ						
အရေအတွက်						

အခြားကျေးရွာရှိအသုံးပြုနိုင်သောအရင်းအမြစ်/အချက်အလက်များ

အရင်းအမြစ်	ဆေးခန်း	မူလတန်းကျောင်း	ဈေး	ကျွမ်းကျင်လုပ်သား	လုပ်သား	မြေတူးစက်	လမ်းကြိတ်စက်
အရေအတွက်							

၅။ လူထုပူးပေါင်းပါဝင်သော လူမှုဆန်းစစ်ခြင်းနှင့် အကဲဖြတ်ခြင်းလုပ်ငန်းစဉ် ( PSA/PRA ) အကျဉ်ချုပ်ဖွဲ့စည်းရေး

ကျေးဇူး - ဖြစ်သော  
 နည်းစု - ရတနာကြွယ်

လူထုပူးပေါင်းပါဝင်သော လူမှုဆန်းစစ်ခြင်းနှင့် အကဲဖြတ်ခြင်း လုပ်ငန်းစဉ် ( PSA/PRA )  
 အကျဉ်ချုပ်ဖွဲ့စည်းရေး

စဉ်	အကြောင်းအရာ	နက်စ	ဦးတည်ချက်	တက်ရောက်သူ			အဓိကဆောင်ရွက်မှုများ
				ကျား	မ	စုစုပေါင်း	
၁	လူမှုစီးပွား အဆင့် သတ်မှတ်ခြင်း (Wealth Ranking)	၂၀၀၀	ရမ်းသာအလယ် အလတ်၊ နှစ်ပေါင်း အကျန်ရှိသည့်အုပ်စုများ	၈	၁၅	၂၃	ကျေးရွာလူမှုစီးပွား အဆင့်များ၊ မြို့ပြ သတ်မှတ်နိုင်ရေး အတွက် အခြေခံနည်းများ၊ သတ်မှတ်ခြင်း၊ ကျေးရွာသားများနှင့် အများ သဘောတူ နှိပ်စားသတ်မှတ်ခြင်း
၂	ရာသီဥတုပြောင်းလဲခြင်း (Seasonal Calendar)	၂၀၀၀	ကောင်မတီဝင် (အမျိုးသမီး၊ အမျိုးသားများ)	၇	၁၀	၁၇	ရာသီဥတုပြောင်းလဲခြင်း၊ သီးနှံများ လယ်ယာလုပ်ငန်းများ၊ ရေစား လုပ်ငန်းများ၊ စားနပ်ရိက္ခာလုပ်ငန်းများ၊ ဝမ်းဗိုက်နှင့် နှလုံးရောဂါများ
၃	ကျေးရွာလူမှုရေး ဖြစ်ပေါ်စေသော အကြောင်းအရာများ (Social map/ resource map)	၂၀၀၀	ရပ်မိရပ်မ ကောင်မတီဝင်များ	၁၀	၁၅	၂၅	သီးနှံအမျိုးအစားများ၊ အခြေခံအဆောက်အအုံများ၊ လမ်းပန်းဆက်သွယ်ရေးအခြေအနေ၊ လယ်ယာမြေများ၊ မြစ်အရင်းအမြစ်များ၊ ရေအရင်းအမြစ်များ၊ သစ်တောများ
၄	ပြဿနာသစ် (Problem tree)	-	အမျိုးသားများ၊ ကောင်မတီဝင်များ	-	-	-	ဆေးကုသမှု၊ ထားသော အခြေခံအဆောက်အအုံများ၊ အသက် စား၊ ဝမ်းဗိုက်ရောဂါ၊ လုပ်ငန်းများ နှင့် ပညာရေး ကျန်းမာရေး
၅	ပြဿနာသစ် (Problem tree)	-	အမျိုးသမီးများ	-	-	-	ဆေးကုသမှု၊ ထားသော အခြေခံအဆောက်အအုံများ၊ အသက် စား၊ ဝမ်းဗိုက်ရောဂါ၊ လုပ်ငန်းများ
၆	ကျေးရွာ၏ (၄) နှစ်စဉ် အစားအသုံး အစီအစဉ် (၄) နှစ်စဉ် အစားအသုံး အစီအစဉ်	၂၀၀၀	အမျိုးသားအုပ်စု၊ အမျိုးသမီးအုပ်စု၊ လူငယ်အုပ်စု၊ ကျန်ရှိသည့်အုပ်စု	၁၂	၃၁	၄၃	အကျိုးပြုနိုင်စေရန်အတွက် အခြေခံအဆောက်အအုံနှင့် အဓိက လိုအပ်ချက်များ အသေးစိတ်စဉ်းစားခြင်း
၇	အဖွဲ့အစည်းဖွဲ့စည်းပုံ (Venn Diagram)	၂၀၀၀		၁၀	၁၅	၂၅	ကျေးရွာအတွင်းရှိ အဖွဲ့အစည်းများ၊ မည်သည့်အဖွဲ့က မည်သည့်အဖွဲ့အစည်းများ ဖြစ်ပေါ်လာနိုင်သနည်း
၈	ပင့်ကူသစ်ကွန်ယက် (Spider Web)	၂၀၀၀	အမျိုးသားများနှင့် အမျိုးသမီးများ	၁၂	၃၁	၄၃	အမျိုးသားများနှင့် အမျိုးသမီးများ အားလုံး အဖွဲ့အစည်းများ၊ လူငယ်နှင့် မရရှိသည့် အကြောင်းအရာများ
၉	ပြဿနာအရင်းအမြစ် လက်ရှိ အခြေအနေနှင့် ဖြေရှင်းရေး နည်းလမ်းများ	၂၀၀၀	ကျေးရွာလူထု	၁၂	၃၁	၄၃	ပြဿနာအရင်းအမြစ် လက်ရှိအခြေအနေကို သိရှိနိုင်ရန်နှင့် ဖြေရှင်းရေး နည်းလမ်းများ

၆။(က)လူမှုရေးအရင်းအမြစ်ပြမြေပုံ

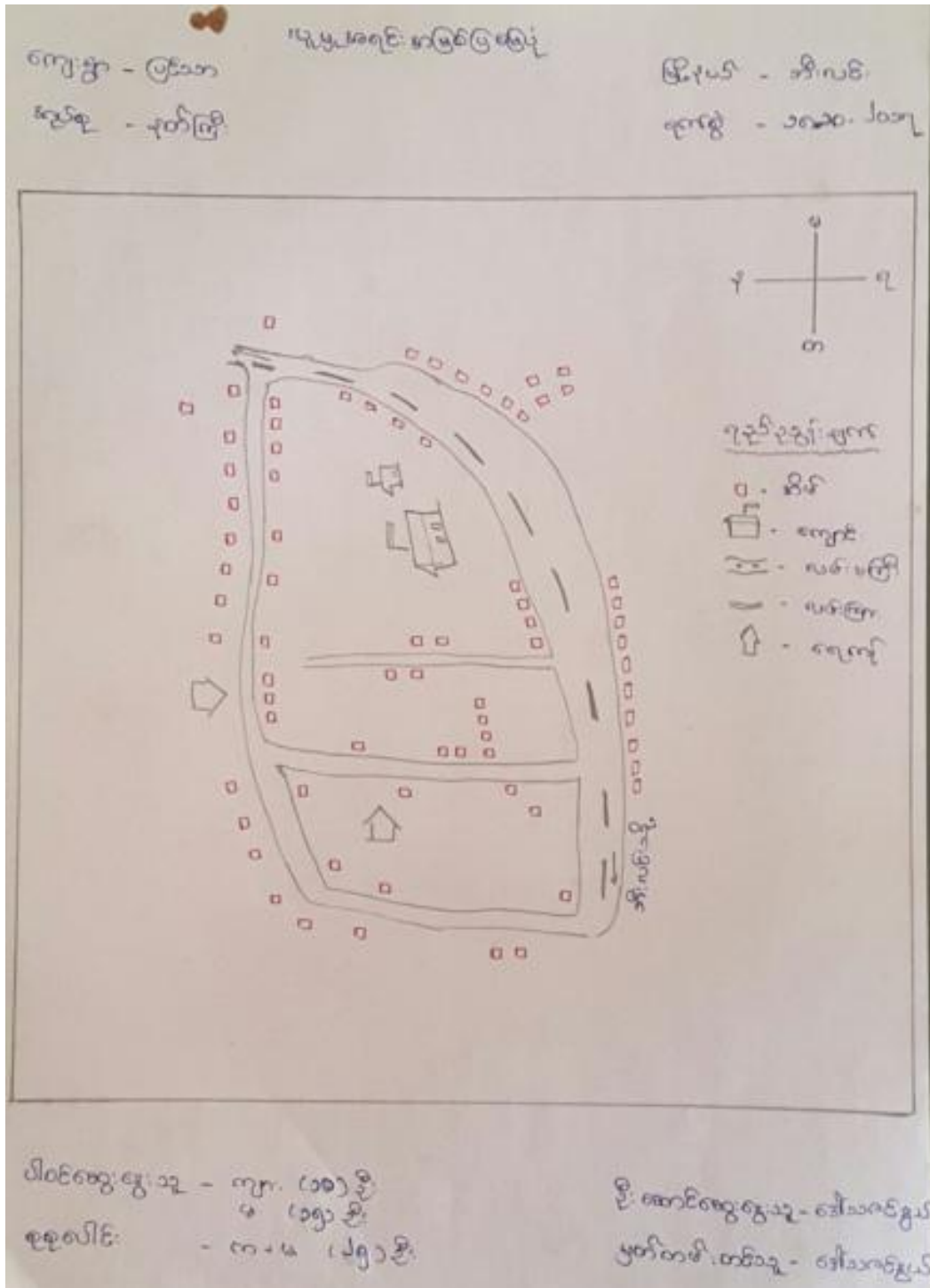



က။လူမှုရေးအရင်းအမြစ်ပြုပြင်ဆင်ခြင်(သုံးသပ်ချက်)

ကျေးရွာ-ပြင်သာ

အုပ်စု - နတ်ကြီး

နေ့စွဲ-၁၈.၁၀.၂၀၁၇

လူမှုရေးအရင်းအမြစ်ပြုပြင်

အဖွဲ့အစည်းအဖွဲ့အစည်း

ကျေးရွာ - ပြင်သာ

မြို့နယ် - အီးလင်း

အုပ်စု - နတ်ကြီး

ရက်စွဲ - ၁၈.၁၀.၂၀၁၇

- \* အသက်မွေးဝမ်းကြောင်းမတွက် လယ်လုပ်ငန်း၊ စောင့်ထိန်း၊ စင်စင်စား၊ ဝါးစုတ် လုပ်ငန်းတို့ကို မစီမံကိန်းပြုလုပ်ရန်အတွက် အားပေးပါရန်- စီမံကိန်း
- \* လမ်းမား၊ ဆေးကုသရေးဆောင်ရွက် ပြုပြင် ဆောင်ရွက် ရေးဆွဲမှု ပြုလုပ်ပါရန်- စီမံကိန်း
- \* လျှပ်စီးအား (၅) မက်စတွင် စောင့်ထိန်း ပျက်စီးလာပါသည်-
- \* ကျေးရွာတွင် ကရင်လူမျိုးနှင့် မကရင်လူမျိုးများ နေထိုင်ကြပါသည်-
- \* ဗုဒ္ဓဘာသာကို ကိုးကွယ်ကြသည်ကို တွေ့ရှိရပါသည်-
- \* ကျေးရွာတွင် လုပ်ကိုင်သူများပါရှိကြောင်း သိရှိရပြီး သွား ရောက်လုပ်ကိုင် သူများကြားသည်ကို တွေ့ရှိရပါသည်-
- \* ကျေးရွာတွင် အသက်မွေးဝမ်းကြောင်းပညာများ မသိရှိသောကြောင့် စာတတ်ရေး ရေး အတတ်အစွမ်းများရှိရန်အတွက် တွေ့ရှိရပါသည်-
- \* စီမံကိန်းရေး၊ စွမ်းရည်ရေး၊ ပညာများ၊ စောင့်ထိန်း၊ ကာကွယ်ရေး ပညာများ ကျွမ်းကျင်ရေး၊ မဟာသုတများ လိုအပ်နေသည်ကို တွေ့ရှိရပါသည်-

ခ။ဥစ္စာဓန ကြွယ်ဝမှုအဆင့်အတန်းသတ်မှတ်ခြင်းနှင့် အသက်မွေးဝမ်းကျောင်းပြဇယား

ကျေးရွာ-ပြင်သာ

အုပ်စု - နတ်ကြီး

နေ့စွဲ-၁၈.၁၀.၂၀၁၇

အမည်	သက်တမ်းချက်	အိမ်ထောင်စု အရေအတွက်	စာရင်းချုပ်
ချစ်သာသောအုပ်စု	ပျဉ်ထောင်သွယ်ဖိုးအိမ်၊ အုတ်ပတ်အိမ်၊ လယ်၊ ထောင်ထွားခြံ၊ ကျွဲ၊ ငှက်၊ ဆီလ၊ ဆိုင်ကပ်၊ တိရစ္ဆာန်၊ ဥယျာဉ်ခြံ	၃	၃.၇၅%
အောင်စတင်	ပျဉ်ထောင် မကုန်းဖိုးအိမ်၊ ထောင်ထွားခြံ၊ လယ်၊ ဥယျာဉ်ခြံ၊ ကြက်၊ ဝက်၊ ဆီလ၊ ဆိုင်ကပ်၊ တိရစ္ဆာန်	၉	၁၁.၂၅%
မေတ္တလည်သော အုပ်စု	ထောင်ထွား မကုန်းဖိုးအိမ်၊ အိမ်ခြံ၊ ဆီလ၊ ကြက်၊ ဝက် စက်သီး	၆၃	၇၈.၇၅%
စွမ်းပါးသောအုပ်စု	တဲအိမ်၊ ငါးအိမ်	၅	၆.၂၅%

ပါထိစာရင်းစွဲသို့ - ကျား (၈) ဦး  
မ (၁၅) ဦး  
စုစုပေါင်း - ၈၃ ဦး

ဦးထောင်စာရင်းစွဲသို့ - ဒေါ်အောင်စွယ်  
အုတ်ပတ်အိမ် - ဒေါ်အောင်စွယ်

သုံးသပ်ချက်

ဒုက္ခာရပုဂ္ဂိုလ်ဝေပူပြဿာ

ကျေးဇူး - ပြဿာ

ကျေးဇူးဖြင့် နှစ်ဆိုင်ခြင်း

ဖြိုးပျော် - ဘိလင်း

အုပ်စု - ၂၀၀၅

ခုနှစ် - ၂၀၂၀.၂၀.၂၀၂၁

- \* ကျေးဇူးဖြင့် ဂုဏ်ပါးဆာ နိဂုံးဆောင်ရာ (၅)ခု ဖြစ်သည်ကို တွေ့ရှိရပါသည်။
- + ဆင်ရဲ ဂုဏ်ပါးရသည် ဆင်ကြောင့် ဟု အလုပ်အကိုင် အခွင့်အလမ်း ရှင်းပါး ဖြစ်  
 စိုက်ပျိုးရေး၊ စားရေး၊ ဖြူရေး၊ ရှင်းပေးရေးများ ရှင်းပါးဆာကြောင့် ပုံမှန်ထိတွေ့  
 မရှိမိ ကလေးများ ဆာကြောင့် ဆင်ရဲ ဂုဏ်ပါးရသည်ကို တွေ့ရှိရပါသည်။
- + အသက်မွေးဝမ်းကျောင်း ပညာများ သင်တန်းများ ပိုမိုလေ့ထုံးကြောင်းဖြင့်  
 ဆင်ရဲ ဂုဏ်ပါးရသည်ကို ကျေးဇူးဖြင့် ဖြိုးတိုးတက်ရေး၊ ဆင်ရဲရဲ ရေးဆွဲမှုများ  
 ပါဝင်လာရောင်း အလုပ်အကိုင် အခွင့်အလမ်းများ ချိန်ဖြင့် ဆာကြောင့်  
 မရင်ကို တွေ့ရှိရပါသည်။
- + မူလတန်း ကျောင်းဆောင် ပြုပြင်တိုးချဲ့ခြင်း၊ လုပ်ငန်းကြောင်း လုပ်ကား ချိန်ဖြင့်  
 ထိတွေ့ ရရှိလာမည်။ ကလေးငယ်များလည်း လုံခြုံစွာ ပညာသင်ကြားနိုင်မည်  
 ကို တွေ့ရှိရပါသည်။

၈။အရင်းအမြစ် ပိုင်ဆိုင်မှုသုံးသပ်ခြင်း

ကျေးရွာ-ပြင်သာ

အုပ်စု - နတ်ကြီး

နေ့စွဲ-၁၈.၁၀.၂၀၁၇



အရင်းအမြစ် ထိုင်ချုပ်မှု ပြဿနာ

ကျေးရွာ - ပြင်သာ အုပ်စု - နတ်ကြီး	မြို့နယ် - သီပေါ ရက်စွဲ - ၁၈.၁၀.၂၀၁၇	
♂ = ကျား	♀ = မ	♂ ♀ = ကျား = မ
<p>ကောင်ထွန်းခြံ</p> <p>ကောကောင်</p> <p>ဥယျာဉ်ခြံ</p> <p>ချောင်း၊ လမ်း၊ လယ်</p> <p>ဆိပ်၊ နွား၊ ဆိတ်</p>		
ပါဝင်ဆွေးနွေးသူ - ကျား ၁ ဦး၊ မ ၆ ဦး စုစုပေါင်း - ၂၅ ဦး	ခွဲ ကောင်ဆွေးနွေးသူ - ၈ ဦး မှတ်တမ်း တင်သူ - မြို့သစ်ရွာ	

ကျေးဇူး - ငြိမ်သာ  
 ဆုပံ့ပိုး - နားထောင်

ကျင့်စားရန်အတွက် ဝန်ထမ်း

ကျိပ်ပတ် - ဘိလပ်  
 ရက်စွဲ - ၂၀၂၀.၁၀.၂၀

 = ကျား	 = မ	 = ကျား + မ
အိမ်ထောင်ရေး အိမ်ထောင်ရေး		အိမ်ထောင်ရေး၊ အိမ်ထောင်ရေး အိမ်ထောင်ရေး၊ အိမ်ထောင်ရေး အိမ်ထောင်ရေး

အိမ်ထောင်ရေးအတွက် - ကျား (၁၀) နှစ်  
 မ (၅) နှစ်  
 အိမ်ထောင်ရေး - အိမ်ထောင်ရေး

အိမ်ထောင်ရေးအတွက် - အိမ်ထောင်ရေး  
 အိမ်ထောင်ရေး

သုံးသပ်ချက်

ပိုင်ဆိုင်မှု ဆုံးမိခြင်း

ကျွေးမွေးခြင်းနှင့် ဆုံးမိခြင်း

ကျေးဇူး - ဖြစ်လာ

ရုပ်စု - ပုံစံဖြိုး

မြို့ပြယာ - သီးလမ်း

ရက်စွဲ - ၁၈.၁၀.၂၀၁၇

\* တောင်ထိပ်ခြံ၊ တောတောင်၊ ရွှေကင်း၊ လမ်း၊ လယ်၊ ဥယျာဉ်ခြံ  
တို့ကို မပျိုးသားနှင့်မပျိုးသမီးများက သုံးစွဲပြီး မပျိုးသားများက  
ထိန်းချုပ်ထားသည်ကို တွေ့ရှိရပါသည်။

၄ ဤစား၊ ဆိတ်တို့ကို မပျိုးသားများကိုင်ပိုင်သုံးစွဲ၍ မပျိုးသားများ  
ကိုင်ပိုင် ထိန်းချုပ်ထားသည်ကို တွေ့ရှိရပါသည်။

# ဃ။ ရာသီခွင်ပြ ပြက္ခဒိန်

ကျေးရွာ-ပြင်သာ

အုပ်စု - နတ်ကြီး

နေ့စွဲ-၁၈.၁၀.၂၀၁၇

ကျေးရွာ - ပြင်သာ  
အုပ်စု - နတ်ကြီး

ရာသီခွင်ပြ ပြက္ခဒိန်

မြို့နယ် - ဘမ္မိလင်း  
ရက်စွဲ - ၁၈.၁၀.၂၀၁၇

အကြောင်းအရာ	တနင်္ဂနွေ	တနင်္လာ	အင်္ဂါ	ဗုဒ္ဓဟူး	သောကြာ	စနေ	နဂါး	အင်္ဂါ	ဗုဒ္ဓဟူး	သောကြာ	စနေ	နဂါး
ရာသီဥတု												
မိုးရွာချရမည်	မရှိ	မရှိ	မိုးရွာချ	မိုးရွာချ	မရှိ	မိုးရွာချ	မိုးရွာချ	မိုးရွာချ	မိုးရွာချ	မရှိ	မရှိ	မရှိ
ဝင်စွေ	၅	၅	၅၅	၅၅	၅၅	၅၅	၅၅	၅	၅	၅၅	၅၅	၅၅
ကျွန်းမာရေ	ပင်းပျက် ထိပ်ကျော	ပင်းပျက် ထိပ်ကျော	တူပဲစွေ	မရှိ	မရှိ	မရှိ	မရှိ	တူပဲစွေ	မရှိ	မရှိ	မရှိ	မရှိ
ပွဲတော်	အကဲကြီး ပွဲတော်	မရှိ	မရှိ	ဝါဆို အနက်	မရှိ	ဝါဆို အနက်	မရှိ	အနက် အနက်	မရှိ	မရှိ	မရှိ	မရှိ
ဆောင်ရွက်ရမည့်အရာ	နည်း	နည်း	သင့်	များ	များ	များ	များ	သင့်	သင့်	သင့်	သင့်	နည်း
အစားအသောက်	များ	များ	သင့်	သင့်	သင့်	သင့်	သင့်	များ	များ	များ	များ	များ
လုပ်ငန်းအားလုံး	သင့်	သင့်	နည်း	နည်း	များ	နည်း	နည်း	နည်း	သင့်	များ	များ	သင့်
လမ်းပို့ဆောင်ပစ္စည်း	ကောင်း	ကောင်း	ကောင်း	ကောင်း	ကောင်း	ကောင်း	ကောင်း	ကောင်း	ကောင်း	ကောင်း	ကောင်း	ကောင်း
စီးပွား												

ရည်ညွှန်းချက်များ

- = နေပူ
- = ရိုးခါ
- = ရေခဲ
- = ရွေ့ထွက်

ပါဝင်စွေ: ရွေးသူ - ကျား (၂၅) ဦး  
စုစုပေါင်း - ကား (၁၇) ဦး

ဦးဆောင်စွေ: ရွေးသူ - ဒေါ်သက်စွယ်  
ဒုတိယစွေ: ရွေးသူ - ဒေါ်သက်စွယ်







## သုံးသပ်ချက်

ကျေးဇူး - ပြဿနာ	ပင်တူအိမ် သုံးသပ်ခြင်း	မြို့နယ် - အိမ်ခြေ
လှုပ်ရှား - ဖတ်ကြား	ကျေးဇူး ခြင်း နှင့် ဆန်းစစ်ခြင်း	ခုနှစ် - ၁၈၁၀.၂၀၁၅

- \* အမျိုးသမီးများသည် အိမ်ထောင်စုအပေါ် ဂရုစိုက်မှုနှင့် လူမှုရေးလုပ်ငန်းများတွင်ပါဝင်မှု တို့တွင် အားသာ ဆုံးသည်ကို တွေ့ရှိရပါသည်။
- \* အမျိုးသမီးများ လူမှုရေးလုပ်ငန်းများတွင် ဆုံးဖြတ်ချက်ချမှု၊ ကရင်အဖြစ်များအပေါ် ပိုင်ဆိုင်မှုနှင့် အသုံးချမှု၊ ပစ္စည်းအစားအသုံးဆိုင်မှု တို့တွင် အမျိုးသားများနှင့် တန်းတူရှိသည်ကို တွေ့ရှိရပါသည်။
- \* အမျိုးသမီးများသည် ဦးဆောင်မှု၊ လုံခြုံမှု၊ ဝင်ရောက်မှု နှင့် အလုပ်အကိုင်အခွင့်အလမ်း တို့တွင် အားသာဆုံးသည်ကို တွေ့ရှိရပါသည်။



# သုံးသပ်ချက်

ကျေးဇူး-မြင်သာ	အဖွဲ့အစည်းချိတ်ဆက်မှုပြုစေကာ	ဖြန့်ဖြူးပေး - အိ.လ
အုပ်စု - အားကြီး	ကျေးဇူးဖြင့် နှစ် ဆက်ဆံခြင်း	ရက်စွဲ-၂၀၂၀.၁၂

- \* ကျေးဇူးတင် စာပေးပို့မှု၊ အဖွဲ့ နှင့် ဆယ်စိတ်မှု၊ အဖွဲ့သည် ကျေးဇူးတင် ဖွဲ့ဖြူတို-တင်ရေး လုပ်ငန်းများနှင့် ပြဿနာများ ဖြစ်ပေါ်သည်အခါ ဖြေရှင်းပေး ကျေးဇူးတင်ဖြင့် ဖြန့်ဖြူးပေးပေးရေး ဖွဲ့စည်းခြင်း၊ ဖြန့်ဖြူးပေးရေးတို့နှင့် ချိတ်ဆက်ထား သည်ကို တွေ့ရှိရပါသည်။
- \* ကျေးဇူးတင် ကလေး ၂ သိန်း အဖွဲ့ ၊ အိ.လ.ဖြင့် အဖွဲ့ ၊ ရပ်စဲရပ်စဲ အဖွဲ့ များ သည် သာရေးနာရေး ကိစ္စရပ်များနှင့် လူမှုရေး ကိစ္စရပ်များ တွင် အဓိကပါဝင်ရာသည်ကို တွေ့ရှိရပါသည်။
- \* ကျေးဇူးတင် အဖွဲ့အစည်းများအဖွဲ့ ၊ အိ.လ.ဖြင့် ကလေး စောင့်ရှောက်ရေး အဖွဲ့ များ သည် အဖွဲ့အစည်း အဖွဲ့များ ဖြစ်ပြီး ဖြန့်ဖြူးပေး အဖွဲ့အစည်းများ အဖွဲ့ အိ.လ.ဖြင့် ကလေး စောင့်ရှောက်ရေး အဖွဲ့တို့နှင့် ချိတ်ဆက်ထားသည်ကို တွေ့ရှိရပါသည်။
- \* ကျေးဇူးတင် ကလေးများသည် ယုဒရေးနှင့် ဆိုင်ဆက်ကိစ္စရပ်များကို ပါဝင်ပြီး ဖြန့်ဖြူးပေးရေး ဖွဲ့စည်းခြင်းနှင့် ချိတ်ဆက်ထားသည်ကို တွေ့ရှိရပါသည်။
- \* ကျေးဇူးတင် အဖွဲ့အစည်းများသည် အိ.လ.ဖြင့် အဖွဲ့အစည်းများလုပ်ဆောင်ပြီး ဖြန့်ဖြူးပေး IOM နှင့် ဖြန့်ဖြူးပေးရေး အဖွဲ့အဖွဲ့တို့နှင့် ချိတ်ဆက်ထားပါသည်။
- \* ကျေးဇူးတင် ကလေးသည် စောင့်ရှောက်ရေး အဖွဲ့ သည် ကလေးအဖွဲ့များ၏ ဖွဲ့ဖြူ မှုအဓိကဆောင်ရွက်ပေးပြီး ဖြန့်ဖြူးပေး world Vision အဖွဲ့နှင့် ချိတ်ဆက်ထား ပါသည်။
- \* ကရံဖီ သတင်း အဖွဲ့သည် ကျေးဇူးတင် ခိုးထားမှုအဖွဲ့များ အဓိက ကလေးများ ဖြစ်ပြီး ဖြန့်ဖြူးပေး အဖွဲ့နှင့် ချိတ်ဆက်ထားပါသည်။
- \* ကျေးဇူးတင် ပာကသ အဖွဲ့သည် ပာကသရေး ဆိုင်ရာ လုပ်ငန်း များကို အဓိကဆောင် ရွက်ပေးပြီး ဖြန့်ဖြူးပေး အဖွဲ့နှင့် ချိတ်ဆက်ထားပါသည်။
- \* ကျေးဇူးတင် CDD အဖွဲ့သည် လိုအပ်သော အခြေခံအဆောက်အအုံများကို အဓိက ဆောင်ရွက်ပေးပြီး ဖြန့်ဖြူးပေးရေးအဖွဲ့တို့၏ နား မှင်ချိတ်ဆက်ထားပါသည်။

ဆ။အမျိုးသား/အမျိုးသမီးအခက်အခဲများ

အခက်အခဲ ( ကျန်းမာရေး + ကျန်းမာရေး )	
ကျေးဇူး - ပြင်ဆင်	ဖြန့်ဖြူး - ဘိုးလင်း
အုပ်စု - အုပ်စု	ရက်စွဲ - ၁၉.၁၀.၂၀၁၇
၁။ မူလတန်း ကျောင်းဆောင် အခက်အခဲ	( ၈ + ၄ )
၂။ မူလတန်း ကျောင်းဆောင်မှ ဖွဲ့စည်း အခက်အခဲ	( ၈ + ၄ )
၃။ ကျန်းမာရေးအခက်အခဲ	( ၈ + ၄ )
၄။ အားလုံးလမ်း အခက်အခဲ	( ၈ + ၄ )
၅။ အားလုံးလမ်း မရှိသည့် အခက်အခဲ	( ၈ )
၆။ အားလုံးလမ်း မရှိသည့် အခက်အခဲ	( ၄ )

၈။ကျေးရွာမျှော်မှန်းချက်(အမျိုးသား/အမျိုးသမီး)

ကျေးရွာမျှော်မှန်းချက် ( အမျိုးသား + အမျိုးသမီး )	
ကျေးရွာ - ဝှံ့သား	မြို့နယ် - အိုးလင်း
ရက်စွဲ - ၃၀/၀၅/၂၀၂၀	ရက်စွဲ - ၁၉.၁၀.၂၀၁၇
၁။ မူလတန်းကျောင်းဆောင် ကောင်းမွန်လာရမည်	( ၈ + ၄ )
၂။ ရွာထဲမှာ ဆရာဆောင် ရှိလာရမည်	( ၈ + ၄ )
၃။ ဆေးဆောင်သုံးခု ရှိလာရမည်	( ၈ + ၈ )
၄။ နှာတွင်းလမ်း ကောင်းမွန်လာရမည်	( ၈ + ၄ )
၅။ တစ်ရွာလုံး ပျံ့ဝေမိ သုံးရွာရှိရမည်	( ၈ )
၆။ စာပေအလို့ငှါ အစွမ်းအားပေး ပျား ရှိလာရမည်	( ၄ )

ဈေးကွေးရွာဖွံ့ဖြိုးရေးဦးစားပေးလုပ်ငန်းများ

အကျိုး ဝင်ရောက် ဦးစားပေးလုပ်ငန်းများ ( အမျိုးသား + အမျိုးသမီး )

ကျေးရွာ - ပြင်ဆင်

မြို့နယ် - အိမ်အိမ်

နယ်စပ် - အိမ်အိမ်

အကျိုး - ၁၉.၁၀.၂၀၁၇

၁။ မူလတန်း ကျောင်းဆောက်တိုးချဲ့ခြင်း (က+ပ)

၂။ မူလတန်း ကျောင်းဆောက်လုပ်ခြင်း (က+ပ)

၃။ ရွာတွင်း ကျွဲကရက်လက် ခင်းခြင်း (က+ပ)

၄။ ရေတွင်း တူးဖော်ခြင်း (က+ပ)

အကျိုး ဝင်ရောက် ဦးစားပေးလုပ်ငန်းများ ( အမျိုးသား + အမျိုးသမီး )

၁။ လျှပ်စစ်ဖို့ သယ်ယူပို့ဆောင်ခြင်း (က)

၂။ အပူပြုစီစဉ်တိုးတက်ခြင်း (ပ)

၇။ကော်မတီဝင်များရွေးချယ်ခြင်းနှင့်ကျေးရွာဖွံ့ဖြိုးရေးအစီအစဉ်ဆောင်ရွက်မှုမှတ်တမ်းခါတ်ပုံများ





၈။ ကော်မတီဝင်များစာရင်း

ကျေးရွာ-ပြင်သာ

အုပ်စု - နတ်ကြီး

နေ့စွဲ-၁၈.၁၀.၂၀၁၇

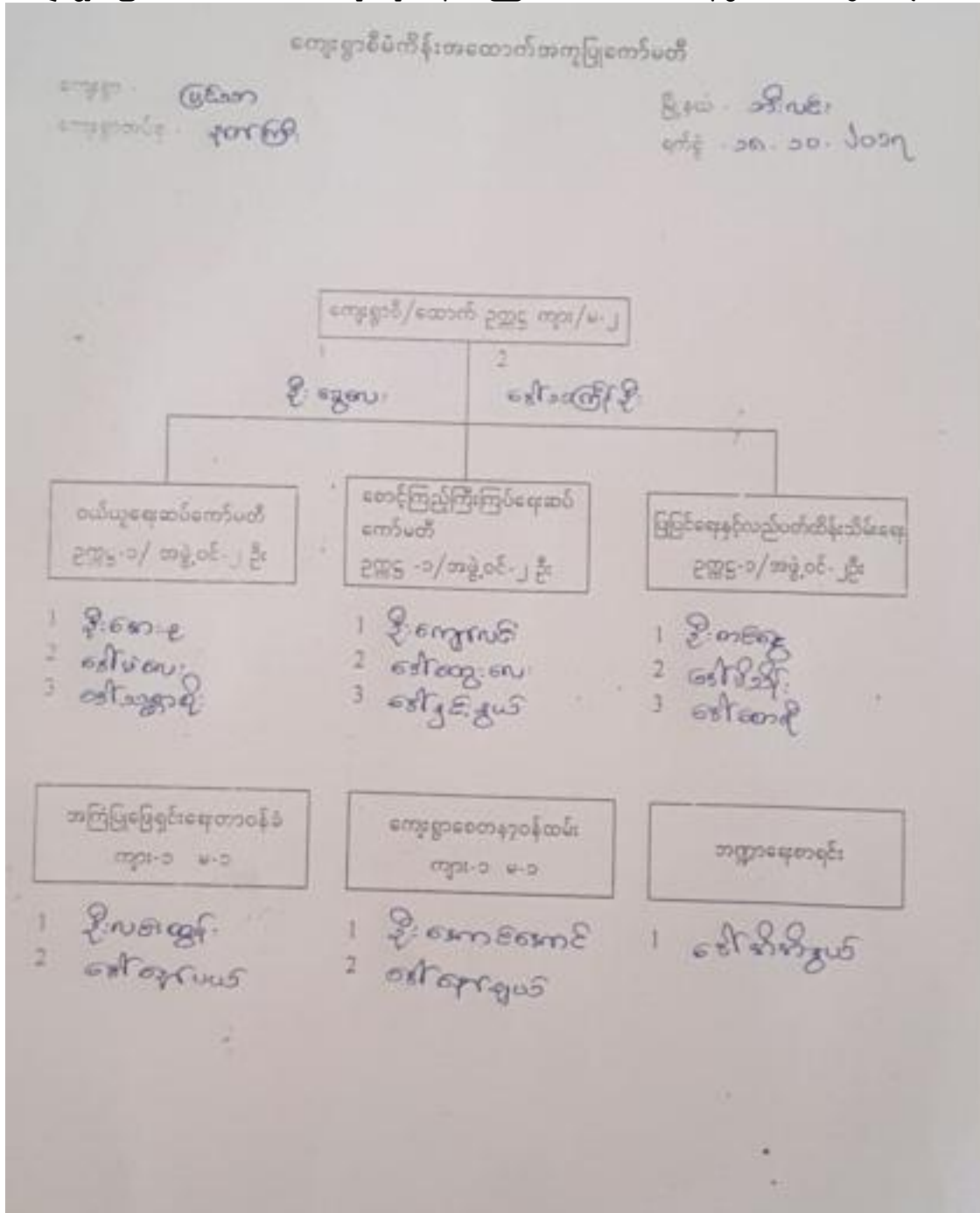

၉။ကျေးရွာ အချက်အလက်ပုံစံ(၁)

ပုံစံ - ၈ - ၁ ကျေးရွာအခြေအခင်းအချက်အလက်များ (Form PC 1)

လယ်ဥျှန်ရွက်၊ ကျေးရွာတစ်ရွာသို့၊ ပထမဆုံးပိတ်ဆက်ခေါ်၊ သွားရောက်သောအခါ လူထုစည်းရုံးရေးမှူးသည် ကျေးရွာ ဝေါင်းဆောင်များအား ကျေးရွာအချက်အလက်များကို ဓမ္မဋ္ဌာရပ်ခံ၍ စတောင်းခံရသည်။ ဤအချက်အလက်များကို စီမံကိန်း၊ ပိတ်ဆက်အစည်းအဝေးတိုင်ပင်စတောင်းခံရသည်။ စီမံကိန်းပိတ်ဆက်အစည်းအဝေးတွင် လူထုစည်းရုံးရေးမှူးသည် ဤအချက်အလက် များအား စစ်ဆေးပြီး မှန်ကန်သောအခြေအနေအထားကို ညွှန်ကြားစဉ်တွင် လူထုစည်းရုံးရေးမှူးမှ သတင်းအချက်အလက်ထံသို့ Tablets မှ တဆင့် ပြည့်သွင်းရမည်။

ကျေးရွာဝေါင်းဆောင် အမည် ဦးကျော်လင်း	ကျေးရွာဝေါင်းဆောင်၏ ဖုန်းနံပါတ် ၀၉၄၄၄၄၁၁၁၁၁၇၆၆	လူထုစည်းရုံးရေးမှူး၏ အမည် စန် သာဇော်
ပြည်နယ်တိုင်အသကြီး	မြို့နယ်	ကျေးရွာအုပ်စု

လူမျိုးစု	အိမ်ထောင်စုအရေအတွက်	ကိုးကွယ်သည့်ဘာသာ	အိမ်ထောင်စုအရေအတွက်
လူမျိုးစု (၁) ---ဗမာ	၁၅	ဘာသာ (၁) ---ဗုဒ္ဓ	၇၆
လူမျိုးစု (၂) ---ကရင်	၅၅	ဘာသာ (၂) ---ဗုဒ္ဓ	၁
လူမျိုးစု (၃) ---ကရင်(အမာ)	၁၀	ဘာသာ (၃) -----	
လူမျိုးစုစရာ -----		ဘာသာစရာ -----	
အခြား	အရေအတွက်		
မသန်စွမ်းသူများ	၂		
သက်ကြီးရွယ်အိုများ (၆၅ နှစ် နှင့် အထက်)	၁၅		
စစ်ဘေးရှောင်	-		

	အမျိုးသား (အရေအတွက်)	အမျိုးသမီး (အရေအတွက်)
လူဦးရေ	၁၇၂	၂၀၇
လူမျိုးစု (၁) ---ဗမာ	၄၅	၃၇
လူမျိုးစု (၂) ---ကရင်	၁၁၂	၁၄၅
လူမျိုးစု (၃) ---ကရင်(အမာ)	၀၅	၂၅
အခြား		
အိမ်ထောင်ဦးစီး	၆၅	၁၅

(၁) အခြေအထောက်အပံ့ အသုံးအဆောင်များ

စာသင်ကျောင်း	အမှတ် ခြံမိ	ကျွန်းဟာမရာ	အမှတ် ခြံမိ	ဘာသာရေး အထောက် အပံ့များ	အမှတ် ခြံမိ
အထက်တန်းကျောင်း	<input type="checkbox"/>	မော့	<input type="checkbox"/>	မဝေ	မဟု
အလယ်တန်းကျောင်း	<input type="checkbox"/>	ကျွန်းဟာမရာ	<input type="checkbox"/>	ဘုန်းကြီးကျောင်း	မဟု

ပုလဲတန်းကျောင်း	၁၉	ကျွန်းဟာတန်းကျောင်း	၁	ဟိန္ဒူဘုရားကျောင်း	၁
ပုလဲကျောင်း	၁၉	ဆေးပေးစခန်း	၁၉	ခေတ်ယာန်ကျောင်း	၁
အခြား	၁	အခြား	၁	၀၀၀	၁
မှတ်စုတ်		မှတ်စုတ်		အခြား	၁
				မှတ်စုတ်	

(ဂ) ကျွမ်းကျင်သူများမှတ်တမ်း (ကျေးရွာတွင်နေထိုင်သော သို့မဟုတ် အခြားရွာမှလာရောက်သော ကျွမ်းကျင်သူများ)

(၁) စာသင်ကျောင်း			(၂) ကျွန်းဟာတန်း			(၃) လက်မှုပညာရပ်		
	ရွာတွင်နေထိုင်သူ	အခြားရွာမှလာသူ		ရွာတွင်နေထိုင်သူ	အခြားရွာမှလာသူ		ရွာတွင်နေထိုင်သူ	အခြားရွာမှလာသူ
ပုလဲတန်းကျောင်း	၁	၁၉	ဆရာတန်း	၁	၁	လက်သမား	၁၉	၁
ဆက်တန်းကျောင်း	၁	၁	လက်ထောက်ကျွန်းဟာတန်း	၁	၁	ပန်းချီ	၁၉	၁
အလယ်တန်းကျောင်း	၁	၁	အမျိုးသမီးကျွန်းဟာတန်း	၁	၁	ကွပ်စက်ကျွမ်းကျင်သမား	၁	၁
ပုလဲကျောင်း	၁၉	၁	သားရွာဆရာမ	၁၉	၁၉	ခေတ်ယာန်ကျွမ်းကျင်သူ	၁	၁
အခြား	၁	၁	ပြင်သစ်ကျွန်းဟာတန်း	၁	၁	စက်ပြင်ဆရာ	၁	၁
မှတ်စုတ်			မှတ်စုတ်			မှတ်စုတ်		

(ဃ) ကျေးရွာသို့ ရောက်ရှိနိုင်သည့် လမ်းအခြေအနေ / ကျေးရွာတစ်ရွာသည် ၎င်း၏ ကျေးရွာအုပ်စုနှင့် ဆက်သွယ်ထားသော လမ်းအခြေအနေ (အောက်ဖော်ပြပါ)

ကျောက်ကြမ်းလမ်း      ကျွန်းဟာလမ်း      ကျွန်းကရင်လမ်း      မော်တော်ဆိုင်ကယ်လမ်း  
 ကျောက်ခင်းလမ်း      ခြေသားလမ်း      လှသွားလမ်း      အခြား \_\_\_\_\_

(င) ကျေးရွာခွဲခြားမှုစီမံခန့်ခွဲမှု

- (၁) လူထုပေါက်ပြဲစီမံကိန်းမထောင်မှီ ဤကျေးရွာတွင်ကျေးရွာခွဲခြားမှု စီမံခန့်ခွဲမှုရှိခဲ့ပါသလား?      ဝိုင်မပါ  
 ဝိုင်ပါသည်/မရှိပါ/မသိပါ
- (၂) ရှိခဲ့ပါလျှင် ဤစီမံခန့်ခွဲမှုကို မည်သည့် ခုနှစ်တွင်ပြင်ဆင်ခဲ့ပါသနည်း?      နှစ် \_\_\_\_\_ / မသိပါ
- (၃) ဤစီမံခန့်ခွဲမှုကို ခြုံငုံမှုအတည်ပြုခဲ့ပါသလား?      မြဲခဲ့ပါသည်/ မမြဲခဲ့ပါ / မသိပါ

(စ) ခရီးအကွာအဝေး

- (၁) ဤကျေးရွာ၏ပဟိုမှ ၎င်းကျေးရွာအုပ်စု၏ပဟိုအထိ ခရီးပိုင်မည်မျှကွာဝေးသနည်း?      မိုင် \_\_\_\_\_ / မသိပါ
- (၂) ဤကျေးရွာမှ ၎င်းကျေးရွာအုပ်စု၏ပဟိုအထိ သွားလာရာတွင်ကြာမြင့်သည့်အချိန်

ခြောက်မေ့ ရာသီတွင်ကြာချိန် \_\_\_\_\_ ဝက်လက် (မော်တော်ဆိုင်ကယ်/ခြေလျင်/လား/မော်တော်ဘုတ်/အခြား \_\_\_\_\_)

မိုးရာသီတွင်ကြာချိန် \_\_\_\_\_ ဝက်လက် (မော်တော်ဆိုင်ကယ်/ခြေလျင်/လား/မော်တော်ဘုတ်/အခြား \_\_\_\_\_)

(ဆ) ပတ်ဝန်းကျင်ဆိုင်ရာ သဘာဝဘေးအန္တရာယ်

ဤကုမ္ပဏီတွင် ခေကြီးခြင်းကိုသို့ သဘာဝသောအန္တရာယ်ကုရောက်မှုဖြင့် ရှိပါသလား။

မရှိပါ  ရှိပါသည်  ရှိလျှင်ခေါ်ပြပါ \_\_\_\_\_

(ခ) ကုမ္ပဏီတွင် ဖွဲ့စည်းထားသော အဖွဲ့အစည်းများ

လူထုလက်ပြိုင်မိန့်မတိုင်မီ ဤကုမ္ပဏီတွင် ကုမ္ပဏီဖွဲ့စည်းရေးအတွက် အစိုးရ (သို့) ရွာသားများကိုယ်တိုင်(သို့) စီမံကိန်းတင်ပြမှုမှ ဖွဲ့စည်းထားသည့် အဖွဲ့အစည်းများရှိပါသလား။

(၁) \_\_\_\_\_ ကျွန်းဆွေစု၊ ကောင်မတီ

(၂) \_\_\_\_\_

(ရ) အထွေထွေအုပ်ချုပ်ရေး ဦးစီးဌာန (GAD) မှ မတ်တမ်းတင်ထားခြင်း

ဤကုမ္ပဏီသည် အထွေထွေအုပ်ချုပ်ရေး ဦးစီးဌာန (GAD) မှ မတ်တမ်းတင်ထားမှု ရှိပါသလား။

မရှိပါ  ရှိပါသည်

ကုမ္ပဏီခေါင်းဆောင်

အမည် ဦးကျော်လင်း

လက်မှတ်  ၀၄.၅ ၂၀၂၀.၁၀.၂၀၁၇

လူထုစည်းရုံးရေးမှူး

အမည် မအိအောင်ကျော်

လက်မှတ်  ၀၄.၅ ၂၀၂၀.၁၀.၂၀၁၇

# ၁၀။စီမံကိန်း အချိန်စက်ဝန်းအချိန်ဇယား(ပုံစံ ၂)

ပုံစံ - ၀ - ၂ - စီမံကိန်းစက်ဝန်းအချိန်ဇယား (PC 2)

လမ်းညွှန်ချက်၊ သက်ဆိုင်ရာလုပ်ငန်းစဉ်များ/လက်ထောက်နည်းပညာများမှ စီမံကိန်းစက်ဝန်းအဆင့်တစ်ခုစီပြီးစီးတိုင်း ကျေးရွာနှင့် ကျေးရွာအုပ်စုအတွက် ဤပုံစံကို ဖြည့်သွင်းရမည်။

စီမံကိန်းအမျိုးအမည်: **ရွာကျေးရွာအုပ်စု**

မန.နံ: **၁၈.၂၀.၁၇** စက်ဝန်းအားအမှတ်ပြစ်ပါ  စက်ဝန်း(၁)  စက်ဝန်း(၂)  မာစက်ဝန်း(၃)  စက်ဝန်း(၄)

ပြည်နယ်/တိုင်း: **ဗဟို** မြို့နယ်: **ဘီးလင်း** ကျေးရွာအုပ်စု: **တောင်ကြီး** ကျေးရွာ: **ပြင်ဦး**

စီမံကိန်းထောင်ရွက်မှုအဆင့်များ	မန.နံ		အစည်းအဝေးတွင်တက်ရောက်သူအရေအတွက်				အိမ်ထောင်စုပေါင်း	အိမ်ထောင်စု %
	ထောင်သည်စန.	ပြီးဆုံးသည့်စန.	အမျိုးသားအရေအတွက်	အမျိုးသမီးအရေအတွက်	အိမ်ထောင်စုအရေအတွက်	လူမျိုးစုတက်ရောက်သူအရေအတွက်နှင့် လူမျိုးစုအမည်		
၁။ ကျေးရွာစီမံကိန်း မိတ်ဆက်အစည်းအဝေး	၁၈.၂၀.၁၇	၁၈.၂၀.၁၇	၁၂	၄၃	၄၃	ကျွန်း-၂၈၊ မဟာ-၁၅	၈၀	၅၃.၇၅%
၂။ ကျေးရွာဖွံ့ဖြိုးရေး စီမံချက်ရေးဆွဲခြင်းအစည်းအဝေး	၂၉.၂၀.၁၇	၂၉.၂၀.၁၇	၁၂	၃၁	၄၃	ကျွန်း-၂၈၊ မဟာ-၁၅	၈၀	၅၃.၇၅%
၃။ ကျေးရွာအုပ်စု လုပ်ငန်းဆုံးဖြတ်ချက်ချသည့်အစည်းအဝေး	၂၂.၂၀.၁၇	၂၂.၂၀.၁၇	၁၀	၁၄	၂၄	ကျွန်း-၁၂၊ မဟာ-၁၂	၈၀	
၄။ မြို့နယ်အဆင့် စီမံကိန်းရေးဆွဲရေးနှင့် အကောင်အထည်ဖော်ရေးကော်မတီ၏ စီမံကိန်း သုံးသပ်မှုအစည်းအဝေး	၃၀.၂၀.၁၇	၂၁.၂၁.၁၇	မရှိ	မရှိ	မရှိ	မရှိ		
၅။ မြို့နယ် စီမံကိန်းရေးဆွဲရေးနှင့် အကောင်အထည်ဖော်ရေး ကော်မတီ၏ဆုံးဖြတ်ချက်ကို ရွာသို့ အသိပေးအကြောင်းကြားသည့် အစည်းအဝေး	၃၀.၂၁.၁၇	၃၀.၂၁.၁၇	၅	၇	၁၂	ကျွန်း-၈၊ မဟာ-၄	၈၀	၅၀.၀၀%
၆။ စီမံကိန်းလုပ်ငန်းခွဲစီမံချက်ရေးဆွဲခြင်းအစည်းအဝေး								
၆.၁။ စီမံကိန်းလုပ်ငန်း အကောင်အထည်ဖော်	၂၈.၁၂.၁၇	၂၈.၁၂.၁၇	၁၆	၁၆	၃၅	ကျွန်း-၁၈၊ မဟာ-၁၇	၈၀	၄၃.၇၅%

၁၁။ကျေးရွာဖွံ့ဖြိုးရေးဦးစားပေးအစီအစဉ်(ပုံစံ ၃)

ပုံစံ - ၈ - ၃ ကျေးရွာဖွံ့ဖြိုးရေး ဦးစားပေးအစီအစဉ် (Form PC 3)

လယ်ဥယျာဉ်နှင့် အထွက်(၃) ကျေးရွာမှပျက်စီးစွာရောက်ရှိလာသော ဦးစားပေးအစီအစဉ် ကျေးရွာစီမံကိန်း အထောက်အကူပြု  
 ကော်မတီသည် လူထုစည်းရုံးရေးမှူးအကူအညီဖြင့် ဤပုံစံကိုဖြည့်စုံအောင် ဖြည့်သွင်းရမည်။

လူထုစည်းရုံးရေးမှူး/ပန်ဆမ်း အမည် စင်္ကြံသိန်းညွန့်

နေ့စွဲ ၁၉.၁၀.၂၀၁၇      စက်ဝန်းအား အမှတ်ခြစ်ပါ (✓)   ဝ- စက်ဝန်း(၁)  
 ၁- စက်ဝန်း(၂)၊ ၂-စက်ဝန်း(၃)   ၃- စက်ဝန်း(၄)

ပြည်နယ်/တိုင်း မုဒုံ      ဦးနုယ် ၁၇.၂.၂၀၁၇      ကျေးရွာအုပ်စု ပုဂံကန်      ကျေးရွာ ပြင်သာ

က။ အခက်အခဲအတာအတိများအားခွဲစိတ်ခြင်း - ယခုလက်ရှိအခြေအနေတွင် ဤကျေးရွာဖွံ့ဖြိုးတိုးတက်ရေးအတွက်  
 အဓိက အခက်အခဲအတာအတိများသည် မည်သည့်မျိုးဖြစ်ပါသနည်း။ (အမျိုးသား/သမီး အနည်းဆုံးအခက်အခဲ ၅ ခုစီဖော်ပြပါ)

အမျိုးသား အခြေပုတင်ပြသောအခက်အခဲအတာအတိများ		အမျိုးသမီး အခြေပုတင်ပြသောအခက်အခဲအတာအတိများ	
၁	မူလတန်းကျောင်းဆောင် အခက်အခဲ	၁	မူလတန်း ကျောင်းဆောင် အခက်အခဲ
၂	ရေပူရေသန့်ရေးဆောင်ရွက်ရန်အခက်အခဲ	၂	ရေပူရေသန့်ရေးဆောင်ရွက်ရန်အခက်အခဲ
၃	ရေပူရေသန့်ရေးဆောင်ရွက်ရန်အခက်အခဲ	၃	ရေပူရေသန့်ရေးဆောင်ရွက်ရန်အခက်အခဲ
၄	ရွာတွင်းလမ်း အခက်အခဲ	၄	ရွာတွင်းလမ်း အခက်အခဲ
၅	ကျွန်းလမ်းမရှိသည့် အခက်အခဲ	၅	ကျွန်းလမ်းမရှိသည့် အခက်အခဲ
၆			
၇			
၈			
၉			
၁၀			
၁၁			

ခ။ မျက်နှာပြင် - ချောင်လာမည့် ( ၅ ) နှစ် အတွင်း ကျေးရွာဖွံ့ဖြိုးရေး မျက်နှာပြင်လျာထားရန်များအား တင်ပြပါ။

အမျိုးသားအခြေပု တင်ပြသောမျက်နှာပြင်များ		အမျိုးသမီးအခြေပု တင်ပြသောမျက်နှာပြင်များ	
၁	မူလတန်းကျောင်းဆောင်ဆောက်လုပ်ရန်	၁	မူလတန်းကျောင်းဆောင်ဆောက်လုပ်ရန်
၂	ရေပူရေသန့်ရေးဆောင်ရွက်ရန်	၂	ရေပူရေသန့်ရေးဆောင်ရွက်ရန်
၃	ဆေးကုသရုံဆောက်လုပ်ရန်	၃	ရေပူရေသန့်ရေးဆောင်ရွက်ရန်
၄	ရွာတွင်းလမ်းဆောက်လုပ်ရန်	၄	ရွာတွင်းလမ်းဆောက်လုပ်ရန်
၅	ကျွန်းလမ်းမရှိသည့် အခက်အခဲ	၅	ကျွန်းလမ်းမရှိသည့် အခက်အခဲ
၆		၆	
၇		၇	

၀		၀	
၉		၉	
၁၀		၁၀	
၁၁		၁၁	
၁၂		၁၂	

၈။ လူထုဝင်ကုန်အိတ် လာမည့် (၄) နှစ်အတွက် အကျဉ်းချုပ်စာ ဦးစားပေး ဖွဲ့စည်းတက်မှု လုပ်ငန်း အစီအစဉ်များအားဖော်ပြပါ။

အဆင့်	ဝေငွေအတွက် ဦးစားပေး ဖွဲ့စည်းတက်မှု လုပ်ငန်းစဉ်များ	အဆိုပြုသူ (အမျိုးသားများ/ အမျိုးသမီးများ/ အမျိုးသား + အမျိုးသမီး)	ခန့်မှန်းကုန်ကျ စရိတ်	အကျဉ်းချုပ်စာ ခန့်မှန်းခြေ အခမဲ့ အတွက်
၀	မူလတန်း ဆရာမ အောင်စွမ်း ချဲ့ခြင်း (၈၀ + ၂၀)		၉၀၅၂၀၀၀	၄၇၉ ငွေ
၂	ပျဉ်းမားရာ အောင်စွမ်း အောင်စွမ်း ချဲ့ခြင်း (၈၀ + ၂၀)			၄၇၉ ငွေ
၃	ဒုတိယတန်း ကျွမ်းကျင်ရပ်ကွက် ချဲ့ခြင်း (၈၀ + ၂၀)			၄၇၉ ငွေ
၄	စတုတ္ထတန်း တွဲ ပေးခြင်း (၈၀ + ၂၀)			၄၇၉ ငွေ
၅				
၆				
၇				
၈				
၉				
၁၀				
၁၁				
၁၂				
၁၃				
၁၄				
၁၅				
၁၆				
၁၇				

၁၁။ လူ့စွမ်းရည်အား ဝန်ထမ်း (၄) နှစ်အတွက် အကျိုးမဝင်သော ဦးစားပေး ဖွဲ့စည်းတိုးတက်မှု လုပ်ငန်း အစီအစဉ်များအား ဖော်ပြပါ။

အဆင့်	ကျေးဇူးတင်အတွက် ဦးစားပေး ဖွဲ့စည်း တိုးတက်မှု လုပ်ငန်းစဉ်များ	အဆိုပြုသူ (အမျိုးသားများ/ အမျိုးသမီးများ/ အမျိုးသား+ အမျိုးသမီး)	အခန်းကဏ္ဍ
၀	ကျွန်ုပ်တို့၏ ပညာရေး (၁၅)	(၈)	
၂	ကျွန်ုပ်တို့၏ ဝန်ထမ်း စောင့်ရှောက်မှု	(၂၀)	
၃			
၄			
၅			
၆			
၇			
၈			
၉			
၁၀			

ခေါင်းစာအုပ်၊ ကျေးဇူးတင်အတွက် အကျိုးမဝင်သော အကျိုးစွမ်းအား အတည်ပြုသည်။

အမည် - ဦး ရွှေကျော် လက်မှတ် - ကျော် ၀၄.၆.၂၀.၂၀၁၇







### တက်ပညာစီမံကိန်း စက်ဝန်း

- မြို့နယ် - ဘီပစ်
- ကျေးရွာနယ်စု - နတ်ကြီး
- ကျေးရွာ - ဖြစ်သာ
- အစည်းအဝေးခေါ်စုရန် - ခုတ်ယူအကြိမ်အရည်အဝေး
- အစည်းအဝေးကျင်းပရန်ရက် - ၁၉.၁၀.၂၀၁၇
- " " ရက်စွဲ - ခေါ်ခေါ်ခေါ်တာခေါ်ခေါ်
- " " အချိန် - ၉:၀၀ မှ ၄:၀၀ ထိ

အစည်းအဝေးတက်ရောက်သူ - ကျား (၁၂) ဦး ၊ မ (၃၁) ဦး

ဦးစားအဖွဲ့အဖွဲ့	အကြောင်းအရာ	ဌာနချုပ်
ဒေါ်သဇာန်စွယ် (လူထုစည်းရုံးရေးဌာန)	ရွာလူထု အမျိုးသား (၁) ဦး ၊ အမျိုးမမိ (၁) ဦး ဦးစီး ကျေးရွာတွင် ဒီမိုကရေစီအစဉ်အဆက်အခံများကို မြှုပ်နှံပေးရန် ဖြစ်ပြီး အစဉ်အဆက် အလိုက် ပျောက်ပျက်မှုများကို ဆေးပေးပါသည်။ ထို့အပြင် ဦးစားလေး၊ လှိုင်လှိုင် စသည့်အလိုက် -	
ဒေါ်ဖြူဖြူ (ပတ်ဝန်းကျင်ရေးရာဌာန)	<ul style="list-style-type: none"> <li>ပထမဦးစားလေး - ဇီဝမျှတကျေးဇူးတော်ဖြူဖြူတို့၏</li> <li>တတိယဦးစားလေး - လူထုအဖွဲ့အစည်းအဖွဲ့အဖွဲ့အစည်း</li> <li>တတိယဦးစားလေး - ရွာတွင်းကျွန်းကျွန်းလမ်းမကြီး၊ ခြံ၊ ဆရာတို့၏ စားစား - ရွာတွင်းကျွန်းကျွန်းလမ်းမကြီးတို့ကို</li> <li>အမျိုးသား ၊ အမျိုးမမိ စားလှည့်ဆောင်ရွက်ရန် ဖွဲ့စည်းရန် - ထို့အပြင် ကော်မတီဝင်များ၏ လိုက်နာရမည့် အချက်များနှင့် ရွာစင်ကျွန်း၊ ရွာစင်ကျွန်းများအား မြှုပ်နှံပေးရန် ဖြစ်ပြီး ကော်မတီဝင်များအကြောင်းလည်း အားကောင်းပါကတိုင် ဆေးပေးပေးရန် ဖွဲ့စည်းရန် ဖွဲ့စည်းရန် -</li> <li>ကျေးရွာဦးဆောင် - ဦးစွန်းလေး</li> <li>ထောက်ပံ့ပေးပို့ - ဦးစောစောစော</li> <li>စာပေရေးရာဌာန - ဦးစော</li> <li>စာပေရေးရာဌာန - ဒေါ်မေမေ</li> <li>ဖြူဖြူလှိုင်ပတ်အဖွဲ့ဝင် - ဒေါ်မေမေ</li> </ul>	
	ကျွန်ုပ်တို့အဖွဲ့က ကော်မတီဝင်များသည် မိမိတို့တာဝန်နှင့်အညီ အလိုက် လုပ်ဆောင်သွားမည်ကို သဘောတူကြပါသည်။	

၁၃။ကဏ္ဍအလိုက် အခက်အခဲမှတ်တမ်း

.....ပြင်သာ.....ကျေးရွာကဏ္ဍအလိုက် ဦးစားပေးဖွံ့ဖြိုးရေးလုပ်ငန်းများ

နောက်ဆက်တွဲ(၄) ခြားနားသော အပိုင်းများအတွက် ဦးစားပေးဖွံ့ဖြိုးရေးလုပ်ငန်းစဉ် ကျေးရွာအုပ်စု - နတ်ကြွေ  
 အနှစ်ချုပ် ဖြိုဖျက် - အိုးပစ် ကျေးရွာ - ပြင်သာ  
 မူရင်းအား VPSC တွင်ထားရှိရပါမည်။အခြားရွာများနှင့် ညှိနှိုင်းရန်အတွက် မိတ္ထီလအား TPIC သို့ပို့ရပါမည်။

	အဆင့်	လုပ်ငန်း	မည်သူဦးစားပေးလဲ	ကျေးရွာမှ တာဝန်ခံသူ(သို့) အုပ်စု	ပြင်ပမှ မည်သူထောက်ပံ့မလဲ	
အခြေခံအဆောက်အအုံ	၁	မူလတန်းကျောင်း အောက်တွင်(၅)ခြေ	<input checked="" type="checkbox"/> မ	၀၅ ကျေး	မို့. ကျေးရွာ	မူလတန်းကျောင်းအောက်တွင်
	၂	မူလတန်းကျောင်း အောက်တွင်(၅)ခြေ	<input checked="" type="checkbox"/> မ	၀၅ ကျေး	"	"
	၃	ရွာတွင်းကျွန်းကုန်ရောင်းပေးခြင်း	<input checked="" type="checkbox"/> မ	၀၅ ကျေး	"	"
	၄	ရေတွင်း တူးဖော်ခြင်း	<input checked="" type="checkbox"/> မ	၀၅ ကျေး	"	"
	၅		<input type="checkbox"/> မ	၀၅ ကျေး		
အသက်မွေးဝမ်းကျောင်းမှု/ ခိုက်ပျိုးရေး	၁	အလှူပြင်သာတန်းကျောင်း	<input checked="" type="checkbox"/> မ	၀၅ ကျေး	မို့. ကျေးရွာ	ပြင်ပ/ ဌာနအဖွဲ့များနှင့်
	၂		<input type="checkbox"/> မ	၀၅ ကျေး		
	၃		<input type="checkbox"/> မ	၀၅ ကျေး		
	၄		<input type="checkbox"/> မ	၀၅ ကျေး		
	၅		<input type="checkbox"/> မ	၀၅ ကျေး		
ကျန်းမာရေးနှင့်အဟာရ	၁		<input type="checkbox"/> မ	၀၅ ကျေး		
	၂		<input type="checkbox"/> မ	၀၅ ကျေး		
	၃		<input type="checkbox"/> မ	၀၅ ကျေး		
	၄		<input type="checkbox"/> မ	၀၅ ကျေး		
	၅		<input type="checkbox"/> မ	၀၅ ကျေး		
ပညာရေး	၁		<input type="checkbox"/> မ	၀၅ ကျေး		
	၂		<input type="checkbox"/> မ	၀၅ ကျေး		
	၃		<input type="checkbox"/> မ	၀၅ ကျေး		
	၄		<input type="checkbox"/> မ	၀၅ ကျေး		
	၅		<input type="checkbox"/> မ	၀၅ ကျေး		
အခြား	၁	ပျက်စီးနေသော အိုးပစ် (၅)ခြေ	<input checked="" type="checkbox"/> မ	၀၅ ကျေး	မို့. ကျေးရွာ	ပြင်ပ/ ဌာနအဖွဲ့များနှင့်
	၂		<input type="checkbox"/> မ	၀၅ ကျေး		
	၃		<input type="checkbox"/> မ	၀၅ ကျေး		
	၄		<input type="checkbox"/> မ	၀၅ ကျေး		
	၅		<input type="checkbox"/> မ	၀၅ ကျေး		

