

ပြည်ထောင်စုသမ္မတ မြန်မာနိုင်ငံတော် အစိုးရ  
စိုက်ပျိုးရေး၊ မွေးမြူရေးနှင့် ဆည်မြောင်းဝန်ကြီးဌာန  
ကျေးလက်ဒေသဖွံ့ဖြိုးတိုးတက်ရေး ဦးစီးဌာန  
မြောင်မြို့နယ်



လူထုဗဟိုပြုစီမံကိန်း (တတိယနှစ်စက်ဝန်း )

National Community Driven Development Project

ကျေးရွာဖွံ့ဖြိုးရေးအစီအစဉ်

Village Development Plan (VDP)



ရွှေတချောင်းကျေးရွာအုပ်စု ၊ နန္ဒင်းကိုင်းကျေးရွာ

၂၈.၉.၂၀၁၇ခုနှစ်

## မာတိကာ

၁။ မြို့နယ်မြေပုံ

၂။ ကျေးရွာမြေပုံ(တည်နေရာ)

၃။ အုပ်စုတွင်ပါဝင်သောကျေးရွာများစာရင်း

၄။ ကျေးရွာအခြေခံအချက်အလက်များ(ကျေးရွာသမိုင်းကြောင်း)

၅။ လူထုပူးပေါင်းပါဝင်သော လူမှုဆန်းစစ်ခြင်းနှင့် အကဲဖြတ်ခြင်းလုပ်ငန်းစဉ်(PSA/PRA)အကျဉ်းချုပ်ဇယား

၆။ ကျေးရွာဖွံ့ဖြိုးရေးအစီအစဉ်အတွက်အသုံးပြုခဲ့သော PRA tools များနှင့်တစ်ခုချင်းစီအတွက်သုံးသပ်ချက်များ

၇။ ကော်မတီဝင်များရွေးချယ်ခြင်းနှင့်ကျေးရွာဖွံ့ဖြိုးရေးအစီအစဉ်ဆောင်ရွက်မှုမှတ်တမ်းဓါတ်ပုံများ

၈။ ကျေးရွာအချက်အလက်(ပုံစံ-၁)

၉။ စီမံကိန်းစက်ဝန်းအချိန်ဇယား(ပုံစံ-၂)

၁၀။ ကျေးရွာဖွံ့ဖြိုးရေးဦးစားပေးအစီအစဉ်(ပုံစံ-၃)

၁၁။ အစည်းအဝေးမှတ်တမ်းများ

၁၂။ ကဏ္ဍအလိုက်ဦးစားပေးဖွံ့ဖြိုးရေးလုပ်ငန်းစဉ်များ

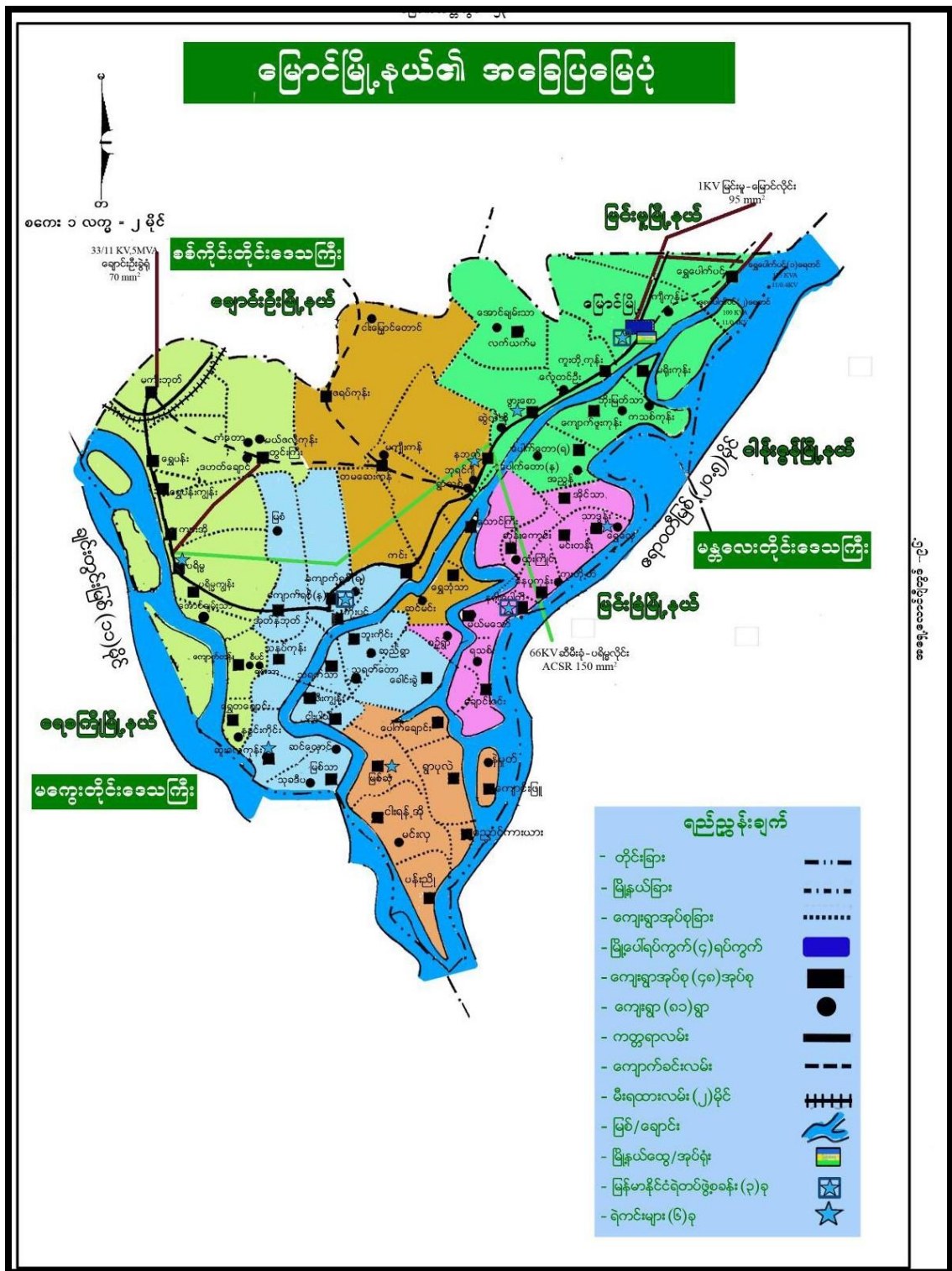

၂။ ကျေးရွာမြေပုံ (တည်နေရာ)

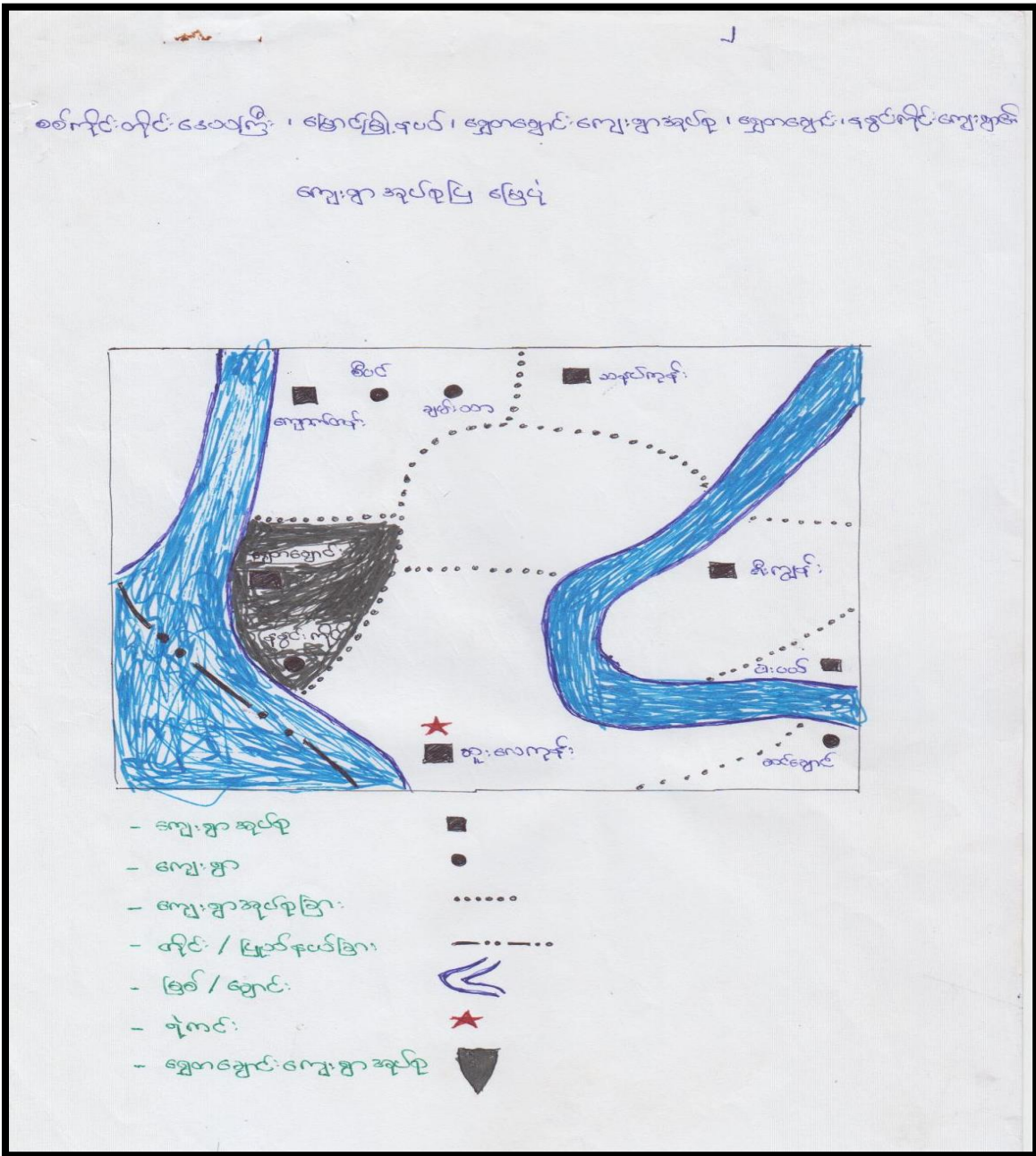

အုပ်စုတွင်ပါဝင်သော ကျေးရွာစာရင်း

- (၁) ရွှေတချောင်းကျေးရွာ
- (၂) နန္ဒကင်းကျေးရွာ



**၃။ ကျေးရွာအခြေခံအချက်အလက်များ**

နန္ဒင်းကိုင်းကျေးရွာသည်ပုဂံခေတ်ကတည်းကရွာတည်ခဲ့ကြောင်းကိုလယ်ပြင်ဘုရားတွင်ရေးထိုးထားခဲ့သည့်အထောက်အထားများအရခန့်မှန်းသိရှိခဲ့ကြပါသည်။ ရှေးယခင်ကနန္ဒင်းကိုင်းကျေးရွာ၏ ဘေးမြစ်ချောင်းထည်တွင်မိချောင်းများအလွန်ပေါများခဲ့ပါသည်။ ရေချိုးဆင်းကြသောအခါမိချောင်းများအန္တရာယ်မှကင်းဝေးစေရန်နန္ဒင်းကိုင်းကိုင်းပြီးရေချိုးဆင်းကြရသည်။ ထို့အကြောင်းကိုအစွဲပြုပြီးနန္ဒင်းကိုင်းကျေးရွာဟုခေါ်တွင်ခဲ့ကြပါသည်။

**ကျေးရွာတွင်းရှိ စုစုပေါင်းအိမ်ထောင်စု နှင့် လူဦးရေ**

| အိမ်ထောင်စု | ကျား | မ   | စုစုပေါင်း |
|-------------|------|-----|------------|
| ၃၀၂         | ၆၃၃  | ၇၅၀ | ၁၃၈၃       |

**လူနည်းစုလူမျိုးစုအိမ်ထောင်စု**

| အမျိုးအစား | အိမ်ထောင်စု | ကျား | မ | စုစုပေါင်း |
|------------|-------------|------|---|------------|
| မရှိ       |             |      |   |            |

**ထိခိုက်လွယ်အုပ်စု**

| ထိခိုက်လွယ်အုပ်စု | အိမ်ထောင်စု | ကျား | မ  | စုစုပေါင်း |
|-------------------|-------------|------|----|------------|
| သက်ကြီးရွယ်အို    |             |      |    | ၂၀၀        |
| အမျိုးသမီးဦးဆောင် | ၅၀          | ၂၆၈  | ၃၄ | ၃၀၂        |
| မသန်စွမ်း         |             | ၆    | ၃  | ၉          |
| မြေယာမဲ့          | ၁၀၀         |      |    | ၁၀၀        |

**ကျေးရွာရှိအခြေခံ အဆောက်အအုံများ**

| ပညာရေး                     | ခြံစံပါ | ကျန်းမာရေး       | ခြံစံပါ | ဘာသာရေး              | ခြံစံပါ |
|----------------------------|---------|------------------|---------|----------------------|---------|
| အထက်တန်းကျောင်း            | -       | ဆေးရုံ           | -       | ဘုရား/စေတီ           | ✓       |
| အလယ်တန်းကျောင်း            | ✓       | ကျန်းမာရေးဌာန    | -       | ဘုန်းကြီးကျောင်း     | ✓       |
| မူလတန်းကျောင်း             |         | ကျန်းမာရေးဌာနခွဲ | ✓-      | ဟိန္ဒူဘုရားကျောင်း   | -       |
| မူကြိုကျောင်း              |         | ဆေးခန်း          | -       | ခရစ်ယာန်ဘုရားကျောင်း |         |
| အခြား                      | -       | အခြား            | -       | ဗလီ                  | -       |
| မှတ်ချက်<br>မူလတန်းကျောင်း |         | မှတ်ချက်         |         | မှတ်ချက်             |         |

**အဓိကစီးပွားရေးလုပ်ငန်းများ**

| စိုက်ပျိုးရေး | မွေးမြူရေး | အသေးစားစီးပွားရေး | အခြား               |
|---------------|------------|-------------------|---------------------|
| ပဲအမျိုးမျိုး | နွား       | ဈေးဆိုင်          | လက်လုပ်လက်စား       |
| နမ်း          | ကြက်       | မော်တော်လိုင်     | ပြောင်းရွှေ့လုပ်သား |
|               |            |                   | ပန်းရံ              |
|               |            |                   | လက်သမား             |

**ကျေးရွာတွင်းအဓိက ပိုင်ဆိုင်မှုများ**

| ကျေးရွာပိုင်ဆိုင်မှုများ | စိုက်ပျိုးရေး | စားကျက်မြေ | သစ်တောမြေ    | သဲ/ကျောက်ရရှိမှု | ရေတွင်း/လက်ရေတွင်း | စက်ရေတွင်း |
|--------------------------|---------------|------------|--------------|------------------|--------------------|------------|
| အရေအတွက်                 | ၅၇၀ ဧက        | မရှိ       | -            | ရှိ              | ရှိ                | ရှိ        |
| ကျေးရွာပိုင်ဆိုင်မှုများ | ကား           | ထော်လာဂျီ  | စပါးကြိတ်စက် | ချွေလှေ့စက်      | ပဲခွဲစက်           | ဈေးဆိုင်   |
| အရေအတွက်                 | -             | ၅          |              |                  | ၄                  | ၁၁         |

**ကျေးရွာအတွင်းအခြားပိုင်ဆိုင်မှုများ**

| ကျေးရွာပိုင်ဆိုင်မှုများ | ရေတင်စက် (ဟွန်ဒါ) | ထွန်     | ထယ်               | ကျွဲ    | နွား       |
|--------------------------|-------------------|----------|-------------------|---------|------------|
| အရေအတွက်                 | ၄၀                | ၅၀       | ၅၀                |         | ၃၀၀        |
| ကျေးရွာပိုင်ဆိုင်မှုများ | ဝက်               | ဆိုင်ကယ် | ကျွမ်းကျင်လုပ်သား | လုပ်သား | လယ်ထွန်စက် |
| အရေအတွက်                 | -                 | ၂၅၀      | ၂၅                | ၂၀၀     | ၃          |

**အခြား ကျေးရွာရှိအသုံးပြုနိုင်သော အရင်းအမြစ်/အချက်အလက်များ**

| အရင်းအမြစ် | ဆေးခန်း | အလက/အထက/အမက | ဈေး | ကျွမ်းကျင်လုပ်သား | လုပ်သား | မြေတူးစက် | လမ်းကြိတ်စက် |
|------------|---------|-------------|-----|-------------------|---------|-----------|--------------|
| အရေအတွက်   | ၁       | လ(ခွဲ)-၁    |     | ၅                 | ၃၀      |           |              |

၅။ လူထုပုဂ္ဂိုလ်ပေါင်းပါဝင်သော လူမှုဆန်းစစ်ခြင်းနှင့် အကဲဖြတ်ခြင်းလုပ်ငန်းစဉ်(PSA/PRA) အကျဉ်းချုပ်

| စဉ် | အကြောင်းအရာ   | ရက်စွဲ    | ဦးတည်အုပ်စု      | တက်ရောက်သူ |    |        | အဓိက ဆွေးနွေးချက်များ  |
|-----|---|-----------|------------------|------------|----|--------|--|
|     |   |           |                  | ကျား       | မ  | ပေါင်း |  |
| ၁   | ကျေးရွာလူမှုရေးပြနှင့် သယံ social map/ Resource map)    | ၂၇.၉.၂၀၁၇ | ကျေးရွာလူထု      | ၇၆         | ၉၄ | ၁၇၀    | အိမ်များ၊ အခြေခံအဆောက်အအုံများ၊ လမ်းပန်းဆက်သွယ်ရေး၊ လယ်ယာမြေများ၊ မြစ်ချောင်းများ၊   |
| ၂   | လူမှုစီးပွားအဆင့်သတ်မှတ်ခြင်း (Wealth Ranking)          | ၂၇.၉.၂၀၁၇ | ကျေးရွာလူထု      | ၇၆         | ၉၄ | ၁၇၀    | ကျေးရွာလူမှုစီးပွား၊ အုပ်စုများခွဲခြားသတ်မှတ်နိုင်ရေးအတွက်အခြေခံစံနှုန်းများသတ်မှတ်ခြင်း၊ ကျေးရွာသားများနှင့်အများသဘောတူသတ်မှတ်ခြင်း |
| ၃   | ရာသီခွင်ပြကွဲဒီဇိုင်း (seasonal calendar)               | ၂၇.၉.၂၀၁၇ | ကျေးရွာလူထု      | ၇၆         | ၉၄ | ၁၇၀    | ရာသီဥတု၊ စိုက်ပျိုးသီးနှံများ၊ ဝင်ငွေထွက်ငွေ၊ မွေးမြူရေးလုပ်ငန်းများ၊ ပညာရေး၊ ပွဲတော်များ၊ ရွှေ့ပြောင်းလုပ်သား                       |
| ၄   | အမျိုး/သမီး ပိုင်ဆိုင်မှု ပြဇယား (Accesses and Control) | ၂၇.၉.၂၀၁၇ | ကျေးရွာလူထု      | ၇၆         | ၉၄ | ၁၇၀    | အမျိုးသား/သမီး တို့၏ အရင်းအမြစ်အပေါ်မည်သူ ကပိုင်၍ အသုံးပြုနေကြသည်ကို ဖော်ထုတ်ခြင်း၊  |
| ၅   | အဖွဲ့အစည်းချိတ်ဆက်မှု (Venn Diagram)                    | ၂၇.၉.၂၀၁၇ | ကျေးရွာလူထု      | ၇၆         | ၉၄ | ၁၇၀    | ကျေးရွာတွင်းရှိအဖွဲ့အစည်းများ မည်သို့သောလုပ်ငန်းများအတွက်မည်သည့်အဖွဲ့များချိတ်ဆက်လုပ်ကိုင်မှု  |
| ၆   | ပင့်ကူအိမ်ကွန်ယက် (Spider Web)                          | ၂၇.၉.၂၀၁၇ | ကျေးရွာလူထု      | ၇၆         | ၉၄ | ၁၇၀    | အမျိုးသားနှင့်အမျိုးသမီး များ နှစ်ဘက်အခွင့်အရေးရရှိမှုနှင့်မရရှိသည့် အကြောင်းအရင်းများ   |
| ၇   | အဓိကအခက်အခဲပြဿနာများ                                    | ၂၈.၉.၂၀၁၇ | အမျိုးသမီးအုပ်စု |            | ၉၇ | ၉၇     | ဆွေးနွေးထားသောအခြေခံအဆောက်အအုံများနှင့် အသက်မွေးဝမ်းကြောင်းလုပ်ငန်းများ၊ ပညာရေး၊ ကျန်းမာရေး  |

|   |   |           |                     |    |    |     |  |
|---|---|-----------|---------------------|----|----|-----|--|
| ၈ | အဓိကအခက်အခဲ<br>ပြဿနာများ                      | ၂၈.၉.၂၀၁၇ | အမျိုးသား<br>အုပ်စု | ၈၀ |    | ၈၀  | ဆွေးနွေးထားသောအခြေခံ<br>အဆောက်အဦများနှင့်<br>အသက်မွေးဝမ်းကြောင်း<br>လုပ်ငန်းများ၊ပညာရေး၊<br>ကျန်းမာရေး |
| ၉ | ကျေးရွာ၏(၅)<br>နှစ်စဦးစားပေး<br>အစီအစဉ်ပြဇယား | ၂၈.၉.၂၀၁၇ | ကျေးရွာ<br>လူထု     | ၈၀ | ၉၇ | ၁၇၇ | အကျိုးပြုပြီးရေအကျိုးခံစား<br>ခွင့်နှင့် အဓိကလိုအပ်ချက်များ<br>ပေါ်မူတည်၍ဆုံးဖြတ်သည်။                  |

၆။ ကျေးရွာ ဖွံ့ဖြိုးရေး အစီအစဉ်အတွက် အသုံးပြုခဲ့သော PRA Tools များနှင့် တစ်ခုချင်းစီအတွက် သုံးသပ်ချက်များ

၆.၁။ ကျေးရွာလူမှုရေးအရင်းအမြစ်ပြမြေပုံ

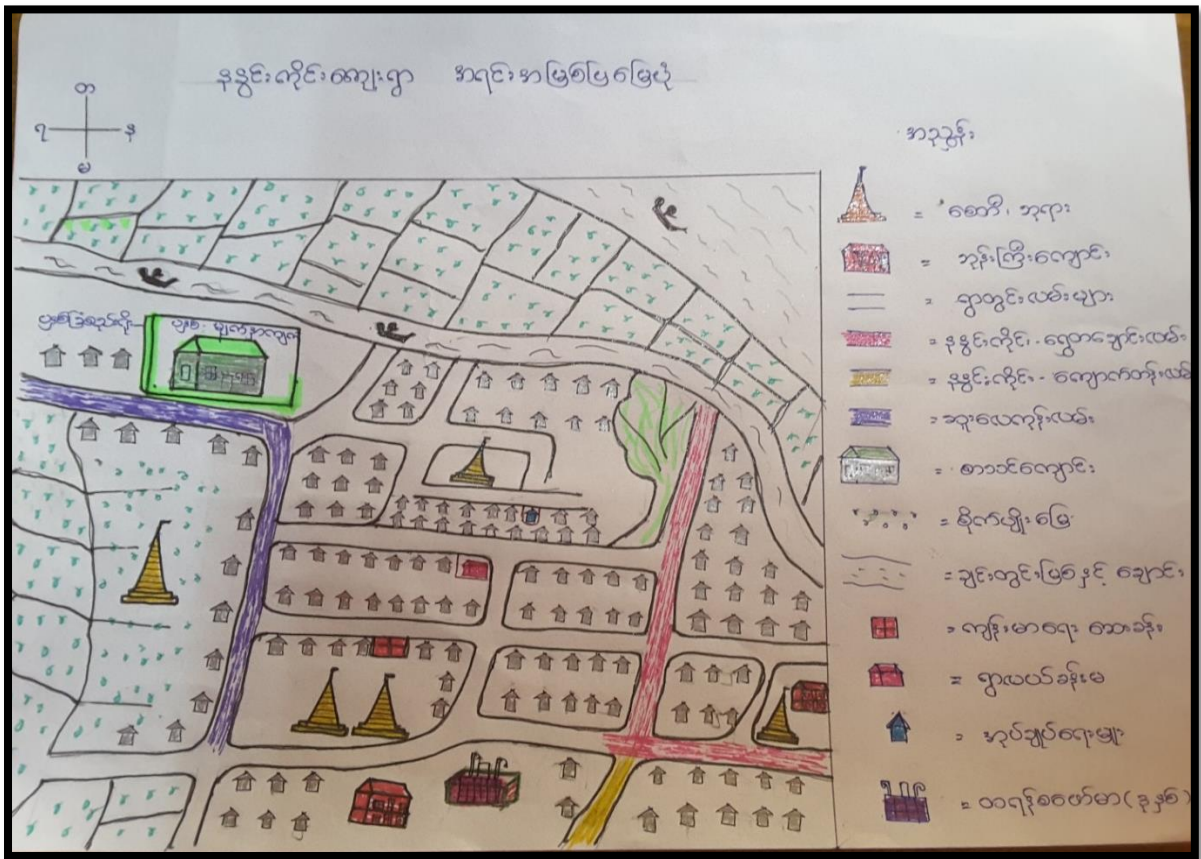



သုံးသပ်ချက်

- လယ်ယာမြေများနှင့်ချင်းတွင်းမြစ်ကိုအမှီပြုပြီးအသက်မွေးဝမ်းကြောင်းပြုကြသည်။စိုက်ပျိုးရေးမှာ အဓိက အသက်မွေးဝမ်းကြောင်းဖြစ်သည်။
- နန္ဒင်းကိုင်းကျေးရွာတွင်စာသင်ကျောင်း ၊ စာကြည့်တိုက် စသည့် ပညာရေးနှင့် ပတ်သက်သော အရင်းများကိုလည်းကောင်း ၊ ဘုန်းကြီးကျောင်း ၊ ဘုရားစေတီ စသည့် ကိုးကွယ်မှုဆိုင်ရာ အရင်းမြစ်များကို လည်းကောင်း ၊ ယာခင်းများ ၊ ချောင်း ၊ သဲကျောက် ၊ ပန်းရံ ၊ လက်သမား ၊ သံဂဟေသမား ၊ ဆေးပေးခန်း ၊ ချင်းတွင်းမြစ် ၊ စက်ပြင် ၊ ထော်လာဂျီ ၊ လယ်ယာထွန်းစက် ၊ နွား ၊ လှည်း ၊ မြေပဲခွဲစက် ၊ ဆီစက် ၊ စက်လှေ့ အစရှိသည့် အရင်းအမြစ်များကိုတွေ့ရသည်။ ဗုဒ္ဓဘာသာကိုကိုးကွယ်ကြပြီးလူမှုနေထိုင်မှုမှာဆင်းရဲချမ်းသာခွဲခြားခြင်းသီသန့်ကွဲပြားခြင်းမရှိဘဲ အားလုံးရောနှောနေထိုင်ကြောင်းတွေ့ရသည်။

သောက်ရေနှင့်စိုက်ပျိုးမြေမှာကျေးရွာအတွက်လုံလုံလောက်လောက်ရှိကြောင်းတွေ့ရသော်လည်း လွန်ခဲ့သော ( ၅ )နှစ်ကထက်စာလျှင် သစ်ပင်ကြီးများလျော့ပါးလာသည်ကိုတွေ့ရသည်။ လူထုပဟိုပြုစီမံကိန်းမှပထမနှစ်စီမံကိန်းတွင်ကျောင်းမျက်နှာကျက်နှင့်ကျောင်းခြံစည်းရိုး ကာရံခြင်းလုပ်ငန်းကိုလုပ်ဆောင်ခဲ့သောကြောင့်ယခုအခါတွင်ကလေးငယ်များပညာသင်ကြားရာတွင် လုံခြုံစိတ်ချစွာပညာသင်ကြားခွင့်ရရှိလာပါသည်။ဒုတိယနှစ်စီမံကိန်းတွင်လျှပ်စစ်မီးလင်းရေးလုပ်ဆောင်ရန်အတွက်ထရန်စဖော်မာဝယ်ယူခြင်းလုပ်ငန်းဆောင်ရွက်ခဲ့သောကြောင့်ယခုအခါတွင် လမ်းမီးလင်းလာပြီဖြစ်ပါသည်။ သို့သော်လမ်းမီးမှာလမ်းတိုင်းစေ့မလင်းနိုင်သေးသောကြောင့်တတိယနှစ်စီမံကိန်းစက်ဝန်းတွင်လမ်းမီးအပြည့်အစုံလင်းနိုင်ရန်ကျေးရွာလူထုမှတောင်ဆို ထားပါသည်။ သို့မှသာ တစ်ရွာလုံး လျှပ်စစ်မီးလင်းနိုင်မည်ဖြစ်ပါသည်။

တိုးတတ်ရန်လိုအပ်သည့် အရာများ

ကျေးရွာတွင်းလက်မှုမှစက်မှုတိုးတတ်ပြောင်းလဲရန်လျှပ်စစ်မီးရရှိရန်လိုအပ်မိုးရာသီနှင့်ရေဝင်ချိန်များတွင်ရွံ့နွံများဖြစ်ပေါ်ပြီးသွားရေးလာရေးလမ်းပန်းဆက်သွယ်ရေးမှာလွန်စွာညံ့ဖျင်းလျက်ရှိသောကြောင့် ကျေးရွာချင်းဆက်လမ်းများ ရွာတွင်းလမ်းများကောင်းမွန်ရန်လိုအပ်ကျေးရွာတွင် စာကြည့်တိုက်ရှိသော်လည်းစာအုပ်နှင့်ပရိဘောဂမှာပြည့်စုံမှုမရှိကြောင်းတွေ့ရသဖြင့်စာအုပ်နှင့်ပရိဘောဂဖြည့်သွင်းရန်လိုအပ်စိုက်ပျိုးမြေဧကမှာလုံလောက်မှုရှိသော်လည်းခေတ်မှီစိုက်ပျိုးနည်းစနစ် ၊ ဓာတုဆေးဝါးများနှင့်စိုက်ပျိုးခြင်းထက် ဇီဝစိုက်ပျိုးစနစ်အသုံးပြုမှုအားနည်းခြင်း ၊ သက်တမ်းတိုမျိုးစေ့ မျိုးကောင်းများမရရှိခြင်း ( မြေပဲအတွက်ဆို မကွေး ၁၆ မျိုး )၊ စိုက်ပျိုးစရိတ်လုံ့လောက်မှုမရှိခြင်းကျေးရွာတွင်းဆေးပေးခန်းရှိသော်လည်းဆေးဝါးမှာလုံလောက်မှုမရှိခြင်းနန္ဒင်းကိုင်းကျေးရွာသည် ချင်းတွင်းမြစ်ရေဝင်အရပ်ဖြစ်သော ကျေးရွာဖြစ်သည်။ နှစ်စဉ်နယုန်ဝါဆိုနှင့်ဝါခေါင်လများသည်ရေဝင်လများဖြစ်ပြီးထိုကာလများသည်အားလပ်ကာလများနှင့်ဝင်ငွေမရှိသောလများဖြစ်ပါသည်။ထိုကာလများတွင်အသက်မွေးဝမ်းကြောင်းပညာများပြုဖန်သောဇာတိပန်းထိုးသင်တန်းများ၊စက်ချုပ်သင်တန်းများ ၊ စက်ပြင်သင်တန်းများ ၊ စိုက်ပျိုးရေး

သင်တန်းများ ၊ မွေးမြူရေးသင်တန်းများ ပေးပါက အလုပ်အကိုင်အခွင့်အလမ်းများတိုးပွားလာပြီး လူနေမှုအဆင့်လည်း မြင့်မားလာနိုင်ပါသည်။

**၆.၂။ ကျေးရွာ၏လူမှုစီးပွားအဆင့်သတ်မှတ်ခြင်း။ (Wealth Ranking)**

| အဆင့်              | အခြေခံစံနှုန်းများ/ညွှန်းကိန်းများ   | အိမ်ထောင်စု | ရာခိုင်နှုန်း |
|--------------------|--|-------------|---------------|
| အချမ်းသာဆုံး       | လယ် (၁၀) ဧက အထက် ကျွဲ နွား (၁) ရှဉ့် ထွန်စက် ၊ တီဗွီ ၊ ကား ၊ တိုက် နှင့် အခြား ပိုင်ဆိုင်မှု | ၇           | ၇%            |
| အသင့်အတင့်ချမ်းသာ  | လယ် (၅) ဧက အထက် နွား (၁) ရှဉ့် ဆိုင်ကယ် နှင့် အခြား ပိုင်ဆိုင်မှု                            | ၄၀          | ၁၃%           |
| အသင့်အတင့်နွမ်းပါး | နေ့စားလုပ်သား ၊ မွေးမြူရေး ၊ မြေဧက အနည်းငယ်ရှိ   | ၉၂          | ၃၀%           |
| အနွမ်းပါးဆုံး      | မြေယာမဲ့ လက်လုပ်လက်စား အခြား ပိုင်ဆိုင်မှုမရှိ   | ၁၅၀         | ၅၀%           |
| စုစုပေါင်း         |  | ၂၀၂         | 100%          |

**သုံးသပ်ချက်**

နွမ်းကင်းကျေးရွာတွင် အနွမ်းပါးဆုံးအိမ်ထောင်စု ( ၁၅၀ ) ခန့်သည်။ ထိုနွမ်းပါးခြင်းမှာ လယ်မြေဧကမရှိခြင်း၊ ကျဘမ်းလုပ်ငန်းလုပ်ကိုင်ရရှိခြင်း၊ နေ့စားလုပ်ကိုင်ခြင်း၊ အလုပ်အကိုင်ရှားပါးခြင်း ၊ အသက်မွေးဝမ်းကြောင်းပညာမတတ်ခြင်း ၊ ကလေးများ များပြားခြင်း

တို့ကြောင့်ဖြစ်သည်။

**ဆွေးနွေးခြင်း/အကြံပြုခြင်း**

ကျေးရွာဖွံ့ဖြိုးရေးလုပ်ငန်းများကိုရွေးချယ်သတ်မှတ်ရာတွင် ဆင်းရဲနွမ်းပါးသူများအတွက် အလုပ်အကိုင် ပြုစေသောလုပ်ငန်းမျိုး၊ ဆင်းရဲနွမ်းပါးသောသူများတင်ပြသောလုပ်ငန်းများကို အလေးထားဆောင်ရွက်ပါက နွမ်းပါးသူများကို အဆင်ပြေနိုင်

ကျေးရွာတွင်းလမ်းများခင်းခြင်းကြောင့် အလုပ်အကိုင်အခွင့်အလမ်းများရရှိပြီး ဝင်ငွေများရရှိလာမည်အပြင် ကျေးရွာချင်းဆက်လမ်းများပြုလုပ်ခြင်းကြောင့် ကူးသန်းရောင်းဝယ်မှု၊ ဆက်သွယ်ရေး၊ ရောင်းချဝယ်ယူရေးတို့အတွက် အဆင်ပြေစေနိုင်ပြီး စီးပွားရေးဖွံ့ဖြိုးလာနိုင်ပါသည်။



## သုံးသပ်ချက်များ

စိုက်ပျိုးရေးနှင့်မွေးမြူရေးမှာအဓိကလုပ်ငန်းဖြစ်ပြီးအခြားဝင်ငွေရလုပ်ငန်းများမှာတံငါးနှင့်အမွှေးတိုင်းပြုလုပ်ခြင်းလုပ်ငန်းဖြစ်သည်။ရွာရှိအိမ်ထောင်စု(၁၅၀)ခန့်မှာစိုက်ပျိုးရေးကိုအဓိကထားလုပ်ကိုင်ကြကပြီး (၁၅၀) ခန့်မှာ မြေယာမဲ့များဖြစ်ပါသည်။တနိုင်တပိုင်းမွေးမြူရေးအဖြစ် နွားကိုမွေးမြူကြပြီး မြေပဲ၊ မတ်ပဲ၊ ကုလားပဲနှင့်

နှမ်းတို့ကို အဓိကထားစိုက်ပျိုးကြသည်။ နယုန်၊ ဝါဆို ၊ဝါခေါင်လများသည် ရေဝင်လများဖြစ်ပြီး ဝင်ငွေနည်းပါးသောကာလနှင့် အားလပ်သောအချိန်လည်းဖြစ်သည်။

အဓိက ပြဿနာများ

စိုက်ပျိုးရေးတွင် ဒီဇယ် ဓာတ်ဆီ ၊ပိုးသတ်ဆေး၊ မှိုဆေး၊အားဆေး၊မြေဆီ၊သက်တမ်းတိုမျိုးစေ့များ လိုအပ်လျက်ရှိပြီး

ရာသီဥတု မမှန်ခြင်း

ပိုမားများ ကျဆင်းခြင်း (ငမြောင်တောင် ၊ ရွက်လိပ် ရွက်စားပိုး ၊ ပျ )

ခေတ်မှီစက်ကိရိယာများ မရှိခြင်း ( မြေပဲနှုတ်စက် ၊ မြေပဲချွေစက် )

ဖိစိုက်ပျိုးနည်းပညာ မသိခြင်း

ခေတ်မှီစိုက်ပျိုးနည်းပညာမရှိခြင်း

စိုက်ပျိုးစရိတ် မလုံလောက်ခြင်း စသည့်အခက်အခဲများရှိနေသည်။

မွေးမြူရေးအတွက် နွားများ ခွာနာ လျာနာဖြစ်ခြင်း(တော်သလင်း၊ သီတင်ကျွတ်လများ)

တိရိစ္ဆာန်ကာကွယ်ဆေးမရှိခြင်း

စားကျက်မြေရှားပါးခြင်း

အလုပ်အကိုင်ရှားပါးခြင်း

အသက်မွေးမှုပညာ နည်းပါးခြင်း

### ဆွေးနွေးချက် / အကြံပြုချက်

သက်တမ်းတိုသော မျိုးကောင်းမျိုးသန်များ ထောက်ပံ့ပေးရန်။

ဖိစိုက်ပျိုးနည်းပညာများသင်တန်းပို့ချပေးရန်။ခေတ်မှီစက်ကိရိယာများထောက်ပံ့ပေးရန်နှင့်စိုက်ပျိုးစရိတ်လုံလုံလောက်လောက်ထောက်ပံ့ပေးရန်။

တိရိစ္ဆာန်ကုသသင်တန်းများပေးရန်။

တိရိစ္ဆာန်ကာကွယ်ဆေးများကို စနစ်တကျ အသုံးပြုတတ်စေရန်နှင့် မွေးမြူရေးစရိတ်များ လုံလုံလောက်လောက် ထောက်ပံ့ပေးရန်။

အားလပ်ချိန်များတွင် ပင်ငွေရလုပ်ငန်းများ ဖန်တီးပေးရန်။ အသက်မွေးသင်တန်းများ ပေးရန်။

အမျိုးသမီးများအတွက်ဇာထိုး/ပန်းထိုးသင်တန်း၊ စက်ချုပ်သင်တန်း၊ မုန့်မျိုးစုံ ပြုလုပ်နည်းသင်တန်း၊ အမျိုးသားများအတွက် စက်ပြင်သင်တန်း (မော်တော်စက် ၊ ဆိုင်ကယ် )

၆.၄။ သုံးစွဲမှု နှင့် ထိန်းချုပ်မှု ဇယား



| ကျေးဇူး - နန္ဒာ - ကိုင်း          |             |                        | အုပ်ချုပ်ရေးဌာန                      |             |                        | ရက်စွဲ - ၁၉ - ၁၂ - ၂၀၁၆ |  |  |
|-----------------------------------|-------------|------------------------|--------------------------------------|-------------|------------------------|-------------------------|--|--|
| အရင်းအမြစ်သုံးစွဲမှု ပုံစံပြဏာမာ: |             |                        | အရင်းအမြစ်ထိန်းချုပ်မှု ပုံစံပြဏာမာ: |             |                        |                         |  |  |
| အမျိုးသား                         | အမျိုးသမီး  | အမျိုးသား + အမျိုးသမီး | အမျိုးသား                            | အမျိုးသမီး  | အမျိုးသား + အမျိုးသမီး |                         |  |  |
| ဆီစက်                             | အပ်ချုပ်စက် | စာကြည့်တိုက်           | စာသင်ကျောင်း                         | အပ်ချုပ်စက် | ထွန်စက်                |                         |  |  |
| ယာခင်း                            |             | စက်လှေ                 | မြစ်                                 | မြစ်ကျောက်  | ယာခင်း                 |                         |  |  |
| မြစ်ကျောက်                        |             | မြစ်                   | ဆီစက်                                |             | ညှိ                    |                         |  |  |
| ထွန်စက်                           |             | သဲ                     | သဲ                                   |             | ခွား                   |                         |  |  |
|                                   |             | ညှိ                    | စက်လှေ                               |             |                        |                         |  |  |
|                                   |             | ခွား                   |                                      |             |                        |                         |  |  |

**သုံးသပ်ချက်**

အပ်ချုပ်စက်ကို အမျိုးသမီးများအသုံးပြုပြီး သူတို့ကိုယ်တိုင်ထိန်းချုပ်သည် ဆီစက်၊ယာခင်း၊ မြစ်ကျောက်၊ ထွန်စက်၊ တို့ကို အမျိုးသားများအသုံးပြုပြီး မြစ်ကျောက်ကို အမျိုးသမီးများမှ ထိန်းချုပ်နေပြီး ကျန်အရင်းအမြစ်များကို အမျိုးသားများမှ ထိန်းချုပ်သည် စာကြည့်တိုက်၊စက်လှေ၊ မြစ်၊ သဲ၊ ကျွဲ၊ နွားတို့ကို အမျိုးသားနှင့်အမျိုးသမီးတန်းတူအသုံးပြုနေပြီး

စက်လှေကိုအမျိုးသားများမှ ထိန်းချုပ်၊ ကျန်အရင်းအမြစ်များကို နှစ်ဦးသဘောတူထိန်းချုပ်  
အရင်းမြစ်များကို အမျိုးသားများမှ အသုံးပြုထိန်းချုပ်မှုများနေကြောင်း တွေ့ရသည်။

ဆွေးနွေးချက်/အကြံပြုချက်များ

အရင်းမြစ်များကို အမျိုးသားများမှ ထိန်းချုပ်မှုများလာသည့်အခါ အမျိုးသမီးများ၏စိတ်တွင်  
မကျေနပ်ခြင်း၊မပျော်ရွှင်ခြင်း၊ရန်လုပ်ခြင်းများဖြစ်လာကာအိမ်ထောင်ရေးပြိုကွဲခြင်းရန်ဖြစ်ခြင်းများဖြစ်  
နိုင်

အကယ်၍အရင်းအမြစ်များကို နှစ်ဦးသဘောတူထိန်းချုပ်လျှင် စီးပွားရေးများဖွံ့ဖြိုးလာပြီး  
အိမ်ထောင်ရေးမှာလည်းသာယာလာနိုင်ပါသည်။

၆.၅။ပင်းပုံစံကို အသုံးပြု၍ အဖွဲ့အစည်းများချိတ်ဆက်မှု နှင့် သုံးသပ်ချက်

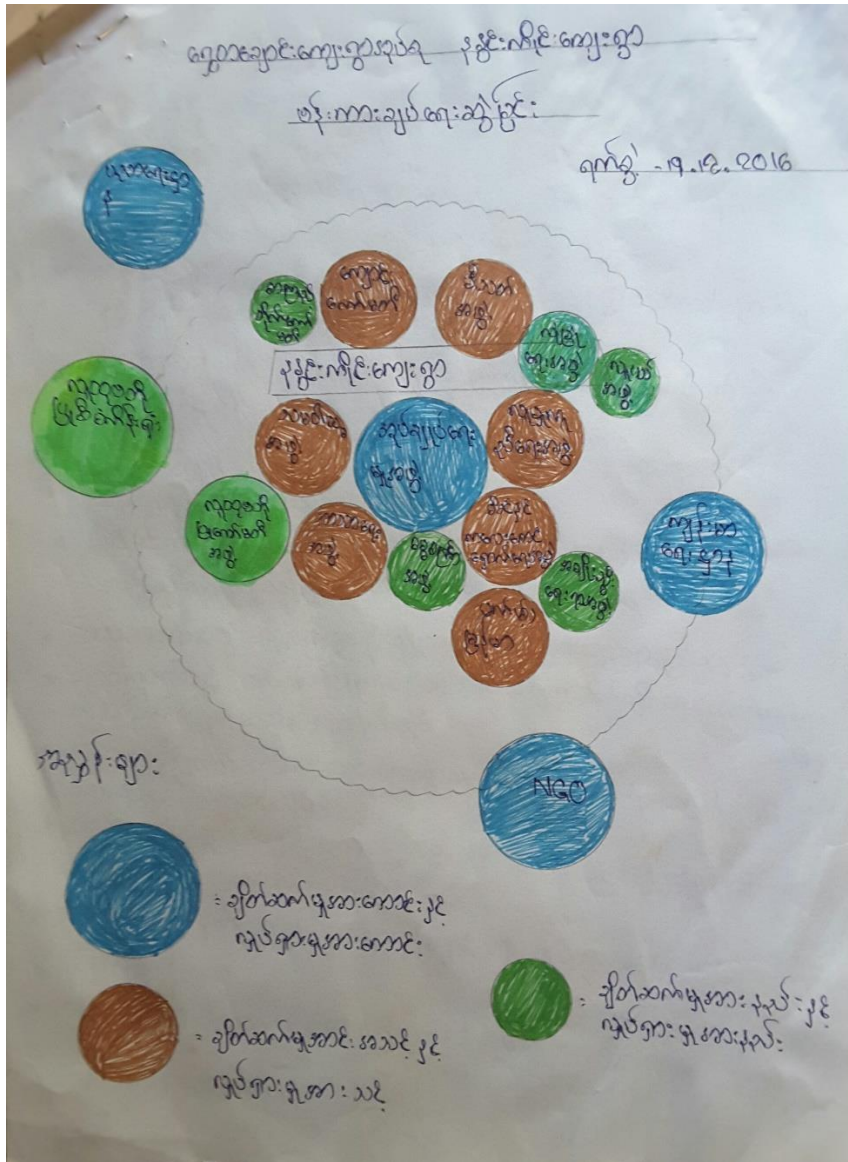

**သုံးသပ်ချက်**

အုပ်ချုပ်ရေးမှူးနှင့် ရာအိမ်မှူးများသည် ကျေးရွာဖွံ့ဖြိုးတိုးတတ်ရေး၊ သာရေးနာရေးများတွင် အဓိက ဦးဆောင်လုပ်ကိုင်

စာကြည့်တိုက်ကော်မတီ၊ကျောင်းကော်မတီတို့သည်ကျေးရွာပညာတတ်မြောက်ရေးနှင့်အသိပညာ ဉာဏ် ကြွယ်ဝရေးအတွက်ဆောင်ရွက်သည်။

မီးသတ်တပ်ဖွဲ့လုံခြုံရေးအဖွဲ့တို့သည်ကျေးရွာမီးဘေး၊ရန်ဘေးတို့ကိုကာကွယ်နိုင်ရန်လုပ်ဆောင်သ ည်။လူငယ်အဖွဲ့လူမှုကူညီရေးအဖွဲ့တို့သည် ကျေးရွာ၏သာရေးနာရေးတို့ကိုလုပ်ဆောင်သည်

မိခင်နှင့်ကလေးစောင့်ရှောက်ရေးအဖွဲ့အမျိုးသမီးရေးရာအဖွဲ့တို့သည် အမျိုးသမီးများသီးသန့် ဖွဲ့စည်းထားသော အဖွဲ့များဖြစ်သည်။

မေ့စကြာအဖွဲ့သည် ဘာသာရေးအဖွဲ့ဖြစ်သည်။

သမဝါယမအဖွဲ့ပက်(စ်)မြန်မာအဖွဲ့များသည်ကျေးရွာစိုက်ပျိုးရေး၊မွေးမြူရေးတို့အတွက်ငွေချေးသေ  
၁အဖွဲ့များဖြစ်သည်

လူထုကော်မတီဖွဲ့သည် ကျေးရွာလူထု၏ဆန္ဒသဘောကိုခံယူပြီး ကျေးရွာဖွံ့ဖြိုးရေးလုပ်သော  
အဖွဲ့ဖြစ်သည်

ပညာရေးဌာနကိုကျောင်းကော်မတီအဖွဲ့အုပ်ချုပ်ရေးမှူးအဖွဲ့နှင့်ကျောင်းဆရာ၊ဆရာမများမှဆက်သွ  
ယ်ဆောင်ရွက်သည်။

ကျန်းမာရေးဌာနကို ကျန်းမာရေးဌာနမှူးနှင့် အုပ်ချုပ်ရေးမှူးအဖွဲ့မှ ဆက်သွယ်ဆောင်ရွက်

NGOအဖွဲ့များကိုသက်ဆိုင်ရာအဖွဲ့များနှင့်အုပ်ချုပ်ရေးမှူးအဖွဲ့မှဆက်သွယ်ဆောင်ရွက်လျက်ကျေးရွ  
၁ ဖွံ့ဖြိုးရေးကိုလုပ်ဆောင်နေကြသည်ကိုတွေ့ရပါသည်။

ဆွေးနွေးချက်များ

အဖွဲ့အစည်းများ အပြန်အလှန် ကူညီလုပ်ကိုင်ခြင်းဖြင့် တစ်ဦးကို ယုံကြည်မှုများ၊ အားကိုးမှုများ  
ခင်မင်မှုများ၊ စည်းလုံးခြင်းများတိုးပွားလာနိုင်ပါသည်။

၆.၆။ပင့်ကူအိမ်ကွန်ယက်

ပင့်ကူအိမ်သုံးသပ်ခြင်း

ကျေးရွာ - နန္ဒင်းကိုင်း    ကျေးရွာအုပ်စု - ရွှေတိဂုံကျေးရွာ    ရက်စွဲ - ၁၉.၁၂.၁၆

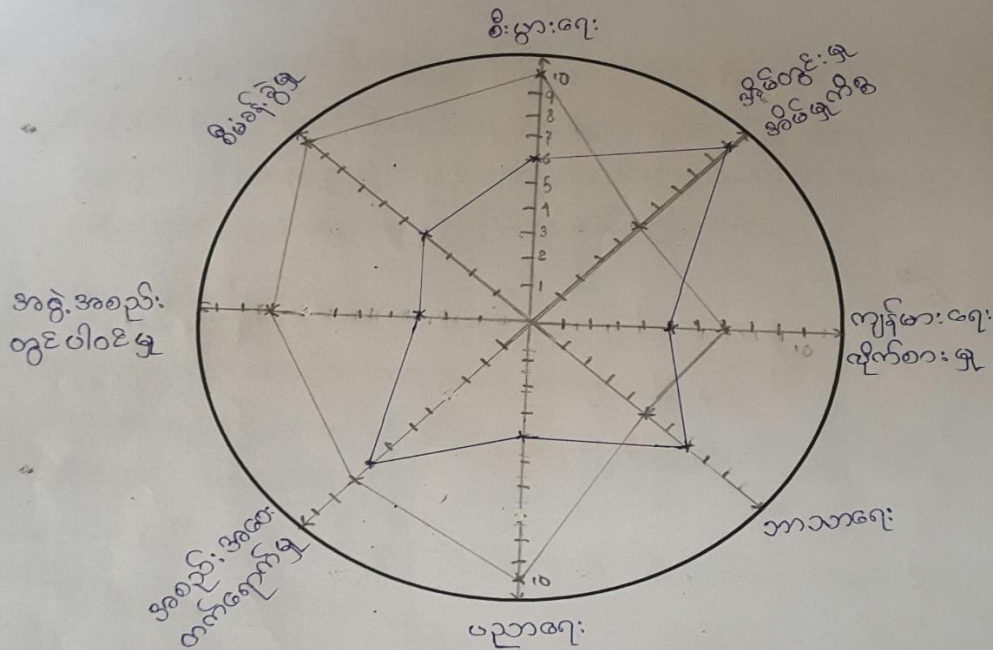

အညွှန်း  
အမျိုးသား - |  
အမျိုးသမီး - |

ကူညီပံ့ပိုးသူများ

မှတ်တမ်းတင်သူ

သုံးသပ်ချက်

အမျိုးသမီးများမှာ စီးပွားရေး၊ ကျန်းမာရေးလိုက်စားမှု၊ ပညာရေးအစည်းအဝေးတတ်ရောက်မှု၊ အဖွဲ့အစည်းတွင်ပါဝင်မှုနှင့် စီမံခန့်ခွဲမှုတို့တွင် လွန်စွာအားနည်းနေသည်။

ထို့သို့အမျိုးသမီးများပါဝင်မှုနည်းခြင်း၊ ဝင်ငွေရလုပ်ငန်းနည်းပါးခြင်းအကြောင်းတို့မှာ ရှေးရိုးဓလေ့အယူအဆများ အိမ်တွင်းမှုလုပ်ငန်းများတွင် အချိန်ကုန်နေရပြီး ပညာတတ်မြောက်မှုနည်းပါးခြင်း ပြောခွင့်ဆိုခွင့်မရရှိခြင်းအမျိုးသားပါဒလက်ကိုင်ထားခြင်းအိမ်တွင်းလက်မှုပညာတတ်မြောက်မှုမရှိခြင်းတို့ကြောင့်ဖြစ်သည်။ ထို့သို့လက်ခံကျင့်သုံးလာခြင်းအားဖြင့် အချိန်ကြာလာသည်နှင့်အမျှ အမျိုးသမီးတို့မှာ ပြောရဲဆိုရဲစိတ်များ ပျောက်ပျက်ကုန်သည်။

ဆွေးနွေးချက်/အကြံပြုချက်များ



အမျိုးသမီးများအတွက်သာမကအမျိုးသားကိုလည်းကျားမရေးရာနှင့်ပတ်သက်၍သီးသန့်ဆွေးနွေးပေးခြင်း သင်တန်းများပေးခြင်းများ ပြုလုပ်သင့်ပါသည်။

ဆုံးဖြတ်ချက်ချရာတွင်ဖြစ်စေဦးဆောင် ဆောင်ရွက်သည့်လုပ်ငန်းများတွင်လည်း အမျိုးသမီးများကို တန်းတူအလေးပေးဆက်ဆံသင့်ပါသည်။

အားလပ်ချိန်များတွင်လည်းအသိပညာအတတ်ပညာနှင့်သက်မွေးသင်တန်းများလည်းပေးသင့်ပါသည်။

**၆.၇ ။ အမျိုးသားများနှင့် အမျိုးသမီးများ မှ တင်ပြသော အခက်အခဲ အတားအဆီးများ**

**အမျိုးသားများ တင်ပြသော အခက်အခဲ ပြဿနာများ**

- လမ်းပန်းဆက်သွယ်ရေး
- လျှပ်စစ်မီး(လမ်းမီးတိုးချဲ့ ရန်)
- စာသင်ကျောင်းပိုင်းတိုးချဲ့ရန်နှင့် ကျောင်းဆောင်အခက်အခဲ
- ကျန်းမာရေးမှူးမရှိခြင်း
- ခေတ်မှီစက်ကိရိယာမရှိခြင်း(စိုက်ပျိုးရေးအတွက်)
- ကျေးရွာ ကွက်သစ် တိုးချဲ့ ရန် လိုအပ်ခြင်း
- စိုက်ပျိုးရေးအတွက် ငွေမလုံလောက်ခြင်း
- ကျေးရွာမီးသတ်တပ်ဖွဲ့ ဖွဲ့စည်းရန်နှင့် သင်တန်းပေးရန်အခက်အခဲ၊မီးဘေးအန္တရာယ် ကာကွယ်မှု မရှိခြင်း

**အမျိုးသမီး များ တင်ပြသော အခက်အခဲ ပြဿနာများ**

- လျှပ်စစ်မီးလင်းရေးအခက်အခဲ
- ကျောက်ချောလမ်းအခက်အခဲ
- စာသင်ကျောင်းပိုင်းတိုးချဲ့ရန်နှင့် ကျောင်းဆောင်အခက်အခဲ
- ကျန်းမာရေးမှူးနှင့်ဆေးဝါးမပြည့်စုံခြင်းအခက်အခဲ
- မီးသတ်ကားအခက်အခဲ

-စာကြည့်တိုက်တွင် စာအုပ်နှင့်ပရိဘောဂမပြည့်စုံခြင်း

**၆.၈။ အမျိုးသားနှင့် အမျိုးသမီးများမှ တင်ပြသော မျှော်မှန်းချက်များ**

**အမျိုးသားများမှ တင်ပြသော မျှော်မှန်းချက်**

-ရွာတွင်းလမ်းများအားလုံးကျောက်ချောလမ်းများဖြစ်ချင်

-လျှပ်စစ်မီးများ (၂၄) လင်းလာမည်

-တိုက်နယ်ဆေးရုံးကြီးရရှိစေချင်

-စိုက်ပျိုးရေးအတွက်ခေတ်မှီစက်ကိရိယာများရရှိချင်

-အ.ထ.က ကျောင်းဖြစ်လာမည်

-စိုက်ပျိုးရေးအတွက်ငွေကြေးများလည်းလုံလောက်ချင်

-စံပြကျေးရွာဖြစ်လာမည်

-မီးသတ်ကားနှင့် မီးသတ်တပ်ဖွဲ့ များရှိလာမည်

**အမျိုးသမီးများမှ တင်ပြသော မျှော်မှန်းချက်များ**

-ရွာတွင်ရွာချင်းဆက်လမ်းများကောင်းမွန်စေချင်

-လျှပ်စစ်မီး လင်းလာမည်

-စာသင်ကျောင်းဆောင်နှင့် ကျောင်းပိုင်း ကျယ်လာမည်

-ကျန်းမာရေးမှူးနှင့်ဆေးဝါးများပြည့်စုံစေချင်

-စာကြည့်တိုက်တွင် ပရိဘောဂနှင့် စာအုပ်များ ပြည့်စုံလာမည်

-မီးသတ်ကားရရှိချင်

**၆.၉- အမျိုးသား နှင့် အမျိုးသမီး အဆိုပြုသော လုပ်ငန်းစဉ်များ**

-လျှပ်စစ်မီးတိုင်နှင့် မီးကြီးများ သွယ်တန်းခြင်း (အမျိုးသား + အမျိုးသမီး)

-ရွာတွင်းကျောက်ချောလမ်းခင်းခြင်း (အမျိုးသား + အမျိုးသမီး)

-စာသင်ကျောင်းပိုင်းတိုးချဲ့ဝယ်ယူရန်နှင့် စာသင်ကျောင်းဆောင်များတိုးချဲ့ဆောက်လုပ်ရန် ( အမျိုးသား + အမျိုးသမီး )

- လမ်းများတိုးချဲ့ခြင်းနှင့် သပ်ရပ်သောခြံစည်းရိုးကာရံခြင်း ( အမျိုးသား)
- တိုက်နယ်ဆေးရုံးအတွက်မြေနေရာဝယ်ယူခြင်းနှင့် အဆောက်အအုံဆောက်လုပ်ခြင်း ( အမျိုးသား)
- စာကြည့်တိုက်အတွက် ပရိဘောဂဝယ်ယူခြင်း (အမျိုးသမီး)
- စိုက်ပျိုးရေးအတွက် ခေတ်မှီစက်ကိရိယာများဝယ်ယူခြင်းနှင့် စိုက်ပျိုးနည်းပညာများရရှိခြင်း ( အမျိုးသား )
- စိုက်ဘဏ်မှစိုက်ပျိုးချိန်မှီငွေလုံလောက်စွာရရှိရန် (အမျိုးသား)
- ကျေးရွာမီးသတ်ဖွဲ့စည်းရန်နှင့် သင်တန်းများပေးရန် (အမျိုးသား)
- ကျန်းမာရေးမှူးနှင့်ဆေးဝါးလုံလုံလောက်လောက်ရရှိရန် ( အမျိုးသမီး )

**၆.၁၀ - အမျိုးသားနှင့် အမျိုးသမီးများမှ တင်ပြသော ဖွံ့ဖြိုးရေး လုပ်ငန်းစဉ်များ**

- လှုပ်စစ်မီးတိုးချဲ့ သွယ်တန်းခြင်း (ကျား+မ)
- ရွာတွင်းကျောက်ချောလမ်းခင်းခြင်း (အမျိုးသား + အမျိုးသမီး)
- စာသင်ကျောင်းပိုင်းတိုးချဲ့ဝယ်ယူရန်နှင့် စာသင်ကျောင်းဆောင်များတိုးချဲ့ဆောက်လုပ်ရန် ( အမျိုးသား + အမျိုးသမီး )
- ကျန်းမာရေးမှူးနှင့်ဆေးဝါးလုံလုံလောက်လောက်ရရှိရန် ( အမျိုးသမီး )
- မီးသတ်ကားဝယ်ယူခြင်း ( အမျိုးသမီး )
- စာကြည့်တိုက်အတွက် ပရိဘောဂဝယ်ယူခြင်း (အမျိုးသမီး)
- လမ်းများတိုးချဲ့ခြင်းနှင့် သပ်ရပ်သောခြံစည်းရိုးကာရံခြင်း ( အမျိုးသား)
- တိုက်နယ်ဆေးရုံးအတွက်မြေနေရာဝယ်ယူခြင်းနှင့် အဆောက်အအုံဆောက်လုပ်ခြင်း ( အမျိုးသား)
- စိုက်ပျိုးရေးအတွက် ခေတ်မှီစက်ကိရိယာများဝယ်ယူခြင်းနှင့် စိုက်ပျိုးနည်းပညာများရရှိခြင်း ( အမျိုးသား )
- စိုက်ပျိုးရေးအတွက် ခေတ်မှီစက်ကိရိယာများဝယ်ယူခြင်းနှင့် စိုက်ပျိုးနည်းပညာများရရှိခြင်း ( အမျိုးသား )
- စိုက်ဘဏ်မှစိုက်ပျိုးချိန်မှီငွေလုံလောက်စွာရရှိရန် (အမျိုးသား)
- ကျေးရွာမီးသတ်ဖွဲ့စည်းရန်နှင့် သင်တန်းများပေးရန် (အမျိုးသား)

**အမျိုးသမီးကဏ္ဍအစည်းအဝေးမှတ်တမ်းနှင့် စစ်ဆေးရမည့်အချက်များ**

**၁။အမျိုးသမီးကဏ္ဍ အစည်းအဝေးမှတ်တမ်း**

စီမံကိန်းပထမနှစ်အတွက်ကျေးရွာမိတ်ဆက်အစည်းအဝေးပြုလုပ်ရန်ဖိတ်ကြားရာတွင်အမျိုးသမီးများအချိုးညီစွာပါဝင်ရန်ကျေးရွာတာဝန်ရှိသူများနှင့်အုပ်ချုပ်ရေးမှူးထံသို့ပြောကြားခဲ့ပါသည်။အစည်းအဝေးတိုင်းတွင်အမျိုးသမီးများပြောကြားလိုသောအချက်များကိုလွတ်လပ်ပွင့်လင်းစွာပြောကြားနိုင်ကြောင်းကိုလည်းအသိပေးထားပါသည်။ကျေးရွာအုပ်စုအဆင့်တွင်နှစ်စဉ်ပြုလုပ်သောလုပ်ငန်းများတွင်အမျိုးသမီးများတင်ပြတောင်းဆိုသောလုပ်ငန်းတစ်ခုပါဝင်မည်ဖြစ်ကြောင်းကိုလည်းပြောကြားခဲ့ပါသည်။လုပ်ငန်းခွဲများအကောင်အထည်ဖော်ဆောင်ရွက်သောလုပ်ငန်းဖြစ်ပါကတူညီသောအလုပ်အတွက်တူညီသောလုပ်အားခများရရှိမည်ကိုလည်းပြောကြားခဲ့ပါသည်။စီမံကိန်းတွင်အမျိုးသားအမျိုးသမီးခွဲခြားမှုမရှိစေရန်နှင့်စီမံခန့်ခွဲမှုစွမ်းရည်များတိုးတက်လာစေရန်အတွက်ကော်မတီများထဲတွင်အမျိုးသမီးများ(၅၀%)ပါဝင်ရမည်ဖြစ်သည်။ဆပ်ကော်မတီတစ်ခုတိုင်းတွင်လည်းအနည်းဆုံးအမျိုးသမီးတစ်ဦးပါဝင်ရမည်ဖြစ်ပါသည်။ကော်မတီဝင်အမျိုးသမီးများသည်တင်ပြဆွေးနွေးမှုများပြုလုပ်ခြင်း၊ဆုံးဖြတ်ချက်များချခြင်းများပြုလုပ်ရမည်ဖြစ်ပါသည်။အမျိုးသားများမှလည်းကူညီပံ့ပိုးပေးရမည်ဖြစ်ပါသည်။ဒုတိယအကြိမ်အစည်းအဝေးများတွင်အမျိုးသမီးများသည်လိုအပ်ချက်အခက်အခဲများကိုလွတ်လပ်စွာဆွေးနွေးနိုင်ရန်အမျိုးသမီးသီးသန့်အုပ်စုများဖွဲ့ပြီးအခက်အခဲများဖော်ထုတ်ခြင်းကိုလည်းလုပ်ကိုင်ခဲ့ပါသည်။

**၂။ကျေးရွာမိတ်ဆက်အစည်းအဝေးတွင် အမျိုးသမီးကဏ္ဍအတွက် စောင့်ကြည့်စစ်ဆေးရမည့်အချက်များ**

ကျေးရွာ/ကျေးရွာအုပ်စုအမည်- နန္ဒင်းကိုင်း ကျေးရွာ၊ ရွှေတချောင်း ကျေးရွာအုပ်စု

| စဉ် | အကြောင်းအရာ  | တွေ့ရှိချက် |  | မှတ်ချက် |
|-----|--|-------------|--|----------|
|     |  | ✓           |  |          |
| ၁။  | အစည်းအဝေးတက်ရောက်လူသူများအားကျား၊မရေးရာ အခြေခံသဘောတရားများကို ရှင်းလင်းဆွေးနွေးခဲ့ပါသလား။                                  | ✓           |  |          |
| ၂။  | စီမံကိန်းပါဝင်သော ကျား၊မရေးရာ အကောင်အထည်ဖော်ရေးလိုအပ်ချက်(၅)ချက်ကို ရှင်းလင်းပြခဲ့ပါသလား။                                  | ✓           |  |          |
| ၃။  | အစည်းအဝေးခေါ်ယူရာတွင်အမျိုးသား/သမီးများ အချိုးညီစွာ တက်ရောက်နိုင်ရေးအတွက်အသိပေးတိုက်တွန်းစည်းရုံးခဲ့ တာမျိုး ရှိခဲ့ပါသလား။ | ✓           |  |          |

|     |   |   |  |  |
|-----|---|---|--|--|
| ၄။  | အမျိုးသမီးများ၏စကားသံများ၊ပြောဆိုနိုင်ခွင့်များ ပိုမိုထွက်ပေါ်လာအောင် ဖန်တီးပေးခဲ့ ပါသလား။  | √ |  |  |
| ၅။  | ဆပ်ကော်မတီဖွဲ့ များဖွဲ့ စည်းရာတွင်အမျိုးသမီးများပါဝင်ဖွဲ့ စည်းရေး၊ ပူးပေါင်းပါဝင်ရေးဦးဆောင်နိုင်ရေးအတွက်တွန်းအားပေး ကူညီဆောက်ရွက်ခဲ့ပါသလား။                                     | √ |  |  |
| ၆။  | အစည်းအဝေးကိုအမျိုးသား/သမီးများအလွယ်တကူပါဝင်တက်ရောက်နိုင်သောအချိန်နှင့်နေရာများကိုရွေးချယ်ခြင်း၊ထည့်သွင်းစဉ်းစားဆောက်ရွက်ခြင်းများတို့ကိုလုပ်ဆောင်ခဲ့ပါ သလား။                    | √ |  |  |
| ၇။  | လူနည်းစု၊ဆင်းရဲ/နွမ်းပါး၊ထိခိုက်လွယ်သောအုပ်စုများကိုအစည်းအဝေးမစတင်မှီအချိန်များကရှာဖွေဖော်ထုတ်ခဲ့တာမျိုးများ ရှိပါ သလား။  | √ |  |  |
| ၈။  | လူနည်းစု/ဆင်းရဲ/နွမ်းပါး/ထိခိုက်လွယ်သော အမျိုးသား/သမီးများ ထဲမှအချို့ကိုအစည်းအဝေးတက်ရောက်နိုင်အောင်ဖိတ်ကြားဆောင်ရွက်မှုမျိုးရှိခဲ့ပါသလား။                                       | √ |  |  |
| ၉။  | လူနည်းစု/ဆင်းရဲ/နွမ်းပါး/ထိခိုက်လွယ်သောအမျိုးသား/အမျိုးသမီးများနှင့်ကြုံတွေ့ နေရသောအခက်အခဲများကိုသင်ဆွေးနွေးမေးမြန်းခဲ့တာမျိုး ရှိပါသလား။                                       | √ |  |  |
| ၁၀။ | အမျိုးသမီးများပြောဆိုတင်ပြနိုင်အောင်အချိန်ပေးရန်၊ ကြိုတင်စီစဉ်ဆောင်ရွက်မှု မျိုးများဆောင်ရွက်ခဲ့တာများ ရှိပါသလား။   | √ |  |  |
| ၁၁။ | စီမံကိန်းလုပ်ငန်းခွဲများရှာဖွေဖော်ထုတ်ရာတွင် အမျိုးသား/သမီးများ သီးခြားဆွေးနွေး ဖော်ထုတ်ဆောင်ရွက်ခဲ့တာမျိုး ရှိပါသလား။  | √ |  |  |
| ၁၂။ | ကျေးရွာစီမံကိန်းအထောက်အကူပြုကော်မတီဖွဲ့ စည်းရာတွင်အမျိုးသမီး၊အမျိုးသားအချိုးညီမျှစွာ(၅၀:၅၀)ဖွဲ့ စည်း နိုင်ခဲ့ပါ သလား။<br><b>မဖွဲ့ စည်းနိုင်ခဲ့ပါက မှတ်ချက်တွင် ရှင်းလင်းပါ။</b> | √ |  |  |
| ၁၃။ | ဆပ်ကော်မတီများတွင်အနည်းဆုံးအမျိုးသမီးအဖွဲ့ဝင် တစ်ဦးနှုန်းဖြင့် ပါဝင်ဖွဲ့ စည်းနိုင်ခဲ့ပါသလား။<br><b>မဖွဲ့ စည်းနိုင်ခဲ့ပါက မှတ်ချက်တွင် ရှင်းလင်းပါ။</b>                          | √ |  |  |
| ၁၄။ | ကျေးရွာ/ကျေးရွာအုပ်စု ဖွံ့ဖြိုးရေးစီမံချက် များတွင် အမျိုးသမီးများ ရွေးချယ်ဆုံးသည့်လုပ်ငန်းစီမံချက် အနည်းဆုံးတစ်ခုပါဝင်နိုင်  | √ |  |  |



|     |  |   |  |  |
|-----|--|---|--|--|
|     | ရေးအတွက် စည်းရုံးဆွေးနွေးမှုများ ပြုလုပ်ဆောင်ရွက်ခဲ့ပါသလား။  |   |  |  |
| ၁၅။ | တက်ရောက်လာသူများအား အမျိုးသမီးများ၏ လိုအပ်ချက်များကို ဖြည့်ဆည်းပေးနိုင်ရန်အမျိုးသမီးရွေးချယ်လိုက်သော ဦးစားပေး ရွေးချယ်မှုများကိုထောက်ပံ့ပေးသွားမည်ဖြစ်ကြောင်း အသိပေး ပြောကြားခဲ့ပါသလား။  | ✓ |  |  |
| ၁၆။ | ရွေးချယ်လိုက်သောစီမံကိန်းလုပ်ငန်းခွဲများသည်ဒေသတွင်း မှာ ရှိသော လူနည်းစု/ဆင်းရဲ/ နွမ်းပါး/ထိခိုက်လွယ် အုပ်စုများအပေါ် မည်သို့အကျိုးပြုနိုင်မည်ဖြစ်ကြောင်းရှင်းလင်း ပြောကြားခြင်း၊ မှတ်တမ်းတင်ခြင်းများတို့ကို ဆောင်ရွက်ခဲ့ပါသလား။ | ✓ |  |  |
| ၁၇။ | ကျေးရွာအုပ်စုအဆင့်အစည်းအဝေးပြုလုပ်ရာတွင်အုပ်စု စီ/ထောက် ကော်မတီဝင်များကို ကျား၊မရေးရာလိုအပ်ချက်များ အကြောင်းကိုရှင်းလင်းပြောကြားခဲ့ပါသလား။   | ✓ |  |  |
| ၁၈။ | ကျေးရွာအုပ်စုအဆင့်အစည်းအဝေးပြုလုပ်ရာတွင်အုပ်စု စီ/ထောက် ကော်မတီဝင်များ အားလုံး တက်ရောက်နိုင်မှု ရှိ/မရှိ စစ်ဆေးခဲ့ပါသလား။<br><br>မတက်ရောက်နိုင်ခဲ့ပါက မှတ်ချက်တွင် ရှင်းလင်းပါ။  | ✓ |  |  |

၇။ကော်မတီဝင်များ ရွေးချယ်ခြင်းနှင့် ကျေးရွာဖွံ့ဖြိုးရေးအစီအစဉ် ဆောင်ရွက်မှု မှတ်တမ်းဓါတ်ပုံများ

(၁)အမျိုးသားအမျိုးသမီး ပူးပေါင်းပါဝင်သော လူမှုဆန်းစစ်ခြင်း

ပထမအကြိမ်အစည်းအဝေး လူမှုဆန်းစစ်မှုများပြုလုပ်နေစဉ်



စေတနာ့ဝန်ထမ်း ဦးရဲမင်းစိုး၊ ဒေါ်ခင်ဆွေကြည်တို့ နှင့်အတူ



နန္ဒင်းကိုင်းကျေးရွာ စီမံကိန်းအထောက်အကူပြုကော်မတီဝင်များနှင့်အတူ



ပြုစုသူ၊ ။ဒေါ်မေဇင်ဖြိုး (လူထုစည်းရုံးရေးမှူး)



**ကျေးရွာစီမံကိန်း အထောက်အကူပြု ကော်မတီဖွဲ့စည်းပုံ နှင့် ကော်မတီဝင်များ**

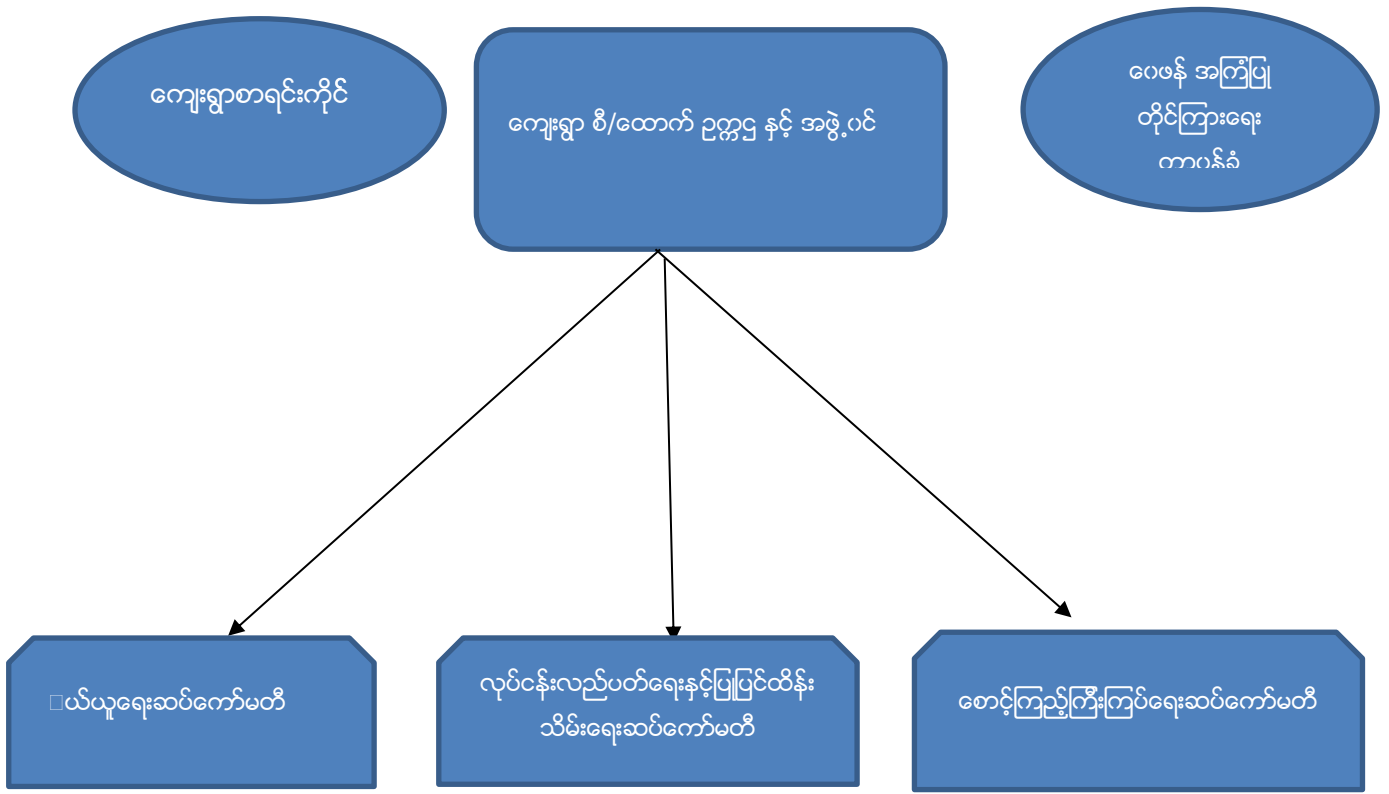

**၇။ကျေးရွာစီမံကိန်း အထောက်အကူပြု ကော်မတီဖွဲ့စည်းပုံ နှင့် ကော်မတီဝင်များစာရင်း**

**ကျေးရွာ စီမံကိန်းအထောက်အကူပြုကော်မတီ ဥက္ကဋ္ဌ နှင့် အဖွဲ့ဝင်**

ဥက္ကဋ္ဌ(ကျား) = ဦးတင်မောင်လင်း (09-977265559)

ဥက္ကဋ္ဌ(မ) = ဒေါ်စန်းစန်းမော် ( 09-422364225 )

အဖွဲ့ဝင် (ကျား) = ဦးစိုးအောင် ( 09-789860520 )

ကျေးရွာစာရင်းကိုင်

စာရင်းကိုင် = ဦးမျိုးကျော်(09-796542026)

ဝယ်ယူရေးဆပ်ကော်မတီ

အဖွဲ့ခေါင်းဆောင်(ကျား) = ဦးတင်လှ ( 09-230112472 )

အဖွဲ့ဝင် (ကျား) =ဦးစန်းလွင်

အဖွဲ့ဝင် (မ) = ဒေါ်မိမိထွေး(09-7771449740)

အဖွဲ့ဝင် (မ) =ဒေါ်သီသီအေး (09-440641570)

လုပ်ငန်းလည်ပတ်ပြုပြင်ထိန်းသိမ်းရေးကော်မတီ

အဖွဲ့ခေါင်းဆောင်(ကျား) = ဦးမြင့်နိုင် ( 09-780920041 )

အဖွဲ့ဝင် (မ) = ဒေါ်သက်သက်စိုး ( 09-257038862 )

အဖွဲ့ဝင် (ကျား) = ဒေါ်မြင့်မြင့်မော် ( 09-265858945 )

စောင့်ကြည့်ကြီးကြပ်ရေးဆပ်ကော်မတီ

အဖွဲ့ခေါင်းဆောင်(ကျား) =ဦးအေးထွန်း

အဖွဲ့ဝင် (မ) = ဒေါ်ချိုမာဝင်း

အဖွဲ့ဝင် (မ) =ဒေါ်ခိုင်ဇင်မိုး ( 09-967805050 )

ဝေဖန်အကြံပြုတိုင်ကြားရေးတာဝန်ခံ

အမျိုးသားတာဝန်ခံ = ဦးလွင်မျိုးအောင်(09-789960639)

အမျိုးသမီးတာဝန်ခံ = ဒေါ်ခင်ဆွေရီ (09-789960488 )

စေတနာ့ဝန်ထမ်း(အမျိုးသား) = ဦးကျော်စွာ (09-40542250)

စေတနာ့ဝန်ထမ်း(အမျိုးသမီး) = ဒေါ်ငြိမ်းငြိမ်းအိ



၈။ကျေးရွာအချက်အလက်(ပုံစံ-၁) စက်ဝန်း (၁) ပုံစံ -၁

လူထုဗဟိုပြုစီမံကိန်းစီမံကိန်းလက်ဦး  
အပိုင်း-၃ ၂၀၁၅

ပုံစံ-၁ ကျေးရွာအခြေအချက်အလက်များ (Form PC 1)

ကျေးရွာတစ်ရွာသို့ ပထမဆုံး မိတ်ဆက်ခရီးသွားရောက်သောအခါ လူထုစည်းရုံးရေးမှူးသည် ကျေးရွာအခြေအချက်အလက်များကိုမေတ္တာရပ်ခံ၍တောင်းခံရသည်။ ဤအချက်အလက်များကိုစီမံကိန်းမိတ်ဆက်အဖွဲ့မှစုစည်းပေးသည့်စီမံကိန်းမိတ်ဆက်အစည်းဝေးတွင် လူထုစည်းရုံးရေးမှူးသည် ဤအချက်အလက်များအားစစ်ဆေးပြီးမှန်ကန်အောင်ပြုလုပ်ရမည်။ ပြီးနောက်တွင် လူထုစည်းရုံးရေးမှူးမှ သတင်းအချက်အလက်ထံသို့ Tablets မှတစ်ဆင့်ဖြည့်သွင်းရမည်။

|   |  |  |
|---|--|--|
| ကျေးရွာအုပ်ချုပ်ရေးမှူးအမည် - <u>ဦးကျော်မောင်</u> | ကျေးရွာအုပ်ချုပ်ရေးမှူး၏ဖုန်းနံပါတ် - <u>၀၄-၇၅၆၇၈၉</u> | လူထုစည်းရုံးရေးမှူး၏အမည် - <u>ဦးကျော်မောင်</u>     |
| ပြည်နယ်/တိုင်းဒေသကြီး - <u>စစ်ကိုင်း</u>          | မြို့နယ် - <u>ပြင်ဦးလွင်</u>                           | ကျေးရွာအုပ်ချုပ်ရေးမှူး၏အမည် - <u>ဦးကျော်မောင်</u> |

က. လူဦးရေ - ၁၃၇၃

| လူမျိုးစု                  | အိမ်ထောင်စုအရေအတွက် | ကိုးကွယ်သည့်ဘာသာ       | အိမ်ထောင်စုအရေအတွက် |
|----------------------------|---------------------|------------------------|---------------------|
| လူမျိုးစု (၁) - <u>ဗမာ</u> | <u>၃၀၂</u>          | ဘာသာ(၁) - <u>ဗုဒ္ဓ</u> | <u>၃၀၂</u>          |
| လူမျိုးစု (၂) -            |                     | ဘာသာ(၂) -              |                     |
| လူမျိုးစု(၃) -             |                     | ဘာသာ(၃) -              |                     |

|                  | အမျိုးသား(အရေအတွက်) | အမျိုးသမီး(အရေအတွက်) |
|------------------|---------------------|----------------------|
| လူဦးရေ           | <u>၆၃၃</u>          | <u>၇၄၀</u>           |
| အိမ်ထောင်စုဦးစီး | <u>၂၆၈</u>          | <u>၃၆</u>            |

(ခ) လက်လှမ်းမီအသုံးပြုနိုင်သည့်အဆောက်အအုံများ

| စာသင်ကျောင်း    | အမှတ်ခြင်ပါ                         | ကျန်းမာရေး       | အမှတ်ခြင်ပါ                         | ဘာသာရေးအဆောက်အအုံ  | အမှတ်ခြင်ပါ                         |
|-----------------|-------------------------------------|------------------|-------------------------------------|--------------------|-------------------------------------|
| အထက်တန်းကျောင်း | <input type="checkbox"/>            | ဆေးရုံ           | <input type="checkbox"/>            | ဓေတီ               | <input checked="" type="checkbox"/> |
| အလယ်တန်းကျောင်း | <input checked="" type="checkbox"/> | ကျန်းမာရေးဌာန    | <input type="checkbox"/>            | ဘုန်းကြီးကျောင်း   | <input checked="" type="checkbox"/> |
| မူလတန်းကျောင်း  | <input checked="" type="checkbox"/> | ကျန်းမာရေးဌာနခွဲ | <input checked="" type="checkbox"/> | ဟိန္ဒူဘုရားကျောင်း | <input type="checkbox"/>            |
| မူကြိုကျောင်း   | <input type="checkbox"/>            | ဆေးပေးခန်း       | <input type="checkbox"/>            | ခရစ်ယာန်ကျောင်း    | <input type="checkbox"/>            |
| အခြား           | <input type="checkbox"/>            | အခြား            | <input type="checkbox"/>            | ဗလီ                | <input type="checkbox"/>            |
|                 |                                     |                  |                                     | အခြား              | <input type="checkbox"/>            |
| မှတ်ချက်        |                                     | မှတ်ချက်         |                                     | မှတ်ချက်           |                                     |



လူထုဝဟိုပြုစီမံကိန်းစီမံကိန်းလက်ခွဲ  
အပိုင်း-၃ ၂၉.၉.၂၀၁၅

(ဂ) ကျွမ်းကျင်သူများမှတ်တမ်း ၊ ကျေးရွာတွင်နေထိုင်သော သို့မဟုတ် တခြားရွာမှလာရောက်သောကျွမ်းကျင်သူများ

|                   | (၁) တာဝန်ကျောင်း                    |                                     | (၂) ကျွန်းမားရေး                 |                          |                                     | (၃) လက်မှုပညာရှင် |                                     |                          |
|-------------------|-------------------------------------|-------------------------------------|----------------------------------|--------------------------|-------------------------------------|-------------------|-------------------------------------|--------------------------|
|                   | ရွာတွင်နေထိုင်သူ                    | အခြားရွာမှလာသူ                      |                                  | ရွာတွင်နေထိုင်သူ         | အခြားရွာမှလာသူ                      |                   | ရွာတွင်နေထိုင်သူ                    | အခြားရွာမှလာသူ           |
| မှလတန်းပြဆရာဆရာမ  | <input type="checkbox"/>            | <input checked="" type="checkbox"/> | ဆရာဝန်                           | <input type="checkbox"/> | <input type="checkbox"/>            | လက်သမား           | <input checked="" type="checkbox"/> | <input type="checkbox"/> |
| အထက်တန်းပြဆရာဆရာမ | <input type="checkbox"/>            | <input type="checkbox"/>            | လက်ထောက်ကျန်းမာရေးမှူး           | <input type="checkbox"/> | <input type="checkbox"/>            | ပန်းရံ            | <input type="checkbox"/>            | <input type="checkbox"/> |
| အလယ်တန်းပြဆရာဆရာမ | <input checked="" type="checkbox"/> | <input type="checkbox"/>            | အမျိုးသမီးကျန်းမာရေးဆရာမ         | <input type="checkbox"/> | <input checked="" type="checkbox"/> | လျှပ်စစ်ဆိုင်ရာ   | <input type="checkbox"/>            | <input type="checkbox"/> |
| မူကြိုဆရာဆရာမ     | <input type="checkbox"/>            | <input type="checkbox"/>            | အရံသားဖွား                       | <input type="checkbox"/> | <input type="checkbox"/>            | ရေစိုက်သွယ်သူ     | <input type="checkbox"/>            | <input type="checkbox"/> |
| အခြား             | <input checked="" type="checkbox"/> | <input type="checkbox"/>            | ပြည်သူ့ကျန်းမာရေးလုပ်သား (၁)/(၂) | <input type="checkbox"/> | <input type="checkbox"/>            | စက်ပြင်ဆရာ        | <input checked="" type="checkbox"/> | <input type="checkbox"/> |
| မှတ်ချက်          |                                     |                                     | မှတ်ချက်                         |                          |                                     |                   | မှတ်ချက်                            |                          |

(ဃ) ကျေးရွာသို့ ရောက်ရှိနိုင်သည့်လမ်းအခြေအနေ / ကျေးရွာတစ်ရွာသည် ၎င်း၏ကျေးရွာအုပ်စုနှင့် ဆက်သွယ်ထားသော လမ်းအခြေအနေ (အောက်ဖိုတွဲကိုပိုင်းပါ)

ကျောက်ကြမ်းလမ်း: ကတ္တရာလမ်း: ကွန်ကရစ်လမ်း: မော်တော်ဆိုင်ကယ်လမ်း:  
ကျောက်ခင်းလမ်း: မြေသားလမ်း: လူသွားလမ်း: အခြား: \_\_\_\_\_

(င) ကျေးရွာဖွံ့ဖြိုးမှုစီမံချက်

(၁) လူထုဝဟိုပြုစီမံကိန်းမစတင်မှီ ဤကျေးရွာတွင်ကျေးရွာဖွံ့ဖြိုးမှု စီမံချက်ရှိခဲ့ပါသလား? ပိုင်မိ  
(၂) ရှိခဲ့ပါလျှင် ဤစီမံချက်ကို မည်သည့် ခုနှစ်တွင်ပြင်ဆင်ခဲ့ပါသနည်း? ရှိပါသည် (မရှိပါ) / မသိပါ  
(၃) ဤစီမံချက်ကို ခြုံနယ်မှအတည်ပြုခဲ့ပါသလား? နှစ်-----/မသိပါ  
ပြုခဲ့ပါသည်/မပြုခဲ့ပါ /မသိပါ

(စ) ဓရိအကွာအဝေး

(၁) ဤကျေးရွာ၏ဝဟိုမှ၎င်းကျေးရွာအုပ်စု၏ဝဟိုအထိခရီးမိုင်မည်မျှကွာဝေးသနည်း? မိုင် ၂.၅ / မသိပါ  
(၂) ဤကျေးရွာမှ ၎င်းကျေးရွာအုပ်စုဝဟိုအထိသွားလာရာတွင်ကြာမြင့်သည့်အချိန်  
ခြောက်ခေ့ ရာသီတွင်ကြာချိန် ၁၅ မိနစ် ထော်လာဂျီ/မော်တော်ဆိုင်ကယ်/ခြေလျှင်/လား/မော်တော်ဘုတ်/  
အခြား: \_\_\_\_\_  
မိုးရာသီတွင်ကြာချိန် ၂၀ မိနစ် ထော်လာဂျီ/မော်တော်ဆိုင်ကယ်/ခြေလျှင်/လား/မော်တော်ဘုတ်/  
အခြား: \_\_\_\_\_

(ဆ) ပတ်ဝန်းကျင်ဆိုင်ရာသဘာဝဘေးအန္တရာယ် -

ဤကျေးရွာတွင်ရေကြီးခြင်းကဲ့သို့ သဘာဝဘေးအန္တရာယ်ကျရောက်ဖူးခြင်းရှိပါသလား  
 မရှိပါ  ရှိပါသည် ရှိလျှင်ဖော်ပြပါ- မကြီး



လူထုတော်ပြုစီမံကိန်းစီမံကိန်းလက်ခွဲ  
အပိုင်း-၃ ၂၉.၉.၂၀၁၅

(ခ) ကျေးရွာတွင် ဖွဲ့စည်းထားသော အဖွဲ့အစည်းများ  
လူထုတော်ပြုစီမံကိန်းမတိုင်မီ ဤကျေးရွာတွင် ကျေးရွာဖွံ့ဖြိုးရေးအတွက် အစိုးရ(သို့)ရွာသားများကိုယ်တိုင်(သို့) စီမံကိန်းတစ်ခုခုမှ  
ဖွဲ့စည်းထားသည့် အဖွဲ့အစည်းများရှိပါသလား။

(၁) နာမည်ကုသိုလ် စာအုပ်အဖွဲ့  
(၂) \_\_\_\_\_

ကျေးရွာခေါင်းဆောင်

အမည် ဦးဇော်ကျော်ခင်

လက်မှတ်

နေ့စွဲ ၃.၉.၂၀၁၆

လူထုစည်းရုံးရေးမှူး

အမည် ဦးချစ်သူ

လက်မှတ်

နေ့စွဲ ၃.၉.၂၀၁၆





ပုံစံ - ၈ - ၁ ကျေးရွာအခြေခံအချက်အလက်များ (Form PC 1)

လမ်းညွှန်ချက်၊ ကျေးရွာတစ်ရွာသို့ ပထမဆုံးမိတ်ဆက်ခရီး သွားရောက်သောအခါ လူထုစည်းရုံးရေးမှူးသည် ကျေးရွာ ခေါင်းဆောင်များအား ကျေးရွာအချက်အလက်များကို မေတ္တာရပ်ခံ၍ တောင်းခံရသည်။ ဤအချက်အလက်များကို စီမံကိန်း မိတ်ဆက်အစည်းပေးပတ်ပိုင်မိတောင်းခံရမည်။ စီမံကိန်းမိတ်ဆက်အစည်းပေးတွင် လူထုစည်းရုံးရေးမှူးသည် ဤအချက်အလက် များအား စစ်ဆေးပြီး မှန်ကန်အောင်ပြုလုပ်ရမည်။ ပြီးနောက်တွင် လူထုစည်းရုံးရေးမှူးမှ သတင်းအချက်အလက်ထံသို့ Tablets မှ တဆင့် ဖြည့်သွင်းရမည်။

ကျေးရွာခေါင်းဆောင် အမည် ဦးကျော်စော ကျေးရွာခေါင်းဆောင်၏ ဖုန်းနံပါတ် ၀၇-၉၅၆၂၃၄၂၆၆ လူထုစည်းရုံးရေးမှူး၏ အမည် ဦးချစ်သာ

ပြည်နယ်၊ တိုင်းဒေသကြီး၊ မြို့နယ် - မန္တလေး - နေပြည်တော် ကျေးရွာအုပ်စု - အောင်မြင် ကျေးရွာ - ၃၉၆

က။ လူဦးရေ

| လူမျိုးစု                               | အိမ်ထောင်စုအရေအတွက် | ကိုးကွယ်သည့်ဘာသာ      | အိမ်ထောင်စုအရေအတွက် |
|---|---------------------|-----------------------|---------------------|
| လူမျိုးစု (၁) <u>ဗမာ</u>                | <u>၃၀၂</u>          | ဘာသာ (၁) <u>ဗုဒ္ဓ</u> | <u>၃၀၂</u>          |
| လူမျိုးစု (၂) -----                     |                     | ဘာသာ (၂) -----        |                     |
| လူမျိုးစု (၃) -----                     |                     | ဘာသာ (၃) -----        |                     |
| လူမျိုးစုရော -----                      |                     | ဘာသာရော -----         |                     |
| အခြား                                   | အရေအတွက်            |                       |                     |
| မသန်စွမ်းသူများ                         | <u>၉</u>            |                       |                     |
| သက်ကြီးရွယ်အိုများ (၆၅ နှစ် နှင့် အထက်) | <u>၂၀၀</u>          |                       |                     |
| စစ်ဘေးရှောင်                            |                     |                       |                     |

|                          | အမျိုးသား (အရေအတွက်) | အမျိုးသမီး (အရေအတွက်) |
|--------------------------|----------------------|-----------------------|
| လူဦးရေ                   |                      |                       |
| လူမျိုးစု (၁) <u>ဗမာ</u> | <u>၆၃၉</u>           | <u>၅၅၁</u>            |
| လူမျိုးစု (၂) -----      |                      |                       |
| လူမျိုးစု (၃) -----      |                      |                       |
| အခြား                    |                      |                       |
| အိမ်ထောင်ဦးစီး           | <u>၂၅၂</u>           | <u>၅၀</u>             |

(ခ) အခြေခံအဆောက်အအုံ အသုံးအဆောင်များ

| စာသင်ကျောင်း    | အမှတ် ဖြစ်ပါ                        | ကျန်းမာရေး    | အမှတ် ဖြစ်ပါ             | ဘာသာရေး အဆောက် အအုံများ | အမှတ် ဖြစ်ပါ                        |
|-----------------|-------------------------------------|---------------|--------------------------|-------------------------|-------------------------------------|
| အထက်တန်းကျောင်း | <input type="checkbox"/>            | ဆေးရုံ        | <input type="checkbox"/> | ဇေတီ                    | <input checked="" type="checkbox"/> |
| အလယ်တန်းကျောင်း | <input checked="" type="checkbox"/> | ကျန်းမာရေးဌာန | <input type="checkbox"/> | သုန်းကြီးကျောင်း        | <input checked="" type="checkbox"/> |

|                |                                     |                  |                          |                    |                          |
|----------------|-------------------------------------|------------------|--------------------------|--------------------|--------------------------|
| မှလတန်းကျောင်း | <input checked="" type="checkbox"/> | ကျန်းမာရေးဌာနခွဲ | <input type="checkbox"/> | ဟိန္ဒူဘုရားကျောင်း | <input type="checkbox"/> |
| မူကြိုကျောင်း  | <input type="checkbox"/>            | စောစောစန်း       | <input type="checkbox"/> | ရေခဲယာဉ်ကျောင်း    | <input type="checkbox"/> |
| အခြား          | <input type="checkbox"/>            | အခြား            | <input type="checkbox"/> | ဝေဇီ               | <input type="checkbox"/> |
| မှတ်ချက်       |                                     | မှတ်ချက်         |                          | အခြား              | <input type="checkbox"/> |
|                |                                     |                  |                          | မှတ်ချက်           |                          |

(ဂ) ကျွမ်းကျင်သူများမှတ်တမ်း (ကျေးရွာတွင်နေထိုင်သော သို့မဟုတ် တခြားရွာမှလာရောက်သော ကျွမ်းကျင်သူများ)

| (ခ) စာသင်ကျောင်း |                                     |                                     | (၂) ကျန်းမာရေး           |                                     |                          | (၃) လက်မှုပညာရှင်         |                                     |                          |
|------------------|-------------------------------------|-------------------------------------|--------------------------|-------------------------------------|--------------------------|---------------------------|-------------------------------------|--------------------------|
|                  | ရွာတွင်နေထိုင်သူ                    | အခြားရွာမှလာသူ                      |                          | ရွာတွင်နေထိုင်သူ                    | အခြားရွာမှလာသူ           |                           | ရွာတွင်နေထိုင်သူ                    | အခြားရွာမှလာသူ           |
| မှလတန်းပြဆရာ/မ   | <input checked="" type="checkbox"/> | <input checked="" type="checkbox"/> | ဆရာဝန်                   | <input type="checkbox"/>            | <input type="checkbox"/> | လက်သမား                   | <input checked="" type="checkbox"/> | <input type="checkbox"/> |
| အလယ်တန်းပြဆရာ/မ  | <input type="checkbox"/>            | <input type="checkbox"/>            | လက်ထောက်ကျန်းမာရေးမှူး   | <input type="checkbox"/>            | <input type="checkbox"/> | ပန်းရံ                    | <input checked="" type="checkbox"/> | <input type="checkbox"/> |
| အလယ်တန်းပြဆရာ/မ  | <input type="checkbox"/>            | <input type="checkbox"/>            | အမျိုးသမီးကျန်းမာရေးဆရာမ | <input type="checkbox"/>            | <input type="checkbox"/> | လှုပ်စစ်ကျွမ်းကျင်ပီးသမား | <input type="checkbox"/>            | <input type="checkbox"/> |
| မူကြိုဆရာ/မ      | <input type="checkbox"/>            | <input type="checkbox"/>            | သားဖွားဆရာမ              | <input checked="" type="checkbox"/> | <input type="checkbox"/> | ရေပိုက်သူယ်သူ             | <input type="checkbox"/>            | <input type="checkbox"/> |
| အခြား            | <input type="checkbox"/>            | <input type="checkbox"/>            | ပြည်သူ့ကျန်းမာရေးလုပ်သား | <input type="checkbox"/>            | <input type="checkbox"/> | စက်ပြင်ဆရာ                | <input checked="" type="checkbox"/> | <input type="checkbox"/> |
| မှတ်ချက်         |                                     |                                     | မှတ်ချက်                 |                                     |                          | မှတ်ချက်                  |                                     |                          |

(ဃ) ကျေးရွာသို့ ရောက်ရှိနိုင်သည့် လမ်းအခြေအနေ / ကျေးရွာတစ်ရွာသည် ၎င်း၏ ကျေးရွာအုပ်စုနှင့် ဆက်သွယ်ထားသော လမ်းအခြေအနေ (အောက်ပါပုံကို ဝိုင်းပါ)

ရွာချက်ကြမ်းလမ်း: ကတ္တရာလမ်း: ကွန်ကရစ်လမ်း: မော်တော်ဆိုင်ကယ်လမ်း: ကျောက်ခင်းလမ်း: မြေသားလမ်း: လူသွားလမ်း: အခြား: \_\_\_\_\_

(င) ကျေးရွာဖွံ့ဖြိုးမှုစီမံချက်

(၁) လူထုပတ်ဝန်းကျင်ထိခိုက်မှုမရှိစေရန် ဤကျေးရွာတွင်ကျေးရွာဖွံ့ဖြိုးမှု

စီမံချက်ရှိခဲ့ပါသလား?

(၂) ရှိခဲ့ပါလျှင် ဤစီမံချက်ကို မည်သည့် ခုနှစ်တွင်ပြင်ဆင်ခဲ့ပါသနည်း?

(၃) ဤစီမံချက်ကို မြို့နယ်မှအတည်ပြုခဲ့ပါသလား?

ပိုင်းပါ  
ရှိပါသည်/မရှိပါ/မသိပါ

နှစ်-----/မသိပါ  
ပြုခဲ့ပါသည်/မပြုခဲ့ပါ/မသိပါ

(စ) ခရီးအကွာအဝေး

(၁) ဤကျေးရွာ၏ပတ်ဝန်းကျင်မှ ၎င်းကျေးရွာအုပ်စု၏ပတ်ဝန်းကျင်မှ ခရီးပိုင်းပည့်မျှကွာဝေးသနည်း? မိုင်-----/မသိပါ

(၂) ဤကျေးရွာမှ ၎င်းကျေးရွာအုပ်စု၏ပတ်ဝန်းကျင်မှ သွားလာရာတွင်ကြာမြင့်သည့်အချိန်

မြောက်သို့ ရာသီတွင်ကြာချိန် ----- ဝေဇီ/မော်လမြိုင်/မော်တော်ဆိုင်ကယ်/မြေလျင်/လား/မော်တော်ဘုတ်/အခြား: -----

ပိုးရာသီတွင်ကြာချိန် ----- ဝေဇီ/မော်လမြိုင်/မော်တော်ဆိုင်ကယ်/မြေလျင်/လား/မော်တော်ဘုတ်/အခြား: -----

(ဆ) ပတ်ဝန်းကျင်ဆိုင်ရာ သဘာဝဘေးအန္တရာယ်

ဤကျေးရွာတွင် ခရီးကြီးခြင်းကိုသို့ သဘာဝဘေးအန္တရာယ်ကျရောက်မှုခြင်း ရှိပါသလား။

မရှိပါ  ရှိပါသည် ရှိလျှင်ခမံခြင်း -----

(ခ) ကျေးရွာတွင် မြို့စည်းထားသော အခြေအစဉ်များ လူထုလက်ဖြူစီမံကိန်းမတိုင်မီ ဤကျေးရွာတွင် ကျေးရွာခွဲခြားရေးအတွက် အစိုးရ (သို့) ရွာသားများတိုက်ပိုင်(သို့) စီမံကိန်းတစ်ခုခုမှ မြို့စည်းထားသည် အခြေအစဉ်များရှိပါသလား။

(၁) -----  
(၂) -----

(ဂ) အထွေထွေအုပ်ချုပ်ရေး ဦးစီးဌာန (GAD) မှ မှတ်တမ်းတင်ထားခြင်း ဤကျေးရွာသည် အထွေထွေအုပ်ချုပ်ရေး ဦးစီးဌာန (GAD) မှ မှတ်တမ်းတင်ထားမှု ရှိပါသလား။

မရှိပါ  ရှိပါသည်

ကျေးရွာခေါင်းစောင်

အမည် - ဦးမောင်မောင်

လက်မှတ်  ၀၄.၉ ၁၇.၁၂.၂၀၁၆

လူထုစည်းရုံးရေးမှူး

အမည် - ဦးစွန်စွန်

လက်မှတ်  ၀၄.၉ ၁၇.၁၂.၂၀၁၆



စက်ဝန်း(၃) ပုံစံ - ၁

ပုံစံ - ၀ - ၁ ကျေးရွာအခြေခံအချက်အလက်များ (Form PC 1)

လမ်းညွှန်ချက်၊ ကျေးရွာတစ်ရွာသို့ ပထမဆုံးမိတ်ဆက်ခရီး သွားရောက်သောအခါ လူထုစည်းရုံးရေးမှူးသည် ကျေးရွာ ခေါင်းဆောင်များအား ကျေးရွာအချက်အလက်များကို မေတ္တာရပ်ခံ၍ တောင်းခံရသည့် ဤအချက်အလက်များကို စီမံကိန်း မိတ်ဆက်အစည်းဝေးမတိုင်မီတောင်းခံရမည်။ စီမံကိန်းမိတ်ဆက်အစည်းဝေးတွင် လူထုစည်းရုံးရေးမှူးသည် ဤအချက်အလက် များအား စစ်ဆေးပြီး မှန်ကန်အောင်ပြုလုပ်ရမည်။ ပြီးနောက်တွင် လူထုစည်းရုံးရေးမှူးမှ သတင်းအချက်အလက်ထဲသို့ Tablets မှ တဆင့် ဖြည့်သွင်းရမည်။

ကျေးရွာခေါင်းဆောင် အမည် ဒိုးကျော်အောင် ကျေးရွာခေါင်းဆောင်၏ ဖုန်းနံပါတ် ၀၉-၂၅၆၂၃၄၁၆၆ လူထုစည်းရုံးရေးမှူး၏ အမည် ဝင်းအောင်မြိုး

ပြည်နယ်တိုင်းဒေသကြီး မြို့နယ် မြောင် ကျေးရွာအုပ်စု ရွာတစ်ရွာ ကျေးရွာ နွဲ့ဦးကျောင်း

က။ လူဦးရေ

| လူမျိုးစု                               | အိမ်ထောင်စုအရေအတွက်          | ကိုးကွယ်သည့်ဘာသာ      | အိမ်ထောင်စုအရေအတွက် |
|---|------------------------------|-----------------------|---------------------|
| လူမျိုးစု (၁) <u>ဗမာ</u>                | <u>၃၀၂</u>                   | ဘာသာ (၁) <u>ဗုဒ္ဓ</u> | <u>၃၀၂</u>          |
| လူမျိုးစု (၂) -----                     |                              | ဘာသာ (၂) -----        |                     |
| လူမျိုးစု (၃) -----                     |                              | ဘာသာ (၃) -----        |                     |
| လူမျိုးစုရော <sup>အခြား</sup> -----     |                              | ဘာသာရော -----         |                     |
| မသန်စွမ်းသူများ                         | <u>၆</u> ( <u>၈-၄-၇၀-၄</u> ) |                       |                     |
| သက်ကြီးရွယ်အိုများ (၆၅ နှစ် နှင့် အထက်) | <u>၂၀၆</u> ( <u>၈-၄-၈၄</u> ) |                       |                     |
| စစ်ဘေးရှောင်                            |                              |                       |                     |

|                     | အမျိုးသား (အရေအတွက်) | အမျိုးသမီး (အရေအတွက်) |
|---------------------|----------------------|-----------------------|
| လူဦးရေ              |                      |                       |
| လူမျိုးစု (၁) ----- | <u>၆၃၃</u>           | <u>၅၅၀</u>            |
| လူမျိုးစု (၂) ----- |                      |                       |
| လူမျိုးစု (၃) ----- |                      |                       |
| အခြား               |                      |                       |
| အိမ်ထောင်ဦးစီး      | <u>၂၄၄</u>           | <u>၅၈</u>             |

(ခ) အခြေခံအဆောက်အအုံ အသုံးအဆောင်များ

| စာသင်ကျောင်း    | အမှတ် ခြံပင်                        | ကျန်းမာရေး    | အမှတ် ခြံပင်                        | ဘာသာရေး အဆောက် အအုံများ | အမှတ် ခြံပင်                        |
|-----------------|-------------------------------------|---------------|-------------------------------------|-------------------------|-------------------------------------|
| အထက်တန်းကျောင်း | <input type="checkbox"/>            | ဆေးရုံ        | <input type="checkbox"/>            | ဓဇတီ                    | <input checked="" type="checkbox"/> |
| အလယ်တန်းကျောင်း | <input checked="" type="checkbox"/> | ကျန်းမာရေးဌာန | <input checked="" type="checkbox"/> | ဘုန်းကြီးကျောင်း        | <input checked="" type="checkbox"/> |



|                |                                     |                  |                          |                    |                          |
|----------------|-------------------------------------|------------------|--------------------------|--------------------|--------------------------|
| မူလတန်းကျောင်း | <input checked="" type="checkbox"/> | ကျန်းမာရေးဌာနခွဲ | <input type="checkbox"/> | ဟိန္ဒူဘုရားကျောင်း | <input type="checkbox"/> |
| မူလကျောင်း     | <input type="checkbox"/>            | ဆေးပေးခန်း       | <input type="checkbox"/> | ခရစ်ယာန်ကျောင်း    | <input type="checkbox"/> |
| အခြား          | <input type="checkbox"/>            | အခြား            | <input type="checkbox"/> | ဓလေ့               | <input type="checkbox"/> |
|                |                                     |                  |                          | အခြား              | <input type="checkbox"/> |
| မှတ်ချက်       |                                     | မှတ်ချက်         |                          | မှတ်ချက်           |                          |

(ဂ) ကျွမ်းကျင်သူများမှတ်တမ်း (ကျေးရွာတွင်နေထိုင်သော သို့မဟုတ် တခြားရွာမှလာရောက်သော ကျွမ်းကျင်သူများ)

| (ခ) စာသင်ကျောင်း |                                     |                                     | (၂) ကျန်းမာရေး           |                                     |                          | (၃) လက်မှုပညာရှင်         |                                     |                          |
|------------------|-------------------------------------|-------------------------------------|--------------------------|-------------------------------------|--------------------------|---------------------------|-------------------------------------|--------------------------|
|                  | ရွာတွင်နေထိုင်သူ                    | အခြားရွာမှလာသူ                      |                          | ရွာတွင်နေထိုင်သူ                    | အခြားရွာမှလာသူ           |                           | ရွာတွင်နေထိုင်သူ                    | အခြားရွာမှလာသူ           |
| မူလတန်းပြဆရာ/မ   | <input checked="" type="checkbox"/> | <input checked="" type="checkbox"/> | ဆရာဝန်                   | <input type="checkbox"/>            | <input type="checkbox"/> | လက်သမား                   | <input checked="" type="checkbox"/> | <input type="checkbox"/> |
| မူလတန်းပြဆရာ/မ   | <input type="checkbox"/>            | <input type="checkbox"/>            | လက်ထောက်ကျန်းမာရေးမှူး   | <input type="checkbox"/>            | <input type="checkbox"/> | ပန်းရံ                    | <input checked="" type="checkbox"/> | <input type="checkbox"/> |
| အလယ်တန်းပြဆရာ/မ  | <input type="checkbox"/>            | <input type="checkbox"/>            | အမျိုးသမီးကျန်းမာရေးဆရာမ | <input type="checkbox"/>            | <input type="checkbox"/> | လျှပ်စစ်ကျွမ်းကျင်ပီးသမား | <input type="checkbox"/>            | <input type="checkbox"/> |
| မူလကျောင်းဆရာ/မ  | <input type="checkbox"/>            | <input type="checkbox"/>            | သားဖွားဆရာမ              | <input checked="" type="checkbox"/> | <input type="checkbox"/> | ရေပိုက်သွယ်သူ             | <input type="checkbox"/>            | <input type="checkbox"/> |
| အခြား            | <input type="checkbox"/>            | <input type="checkbox"/>            | ပြည်သူ့ကျန်းမာရေးလုပ်သား | <input type="checkbox"/>            | <input type="checkbox"/> | စက်ပြင်ဆရာ                | <input checked="" type="checkbox"/> | <input type="checkbox"/> |
| မှတ်ချက်         |                                     |                                     | မှတ်ချက်                 |                                     |                          | မှတ်ချက်                  |                                     |                          |

(ဃ) ကျေးရွာသို့ ရောက်ရှိနိုင်သည့် လမ်းအခြေအနေ / ကျေးရွာတစ်ရွာသည် ၎င်း၏ ကျေးရွာအုပ်စုနှင့် ဆက်သွယ်ထားသော လမ်းအခြေအနေ (အောက်ပါတို့ကို ဝိုင်းပါ)

ကျောက်ကြမ်းလမ်း: \_\_\_\_\_ ကတ္တရာလမ်း: ခြေသားလမ်း ကွန်ကရစ်လမ်း: \_\_\_\_\_ မော်တော်ဆိုင်ကယ်လမ်း: \_\_\_\_\_  
 ကျောက်စင်းလမ်း: \_\_\_\_\_ လူသွားလမ်း: \_\_\_\_\_ အခြား: \_\_\_\_\_

(င) ကျေးရွာဖွံ့ဖြိုးမှုစီမံချက်

- (၁) လူထုဝတ်စုံပြုစီမံကိန်းမစတင်မှ ဤကျေးရွာတွင်ကျေးရွာဖွံ့ဖြိုးမှု စီမံချက်ရှိခဲ့ပါသလား? ပိုင်းပါ
- (၂) ရှိခဲ့ပါလျှင် ဤစီမံချက်ကို မည်သည့် ခုနှစ်တွင်ပြင်ဆင်ခဲ့ပါသနည်း? ရှိပါသည်/မရှိပါ/မသိပါ
- (၃) ဤစီမံချက်ကို ပြုနယ်မှုအတည်ပြုခဲ့ပါသလား? နှစ်-----/မသိပါ
- ပြုခဲ့ပါသည်/မပြုခဲ့ပါ /မသိပါ

(စ) ခရီးအကွာအဝေး

- (၁) ဤကျေးရွာ၏ဝဟိုမှ ၎င်းကျေးရွာအုပ်စု၏ဝဟိုအထိ ခရီးပိုင်မည်မျှကွာဝေးသနည်း? မိုင်- ၁-----/မသိပါ
- (၂) ဤကျေးရွာမှ ၎င်းကျေးရွာအုပ်စုဝဟိုအထိ သွားလာရာတွင်ကြာမြင့်သည့်အချိန်။

ခြောက်သွေ့ရာသီတွင်ကြာချိန်----- ၁၀: ၂၀ ----- ထော်လာရီ/မော်တော်ဆိုင်ကယ်/ခြေလျင်/လား/မော်တော်ဘုတ်/အခြား: -----

မိုးရာသီတွင်ကြာချိန်----- ၁၀: ၃၀ ----- ထော်လာရီ/မော်တော်ဆိုင်ကယ်/ခြေလျင်/လား/မော်တော်ဘုတ်/အခြား: -----



(ဆ) ပတ်ဝန်းကျင်ဆိုင်ရာ သဘာဝဘေးအန္တရာယ်

ဤကျေးရွာတွင် ရေကြီးခြင်းကဲ့သို့ သဘာဝဘေးအန္တရာယ်ကျရောက်ဖူးခြင်း ရှိပါသလား။  
 မရှိပါ  ဖြစ်ပါသည် ရှိလျှင်ဖော်ပြပါ ----- ရေကြီးခြင်း

(ဇ) ကျေးရွာတွင် ဖွဲ့စည်းထားသော အဖွဲ့အစည်းများ  
လူထုဗဟိုပြုစီမံကိန်းမတိုင်မီ ဤကျေးရွာတွင် ကျေးရွာဖွံ့ဖြိုးရေးအတွက် အစိုးရ (သို့) ရွာသားများကိုယ်တိုင်(သို့) စီမံကိန်းတစ်ခုခုမှ  
ဖွဲ့စည်းထားသည့် အဖွဲ့အစည်းများရှိပါသလား။

- (၁) SPPRC
- (၂) Pact Myanmar

(ဈ) အထွေထွေအုပ်ချုပ်ရေး ဦးစီးဌာန (GAD) မှ မှတ်တမ်းတင်ထားခြင်း  
ဤကျေးရွာသည် အထွေထွေအုပ်ချုပ်ရေး ဦးစီးဌာန (GAD) မှ မှတ်တမ်းတင်ထားမှု ရှိပါသလား။  
 မရှိပါ  ဖြစ်ပါသည်

|                     |         |   |
|---------------------|---------|---|
| ကျေးရွာခေါင်းဆောင်  | အမည်    | <u>ဦးကျော်မောင်</u>   |
|                     | လက်မှတ် |  နေ့စွဲ <u>၂၇-၉-၂၀၁၇</u> |
| လူထုစည်းရုံးရေးမှူး | အမည်    | <u>ဒေါ်မေခင်ဖြိုး</u>   |
|                     | လက်မှတ် |  နေ့စွဲ <u>၂၇-၉-၂၀၁၇</u> |

၉။စီမံကိန်းစက်ဝန်းအချိန်ဇယား(ပုံစံ-၂) စက်ဝန်း (၁ ) ပုံစံ -၂





လူထုပျော်ရွှင်စိတ်နှိုးစိတ်နှိုးလက်ခွဲ  
အပိုင်း-၃ ၂၉.၉.၂၀၁၅

၁၀

ပုံစံ ၀-၂ - စီမံကိန်းစတင်နှိမ့်အချိန်ဇယား (PC 2)

ပိုင်ရှင်ရာထူး/ဝန်ထမ်း အမည် - ဒေါ်ချစ်သာ စီမံကိန်းစတင်နှိမ့်အချိန်ဇယား (PC 2) ပြုစီမံကိန်းရေးရာနှင့် တွေးခေါ်ချက်

နေ့စွဲ ၇.၃.၂၀၁၆ စတင်နှိမ့်အချိန် (၁)  စတင်နှိမ့် (၂)  စတင်နှိမ့် (၃)  စတင်နှိမ့် (၄)

ပြည်နယ်/တိုင်း - စစ်ကိုင်း မြို့နယ် - လှိုင် ကျေးရွာအုပ်စု ရွာကလေး ကျေးရွာ - ပုလဲ ရွာ

| စီမံကိန်းစတင်နှိမ့်အချိန်များ   | နေ့စွဲ      |                 | အစည်းအဝေးအကျဉ်းချုပ်ချက်များ |             |                          |                            |
|---|-------------|-----------------|------------------------------|-------------|--------------------------|----------------------------|
|   | စတင်သည့်နေ့ | ပြီးဆုံးသည့်နေ့ | အချိန်အခန်း                  | အချိန်အခန်း | အစည်းအဝေးအကျဉ်းချုပ်ချက် | လုပ်ငန်းစဉ်အကျဉ်းချုပ်ချက် |
| ၁. ကျေးရွာစီမံကိန်း စီမံဆောင်ရွက်ရေးအစည်းအဝေး   | ၁၁.၂.၂၀၁၆   | ၁၁.၂.၂၀၁၆       | ၉၇                           | ၉၃          | ၁၉၀                      | ၁၅၈                        |
| ၂. ကျေးရွာစီမံကိန်းစီမံချက်ရေးဆွဲခြင်းအစည်းအဝေး   | ၁၆.၂.၂၀၁၆   | ၁၆.၂.၂၀၁၆       | ၆၃                           | ၇၈          | ၁၄၁                      | ၁၅၈                        |
| ၃. ကျေးရွာအုပ်စု လုပ်ငန်းဆောင်ရွက်ချက်ချက်ချာအစည်းအဝေး  | ၁၇.၂.၂၀၁၆   | ၁၇.၂.၂၀၁၆       | ၈                            | ၄           | ၁၂                       | ၁၅၈                        |
| ၄. မြို့နယ်အဆင့်စီမံကိန်းရေးဆွဲရေးနှင့်အကောင်အထည်ဖော်ရေးကော်မတီ၏ စီမံကိန်းသုံးသပ်မှုအစည်းအဝေး           |             |                 | မလို                         | မလို        | မလို                     | မလို                       |
| ၅. မြို့နယ်စီမံကိန်းရေးဆွဲရေးနှင့်အကောင်အထည်ဖော်ရေးကော်မတီ၏ဆုံးဖြတ်ချက် ရွာသို့ အသိပေးအကြောင်းကြားခြင်း |             |                 |                              |             |                          |                            |
| ၆. စီမံကိန်းလုပ်ငန်းဆောင်ရွက်ရေးဆွဲခြင်းအစည်းအဝေး   | မလို        | မလို            | မလို                         | မလို        | မလို                     | မလို                       |
| ၆.၀၁ စီမံကိန်းလုပ်ငန်း အကောင်အထည်ဖော်ရေးအစီအစဉ် ရေးဆွဲခြင်း   |             |                 |                              |             |                          |                            |
| ၆.၂ ယာယီလုပ်ငန်းအစီအစဉ် ရေးဆွဲခြင်း   |             |                 |                              |             |                          |                            |

ပုံစံ - ၀-၂ - စီမံကိန်းစက်ဝန်းအချိန်ဇယား (PC 2)

လမ်းညွှန်ချက်၊ သက်ဆိုင်ရာလူထုစည်းရုံးရေးမှူး/လက်ထောက်နည်းဥပဒေပညာမှူးမှ စီမံကိန်းစက်ဝန်းအဆင့်တစ်ခုစီပြီးစီးတိုင်း ကျေးရွာနှင့် ကျေးရွာအုပ်စုအတွက် ဤပုံစံကို ဖြည့်သွင်းရမည်။

စည်းရုံးရေးမှူး/ဝန်ထမ်း အမည် - ဒိုးချစ်သူ

နေ့စွဲ ၁၉.၁၂.၂၀၁၆ စက်ဝန်းအားအမှတ်ခြစ်ပါ  စက်ဝန်း(၁)  စက်ဝန်း(၂)  စက်ဝန်း(၃)

ပြည်နယ်/တိုင်း - စစ်ကိုင်း၊ ဇွဲနယ် - ခေါင်၊ ကျေးရွာအုပ်စု - ကျေးရွာ၊ ကျေးရွာ - ကျေးရွာ

| စီမံကိန်းအဆင့်စွက်ဖူအဆင့်များ  | နေ့စွဲ     |                 | အစည်းအဝေးတွင်တက်ရောက်သူအရေအတွက် |                    |                     |  |
|--|------------|-----------------|---------------------------------|--------------------|---------------------|--|
|  | တင်သည့်နေ့ | ပြီးဆုံးသည့်နေ့ | အမျိုးသားအရေအတွက်               | အမျိုးသမီးအရေအတွက် | အိမ်ထောင်စုအရေအတွက် | လူမျိုးစုတက်ရောက်သူအရေအတွက်နှင့် လူမျိုးစုအမည် |
| ၁။ ကျေးရွာစီမံကိန်း မိတ်ဆက်အစည်းအဝေး   | ၁၉.၁၂.၁၆   | ၁၉.၁၂.၁၆        | ၉၀                              | ၉၅                 | ၁၈၅                 | ၁၈၅   ၆၄                                       |
| ၂။ ကျေးရွာဖွံ့ဖြိုးရေး စီမံချက်ရေးဆွဲခြင်း အစည်းအဝေး   | ၂၀.၁၂.၁၆   | ၂၀.၁၂.၁၆        | ၉၁                              | ၉၅                 | ၁၈၆                 | ၁၈၆   ၆၅                                       |
| ၃။ ကျေးရွာအုပ်စု လုပ်ငန်းဆုံးဖြတ်ချက်ချသည့် အစည်းအဝေး  | ၂၆.၁၂.၁၆   | ၂၆.၁၂.၁၆        | ၁၂                              | ၉                  | ၂၁                  | ၂၁   ၆၈  |
| ၄။ ဇွဲနယ်အဆင့် စီမံကိန်းရေးဆွဲရေး နှင့် အကောင်အထည်ဖော်ရေးကော်မတီ၏ စီမံကိန်း သုံးသပ်မှု အစည်းအဝေး                     | ၁၃.၂.၂၀၁၇  | ၁၃.၂.၂၀၁၇       | မလို                            | မလို               | မလို                | မလို   |
| ၅။ ဇွဲနယ် စီမံကိန်းရေးဆွဲရေး နှင့် အကောင်အထည်ဖော်ရေး ကော်မတီ၏ဆုံးဖြတ်မှုကို ရွာသို့ အသိပေးအကြောင်းကြားသည့် အစည်းအဝေး | ၂၅.၂.၂၀၁၇  | ၁၄.၂.၂၀၁၇       | ၉၅                              | ၁၁၄                | ၂၀၉                 | ၂၀၉   ၆၈                                       |
| ၆။ စီမံကိန်းလုပ်ငန်းဆွဲစီမံချက်ရေးဆွဲခြင်း အစည်းအဝေး   |            |                 |                                 |                    |                     |  |
| ၆.၁။ စီမံကိန်းလုပ်ငန်း အကောင်အထည်ဖော် ရေးဆွဲအစဉ် ရေးဆွဲခြင်း   | ၁၂.၂.၂၀၁၇  | ၁၂.၂.၂၀၁၇       | ၉၀                              | ၈၅                 | ၁၇၅                 | ၁၇၅   ၆၈                                       |

လူထုတုံ့ပြန် စီမံကိန်း၊ စီမံကိန်းလက်ခွဲ အပိုင်း - (၃) - ၂၉.၁၀.၂၀၁၆

|  |           |         |    |    |     |     |     |
|--|-----------|---------|----|----|-----|-----|-----|
| ၆.၂။ ဝယ်ယူရေးအစီအစဉ် ရေးဆွဲခြင်း                         | ၁၇.၂.၂၀၁၇ | ၁၇.၂.၁၇ | ၉၀ | ၈၅ | ၁၇၅ | ၃၇၅ | ၁၆၈ |
| ၆.၃။ တက္ကသိုလ်ကျန်းကျန်း လှူထားအစီအစဉ် ရေးဆွဲခြင်း       | ၁၇.၂.၂၀၁၇ | ၁၇.၂.၁၇ | ၉၀ | ၈၅ | ၁၇၅ | ၃၇၅ | ၁၆၈ |
| ၆.၄။ ပြင်/ထိန်းအစီအစဉ် ရေးဆွဲခြင်း                       | ၁၇.၂.၂၀၁၇ | ၁၇.၂.၁၇ | ၉၀ | ၈၅ | ၁၇၅ | ၃၇၅ | ၁၆၈ |
| ၇။ စီမံကိန်းလုပ်ငန်းခွဲ တိုးတက်မှု စောင့်ကြည့် အစည်းအဝေး |           |         |    |    |     |     |     |
| ၇.၁။ အစည်းအဝေး ပထမအကြိမ်                                 |           |         |    |    |     |     |     |
| ၇.၂။ အစည်းအဝေး ဒုတိယအကြိမ်                               |           |         |    |    |     |     |     |
| ၇.၃။ အစည်းအဝေး တတိယအကြိမ်                                |           |         |    |    |     |     |     |
| ၈။ စီမံကိန်းလုပ်ငန်းခွဲ အပြီးသတ်စစ်ဆေးခြင်း အစည်းအဝေး    |           |         |    |    |     |     |     |
| ၉။ လူထုစစ်ဆေးခွဲအစည်းအဝေး                                |           |         |    |    |     |     |     |



စက်ဝန်း (၃) ပုံစံ - ၂

လူထုဗဟိုပြု စီမံကိန်း၊ စီမံကိန်းလက်ခွဲ အပိုင်း - (၃) - ၂၉.၁၀.၂၀၁၆

ပုံစံ - ၀ - ၂ - စီမံကိန်းစက်ဝန်းအချိန်ဇယား (PC 2)

လမ်းညွှန်ချက်၊ သက်ဆိုင်ရာလူထုစည်းရုံးရေးပျံ့/လက်ထောက်နည်းပညာနည်းပညာပျံ့များမှ စီမံကိန်းစက်ဝန်းအဆင့်တစ်ခုစီပြီးစီးတိုင်း ကျေးရွာနှင့် ကျေးရွာအုပ်စုအတွက် ဤပုံစံကို ဖြည့်သွင်းရမည်။

စည်းရုံးရေးပျံ့/ဝန်ထမ်း အမည် ဒေါ်ခင်မာမာ

စက်ဝန်းအားအမှတ်ခြိမ်းပါ  စက်ဝန်း(၁)  စက်ဝန်း(၂)  စက်ဝန်း(၃)

စက်ဝန်း(၄)

ပြည်နယ်/တိုင်း စစ်ကိုင်း မြို့နယ် မြောက် ကျေးရွာအုပ်စု ရွှေတစ်ချောင်း ကျေးရွာ နန္ဒီဇွဲ

| စီမံကိန်းဆောင်ရွက်မှုအဆင့်များ  | နေ့စွဲ        |                 | အစည်းအဝေးတွင်တက်ရောက်သူအရေအတွက် |                     |                      |  |
|---|---------------|-----------------|---------------------------------|---------------------|----------------------|--|
|   | စတင်သည့် ဖ.ရ. | ပြီးဆုံးသည့်နေ့ | အမျိုးသား အရေအတွက်              | အမျိုးသမီး အရေအတွက် | အိမ်ထောင်စု အရေအတွက် | လူမျိုးစုတက်ရောက်သူ အရေအတွက် နှင့် လူမျိုးစုအမည် |
| ၁။ ကျေးရွာစီမံကိန်း မိတ်ဆက်အစည်းအဝေး  | ၂၇.၉.၁၇       | ၂၇.၉.၁၇         | ၄၉                              | ၅၃                  | ၁၀၂                  |  |
| ၂။ ကျေးရွာဖွံ့ဖြိုးရေး စီမံချက်ရေးဆွဲခြင်း အစည်းအဝေး  | ၂၈.၉.၁၇       | ၂၈.၉.၁၇         | ၄၈                              | ၆၉                  | ၁၁၇                  |  |
| ၃။ ကျေးရွာအုပ်စု လုပ်ငန်းဆုံးဖြတ်ချက်ချသည့် အစည်းအဝေး   | ၂၉.၉.၁၇       | ၂၉.၉.၁၇         | ၈                               | ၃                   | ၁၂                   |  |
| ၄။ မြို့နယ်အဆင့် စီမံကိန်းရေးဆွဲရေး နှင့် အကောင်အထည်ဖော်ရေးကော်မတီ၏ စီမံကိန်း သုံးသပ်မှု အစည်းအဝေး                      |               |                 | မလို                            | မလို                | မလို                 | မလို   |
| ၅။ မြို့နယ် စီမံကိန်းရေးဆွဲရေး နှင့် အကောင်အထည်ဖော်ရေး ကော်မတီ၏ဆုံးဖြတ်မှုကို ရွာသို့ အသိပေး အကြောင်းကြားသည့် အစည်းအဝေး | ၁၄.၁၂.၁၇      | ၁၄.၁၂.၁၇        | ၈၈                              | ၉၃                  | ၁၈၁                  |  |
| ၆။ စီမံကိန်းလုပ်ငန်းခွဲစီမံချက်ရေးဆွဲခြင်း အစည်းအဝေး  |               |                 |                                 |                     |                      |  |
| ၆.၁။ စီမံကိန်းလုပ်ငန်း အကောင်အထည်ဖော် ရေးဆွဲရေးအစီအစဉ် ရေးဆွဲခြင်း  |               |                 |                                 |                     |                      |  |



|  |  |  |  |  |  |  |
|--|--|--|--|--|--|--|
| ၆.၂။ ပယ်ယူရေးအစီအစဉ် ရေးဆွဲခြင်း                       |  |  |  |  |  |  |
| ၆.၃။ ဘဏ္ဍာရေးကုန်ကျမှု လျာထားအစီအစဉ် ရေးဆွဲခြင်း       |  |  |  |  |  |  |
| ၆.၄။ ပြင်/ထိန်းအစီအစဉ် ရေးဆွဲခြင်း                     |  |  |  |  |  |  |
| ၇။ စီမံကိန်းလုပ်ငန်းခွဲ တိုးတက်မှု တော်ကြည့် အစည်းအဝေး |  |  |  |  |  |  |
| ၇.၁။ အစည်းအဝေး ပထမအကြိမ်                               |  |  |  |  |  |  |
| ၇.၂။ အစည်းအဝေး ဒုတိယအကြိမ်                             |  |  |  |  |  |  |
| ၇.၃။ အစည်းအဝေး တတိယအကြိမ်                              |  |  |  |  |  |  |
| ၈။ စီမံကိန်းလုပ်ငန်းခွဲ အပြီးသတ်စစ်ဆေးခြင်း အစည်းအဝေး  |  |  |  |  |  |  |
| ၉။ လူထုစစ်ဆေးခွဲအစည်းအဝေး                              |  |  |  |  |  |  |

၁၀။ ကျေးရွာဖွံ့ဖြိုးရေးဦးစားပေးအစီအစဉ်(ပုံစံ-၃) စက်ဝန်း (၁) ပုံစံ - ၃







လူထုဝတ်ပြုစီမံကိန်းစီမံကိန်းလက်ခွဲ  
အပိုင်း-၃ ၂၉.၉.၂၀၁၅

|   |                              |                     |                                       |         |      |
|---|------------------------------|---------------------|---------------------------------------|---------|------|
| ၄ | စာအုပ်တိုက်ပင်စင်            | အမျိုးသားအမျိုးသမီး | ဦးသတ်မေတ္တဇ၊ မေကျော်၊ မေရတီတော်       | ၃၀၀,၀၀၀ | ၁၃၇၃ |
| ၅ | ကျွန်းဆရာတော်တိုင်းစဉ်းချုပ် | အမျိုးသားအမျိုးသမီး | ကျွန်းဆရာတော်တိုင်းစဉ်းချုပ်၊ ဦးအောင် | ၇၀၀,၀၀၀ | ၅၆၆  |
| ၆ |                              |                     |                                       |         |      |

ဥက္ကဋ္ဌ ၊ ကျေးရွာစီမံကိန်းအထောက်အကူပြုကော်မတီမှအတည်ပြုသည်။

အမည်: ဦးတင်အောင် လက်မှတ်: [Signature] နေ့: ၃၃.၂.၂၀၁၆

ကျေးဇူးတင်စာ [Signature]



စက်ဝန်း (၂) ပုံစံ -၃



ပုံစံ - ၀ - ၃ ကျေးရွာဖွံ့ဖြိုးရေး ဦးစားပေးအစီအစဉ် (Form PC 3)

လမ်းညွှန်ချက် အဆင့်(၃) ကျေးရွာမှော်မှန်းချက်အစည်းအဝေး ပြီးဆုံးသောအခါ ကျေးရွာစီမံကိန်း အထောက်အကူပြု ကော်မတီသည် လူထုစည်းရုံးရေးမှူးအကူအညီဖြင့် ဤပုံစံကိုပြည့်စုံအောင် ဖြည့်သွင်းရမည်။

လူထုစည်းရုံးရေးမှူး/ဝန်ထမ်း အမည် - ဒီး.စန္ဒာ  
 နေ့စွဲ ၂၀.၁၂.၂၀၁၆ စက်ဝန်းအား အမှတ်ခြစ်ပါ (✓)  စက်ဝန်း(၁)   
 စက်ဝန်း(၂)  စက်ဝန်း(၃)  စက်ဝန်း(၄)

ပြည်နယ်/တိုင်း - စစ်ကိုင်း မြို့နယ် - မောင် ကျေးရွာအုပ်စု - ကျေးရွာ - ဒွန်းတိုင်

က။ အခက်အခဲအတားအဆီးများအားဆွေးနွေးခြင်း - ယခုလက်ရှိအခြေအနေတွင် ဤကျေးရွာဖွံ့ဖြိုးတိုးတက်ရေးအတွက် အဓိက အခက်အခဲအတားအဆီးများသည် မည်သည်များဖြစ်ပါသနည်း။ (အမျိုးသား/သမီး အနည်းဆုံးအခက်အခဲ ၅ ခုစီဖော်ပြပါ)

| အမျိုးသား အဖွဲ့မှ တင်ပြသောအခက်အခဲအတားအဆီးများ | အမျိုးသမီး အဖွဲ့မှတင်ပြသောအခက်အခဲအတားအဆီးများ |
|---|---|
| ၁ လမ်းပန်းဆက်သွယ်ရေး                          | ၁ လျှပ်စစ်ဓာတ်                                |
| ၂ လျှပ်စစ်ဓာတ်                                | ၂ လမ်းပန်းဆက်သွယ်ရေးအကောင်းဖြစ်ရေး            |
| ၃ စာသင်ကျောင်းဆောင်ရွက်ပေးရန်                 | ၃ စာသင်ကျောင်းရင်းကျန်းခြင်း                  |
| ၄ ကျွန်းကျေးရွာဖွံ့ဖြိုးရေး                   | ၄ ကျွန်းကျေးရွာဖွံ့ဖြိုးရေးဆောင်ရွက်ပေးခြင်း  |
| ၅ ဆက်သွယ်ရေးအဖွဲ့အစည်းဖွဲ့စည်းခြင်း           | ၅ စီးပွားရေးဖွံ့ဖြိုးရေး                      |

ခ။ မှော်မှန်းခြင်း - နောင်လာမည့် ( ၅ ) နှစ် အတွင်း ကျေးရွာဖွံ့ဖြိုးရေး မှော်မှန်းလျာထားချက်များအား တင်ပြပါ။

| အမျိုးသားအဖွဲ့မှ တင်ပြသောမှော်မှန်းချက်များ | အမျိုးသမီးအဖွဲ့မှ တင်ပြသောမှော်မှန်းချက်များ |
|---|--|
| ၁ လမ်းပန်းဆက်သွယ်ရေး                        | ၁ လမ်းပန်းဆက်သွယ်ရေး                         |
| ၂ လျှပ်စစ်ဓာတ်များ လာမည်                    | ၂ လျှပ်စစ်ဓာတ်လာမည်                          |
| ၃ စာသင်ကျောင်းဖြစ်လာမည်                     | ၃ စာသင်ကျောင်းဆောင်ရွက်ရေးရင်းကျန်းလာမည်     |
| ၄ ကျွန်းကျေးရွာဖွံ့ဖြိုးလာမည်               | ၄ ဆေးဝါးကျေးရွာဖွံ့ဖြိုးလာမည်                |
| ၅ ဆက်သွယ်ရေးအဖွဲ့အစည်းဖွဲ့စည်းခြင်း         | ၅ စီးပွားရေးဖွံ့ဖြိုးလာမည်                   |

ဂ။ လူထုစီမံကိန်း၏ လာမည့် ( ၄ ) နှစ်အတွက် အကျိုးဝင်သော ဦးစားပေး ဖွံ့ဖြိုးတိုးတက်မှု လုပ်ငန်း အစီအစဉ်များအားဖော်ပြပါ။

| အဆင့် | ကျေးရွာအတွက် ဦးစားပေး ဖွံ့ဖြိုးတိုးတက်မှု လုပ်ငန်းစဉ်များ | အဆိုပြုသူ (အမျိုးသားများ/ အမျိုးသမီးများ/အမျိုးသား+ အမျိုးသမီး) | ခန့်မှန်းကုန်ကျစရိတ် | အကျိုးခံစားခွင့်ရှိသူ ခန့်မှန်းခြေ အရေအတွက် |
|-------|---|---|----------------------|---|
| ၁     | ကျေးရွာအတွက် လမ်းပန်းဆက်သွယ်ရေး                           | အမျိုးသား + အမျိုးသမီး  | ၁၃,၄၀၀,၀၀၀           | ၁၃၉၀  |
| ၂     | ကျေးရွာအတွက် လျှပ်စစ်ဓာတ်                                 | အမျိုးသား + အမျိုးသမီး  | ၃,၀၀၀,၀၀၀            | ၁၃၉၀  |
| ၃     |   |   |                      |   |
| ၄     |   |   |                      |   |
| ၅     |   |   |                      |   |

| အမျိုးသားကမ္ဘာ့ဖွံ့ဖြိုးရေးအဖွဲ့၏ ဖွဲ့စည်းပုံအား ဖော်ပြရန် |                                 | အမျိုးသမီးကမ္ဘာ့ဖွံ့ဖြိုးရေးအဖွဲ့၏ ဖွဲ့စည်းပုံအား ဖော်ပြရန် |                                 |
|--|---------------------------------|---|---------------------------------|
| ၆။   | အထွေထွေအဖွဲ့ဝင်များ ဖွဲ့စည်းပုံ | ၆။  | အထွေထွေအဖွဲ့ဝင်များ ဖွဲ့စည်းပုံ |
| ၇။   | အဖွဲ့ဝင်များ၏ အဖွဲ့အစည်း        |   |                                 |
| ၈။   | အဖွဲ့ဝင်များ၏ အဖွဲ့အစည်း        |   |                                 |
|  |                                 |   |                                 |
|  |                                 |   |                                 |

| အမျိုးသားကမ္ဘာ့ဖွံ့ဖြိုးရေးအဖွဲ့၏ ဖွဲ့စည်းပုံအား ဖော်ပြရန် |                          | အမျိုးသမီးကမ္ဘာ့ဖွံ့ဖြိုးရေးအဖွဲ့၏ ဖွဲ့စည်းပုံအား ဖော်ပြရန် |                          |
|--|--------------------------|---|--------------------------|
| ၆။   | အဖွဲ့ဝင်များ၏ အဖွဲ့အစည်း | ၆။  | အဖွဲ့ဝင်များ၏ အဖွဲ့အစည်း |
| ၇။   | အဖွဲ့ဝင်များ၏ အဖွဲ့အစည်း |   |                          |
| ၈။   | အဖွဲ့ဝင်များ၏ အဖွဲ့အစည်း |   |                          |

၈။ လူထုထိတွေ့ရေး ဖွဲ့စည်းပုံအား ဖော်ပြရန်

| အမျိုးသား | အဖွဲ့အစည်း | အမျိုးသမီး | အဖွဲ့အစည်း |
|-----------|------------|------------|------------|
| ၆။        | အဖွဲ့အစည်း | ၆။         | အဖွဲ့အစည်း |
| ၇။        | အဖွဲ့အစည်း |            |            |
|           |            |            |            |



ယ: လူထုစီမံကိန်း၏ လာမည့် (၄) နှစ်အတွက် အကျိုးမဝင်သော ဦးစားပေး ဖွံ့ဖြိုးတိုးတက်မှု လုပ်ငန်း အစီအစဉ်များအားဖော်ပြပါ။

| အဆင့် | ကျေးရွာအတွက် ဦးစားပေး ဖွံ့ဖြိုး တိုးတက်မှု လုပ်ငန်းစဉ်များ           | အဆိုပြုသူ (အမျိုးသားများ/ အမျိုးသမီးများ/အမျိုးသား+ အမျိုးသမီး) | အခန်းကဏ္ဍ |
|-------|--|---|-----------|
| ၁     | စာသင်ကျောင်း ဖြည့်စွက်ရေး စာသင်တန်းများ ဖွဲ့စည်းခြင်း (ရွာစာသင်တန်း) | အမျိုးသား + အမျိုးသမီး  |           |
| ၂     | ကျေးရွာအတွက် ဖွံ့ဖြိုးရေး အစီအစဉ်များ                                | အမျိုးသား + အမျိုးသမီး  |           |
| ၃     | မြို့သစ်ကား  | အမျိုးသား + အမျိုးသမီး  |           |
| ၄     | စာသင်ကျောင်း ဖြည့်စွက်ရေး စာသင်တန်းများ ဖွဲ့စည်းခြင်း                | အမျိုးသမီး  |           |
| ၅     | ရိက္ခာကိစ္စများကို ဖြေရှင်းရန် အစီအစဉ်များ                           | အမျိုးသမီး  |           |

\* ခေါင်းဆောင်၊ ကျေးရွာစီမံကိန်းအထောက်အကူပြုကော်မတီမှ အတည်ပြုသည်။

အမည် ဦးတင်မောင်လင်း လက်မှတ် [Signature] နေ့စွဲ ၂၀.၁၂.၂၀၁၆  
ခေါင်းဆောင် [Signature] ၂၀.၁၂.၂၀၁၆

စက်ဝန်း (၃) ပုံစံ -၃

ပုံစံ - ၀ - ၃ ကျေးရွာဖွံ့ဖြိုးရေး ဦးစားပေးအစီအစဉ် (Form PC 3)

လမ်းညွှန်ချက်၊ အဆင့်(၃) ကျေးရွာမှိုင်းချက်အစည်းအဝေး ပြီးဆုံးသောအခါ ကျေးရွာစီမံကိန်း အထောက်အကူပြု ကော်မတီသည် လူထုစည်းရုံးရေးမှူးအကူအညီဖြင့် ဤပုံစံကိုပြည့်စုံအောင် ဖြည့်သွင်းရမည်။

လူထုစည်းရုံးရေးမှူး/ဝန်ထမ်း အမည် - ဒေါ်ဝင်းဝင်းဝင်း

နေ့စွဲ -

စက်ဝန်းအား အမှတ်ခြစ်ပါ (✓) □ စက်ဝန်း(၁)  
 □ စက်ဝန်း(၂) □ စက်ဝန်း(၃) □ စက်ဝန်း(၄)

ပြည်နယ်/တိုင်း : စစ်ကိုင်း | ဖြန့်ဖြူးရေး ဌာန : ကျေးရွာအုပ်စု - ရွှေတောင် | ကျေးရွာ - ဒုက္ခိယကျေးရွာ

က။ အခက်အခဲအတားအဆီးများအားဆွေးနွေးခြင်း - ယခုလက်ရှိအခြေအနေတွင် ဤကျေးရွာဖွံ့ဖြိုးတိုးတက်ရေးအတွက် အဓိက အခက်အခဲအတားအဆီးများသည် မည်သည့်များဖြစ်ပါသနည်း။ (အမျိုးသား/သမီး အနည်းဆုံးအခက်အခဲ ၅ ခုစီဖော်ပြပါ)

| အမျိုးသား အဖွဲ့မှ တင်ပြသောအခက်အခဲအတားအဆီးများ |  | အမျိုးသမီး အဖွဲ့မှတင်ပြသောအခက်အခဲအတားအဆီးများ |   |
|---|--|---|---|
| ၁   | လမ်းပန်းဆက်သွယ်ရေး                             | ၁   | လျှပ်စစ်ဓာတ်                                  |
| ၂   | လျှပ်စစ်ဓာတ်                                   | ၂   | လမ်းပန်းဆက်သွယ်ရေး မကောင်းခြင်း               |
| ၃   | စာသင်ကျောင်း ဆောက်မလုပ်ရန် ဖြစ်ခြင်း           | ၃   | စာသင်ကျောင်း ဝိုင်းကျန်းခြင်း                 |
| ၄   | ကျေးမာကျေးရွာ မရှိခြင်း                        | ၄   | ကျေးမာကျေးရွာ ၃ နေရာ၊ ဝေးဝေးခြင်း             |
| ၅   | ခေတ်မီ စက်ကိရိယာများ မရှိခြင်း (စိုက်ပျိုးရေး) | ၅   | မီးသတ်ကား မရှိခြင်း                           |
| ၆   | ကောင်းမွန်သော မြေမရှိခြင်း မြေအညံ့ခြင်း        | ၆   | စာရွက်စာတမ်း တွင် မရှိကောင်၊ စာရွက် မရှိခြင်း |

ခ။ မှိုင်းမှိုင်းခြင်း - နောင်လာမည့် (၅) နှစ် အတွင်း ကျေးရွာဖွံ့ဖြိုးရေး မှိုင်းမှိုင်းလျာထားချက်များအား တင်ပြပါ။

| အမျိုးသားအဖွဲ့မှ တင်ပြသောမှိုင်းမှိုင်းချက်များ |   | အမျိုးသမီးအဖွဲ့မှ တင်ပြသောမှိုင်းမှိုင်းချက်များ |   |
|---|---|--|---|
| ၁   | လမ်းပန်းဆက်သွယ်ရေး                                  | ၁  | လမ်းပန်းဆက်သွယ်ရေး မြှင့်တင်ရန်                           |
| ၂   | လျှပ်စစ်ဓာတ်၊ များလမ်းပန်းဆက်သွယ်ရေး                | ၂  | လျှပ်စစ်ဓာတ်၊ လမ်းပန်းဆက်သွယ်ရေး                          |
| ၃   | ကျေးရွာအုပ်စု အဖွဲ့အစည်း ဖြစ်လာမည်                  | ၃  | စာသင်ကျောင်း ဆောက်မည်၊ ကျောင်းဝိုင်း ကျယ်လာမည်            |
| ၄   | မြေကွဲပြားမှု၊ စိုက်ပျိုးရေး စက်ကိရိယာ များရှိလာမည် | ၄  | ဆေးဝါး၊ ကျန်းမာရေး ဖြစ်လာမည်                              |
| ၅   | က.ထ.က ကျောင်း ဖြစ်လာမည်                             | ၅  | မီးသတ်ကား ရှိလာမည်  |
| ၆   | မြေကွဲပြားမှု၊ မြေအညံ့ များ ရှိလာမည်                | ၆  | စာရွက်စာတမ်း တွင် မရှိကောင် ၃ နေရာ၊ စာရွက် များ ဖြစ်လာမည် |







| සමස්ත ප්‍රශ්න පිටපත් කළ කාර්යයන් සඳහා අවකාශය |  | සමස්ත ප්‍රශ්න පිටපත් කළ කාර්යයන් සඳහා අවකාශය |  |
|--|--|--|--|
| ෧  | සමස්ත ප්‍රශ්න පිටපත් කළ කාර්යයන් සඳහා අවකාශය | ෧  |  |
| ෨  | සමස්ත ප්‍රශ්න පිටපත් කළ කාර්යයන් සඳහා අවකාශය | ෨  |  |
| ෩  |  | ෩  |  |
| ෪  |  | ෪  |  |
| ෫  |  | ෫  |  |
| ෬  |  | ෬  |  |
| ෭  |  | ෭  |  |
| ෮  |  | ෮  |  |
| ෯  |  | ෯  |  |
| 10   |  | 10   |  |

| සමස්ත ප්‍රශ්න පිටපත් කළ කාර්යයන් සඳහා අවකාශය |  | සමස්ත ප්‍රශ්න පිටපත් කළ කාර්යයන් සඳහා අවකාශය |  |
|--|--|--|--|
| ෧  | සමස්ත ප්‍රශ්න පිටපත් කළ කාර්යයන් සඳහා අවකාශය | ෧  |  |
| ෨  | සමස්ත ප්‍රශ්න පිටපත් කළ කාර්යයන් සඳහා අවකාශය | ෨  |  |
| ෩  |  | ෩  |  |
| ෪  |  | ෪  |  |
| ෫  |  | ෫  |  |
| ෬  |  | ෬  |  |
| ෭  |  | ෭  |  |
| ෮  |  | ෮  |  |
| ෯  |  | ෯  |  |
| 10   |  | 10   |  |

၁၁။အစည်းအဝေးမှတ်တမ်းများ



ပထမအကြိမ် အစည်းအဝေးမှတ်တမ်း

အုပ်စု- ရွှေတချောင်း

ကျေးရွာ -နန္ဒင်းကိုင်း

နေရာ -ရွာလမ်းခန်းမ

ရက်စွဲ - ၂၇.၉.၂၀၁၇

အချိန် - ၁၀:၂၀ မှ ၁၂:၅၀  
-၁၇၀

တတ်ရောက်သူ - ကျား - ၇၆ ၊ မ- ၉၄ ၊ ပေါင်း

ဆွေးနွေးချက်များ ။ ။ ရွှေတချောင်းကျေးရွာအုပ်စု နန္ဒင်းကိုင်းကျေးရွာ လူထုဗဟိုပြုစီမံကိန်း တတိယနှစ်စက်ဝန်း ပထမအကြိမ်စီမံကိန်းမိတ်ဆက်အစည်းအဝေးကို ( ၂၇.၉.၂၀၁၇ ) ရက်နေ့ ( ၁၀:၂၀) နာရီအချိန်တွင် နန္ဒင်းကိုင်းကျေးရွာ ရွာလယ်ခန်းမတွင် ပြုလုပ်ခဲ့ပါသည်။ ပထမဦးစွာ ရွှေတချောင်းကျေးရွာအုပ်စု အုပ်ချုပ်ရေးမှူးဦးကျော်မောင်မှ မိတ်ဆက်စကားပြောခဲ့ပါသည်။ ထို့နောက် လူထုစည်းရုံးရေးမှူးဒေါ်မေဇင်ဖြိုးမှ လူထုဗဟိုပြုစီမံကိန်းအကြောင်းကို အချက် ( ၁၅ )ချက်အပေါ်မူတည်ပြီး ဆွေးနွေးရှင်းပြခဲ့ပါသည်။ ထို့နောက်စီမံကိန်းစက်ဝန်း အပိုင်း (၆) ပိုင်း၊ အဆင့်(၁၄)ဆင့်ကိုဆက်လက်ရှင်းပြခဲ့ပါသည်။ထို့နောက်တာဝန်နှင့်ဝတ္တရားများအကြောင်းကိုရှင်းပြ ပြီးစေတနာ့ဝန်ထမ်း(၂)ဦးကိုလျှို့ဝှက်မဲစနစ်ဖြင့်ရွေးချယ်အတည်ပြုသတ်မှတ်ခဲ့ပါသည်။ဆက်လက်ပြီးဒုတိယနှစ်တွင်ရေးဆွဲခဲ့သောလူမှုဆန်းစစ်မှုများကိုအမှီပြုပြီးတတိယနှစ်အတွက်အဖွဲ့ငယ်လေးများခွဲကာ ဆွေးနွေးခဲ့ပြီး အခက်အခဲပြဿနာ၊ အရင်းအမြစ်၊ ချမ်းသာဆင်းရဲ ၊စသည်တို့ကို ကျေးရွာလူထုနှင့်အတူဆွေးနွေးဆုံးဖြတ်ခဲ့ပါသည်။

သဘောတူဆုံးဖြတ်ချက်များ။။စေတနာ့ဝန်ထမ်းအဖြစ်ဦးကျော်စွာနှင့်ဒေါ်ငြိမ်းငြိမ်းအိတို့ကိုလည်းကောင်း ကျေးရွာလူထု၏သဘောတူညီ မှုဖြင့်ရွေးချယ်ခဲ့ပါသည်။

လူမှုဆန်းစစ်မှုများမှလိုအပ်ချက်အခက်အခဲများအပေါ်မူတည်ပြီး ဖွံ့ဖြိုးရေးလုပ်ငန်းစဉ်များပြုလုပ်ရန် သဘောတူဆုံးဖြတ်ခဲ့ပါသည်။

မှတ်တမ်းတင်သူ

အတည်ပြုသူ

ဒေါ်စန်းစန်းမော်

ဦးတင်မောင်လင်း

စီ/ထောက်ဥက္ကဋ္ဌ

စီ/ထောက်ဥက္ကဋ္ဌ



**ဒုတိယအကြိမ် အစည်းအဝေး**

အုပ်စု- ရွှေတချောင်း

ကျေးရွာ - နန္ဒင်းကိုင်း

နေရာ - ရွာလယ်ခန်းမ

ရက်စွဲ - ၂၈.၉.၂၀၁၇

အချိန် - ၆:၀၀ မှ ၈:၄၀  
၁၇၇

တတ်ရောက်သူ - ကျား - ၈၀ ၊ မ- ၉၇ ၊ ပေါင်း -

ဆွေးနွေးချက်များ။ ။

ရွှေတချောင်းကျေးရွာအုပ်စု နန္ဒင်းကိုင်းတွင်တတိယနှစ်စက်ဝန်း ဒုတိယအကြိမ် အစည်းအဝေးကို ကျေးရွာရွာလယ်ခန်းမတွင် ပြုလုပ်ခဲ့ပါသည်။ အစည်းအဝေးကို ည ( ၆:၀၀ ) နာရီတွင်စတင်ခဲ့ပြီးလူထုစည်းရုံးရေးမှူးဒေါ်မေဇင်ဖြိုးမှအခမ်းအနားအစီအစဉ်များကိုပြောကြားခဲ့ပါသည်။ပထမဦးစွာလူထုစည်းရုံးရေးမှူးမှပထမအကြိမ်အစည်းအဝေးတွင်ပြုလုပ်ခဲ့သောလူမှုဆန်းစစ်မှုများမှရရှိလာသောသုံးသပ်ချက်များကိုရှင်းပြပြီးအမျိုးသားသက်သက်၊အမျိုးသမီးသက်သက်ခွဲစေကာကျေးရွာတွင်းအခက်အခဲများ၊မျှော်မှန်းချက်များ၊ဖွံ့ဖြိုးရေးလုပ်ငန်းစဉ်များကိုဖော်ထုတ်ဆွေးနွေးစေပါသည်။ရရှိလာသောလုပ်ငန်းစဉ်များအပေါ် အမျိုးသားအမျိုးသမီးပေါင်းကာရှင်းပြခဲ့ပြီးလက်ထောက်နည်းပညာမှူးဒေါ်ဝင်းဝင်းသိန်းမှအကျုံးဝင်ခြင်း၊မဝင်ခြင်းအကြောင်းတို့ကိုဆက်လက်ရှင်းပြခဲ့ပါသည်။ထို့နောက်တတိယနှစ်စက်ဝန်းအတွက်ဦးစားပေးလုပ်ငန်းကိုလျှို့ဝှက်မဲပေးစနစ်ဖြင့်ရွေးချယ်ခဲ့

ပါသည်။ဆက်လက်ပြီးကော်မတီဝင်များကိုလည်းလျှို့ဝှက်မဲစနစ်ဖြင့်ရွေးချယ်ခဲ့ကာအစည်းအဝေးကို ည ( ၈:၄၀ ) နာရီအချိန်တွင် အောင်မြင်စွာကျင်းပနိုင်ခဲ့ပါသည်။

သဘောတူဆုံးဖြတ်ချက်များ။ ။

-ဦးစားပေးလုပ်ငန်းခွဲ ( ၁ )- လျှပ်စစ်မီးတိုးချဲ့ သွယ်တန်းခြင်း

-ဦးစားပေးလုပ်ငန်းခွဲ ( ၂ )- ရွာတွင်းကျောက်ချောလမ်းပြုလုပ်ခြင်း

ဝေဖန်အကြံပြုတိုင်ကြားဖြေရှင်းရေးတာဝန်ခံဦးလွင်မျိုးအောင်ကိုလည်းကောင်းဝယ်ယူရေးဆပ်ကော်မတီဝင်မှ ဒေါ်ချိုမာဝင်းတို့ အား တက်ရောက်လာသော ကျေးရွာလူထုမှ ရွေးချယ်အတည်ပြုခဲ့ကြပါသည်။

မှတ်တမ်းတင်သူ

အတည်ပြုသူ

ဒေါ်စန်းစန်းမော်

ဦးတင်မောင်လင်း

စီ/ထောက်ဥက္ကဋ္ဌ

စီ/ထောက်ဥက္ကဋ္ဌ

၁၂။နန္ဒင်းကိုင်း ကျေးရွာ ကဏ္ဍအလိုက် ဦးစားပေးဖွံ့ဖြိုးရေးလုပ်ငန်းစဉ်များ

|                 | လုပ်ငန်း                            | အဆိုပြုသူ | လ/နှစ်      | လုပ်ဆောင်မည့် သူ | ပြင်ပမှ ထောက်ပံ့သူ |
|-----------------|-------------------------------------|-----------|-------------|------------------|--------------------|
| အမြေခံအဆောက်အဦး | ၁ လျှပ်စစ်မီးတိုးချဲ့ သွယ်တန်းခြင်း | ကျား+မ    | ၁၂/<br>၂၀၁၇ |                  |                    |
|                 | ၂ ကျောက်ချောလမ်း                    | ကျား+မ    | ၁၂/<br>၂၀၁၇ |                  |                    |
|                 | ၃                                   | ကျား+မ    | ၁၂/၂၀၁<br>၇ |                  |                    |

|                         |   |                                |        |             |  |  |
|-------------------------|---|--------------------------------|--------|-------------|--|--|
|                         | ၄ |                                | ကျား+မ | ၁၂/၂၀၁<br>၇ |  |  |
|                         | ၅ |                                | ကျား   | ၁၂/၂၀၁<br>၇ |  |  |
|                         | ၆ |                                |        |             |  |  |
| အသက်မွေးဝမ်းကြောင်း     | ၁ | စိုက်ပျိုးရေး သင်တန်းရရှိရန်   | ကျား+မ | ၁၂/၂၀၁<br>၇ |  |  |
|                         | ၂ | လက်မှုပညာသင်တန်း ၊ စက်ပြင်     | ကျား+မ | ၁၂/၂၀၁<br>၇ |  |  |
|                         | ၃ | အသက်မွေးဝမ်းကြောင်း<br>သင်တန်း | ကျား+မ | ၁၂/၂၀၁<br>၇ |  |  |
|                         | ၄ |                                |        |             |  |  |
|                         |   |                                |        |             |  |  |
| ကျန်းမာရေးနှင့်<br>အဟာရ | ၁ |                                |        |             |  |  |
|                         | ၂ |                                |        |             |  |  |
|                         | ၃ |                                |        |             |  |  |
|                         | ၄ |                                |        |             |  |  |
| နည်းပညာရရှိမှု          | ၁ | မီးသတ်သင်တန်းရရှိစေရန်         | ကျား   | ၁၂/၂၀၁<br>၇ |  |  |
|                         | ၂ |                                |        |             |  |  |
|                         | ၃ |                                |        |             |  |  |
| အခြား                   | ၁ |                                |        |             |  |  |
|                         | ၂ |                                |        |             |  |  |
|                         | ၃ |                                |        |             |  |  |
|                         |   |                                |        |             |  |  |