

ပြည်ထောင်စုသမ္မတ မြန်မာနိုင်ငံတော် အစိုးရ
စိုက်ပျိုးရေး၊ မွေးမြူရေးနှင့် ဆည်မြောင်းဝန်ကြီးဌာန
ကျေးလက်ဒေသဖွံ့ဖြိုးတိုးတက်ရေး ဦးစီးဌာန
မြောင်မြို့နယ်



လူထုပတ်ဝန်းကျင်ပြုစီမံကိန်း (တာဝန်ယူမှုစနစ်) ဝန်း

National Community Driven Development Project

ကျေးရွာဖွံ့ဖြိုးရေးအစီအစဉ်

Village Development Plan (VDP)



ဆူးလေကုန်းကျေးရွာအုပ်စု

ဆူးလေကုန်းကျေးရွာ

၂၆.၉.၂၀၁၇ခုနှစ်

မြောင်မြို့နယ်

မာတိကာ

၁။ မြို့နယ်မြေပုံ

၂။ ကျေးရွာမြေပုံ (တည်နေရာ)

၃။ အုပ်စုတွင်ပါဝင်သောကျေးရွာများစာရင်း

၄။ ကျေးရွာအခြေခံအချက်အလက်များ (ကျေးရွာသမိုင်းကြောင်း)

၅။ လူထုပူးပေါင်းပါဝင်သော လူမှုဆန်းစစ်ခြင်းနှင့် အကဲဖြတ်ခြင်းလုပ်ငန်းစဉ် (PSA/PRA) အကျဉ်းချုပ်ဇယား

၆။ ကျေးရွာဖွံ့ဖြိုးရေးအစီအစဉ်အတွက်အသုံးပြုခဲ့သော PRA tools များနှင့်တစ်ခုချင်းစီအတွက်သုံးသပ်ချက်များ

၇။ ကော်မတီဝင်များရွေးချယ်ခြင်းနှင့်ကျေးရွာဖွံ့ဖြိုးရေးအစီအစဉ်ဆောင်ရွက်မှုမှတ်တမ်းဓါတ်ပုံများ

၈။ ကျေးရွာအချက်အလက် (ပုံစံ-၁)

၉။ စီမံကိန်းစက်ဝန်းအချိန်ဇယား (ပုံစံ-၂)

၁၀။ ကျေးရွာဖွံ့ဖြိုးရေးဦးစားပေးအစီအစဉ် (ပုံစံ-၃)

၁၁။ အစည်းအဝေးမှတ်တမ်းများ

၁၂။ ကဏ္ဍအလိုက်ဦးစားပေးဖွံ့ဖြိုးရေးလုပ်ငန်းစဉ်များ

၁။ မြို့နယ်မြေပုံ

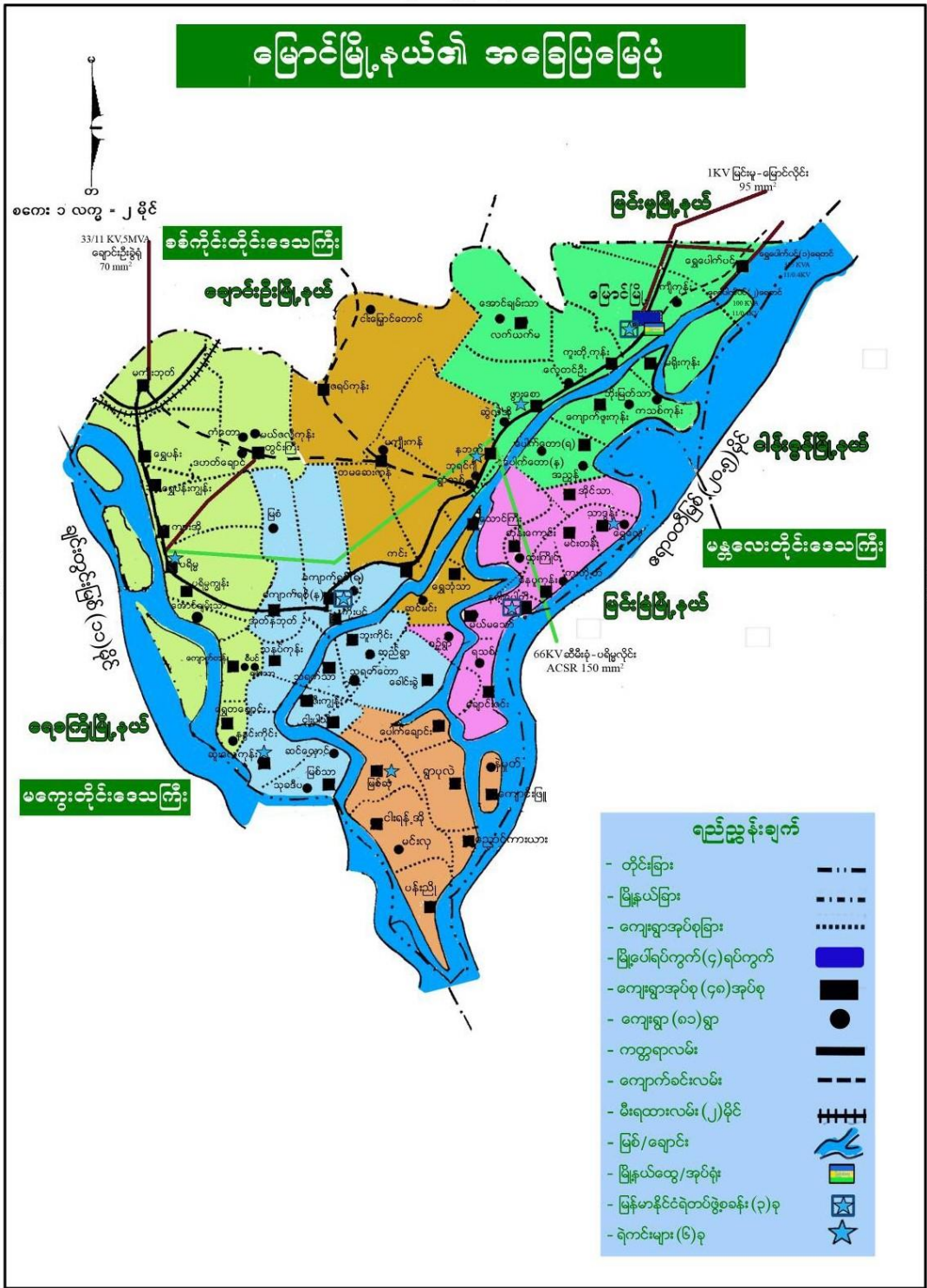

၂။ ကျေးရွာမြေပုံ (တည်နေရာ)

ဆီကိုင်တိုင်းဒေသကြီး ၊ ခြင်္သေ့မြို့နယ် ၊ ဆူးလေကုန်းကျေးရွာအုပ်စု ၊ ဆူးလေကုန်းကျေးရွာ၏
 ကျေးရွာအုပ်စုပြင် ဖြေပုံ

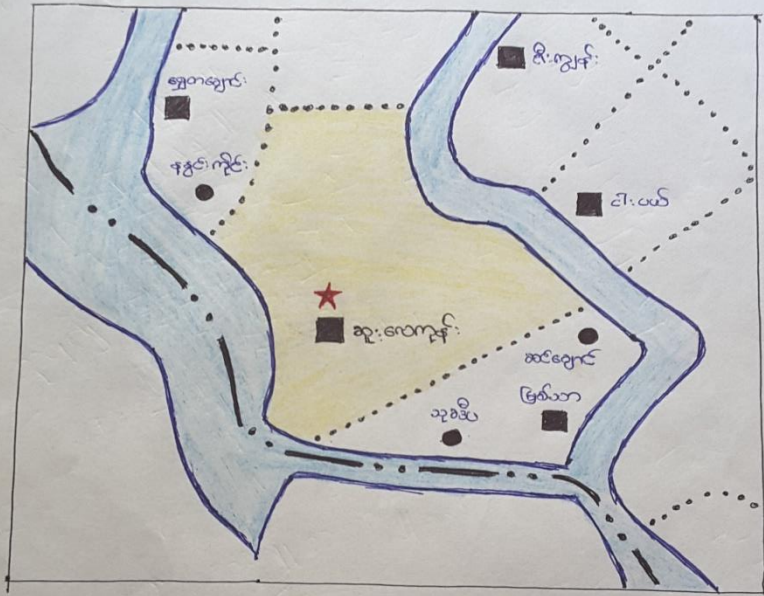

- ကျေးရွာအုပ်စု
- ကျေးရွာ
- ကျေးရွာအုပ်စုခြား
- တိုင်း / မြို့နယ်ခြား
- မြစ် / ချောင်း
- ရဲကင်း
- ဆူးလေကုန်းကျေးရွာအုပ်စု

၃။ အုပ်စုတွင်ပါဝင်သော ကျေးရွာစာရင်း

(၁) ဆူးလေကုန်း

၄။ ကျေးရွာအခြေခံအချက်အလက်များ

ဆူးလေကုန်း ကျေးရွာသမိုင်း

ယခု ဆူးလေကုန်းရွာတည်လျက်ရှိသောနေရာသည် ယခင်က ဆူးလေပင်များ များပြားစွာပေါက် ရောက်လျက်ရှိသောနေရာတစ်ခုဖြစ်သည်။နောင်အခါမှကျေးရွာသူကျေးရွာသားများမှရှင်းလင်းဖယ်ရှား ခဲ့သောကြောင့် ဆူးလေပင်များမျိုးတုန်းကုန်းလေသည်။ ထို့အကြောင်းအရာများကို အစွဲပြုပြီး ဆူးလေ ကုန်း ဟုခေါ်ရာမှ ကာလကြာမြင့်သည့်အခါ ဆူးလေကုန်းဟုခေါ်ဆိုလာပါသည်။

ကျေးရွာတွင်းရှိ စုစုပေါင်းအိမ်ထောင်စု နှင့် လူဦးရေ

အိမ်ထောင်စု	ကျား	မ	စုစုပေါင်း
၃၃၇	၆၄၉	၇၉၆	၁၄၄၅

လူနည်းစုလူမျိုးစုအိမ်ထောင်စု

အမျိုးအစား	အိမ်ထောင်စု	ကျား	မ	စုစုပေါင်း
မရှိ				

ထိခိုက်လွယ်အုပ်စု

ထိခိုက်လွယ်အုပ်စု	အိမ်ထောင်စု	ကျား	မ	စုစုပေါင်း
သက်ကြီးရွယ်အို	၈၂	၁၀၂	၆၈	၁၇၀
အမျိုးသမီးဦးဆောင်	၃၇		၃၇	၃၇
မသန်စွမ်း	၁၅	၇	၈	၁၅
မြေယာမဲ့	၇၃			၂၀၇

ကျေးရွာရှိအခြေခံ အဆောက်အအုံများ

ပညာရေး	ခြံစံပါ	ကျန်းမာရေး	ခြံစံပါ	ဘာသာရေး	ခြံစံပါ
အထက်တန်းကျောင်း	-	ဆေးရုံ	-	ဘုရား/စေတီ	✓
အလယ်တန်းကျောင်း	✓	ကျန်းမာရေးဌာန	✓	ဘုန်းကြီးကျောင်း	✓
မူလတန်းကျောင်း	✓	ကျန်းမာရေးဌာနခွဲ	-	ဟိန္ဒူဘုရားကျောင်း	-
မူကြိုကျောင်း		ဆေးခန်း	-	ခရစ်ယာန်ဘုရားကျောင်း	
အခြား	-	အခြား	-	ဗလီ	-
မှတ်ချက် မူလတန်းကျောင်း		မှတ်ချက်		မှတ်ချက်	

အဓိကစီးပွားရေးလုပ်ငန်းများ

စိုက်ပျိုးရေး	မွေးမြူရေး	အသေးစားစီးပွားရေး	အခြား
ပဲအမျိုးမျိုး	နွား	ဈေးဆိုင်	လက်လုပ်လက်စား
နှမ်း	ကြက်	မော်တော်လိုင်	ပြောင်းရွှေ့လုပ်သား
			ပန်းရံ
			လက်သမား

ကျေးရွာတွင်းအဓိက ပိုင်ဆိုင်မှုများ

ကျေးရွာပိုင်ဆိုင်မှုများ	စိုက်ပျိုးရေး	စားကျက်မြေ	သစ်တောမြေ	သဲ/ကျောက်ရရှိမှု	ရေတွင်း/လက်ရေတွင်း	စက်ရေတွင်း
အရေအတွက်	၉၆၂ ဧက	မရှိ	-	ရှိ	ရှိ	ရှိ
ကျေးရွာပိုင်ဆိုင်မှုများ	ကား	ထော်လာဂျီ	စပါးကြိတ်စက်	ချွေလှေ့စက်	ပဲခွဲစက်	ဈေးဆိုင်
အရေအတွက်	-	၅	၁	၃	၃	၅

ကျေးရွာအတွင်းအခြားပိုင်ဆိုင်မှုများ

ကျေးရွာပိုင်ဆိုင်မှုများ	ရေတင်စက် (ဟွန်ဒါ)	ထွန်	ထယ်	ကျွဲ	နွား
အရေအတွက်	၅၀	၃၀၀	၃၀၀	၂၀	၅၀၀
ကျေးရွာပိုင်ဆိုင်မှုများ	ဝက်	ဆိုင်ကယ်	ကျွမ်းကျင်လုပ်သား	လုပ်သား	လယ်ထွန်စက်
အရေအတွက်	-	၃၄၀	၂၀	၁၀၀၀	၃

အခြား ကျေးရွာရှိအသုံးပြုနိုင်သော အရင်းအမြစ်/အချက်အလက်များ

အရင်းအမြစ်	ဆေးခန်း	အလက/အထက/အမက	ဈေး	ကျွမ်းကျင်လုပ်သား	လုပ်သား	မြေတူးစက်	လမ်းကြိတ်စက်
အရေအတွက်	၁	လ(ခွဲ)-၁		၅	၃၀		

၅။ လူထုပူပေါင်းပါဝင်သော လူမှုဆန်းစစ်ခြင်းနှင့် အကဲဖြတ်ခြင်းလုပ်ငန်းစဉ်(PSA/PRA) အကျဉ်းချုပ်

စဉ်	အကြောင်းအရာ	ရက်စွဲ	ဦးတည်အုပ်စု	တက်ရောက်သူ			အဓိက ဆွေးနွေးချက်များ
				ကျား	မ	ပေါင်း	
၁	ကျေးရွာလူမှုရေးပြန့်ပွားမှု (social map/ Resource map)	၁၆.၉.၂၀၁၇	ကျေးရွာလူထု	၈၃	၁၀၀	၁၈၃	အိမ်များ၊အခြေခံအဆောက်အအုံများ၊ လမ်းပန်းဆက်သွယ်ရေး၊ လယ်ယာမြေများ၊ မြစ်ချောင်းများ၊
၂	လူမှုစီးပွားအဆင့်သတ်မှတ်ခြင်း (Wealth Ranking)	၁၆.၉.၂၀၁၇	ကျေးရွာလူထု	၈၃	၁၀၀	၁၈၃	ကျေးရွာလူမှုစီးပွား၊အုပ်စုများခွဲခြားသတ်မှတ်နိုင်ရေးအတွက်အခြေခံစံနှုန်းများသတ်မှတ်ခြင်း၊ ကျေးရွာသားများနှင့်အများသဘောတူသတ်မှတ်ခြင်း
၃	ရာသီခွင်ပြက္ခဒိန် (seasonal calendar)	၁၆.၉.၂၀၁၇	ကျေးရွာလူထု	၈၃	၁၀၀	၁၈၃	ရာသီဥတု၊စိုက်ပျိုးရေး၊လုပ်ငန်းများ၊ပညာရေး၊ ပွဲတော်များ၊ ရွှေ့ပြောင်းလုပ်သား
၄	အမျိုး/သမီး ပိုင်ဆိုင်မှု ပြဿနာ (Accesses and Control)	၁၆.၉.၂၀၁၇	ကျေးရွာလူထု	၈၃	၁၀၀	၁၈၃	အမျိုးသား/သမီး တို့၏ အရင်းအမြစ်အပေါ်မည်သူ ကပိုင်ဆိုင်မှု အသုံးပြုနေကြသည်ကို ဖော်ထုတ်ခြင်း၊
၅	အဖွဲ့အစည်းချိတ်ဆက်မှု (Venn Diagram)	၁၆.၉.၂၀၁၇	ကျေးရွာလူထု	၈၃	၁၀၀	၁၈၃	ကျေးရွာတွင်းရှိအဖွဲ့အစည်းများ မည်သို့သောလုပ်ငန်းများအတွက်မည်သည့်အဖွဲ့များချိတ်ဆက်လုပ်ကိုင်မှု
၆	ပင့်ကူအိမ်ကွန်ယက် (Spider Web)	၁၆.၉.၂၀၁၇	ကျေးရွာလူထု	၈၃	၁၀၀	၁၈၃	အမျိုးသားနှင့်အမျိုးသမီး များ နှစ်ဘက်အခွင့်အရေးရရှိမှုနှင့်မရရှိသည့် အကြောင်းအရင်းများ
၇	အဓိကအခက်အခဲပြဿနာများ	၂၆.၉.၂၀၁၇	အမျိုးသမီးအုပ်စု		၁၇၀	၁၇၀	ဆွေးနွေးထားသောအခြေခံအဆောက်အအုံများနှင့် အသက်မွေးဝမ်းကြောင်းလုပ်ငန်းများ၊ပညာရေး၊ ကျန်းမာရေး

၈	အဓိကအခက်အခဲ ပြဿနာများ	၂၆.၉.၂၀၁၇	အမျိုး သား အုပ်စု	၁၆၅		၁၆၅	ဆွေးနွေးထားသောအခြေခံ အဆောက်အဦများနှင့် အသက်မွေးဝမ်းကြောင်း လုပ်ငန်းများ၊ပညာရေး၊ ကျန်းမာရေး
၉	ကျေးရွာ၏(၅) နှစ်စဦးစားပေး အစီအစဉ်ပြဇယား	၂၆.၉.၂၀၁၇	ကျေးရွာ လူထု	၁၆၅	၁၇၀	၂၃၅	အကျိုးပြုပြီးရေအကျိုးခံစား ခွင့်နှင့် အဓိကလိုအပ်ချက်များ ပေါ်မူတည်၍ဆုံးဖြတ်သည်။

၆။ ကျေးရွာ ဖွံ့ဖြိုးရေး အစီအစဉ်အတွက် အသုံးပြုခဲ့သော PRA Tools များနှင့် တစ်ခုချင်းစီအတွက် သုံးသပ်ချက်များ

၆.၁။ ကျေးရွာလူမှုရေးအရင်းအမြစ်ပြမြေပုံ

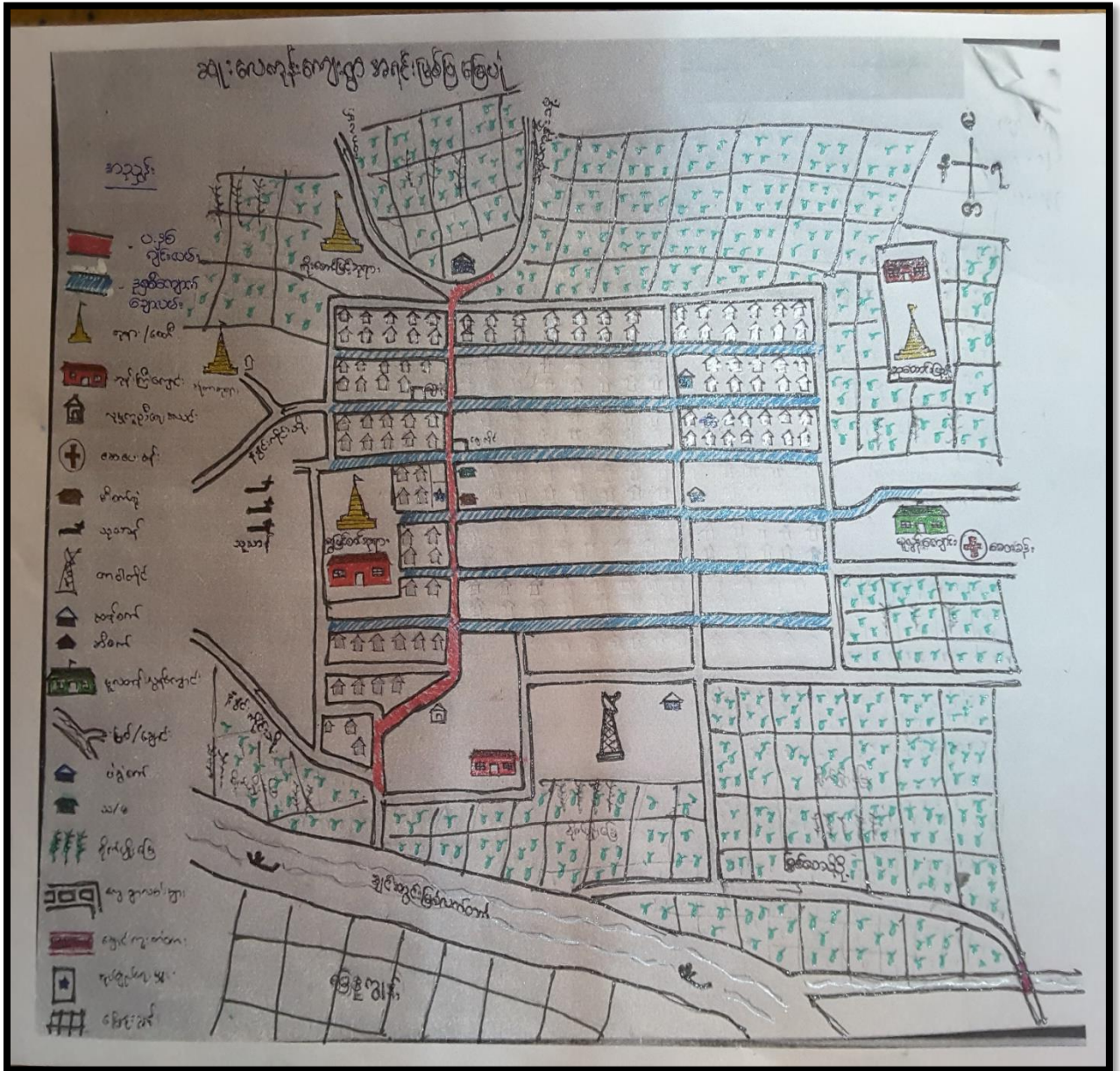

သုံးသပ်ချက်

ဆူးလေကုန်းကျေးရွာသည်လယ်ယာမြေများကိုအမှီပြုပြီးစိုက်ပျိုးရေးလုပ်ငန်းဖြင့်အဓိကအသက်မွေးဝမ်းကြောင်းပြုသည်။

အခြားဝင်ငွေရလုပ်ငန်းအဖြစ်တံငါးလုပ်ငန်း၊ ကုန်ကူးသန်းရောင်းဝယ်ရေးလုပ်ငန်းနှင့်အမွှေးတိုင်ပြ
ပုလုပ်ခြင်းလုပ်ငန်းတို့ရှိသည်။

ဆူးလေကုန်းကျေးရွာတွင် ရရှိနိုင်သောအရင်းအမြစ်များမှာ ဆီစက်၊ ဆန်စက်၊ မြေပဲခွဲစက်၊
လက်သမား၊ ပန်းရံ၊ ထော်လာဂျီ၊ ထွန်စက်၊ ဝှန်ဒေါင်းစက်၊ နွား၊ လုပ်သား၊ ရေလုပ်သား၊
စက်လှေ၊ ကျောက်စုပ်စက်၊ ပဲလှေခုံး၊ ချောင်း၊ ကျန်းမာရေးဆေးခန်း၊ စာသင်ကျောင်း၊
တို့ရှိသည်။

ရွာ၏နေထိုင်ပုံမှာ ဆင်ရဲချမ်းသာမကွဲပြားပဲ ရောနှောစွာနေထိုင်လျက်ရှိပြီး ယာမြေပိုင်ဆိုင်မှုမှာ
ကျေးရွာအိမ်ထောင်စုများအနေဖြင့် လုံ့လောက်မှုရှိကြောင်းကိုတွေ့ရသည်။

လွန်ခဲ့သော(၅)နှစ်ကထက်စာလျှင်အရင်းအမြစ်များမှာသိသိသာသာလျော့နည်းမှုမရှိကြောင်း
ကိုတွေ့ရသည်။

လူမျိုးခြားများနှင့် ဘာသာခြားများမရှိဘဲ ဗုဒ္ဓဘာသာများသာနေထိုင်သော ကျေးရွာလေးဖြစ်
သည်။

လူထုဗဟိုပြုစီမံကိန်းမှထမနှစ်စက်ဝန်းတွင်ရွာလယ်တောင်မြောက်လမ်းမကြီးကိုဂျင်းလမ်းခင်း
လိုက်ပြီးဒုတိယနှစ်စက်ဝန်းတွင်ရွာတွင်းအရှေ့အနောက်လမ်းများကိုကျောက်ချောလမ်းခင်းလို
က်သည့်အတွက်မိုးရာသီနှင့်ရေကျပြီးချိန်တို့တွင်သွားလာရအဆင်ပြေသွားပါသည်။

တတိယနှစ်စက်ဝန်းတွင် ကျန်ရှိသောလမ်းများအား ကျောက်ချောလမ်းခင်းရန် ကျေးရွာလူမှ
သဘောတူရွေးချယ်ခဲ့ကြပါသည်။

တိုးတတ်ရန်လိုအပ်သည့် အရာများ

မိုးရာသီနှင့် ရေဝင်ချိန်များတွင် ရွှံ့နွံများဖြစ်ပေါ်ပြီး သွားရေးလာရေး လမ်းပန်း ဆက်သွယ်ရေး
မှာ လွန်စွာညံ့ဖျင်းလျက်ရှိသောကြောင့် ကျေးရွာချင်းဆက်လမ်းများ ရွာတွင်းလမ်းများ
ကောင်းမွန်ရန်လိုအပ်သည်။

ကျန်းမာရေးဆေးခန်းအတွက် မြေနေရာရှိသော်လည်း အဆောက်အအုံမှာမရှိသေးပေ။

ဆူးလေကုန်းကျေးရွာသည် မြို့နှင့်အလှမ်းဝေးသောကျေးရွာဖြစ်သဖြင့် အရေးပေါ်အသုံးပြုရန်
ကျန်းမာရေးအတွက် လူမှုကူညီရေးကားရှိရန်လည်းလိုအပ်လျက်ရှိသည်။

စာသင်ကျောင်းမှာလည်း ခြံစည်းရိုးမလုံခြုံသဖြင့် ကျောင်းသား၊ ကျောင်းသူများအတွက်
အန္တရာယ်ဖြစ်စေနိုင်သဖြင့် ကျောင်းခြံစည်းရိုးခတ်ရန်လည်းလိုအပ်လျက်ရှိနေသည်။

သောက်သုံးရေအတွက် ချင်းတွင်းမြစ်နှင့်နီးသော်လည်း ကျန်းမာရေးအတွက် မသင့်တော်
သဖြင့် ရေသန့်စက်ထားရှိရန်လိုအပ်သည်။

စိုက်ပျိုးမြေဧကမှာ လုံ့လောက်မှုရှိသော်လည်း ခေတ်မှီစိုက်ပျိုးနည်းစနစ် ၊ ဓာတုဆေးဝါးများနှင့်
စိုက်ပျိုးခြင်းထက်ဇီဝစိုက်ပျိုးစနစ်အသုံးပြုမှုအားနည်းခြင်း၊ သက်တမ်းတိုမျိုးစေ့ မျိုးကောင်းများ
မရရှိခြင်း (မြေပဲအတွက်ဆို မကွေး ၁၆ မျိုး)၊ စိုက်ပျိုးစရိတ်လုံ့လောက်မှုမရှိခြင်း

ဆူးလေကုန်းကျေးရွာသည် ချင်းတွင်းမြစ်ရေဝင်အရပ်ဖြစ်သော ကျေးရွာဖြစ်သည်။ နှစ်စဉ်
နယုန်ဝါဆိုနှင့် ဝါခေါင်လများသည် ရေဝင်လများဖြစ်ပြီး ထိုကာလများသည် အားလပ်
ကာလများနှင့်ဝင်ငွေမရှိသောလများဖြစ်ပါသည်။ထိုကာလများတွင် အသက်မွေး ဝမ်းကြောင်း

ပညာများဖြစ်သော ဇာထိုးပန်းထိုးသင်တန်းများ၊ စက်ချုပ်သင်တန်းများ၊ စက်ပြင်သင်တန်းများ၊ စိုက်ပျိုးရေးသင်တန်းများ၊ မွေးမြူရေးသင်တန်းများ ပေးပါက အလုပ်အကိုင် အခွင့်အလမ်းများတိုးပွားလာပြီး လူနေမှုအဆင့်လည်း မြင့်မားလာနိုင်ပါသည်။

၆.၂။ ကျေးရွာ၏လူမှုစီးပွားအဆင့်သတ်မှတ်ခြင်း။ (Wealth Ranking)

အဆင့်	အခြေခံစံနှုန်းများ/ညွှန်းကိန်းများ	အိမ်ထောင်စု	ရာခိုင်နှုန်း
အချမ်းသာဆုံး	လယ် (၁၀) ဧက အထက် ကျွဲ နွား (၁) ရှဉ်း ထွန်စက် ၊ တီဗွီ ၊ ကား ၊ တိုက် နှင့် အခြား ပိုင်ဆိုင်မှု	၁၀	၃%
အသင့်အတင့်ချမ်းသာ	လယ် (၅) ဧက အထက် နွား (၁) ရှဉ်း ဆိုင်ကယ် နှင့် အခြား ပိုင်ဆိုင်မှု	၆၀	၁၈%
အသင့်အတင့်နွမ်းပါး	နေစားလုပ်သား ၊ မွေးမြူရေး၊ မြေဧက အနည်းငယ်ရှိ	၆၀	၁၈%
အနွမ်းပါးဆုံး	မြေယာမဲ့ လက်လုပ်လက်စား အခြား ပိုင်ဆိုင်မှုမရှိ	၂၀၇	၆၁%
စုစုပေါင်း		၃၃၇	100%

သုံးသပ်ချက်

ဆူးလေကုန်းကျေးရွာသည် အချမ်းသာဆုံးဦးရေထက် အနွမ်းပါးဆုံးဦးရေမှာ ပိုများနေကြောင်းတွေ့ရသည်။ အနွမ်းပါးဆုံးအိမ်ထောင်စု (၂၀၇) စုရှိသည်။ ဆင်းရဲနွမ်းပါးခြင်းအကြောင်းအရင်းမှာ လယ်ယာမြေမရှိခြင်း၊ နေစားလုပ်ကိုင်ရခြင်း၊ ကျဘမ်းကြုံရာ လုပ်ကိုင်ရခြင်း၊ ပုံမှန်ဝင်ငွေမရှိခြင်း၊ အမျိုးသားများသာဝင်ငွေရလုပ်ငန်းများလုပ်ကိုင်ရ ခြင်းကြောင့် သာဖြစ်သည်။

ဆွေးနွေးခြင်း/အကြံပြုခြင်း

ကျေးရွာဖွံ့ဖြိုးရေးလုပ်ငန်းများကို ရွေးချယ်သတ်မှတ်ရာတွင် ဆင်းရဲနွမ်းပါးသူများအတွက် အလုပ်အကိုင်ဖြစ်စေသော လုပ်ငန်းမျိုး၊ ဆင်းရဲနွမ်းပါးသောသူများတင်ပြသောလုပ်ငန်းများကို အလေးထားဆောင်ရွက်ပါက နွမ်းပါးသူများကိုအဆင်ပြေနိုင်

ကျေးရွာတွင်းလမ်းများခင်းခြင်းကြောင့် အလုပ်အကိုင်အခွင့်အလမ်းများရရှိပြီး ဝင်ငွေများရရှိ လာမည်အပြင် ကျေးရွာချင်းဆက်လမ်းများပြုလုပ်ခြင်းကြောင့် ကူးသန်းရောင်းဝယ်မှုဆက်သွယ်ရေး၊ ရောင်းချဝယ်ယူရေးတို့အတွက်အဆင်ပြေစေနိုင်ပြီးစီးပွားရေးဖွံ့ဖြိုးလာနိုင်သည်။ ဆေးပေးခန်း ဆောက်လုပ်ခြင်း လုပ်ငန်းများကိုရွေးချယ်ခြင်းဖြင့် ကျန်းမာရေးအတွက် တခြားသို့တကူးတက သွားစရာမလိုပဲ အချိန်ပိုရလာပြီးဝင်ငွေလုပ်ငန်းများပိုလုပ်ကိုင်လာနိုင်မည်ဖြစ်သည်။

၆.၃ ။ ရာသီခွင်ပြ ပြက္ခဒိန်

အိုး: ဓလင်္ကာ: ကျေးဇူးအပ်ရ
ရာသီခွင်ပြဇယား

၆
 ၂၃.၁၂. ၂၀၁၆
 ဒီဇင်ဘာလ

ဓလင်္ကာ:													
ရာသီဥတု													
ရိုက်ဖျိုးမှု:													
ရေဖြူမှု:													
ပွဲတော်													
အရောင်ကုန်													
အခြား													

= ရေပူသည်
 = ဓလင်္ကာကုန်သည်
 = ရေဖြူသည်
 = မိုးရွာသည်
 = ပွဲတော်သည်
 = ဓလင်္ကာရိုက်ဖျိုးမှုသည်
 = ရွက်တက်ရိုက်ဖျိုးမှုသည်
 = ရွက်ပွင့်ရိုက်ဖျိုးမှုသည်
 = ဝင်ရောင်
 = ဝတ္ထုပွင့်

သုံးသပ်ချက်များ

စိုက်ပျိုးရေးကိုအဓိကထားလုပ်ကိုင်ကြပြီးမြေပဲ၊ကုလားပဲ၊မတ်ပဲ၊ပဲတီးစိမ်း၊နေကြာနှင့်နှမ်းတို့ကိုစိုက်ပျိုးကြကသည်။ ရာသီဥတုမှာဖောက်ပြန်လျက်ရှိပြီး (မိုးများခြင်း၊ရေကြီးခြင်း) စိုက်ပျိုးချိန်မှာ နောက်ကျခြင်း၊စောခြင်းတို့ကိုတွေ့ကြုံစေရပြီးသီးနှံများပိုးကျခြင်း၊အထွက်နှုန်းလျော့ကျခြင်း၊အရည်အသွေးကျဆင်းခြင်းတို့ကိုဖြစ်ပေါ်စေသည်။

တခြားဝင်ငွေရလုပ်ငန်းများမှာ-တနိုင်တပိုင်မွေးမြူရေး (နွား၊ ဝက်၊ ကြက်)၊ အမွှေးတိုင်လုပ်ငန်းနှင့် ကုန်ကူးသန်းရောင်းဝယ်ရေးလုပ်ငန်းများဖြစ်သည်။ နှစ်စဉ် နယုန်လမှ တော်သလင်းလအထိ ရေဝင်ရောက်ပြီး လုပ်ငန်းများနားထားချိန်ဖြစ်သည်။

ဆွေးနွေးချက်/အကြံပြုချက်

စိုက်ပျိုးရေးအတွက် ပိုးသတ်ဆေး၊ မှိုဆေး၊အားဆေး၊မြေဆီ၊သက်တမ်းတိုမျိုးစေ့များ လိုအပ်လျက်ရှိပြီး

ရာသီဥတု မမှန်ခြင်းတို့ကိုကြိုတွေ့နေရသည်

ပိုမားများ ကျဆင်းခြင်း (ငမြောင်တောင် ၊ ရွက်လိပ် ရွက်စားပိုး ၊ ပျ)

ခေတ်မှီစက်ကိရိယာများ မရှိခြင်း (မြေပဲနှုတ်စက် ၊ မြေပဲချွေစက်)

ဇီဝစိုက်ပျိုးနည်းပညာ မသိခြင်း

ခေတ်မှီစိုက်ပျိုးနည်းပညာမရှိခြင်း

စိုက်ပျိုးစရိတ် မလုံလောက်ခြင်း စသည့်အခက်အခဲများရှိနေသည်။

မွေးမြူရေးအတွက် နွားများ ခွာနာ လျာနာဖြစ်ခြင်း(တော်သလင်း၊ သီတင်ကျွတ်လများ)

တိရိစ္ဆာန်ကာကွယ်ဆေးမရှိခြင်း

စားကျက်မြေရှားပါးခြင်း

အလုပ်အကိုင်ရှားပါးခြင်း

အသက်မွေးမှုပညာ နည်းပါးခြင်း

မိုးရာသီတွင် လမ်းပန်းဆက်သွယ်မှုအလွန်ခက်ခဲသောကာလဖြစ်သည်

၆.၄ ။ ပိုင်ဆိုင်မှုနှင့်ထိန်းချုပ်မှုပြဇယား

ကျေးရွာ - ဆူးလေကုန်း အရင်းအမြစ် သုံးစွဲမှု ပုံစံပြဇယား			အုပ်ချုပ်ရေး - ဆူးလေကုန်း အရင်းအမြစ် ထိန်းချုပ်မှု ပုံစံပြဇယား		
အမျိုးသား	အမျိုးသမီး	အမျိုးသား + အမျိုးသမီး	အမျိုးသား	အမျိုးသမီး	အမျိုးသား + အမျိုးသမီး
ဂွန်းဒေါင်းစက်		မြေပဲခွဲစက်	မြေပဲခွဲစက်		ဂွန်းဒေါင်းစက်
ထော်လာဂျီ		ပဲလှေစက်	ဆန်စက်		လက်သမား၊ ဟောင်း
နွား		ပန်းရံ	စက်လှေ		ပန်းရံ၊ ချောင်း
လက်သမား		ဆန်စက်			ထော်လာဂျီ
		ချောင်းဟောင်း	နွား		စာသင်ကျောင်း
		စာသင်ကျောင်း			ဆေးခန်း
		စိုက်			ဆီစက်
		စက်လှေ			ပဲလှေချ
		ဆေးခန်း			

သုံးသပ်ချက်

အမျိုးသမီးများသီးခြားအသုံးချသည့် အရင်းအမြစ်မှာ ဆူးလေကုန်းကျေးရွာတွင်မတွေ့ရပါ။
 ဂွန်းဒေါင်းစက်၊ ထော်လာဂျီ၊ နွား၊ လက်သမားတို့ကို အမျိုးသားများအသုံးစွဲကြသည်။
 မြေပဲခွဲစက်၊ ပဲလှေစက်၊ ပန်းရံ၊ ဆန်စက်၊ ချောင်း၊ ယာခင်း၊ စာသင်ကျောင်း၊ ဆီစက်၊ စက်လှေ၊
 ဆေးခန်းတို့ကို အမျိုးသားနှင့် အမျိုးသမီးအတူတူအသုံးချကြပါသည်။

အမျိုးသားများထိန်းချုပ်သောအရင်းအမြစ်များမှာ-

မြေပဲခွဲစက်၊ ဆန်စက်၊ စက်လှေ၊ နွား တို့ဖြစ်ပြီး ကျန်အရင်းအမြစ်များကို နှစ်ဦးသဘော
 တူထိန်းချုပ်ကြသည်။

ဆွေးနွေးချက်များ

အမျိုးသားများအသုံးချပြီး ထိန်းချုပ်မှုများလာသည့်အခါ အမျိုးသမီးများမှာ ဆုံးဖြတ်ပိုင်ခွင့်
 လျော့နည်းလာခြင်း ၊ ယုံကြည်မှုနည်းပါးလာခြင်းတို့ဖြစ်စေပြီး ဖွံ့ဖြိုးရေး၊ လူမှုရေး၊ ပညာရေး၊
 စီးပွားရေးတို့တွင် တိုးတတ်သင့်သလောက်မတိုးတတ်တော့ပေ။

လူငယ်အဖွဲ့၊ လူမှုကူညီရေးအဖွဲ့တို့သည် ကျေးရွာ၏သာရေးနာရေးတို့ကိုလုပ်ဆောင်သည် မိခင်နှင့် ကလေးစောင့်ရှောက်ရေး အဖွဲ့၊ အမျိုးသမီးရေးရာအဖွဲ့တို့သည် အမျိုးသမီးများသီးသန့် ဖွဲ့စည်းထားသော အဖွဲ့များဖြစ်သည်။

မွေစကြာအဖွဲ့သည် ဘာသာရေးအဖွဲ့ဖြစ်သည်။

သမဝါယမအဖွဲ့၊ ဇေယျာရတနာငွေစုငွေချေး၊ ပက်(စ်)မြန်မာအဖွဲ့များသည် ကျေးရွာစိုက်ပျိုးရေး၊ မွေးမြူရေးတို့အတွက် ငွေချေးသောအဖွဲ့များဖြစ်သည်

လူထုကော်မတီဖွဲ့သည် ကျေးရွာလူထု၏ဆန္ဒသဘောကိုခံယူပြီး ကျေးရွာဖွံ့ဖြိုးရေးလုပ်သော အဖွဲ့ဖြစ်သည်။

လျှပ်စစ်မီးလင်းရေးအဖွဲ့သည် ကျေးရွာအုပ်ချုပ်ရေးမှူးနှင့်ပူးပေါင်းပြီး မြို့နယ်လျှပ်စစ်ဌာနနှင့် ဆက်သွယ်ကာ ကျေးရွာလျှပ်စစ်မီးလင်းနိုင်အောင်လုပ်ဆောင်နေသော အဖွဲ့ဖြစ်ပါသည်။

ပညာရေးဌာနကိုကျောင်းကော်မတီအဖွဲ့၊ အုပ်ချုပ်ရေးမှူးအဖွဲ့နှင့်ကျောင်းဆရာ၊ ဆရာမများမှဆက် သွယ်ဆောင်ရွက်သည်။

ကျန်းမာရေးဌာနကို ကျန်းမာရေးဌာနမှူးနှင့် အုပ်ချုပ်ရေးမှူးအဖွဲ့မှ ဆက်သွယ်ဆောင်ရွက်

ဆွေးနွေးချက်

ဆူးလေကုန်းကျေးရွာတွင် သီးခြားခွဲထွက်နေသော အဖွဲ့မရှိဘဲ တစ်ဖွဲ့နှင့်တစ်ဖွဲ့အပြန်အလှန် ဝိုင်းဝန်းကူညီ ဆောင်ရွက်ကာ ကျေးရွာဖွံ့ဖြိုးတိုးတတ်ရေးအတွက် ဆောင်ရွက်လျက်ရှိပါသည်။

၆.၆။ပင့်ကူအိမ်ကွန်ယက်

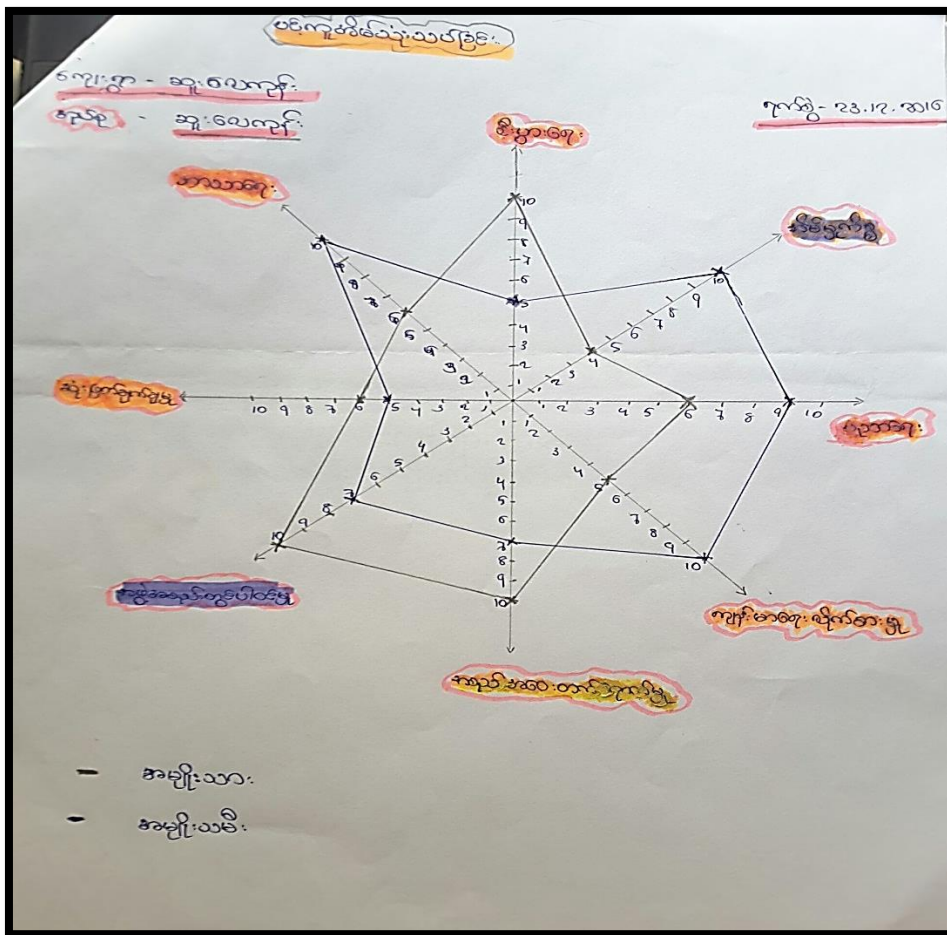

သုံးသပ်ချက်

စီးပွားရေး၊ အစည်းအဝေးတတ်ရောက်မှု၊ အဖွဲ့အစည်းတွင်ပါဝင်မှု၊ ဆုံးဖြတ်ချက်ချမှုတို့တွင် အမျိုးသမီးများအားနေကြောင်းတွေ့ရသည်။

အိမ်မှုကိစ္စ၊ ပညာရေး၊ ကျန်းမာရေးလိုက်စားမှု၊ ဘာသာရေးတို့တွင် အမျိုးသမီးများမှ ဦးဆောင်နေပါသည်။

ဆွေးနွေးချက်/အကြံပြုချက်များ

စီးပွားရေးလုပ်ဆောင်ရာတွင်ဖြစ်စေ ဆုံးဖြတ်ချက်ချရာတွင်ဖြစ်စေ အမျိုးသမီးများနောက်ကျနေခြင်းမှာ ရှေးရိုးမလေ့အကျင့်အယူအဆများကြောင့်ဖြစ်သည်။

အမျိုးသမီးများအတွက်သာမကအမျိုးသားကိုလည်းကျားမရေးရာနှင့်ပတ်သက်၍သီးသန့်ဆွေးနွေးပေးခြင်း သင်တန်းများပေးခြင်းများ ပြုလုပ်သင့်ပါသည်။

ဆုံးဖြတ်ချက်ချရာတွင်ဖြစ်စေ ဦးဆောင် ဆောင်ရွက်သည့်လုပ်ငန်းများတွင်လည်း အမျိုးသမီးများကို တန်းတူအလေးပေးဆက်ဆံသင့်ပါသည်။

အားလပ်ချိန်များတွင်လည်း အသိပညာ အတတ်ပညာနှင့် သက်မွေးသင်တန်းများ လည်းပေးသင့်ပါသည်။

၆.၇ ။ အမျိုးသားများနှင့် အမျိုးသမီးများ မှ တင်ပြသော အခက်အခဲ အတားအဆီးများ

အမျိုးသားများ တင်ပြသော အခက်အခဲ ပြဿနာများ

- စိုက်ပျိုးရေးနှင့် မွေးမြူရေးအတွက် ခေတ်မှီနည်းပညာမရှိခြင်း
- ဆေးခန်းအဆောက်အဦး မရှိခြင်း
- လမ်းများသွားလာရန် ခက်ခဲခြင်း
- သောက်သုံးရေသန့် ရရှိရန် ခက်ခဲခြင်း
- စာကြည့်တိုက်မရှိခြင်း
- အားကစားကွင်းမရှိခြင်း
- သက်တမ်းတို မျိုးစေ့ မျိုးကောင်းမရှိခြင်း
- ခေတ်မှီစိုက်ပျိုးရေး နည်းပညာ မရှိခြင်း
- တိရစ္ဆာန် ကျန်းမာရေး စောင့်ရှောက်မှု နည်းပညာမသိခြင်း
- တိရစ္ဆာန် ကာကွယ်ဆေး လုံလောက်စွာ မရှိခြင်း
- အသက်မွေးမှုနည်းပညာမရှိခြင်း (စက်ပြင်၊ ဆိုင်ကယ်ပြင်)

အမျိုးသမီး များ တင်ပြသော အခက်အခဲ ပြဿနာများ

- လျှပ်စစ်မီးလင်းရေးအခက်အခဲ
- လမ်းများသွားလာရခက်ခဲခြင်း
- ဆေးခန်းအဆောက်အအုံမရှိခြင်း
- ကျောင်းခြံစည်းရိုးမရှိခြင်း
- သောက်သုံးရေသန့်မရှိခြင်း
- လူမှုကူညီရေးအသင်းကားမရှိခြင်း
- အသက်မွေးကြောင်းအတတ်ပညာများမရှိခြင်း (စက်ချုပ်၊ ဇာထိုးပန်းထိုးလုပ်ငန်း)

၆.၈။ အမျိုးသားနှင့် အမျိုး သမီးများမှ တင်ပြသော မျှော်မှန်းချက်များ

အမျိုးသားများမှ တင်ပြသော မျှော်မှန်းချက်များ

- ခေတ်မီစိုက်ပျိုးရေးနည်းပညာများနှင့် မွေးမြူရေးနည်းပညာများရရှိချင်
- ဆေးခန်းအဆောက်အဦး ရှိလာမည်
- လမ်းများကောင်းမွန်လာမည်
- ရေသန့် စက်ရှိလာမည်
- စာကြည့်တိုက် ရှိလာမည်
- အားကစားကွင်းရှိလာမည်
- သက်တမ်းတို မျိုးစေ့များ ရရှိလာမည်
- ခေတ်မီစိုက်ပျိုး စက်ကရိယာများရှိလာမည်
- တိရစ္ဆာန် ကျန်းမာရေး စောင့်ရှောက်မှု နည်းပညာများလည်းရှိလာမည်
- တိရစ္ဆာန် ကာကွယ်ဆေးများ လုံလောက်စွာရှိလာမည်
- သက်မွေးနည်းပညာများရရှိပြီး (စက်ပြင်၊ဆိုင်ကယ်ပြင်) စီးပွားရေးဖွံ့ဖြိုးပြီး

အမျိုးသမီးများမှ တင်ပြသော မျှော်မှန်းချက်များ

- လမ်းများ ကောင်းမွန်လာမည်
- လျှပ်စစ်မီးများ လင်းလာမည်
- ဆေးခန်းအဆောက်အအုံရပြီ
- ကျောင်းခြံစည်း လုံခြုံလာမည်
- ရေသန့် စက် ရှိလာမည်
- လူမှုကူညီရေးကား ရှိလာမည်
- သက်မွေးနည်းပညာဖြစ်သော စက်ချုပ်သင်တန်း၊ဇာထိုး၊ပန်းထိုး၊ သင်တန်းများ ရရှိပြီး ဝင်ငွေတိုးကာ လူနေမှုအဆင့်အတန်းလည်း မြင့်မားလာမည်

၆.၉- အမျိုးသား နှင့် အမျိုးသမီး အဆိုပြုသော လုပ်ငန်းစဉ်များ

- ရွာတွင်းလမ်းများကျောက်ချောခင်းခြင်း (အမျိုးသား + အမျိုးသမီး)
- ဆေးပေးခန်းဆောက်လုပ်ခြင်း (အမျိုးသား + အမျိုးသမီး)
- ရေသန့်စက်ရရှိရန် (အမျိုးသား + အမျိုးသမီး)
- အားကစားကွင်းဝယ်ယူရန် (အမျိုးသား)
- စာကြည့်တိုက်ဆောက်လုပ်ရန် (အမျိုးသား)
- ခေတ်မှီစိုက်ပျိုးရေးနည်းပညာများရရှိရန်နှင့် မွေးမြူရေးနည်းပညာများရရှိရန် (အမျိုးသား)
- စာသင်ကျောင်းခြံစည်းရိုးခတ်ခြင်း (အမျိုးသမီး)
- လူမှုကူညီရေးကားဝယ်ယူရန် (အမျိုးသမီး)

၆.၁၀ - အမျိုးသားနှင့် အမျိုးသမီးများမှ တင်ပြသော ဖွံ့ဖြိုးရေး လုပ်ငန်းစဉ်များ

- ရွာတွင်းလမ်းများကျောက်ချောခင်းခြင်း (အမျိုးသား + အမျိုးသမီး)
- ဆူးလေကုန် -သနပ်ကုန်း ရွာချင်းဆက်လမ်း ကျောက်ချောလမ်းခင်းခြင်း (အမျိုးသား + အမျိုးသမီး)
- ထရန်စဖော်မာ ဝယ်ယူရန် (အမျိုးသား+အမျိုးသမီး)
- ဆူးလေကုန်း-ငါးပယ် ရွာချင်းဆက်လမ်း ကျောက်ချောလမ်း ကျောက်ချောလမ်းခင်းခြင်း (အမျိုးသား+အမျိုးသမီး)
- စာသင်ကျောင်းခြံစည်းရိုး အုတ်တံတိုင်းကာရံခြင်း(အမျိုးသား+အမျိုးသမီး)
- ခေတ်မှီစိုက်ပျိုးရေးနည်းပညာများရရှိရန်နှင့် မွေးမြူရေးနည်းပညာများရရှိရန် (အမျိုးသား)
- စာသင်ကျောင်းခြံစည်းရိုးခတ်ခြင်း (အမျိုးသမီး)
- လူမှုကူညီရေးကားဝယ်ယူရန် (အမျိုးသမီး)

အမျိုးသမီးကဏ္ဍအစည်းအဝေးမှတ်တမ်းနှင့် စစ်ဆေးရမည့်အချက်များ

၁။အမျိုးသမီးကဏ္ဍ အစည်းအဝေးမှတ်တမ်း

စီမံကိန်းပထမနှစ်အတွက်ကျေးရွာမိတ်ဆက်အစည်းအဝေးပြုလုပ်ရန်ဖိတ်ကြားရာတွင်အမျိုးသမီးများ အချိုးညီစွာပါဝင်ရန်ကျေးရွာတာဝန်ရှိသူများနှင့်အုပ်ချုပ်ရေးမှူးထံသို့ပြောကြားခဲ့ပါသည်။အစည်းအဝေး

တိုင်းတွင်အမျိုးသမီးများပြောကြားလိုသောအချက်များကိုလွတ်လပ်ပွင့်လင်းစွာပြောကြားနိုင်ကြောင်း ကိုလည်းအသိပေးထားပါသည်။ကျေးရွာအုပ်စုအဆင့်တွင်နှစ်စဉ်ပြုလုပ်သောလုပ်ငန်းများတွင်အမျိုးသမီးများတင်ပြတောင်းဆိုသောလုပ်ငန်းတခုပါဝင်မည်ဖြစ်ကြောင်းကိုလည်းပြောကြားခဲ့ပါသည်။လုပ်ငန်းခွဲများအကောင်အထည်ဖော်ဆောင်ရွက်သောလုပ်ငန်းဖြစ်ပါကတူညီသောအလုပ်အတွက်တူညီသောလုပ်အားခများရရှိမည်ကိုလည်းပြောကြားခဲ့ပါသည်။စီမံကိန်းတွင်အမျိုးသားအမျိုးသမီးခွဲခြားမှုမရှိစေရန်နှင့်စီမံခန့်ခွဲမှုစွမ်းရည်များတိုးတက်လာစေရန်အတွက်ကော်မတီများထဲတွင်အမျိုးသမီးများ(၅၀%)ပါဝင်ရမည်ဖြစ်သည်။ဆပ်ကော်မတီတခုတိုင်းတွင်လည်းအနည်းဆုံးအမျိုးသမီးတဦးပါဝင်ရမည်ဖြစ်ပါသည်။ကော်မတီဝင်အမျိုးသမီးများသည်တင်ပြဆွေးနွေးမှုများပြုလုပ်ခြင်း၊ဆုံးဖြတ်ချက်များချခြင်းများပြုလုပ်ရမည်ဖြစ်ပါသည်။အမျိုးသားများမှလည်းကူညီပံ့ပိုးပေးရမည်ဖြစ်ပါသည်။ဒုတိယအကြိမ်အစည်းအဝေးများတွင်အမျိုးသမီးများသည်လိုအပ်ချက်အခက်အခဲများကိုလွတ်လပ်စွာဆွေးနွေးနိုင်ရန်အမျိုးသမီးသီးသန့်အုပ်စုများဖွဲ့ပြီးအခက်အခဲများဖော်ထုတ်ခြင်းကိုလည်းလုပ်ကိုင်ခဲ့ပါသည်။

၂။ကျေးရွာမိတ်ဆက်အစည်းအဝေးတွင် အမျိုးသမီးလူ့အတွက် စောင့်ကြည့်စစ်ဆေးရမည့် အချက်များ
 ကျေးရွာ/ကျေးရွာအုပ်စုအမည်-ဆူးလေကုန်းကျေးရွာ၊ဆူးလေကုန်းကျေးရွာအုပ်စု

စဉ်	အကြောင်းအရာ	တွေ့ရှိချက်		မှတ်ချက်
		✓		
၁။	အစည်းအဝေးတက်ရောက်လူသူများအားကျား၊မရေးရာ အခြေခံသဘောတရားများကို ရှင်းလင်းဆွေးနွေးခဲ့ပါသလား။	✓		
၂။	စီမံကိန်းပါဝင်သော ကျား၊မရေးရာ အကောင်အထည်ဖော်ရေးလိုအပ်ချက်(၅)ချက်ကို ရှင်းလင်းပြခဲ့ပါသလား။	✓		
၃။	အစည်းအဝေးခေါ်ယူရာတွင်အမျိုးသား/သမီးများ အချိုးညီစွာ တက်ရောက်နိုင်ရေးအတွက်အသိပေးတိုက်တွန်းစည်းရုံးခဲ့ တာမျိုး ရှိခဲ့ပါသလား။	✓		
၄။	အမျိုးသမီးများ၏စကားသံများ၊ပြောဆိုနိုင်ခွင့်များ ပိုမိုထွက်ပေါ်လာအောင် ဖန်တီးပေးခဲ့ ပါသလား။	✓		
၅။	ဆပ်ကော်မတီဖွဲ့ များဖွဲ့ စည်းရာတွင်အမျိုးသမီးများပါဝင်ဖွဲ့ စည်းရေး၊ပူးပေါင်းပါဝင်ရေးဦးဆောင်နိုင်ရေးအတွက်တွန်းအားပေးကူညီဆောင်ရွက်ခဲ့ပါသလား။	✓		
၆။	အစည်းအဝေးကိုအမျိုးသား/သမီးများအလွယ်တကူပါဝင်တက်ရောက်နိုင်သောအချိန်နှင့်နေရာများကိုရွေးချယ်ခြင်း၊	✓		

	ထည့်သွင်းစဉ်းစားဆောက်ရွက်ခြင်းများတို့ကိုလုပ်ဆောင်ခဲ့ပါသလား။			
၇။	လူနည်းစု၊ဆင်းရဲ/နွမ်းပါး/ထိခိုက်လွယ်သောအုပ်စုများကိုအစည်းအဝေးမစတင်မှီအချိန်များကရှာဖွေဖော်ထုတ်ခဲ့တာမျိုးများ ရှိပါ သလား။	✓		
၈။	လူနည်းစု/ဆင်းရဲ/နွမ်းပါး/ထိခိုက်လွယ်သော အမျိုးသား/သမီးများ ထဲမှအချို့ကိုအစည်းအဝေးတက်ရောက်နိုင်အောင်ဖိတ်ကြားဆောင်ရွက်မှုမျိုးရှိခဲ့ပါသလား။	✓		
၉။	လူနည်းစု/ဆင်းရဲ/နွမ်းပါး/ထိခိုက်လွယ်သောအမျိုးသား/အမျိုးသမီးများနှင့် ကြုံတွေ့နေရ သောအခက်အခဲများကို သင်ဆွေးနွေးမေးမြန်းခဲ့တာမျိုး ရှိပါသလား။	✓		
၁၀။	အမျိုးသမီးများပြောဆိုတင်ပြနိုင်အောင်အချိန်ပေးရန်၊ ကြိုတင်စီစဉ်ဆောင်ရွက်မှု မျိုးများဆောင်ရွက်ခဲ့တာများ ရှိပါသလား။	✓		
၁၁။	စီမံကိန်းလုပ်ငန်းခွဲများရှာဖွေဖော်ထုတ်ရာတွင် အမျိုးသား/သမီးများ သီးခြားဆွေးနွေး ဖော်ထုတ်ဆောင်ရွက်ခဲ့တာမျိုး ရှိပါသလား။	✓		
၁၂။	ကျေးရွာစီမံကိန်းအထောက်အကူပြုကော်မတီဖွဲ့စည်းရာတွင်အမျိုးသမီး၊အမျိုးသားအချိုးညီမျှစွာ(၅၀:၅၀)ဖွဲ့စည်း နိုင်ခဲ့ပါ သလား။ မဖွဲ့ စည်းနိုင်ခဲ့ပါက မှတ်ချက်တွင် ရှင်းလင်းပါ။	✓		
၁၃။	ဆပ်ကော်မတီများတွင်အနည်းဆုံးအမျိုးသမီးအဖွဲ့ဝင်တစ်ဦးနှုန်းဖြင့် ပါဝင်ဖွဲ့စည်းနိုင်ခဲ့ပါသလား။ မဖွဲ့စည်းနိုင်ခဲ့ပါက မှတ်ချက်တွင် ရှင်းလင်းပါ။	✓		
၁၄။	ကျေးရွာ/ကျေးရွာအုပ်စု ဖွံ့ဖြိုးရေးစီမံချက် များတွင် အမျိုးသမီးများ ရွေးချယ်ဆုံးသည့်လုပ်ငန်းစီမံချက် အနည်းဆုံးတစ်ခုပါဝင်နိုင်ရေးအတွက် စည်းရုံးဆွေးနွေးမှုများ ပြုလုပ်ဆောင်ရွက်ခဲ့ပါသလား။	✓		
၁၅။	တက်ရောက်လာသူများအား အမျိုးသမီးများ၏ လိုအပ်ချက်များကို ဖြည့်ဆည်းပေးနိုင်ရန်အမျိုးသမီးရွေးချယ်လိုက်သော ဦးစားပေးရွေးချယ်မှုများကိုထောက်ပံ့ပေးသွားမည်ဖြစ်ကြောင်း အသိပေးပြောကြားခဲ့ပါသလား။	✓		
၁၆။	ရွေးချယ်လိုက်သောစီမံကိန်းလုပ်ငန်းခွဲများသည်ဒေသတွင်း မှာ ရှိသော လူနည်းစု/ဆင်းရဲ/ နွမ်းပါး/ထိခိုက်လွယ် အုပ်စုများအပေါ်	✓		

	မည်သို့အကျိုးပြုနိုင်မည်ဖြစ်ကြောင်းရှင်းလင်း ပြောကြားခြင်း၊ မှတ်တမ်းတင်ခြင်းများတို့ကို ဆောင်ရွက်ခဲ့ပါသလား။			
၁၇။	ကျေးရွာအုပ်စုအဆင့်အစည်းအဝေးပြုလုပ်ရာတွင်အုပ်စုစီ/ထောက် ကော်မတီဝင်များကိုကျား၊မရေးရာလိုအပ်ချက်များအကြောင်းကိုရှင်း လင်းပြောကြားခဲ့ပါသလား။	√		
၁၈။	ကျေးရွာအုပ်စုအဆင့်အစည်းအဝေးပြုလုပ်ရာတွင်အုပ်စုစီ/ထောက် ကော်မတီဝင်များအားလုံးတက်ရောက်နိုင်မှုရှိ/မရှိစစ်ဆေးခဲ့ပါသလ ား။ မတက်ရောက်နိုင်ခဲ့ပါက မှတ်ချက်တွင် ရှင်းလင်းပါ။	√		

၇။ကော်မတီဝင်များ ရွေးချယ်ခြင်းနှင့် ကျေးရွာဖွံ့ဖြိုးရေးအစီအစဉ် ဆောင်ရွက်မှု မှတ်တမ်းဓါတ်ပုံများ

(၁)အမျိုးသားအမျိုးသမီး ပူးပေါင်းပါဝင်သော လူမှုဆန်းစစ်ခြင်း



ပြုစုသူ- ဒေါ်မေဇင်ဖြိုး (လူထုစည်းရုံးရေးမှူး)

ကျေးရွာစီမံကိန်း အထောက်အကူပြု ကော်မတီဖွဲ့စည်းပုံ နှင့် ကော်မတီဝင်များ

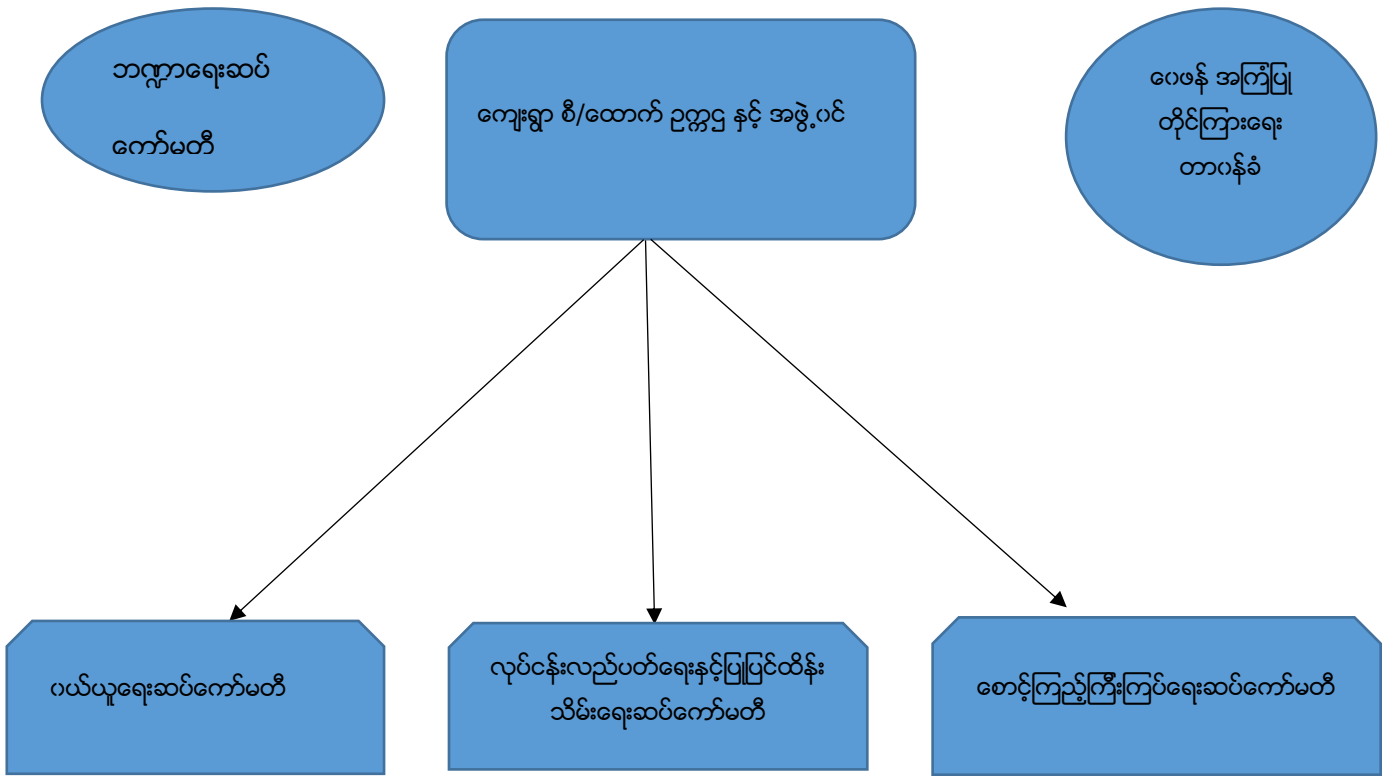

၇။ကျေးရွာစီမံကိန်း အထောက်အကူပြု ကော်မတီဖွဲ့စည်းပုံ နှင့် ကော်မတီဝင်များစာရင်း

ကျေးရွာ စီမံကိန်း အထောက်အကူပြုကော်မတီ ဥက္ကဋ္ဌ နှင့် အဖွဲ့ဝင်

- ဥက္ကဋ္ဌ(ကျား) = ဦးဇော်မျိုးလွင် (၀၉- ၉၇၄၄၁၅၃၁၃)
- ဥက္ကဋ္ဌ(မ) = ဒေါ်သီတာလွင်(၉၇၇၃၈၁၉၀၂)
- အဖွဲ့ဝင် (ကျား) = ဦးမြင့်စိုး

ဘဏ္ဍာရေးဆပ်ကော်မတီ

- ဥက္ကဋ္ဌ (ကျား) = ဦးသန်းအေး (၀၉- ၄၀၂၆၆၀၉၇၄)
- ဘဏ္ဍာထိန်း (မ) = ဒေါ်သီတာဝင်း (၀၉- ၇၈၁၆၃၄၁၈၇)
- ဘဏ္ဍာရေးစာရင်းကိုင် = ဦးမင်းဇော်ဦး (၀၉- ၉၆၆၆၅၀၆၅၀)
- ကျေးရွာငွေစာရင်းကိုင် = ဒေါ်လဲ့လဲ့ခိုင် (၀၉ - ၇၈၉၆၀၁၁၃၅)

ဝယ်ယူရေးဆပ်ကော်မတီ

အဖွဲ့ခေါင်းဆောင်(ကျား) = ဦးဖိုးကြည်
 အဖွဲ့ဝင် (မ) = ဦးအောင်စိုး(၀၉-၇၇၁၂၇၆၉၇၈)
 အဖွဲ့ဝင် (မ) = ဒေါ်ခင်စိ(၀၉-၇၉၇၆၅၃၉၄၁)

လုပ်ငန်းလည်ပတ်ပြုပြင်ထိန်းသိမ်းရေးကော်မတီ

အဖွဲ့ခေါင်းဆောင်(ကျား) = ဦးသောင်းနိုင် (၀၉-၇၇၆၇၀၃၅၉၁)
 အဖွဲ့ဝင် (မ) = ဒေါ်မိုးဦး
 အဖွဲ့ဝင် (မ) = ဒေါ်ပြုံး(၀၉-၇၇၀၃၇၁၆၄)
 အဖွဲ့ဝင် (မ) = ဒေါ်သန္တာချို (၀၉-၂၅၂၇၉၉၈၃၈)

စောင့်ကြည့်ကြီးကြပ်ရေးဆပ်ကော်မတီ

အဖွဲ့ခေါင်းဆောင်(မ) = ဒေါ်နုရွှင်(၀၉-၇၉၃၀၂၃၈၆၂)
 အဖွဲ့ဝင် (မ) = ဒေါ်မြင့်ရီ
 အဖွဲ့ဝင် (ကျား) = ဦးကျော်ဦး
 အဖွဲ့ဝင် (မ) = ဒေါ်လွင်လွင်အောင်(၀၉-၇၇၄၁၄၈၆၉၇)

ဝေဖန်အကြံပြုတိုင်ကြားရေးဆပ်ကော်မတီ

ဥက္ကဋ္ဌ (ကျား) = ဦးသက်နိုင်
 အတွင်းရေးမှူး(မ) = ဒေါ်ယုနွယ် (၀၉- ၄၀၀၄၀၉၇၁၅)
 အဖွဲ့ဝင်(ကျား) = ဦးစိုးဝေလင်း
 စေတနာ့ဝန်ထမ်း(အမျိုးသမီး) = ဒေါ်ဝေ(၀၉-၉၇၈၈၅၆၆၀၄)
 စေတနာ့ဝန်ထမ်း(အမျိုးသား) = မင်းမင်းလတ် (၀၉- ၇၉၄၇၅၈၄၀၈)

၈။ကျေးရွာအချက်အလက်(ပုံစံ-၁) စက်ဝန်း (၁) ပုံစံ -၁

၉

လူထုဗဟိုပြုစီမံကိန်းစီမံကိန်းလက်စွဲ

အပိုင်း-၃ ၂၉.၉.၂၀၁၅

ပုံစံ-၁ ကျေးရွာအခြေခံအချက်အလက်များ (Form PC 1)

ကျေးရွာတစ်ရွာသို့ ပထမဆုံး မိတ်ဆက်ခရီးသွားရောက်သောအခါ လူထုစည်းရုံးရေးမှူးသည် ကျေး
 အားကျေးရွာအချက်အလက်များကိုမေတ္တာရပ်ခံ၍တောင်းခံရသည်။ ဤအချက်အလက်များကိုစီမံကိန်းမိတ်ဆက်အ
 ဖွဲ့အစည်းအဖွဲ့အဖွဲ့အစည်းစီမံကိန်းမိတ်ဆက်အဖွဲ့တွင် လူထုစည်းရုံးရေးမှူးသည် ဤအချက်အလက်များအားစစ်ဆေး
 ပြီးမှန်ကန်အောင်ပြုလုပ်ရမည်။ ပြီးနောက်တွင် လူထုစည်းရုံးရေးမှူးမှ သတင်းအချက်အလက်ထံသို့ Tablets မှတစ်ဆင့်
 ဖြည့်သွင်းရမည်။

ကျေးရွာအုပ်ချုပ်ရေးမှူးအမည် <u>ဦးကျော်မောင်</u>	ကျေးရွာအုပ်ချုပ်ရေးမှူး ၏စုန်းနံပါတ် <u>၀၅-၂၅၃၆၂၀၆၆</u>	လူထုစည်းရုံးရေးမှူး၏အမည် <u>ဦးချစ်သူ</u>
ပြည်နယ်တိုင်းဒေသကြီး <u>- ပဲခူးတိုင်းဒေသကြီး</u> ၊ မြို့နယ် <u>- ပဲခူး</u>		ကျေးရွာအုပ်စုအမည် <u>ကျေးရွာ - ၂၅၂</u>

လူမျိုးစု	အိမ်ထောင်စုအရေအတွက်	ကိုးကွယ်သည့်ဘာသာ	အိမ်ထောင်စုအရေအတွက်
လူမျိုးစု (၁) <u>ဗမာ</u>	<u>၃၂၀</u>	ဘာသာ(၁) <u>ဗုဒ္ဓ</u>	<u>၃၂၀</u>
လူမျိုးစု (၂) -----		ဘာသာ(၂) -----	
လူမျိုးစုရော -----		ဘာသာရော -----	

	အမျိုးသား(အရေအတွက်)	အမျိုးသမီး(အရေအတွက်)
လူဦးရေ	<u>၆၅၁</u>	<u>၇၉၆</u>
အိမ်ထောင်ဦးစီး	<u>၂၅၂</u>	<u>၆၈</u>

၁၄၄၇

(ခ) လက်လှမ်းမီအသုံးပြုနိုင်သည့်အဆောက်အဦများ

စာသင်ကျောင်း	အမှတ် ခြံမပါ	ကျန်းမာရေး	အမှတ် ခြံမပါ	ဘာသာရေးအဆောက် အဦ	အမှတ် ခြံမပါ
အထက်တန်းကျောင်း	<input type="checkbox"/>	ဆေးရုံ	<input type="checkbox"/>	ဝေတီ	<input checked="" type="checkbox"/>
အလယ်တန်းကျောင်း	<input checked="" type="checkbox"/>	ကျန်းမာရေးဌာန	<input type="checkbox"/>	ဘုန်းကြီးကျောင်း	<input checked="" type="checkbox"/>
မူလတန်းကျောင်း	<input checked="" type="checkbox"/>	ကျန်းမာရေးဌာနခွဲ	<input type="checkbox"/>	ဟိန္ဒူဘုရားကျောင်း	<input type="checkbox"/>
မူကြိုကျောင်း	<input type="checkbox"/>	ဆေးပေးခန်း	<input type="checkbox"/>	ခရစ်ယာန်ကျောင်း	<input type="checkbox"/>
အခြား	<input type="checkbox"/>	အခြား	<input type="checkbox"/>	ဗလီ	<input type="checkbox"/>
				အခြား	<input type="checkbox"/>
မှတ်ချက်		မှတ်ချက်		မှတ်ချက်	



လူထုပဟိုပြုစီမံကိန်း၊စီမံကိန်းလက်စွဲ
အပိုင်း-၃ ၂၉.၉.၂၀၁၅

(ဂ) ကျွမ်းကျင်သူများမှတ်တမ်း ၊ ကျေးရွာတွင်နေထိုင်သော သို့မဟုတ် တခြားရွာမှလာရောက်သောကျွမ်းကျင်သူများ

(၁)စာသင်ကျောင်း			(၂)ကျန်းမာရေး			(၃)လက်မှုပညာရှင်		
	ရွာတွင်နေထိုင်သူ	အခြားရွာမှလာသူ		ရွာတွင်နေထိုင်သူ	အခြားရွာမှလာသူ		ရွာတွင်နေထိုင်သူ	အခြားရွာမှလာသူ
မူလတန်းပြဆရာ၊ဆရာမ	<input type="checkbox"/>	<input checked="" type="checkbox"/>	ဆရာဝန်	<input type="checkbox"/>	<input type="checkbox"/>	လက်သမား	<input checked="" type="checkbox"/>	<input type="checkbox"/>
အထက်တန်းပြဆရာ၊ဆရာမ	<input type="checkbox"/>	<input type="checkbox"/>	လက်ထောက်ကျန်းမာရေးမှူး	<input type="checkbox"/>	<input type="checkbox"/>	ပန်းရံ	<input checked="" type="checkbox"/>	<input type="checkbox"/>
အလယ်တန်းပြဆရာ၊ဆရာမ	<input checked="" type="checkbox"/>	<input type="checkbox"/>	အမျိုးသမီးကျန်းမာရေးဆရာမ	<input type="checkbox"/>	<input type="checkbox"/>	လျှပ်စစ်ဆိုင်ရာ	<input type="checkbox"/>	<input type="checkbox"/>
မူကြိုဆရာ၊ဆရာမ	<input type="checkbox"/>	<input type="checkbox"/>	အရံသားမှူး	<input checked="" type="checkbox"/>	<input type="checkbox"/>	ရေစိုက်သူယ်သူ	<input type="checkbox"/>	<input type="checkbox"/>
အခြား	<input type="checkbox"/>	<input type="checkbox"/>	ပြည်သူ့ကျန်းမာရေးလုပ်သား (၁)/(၂)	<input type="checkbox"/>	<input type="checkbox"/>	စက်ပြင်ဆရာ	<input checked="" type="checkbox"/>	<input type="checkbox"/>
မှတ်ချက်			မှတ်ချက်			မှတ်ချက်		

(ဃ) ကျေးရွာသို့ ရောက်ရှိနိုင်သည့်လမ်းအခြေအနေ /ကျေးရွာတစ်ရွာသည် ၎င်း၏ကျေးရွာအုပ်စုနှင့် ဆက်သွယ်ထားသော လမ်းအခြေအနေ(အောက်ပါတို့ကိုပိုင်းပါ)

ကျောက်ကြမ်းလမ်း: _____ ကတ္တရာလမ်း: _____ ကွန်ကရစ်လမ်း: _____ မော်တော်ဆိုင်ကယ်လမ်း: _____
 ကျောက်ခင်းလမ်း: မြေသားလမ်း လူသွားလမ်း: _____ အခြား: _____

(င) ကျေးရွာဖွံ့ဖြိုးမှုစီမံချက်

(၁) လူထုပဟိုပြုစီမံကိန်းမစတင်မီ ဤကျေးရွာတွင်ကျေးရွာဖွံ့ဖြိုးမှု စီမံချက်ရှိခဲ့ပါသလား? ပိုင်းပါ
ရှိပါသည်/မရှိပါ/မသိပါ
 (၂) ရှိခဲ့ပါလျှင် ဤစီမံချက်ကို မည်သည့် ခုနှစ်တွင်ပြင်ဆင်ခဲ့ပါသနည်း? နှစ်-----/မသိပါ
 (၃) ဤစီမံချက်ကို ဖြိုနယ်မှုအတည်ပြုခဲ့ပါသလား? ပြုခဲ့ပါသည်/မပြုခဲ့ပါ /မသိပါ

(စ) ဓနိအကွာအဝေး

(၁) ဤကျေးရွာ၏ပဟိုမှ၎င်းကျေးရွာအုပ်စု၏ပဟိုအထိခရီးပိုင်မည်မျှကွာဝေးသနည်း? မိုင်-----/မသိပါ
 (၂) ဤကျေးရွာမှ ၎င်းကျေးရွာအုပ်စုပဟိုအထိသွားလာရာတွင်ကြာမြင့်သည့်အချိန်
 ခြောက်သွေ့ ရာသီတွင်ကြာချိန် ----- ထော်လာရီ/မော်တော်ဆိုင်ကယ်/မြေလျှင်/လား/မော်တော်ဘုတ်/
 အခြား: -----
 မိုးရာသီတွင်ကြာချိန် ----- ထော်လာရီ/မော်တော်ဆိုင်ကယ်/မြေလျှင်/လား/မော်တော်ဘုတ်/
 အခြား: -----

(ဆ) ပတ်ဝန်းကျင်ဆိုင်ရာသဘာဝဘေးအန္တရာယ် -

ဤကျေးရွာတွင်ကြေးခြင်းကဲ့သို့ သဘာဝဘေးအန္တရာယ်ကျရောက်ဖူးခြင်းရှိပါသလား။
မရှိပါ ရှိပါသည် ရှိလျှင်ဖော်ပြပါ----- မိုင် ၁၀၀၀



လူထုပဟိုပြုစီမံကိန်းစီမံကိန်းလက်ဥ
အပိုင်း-၃ ၂၉.၉.၂၀၁၅

(ခ) ကျေးရွာတွင် ဖွဲ့စည်းထားသော အဖွဲ့အစည်းများ

လူထုပဟိုပြုစီမံကိန်းမတိုင်မီ ဤကျေးရွာတွင် ကျေးရွာဖွံ့ဖြိုးရေးအတွက် အစိုးရ(သို့)ရွာသားများကိုယ်တိုင်(သို့) စီမံကိန်းတစ်ခုခုမှ ဖွဲ့စည်းထားသည့် အဖွဲ့အစည်းများရှိပါသလား။

- (၁) အရေးကြီးအဖွဲ့အစည်း
(၂) _____

ကျေးရွာခေါင်းဆောင်

အမည် ဦးကျော်စောဇ

လက်မှတ်

နေ့စွဲ ၃.၉.၂၀၁၆

လူထုစည်းရုံးရေးမှူး

အမည် ဦးကျော်သူ

လက်မှတ်

နေ့စွဲ ၃.၉.၂၀၁၆

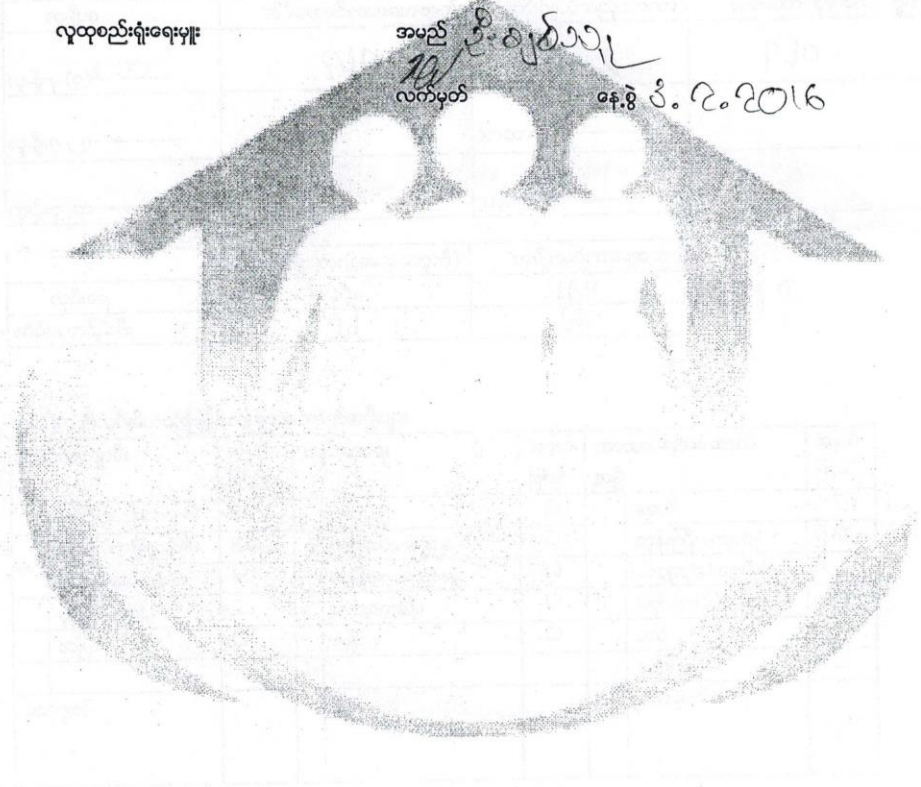

ပုံစံ - ၈ - ၁ ကျေးရွာအခြေခံအချက်အလက်များ (Form PC 1)

လမ်းညွှန်ရွက်၊ ကျေးရွာတစ်ရွာသို့ ပထမဆုံးမိတ်ဆက်ခရီး သွားရောက်သောအခါ လူထုစည်းရုံးရေးမှူးသည် ကျေးရွာ ခေါင်းဆောင်များအား ကျေးရွာအချက်အလက်များကို မေတ္တာရပ်ခံ၍ တောင်းခံရသည်။ ဤအချက်အလက်များကို စီမံကိန်း မိတ်ဆက်အစည်းဝေးမတိုင်မီတောင်းခံရမည်။ စီမံကိန်းမိတ်ဆက်အစည်းဝေးတွင် လူထုစည်းရုံးရေးမှူးသည် ဤအချက်အလက် များအား စစ်ဆေးပြီး မှန်ကန်အောင်ပြုလုပ်ရမည်။ ပြီးနောက်တွင် လူထုစည်းရုံးရေးမှူးမှ သတင်းအချက်အလက်ထဲသို့ Tablets မှ တဆင့် ဖြည့်သွင်းရမည်။

ကျေးရွာခေါင်းဆောင် အမည်: ဒေါ်အောင်ကျွန်းထက် ကျေးရွာခေါင်းဆောင်၏ ဖုန်းနံပါတ်: ၀၅-၄၀၁၆၁၇၉၆ လူထုစည်းရုံးရေးမှူး၏ အမည်: ဒေါ်ကျွန်းသူ

ပြည်နယ်တိုင်းဒေသကြီး: မန္တလေး မြို့နယ်: မန္တလေး ကျေးရွာအုပ်စု: ကျေးရွာ ကျေးရွာ:

က။ လူဦးရေ

လူမျိုးစု	အိမ်ထောင်စုအရေအတွက်	ကိုးကွယ်သည့်ဘာသာ	အိမ်ထောင်စုအရေအတွက်
လူမျိုးစု (၁) <u>ဗမာ</u>	<u>၃၃၇</u>	ဘာသာ (၁) <u>ဗုဒ္ဓ</u>	<u>၃၃၇</u>
လူမျိုးစု (၂) -----		ဘာသာ (၂) -----	
လူမျိုးစု (၃) -----		ဘာသာ (၃) -----	
လူမျိုးစုရော -----		ဘာသာရော -----	
အခြား	အရေအတွက်		
မသန်စွမ်းသူများ	<u>၁၅</u>		
သက်ကြီးရွယ်အိုများ (၆၅ နှစ် နှင့် အထက်)	<u>၁၇၀</u>		
စစ်ဘေးရှောင်	-		

	အမျိုးသား (အရေအတွက်)	အမျိုးသမီး (အရေအတွက်)
လူဦးရေ		
လူမျိုးစု (၁) <u>ဗမာ</u>	<u>၇၉၆</u>	<u>၆၅၁</u>
လူမျိုးစု (၂) -----		
လူမျိုးစု (၃) -----		
အခြား		
အိမ်ထောင်ဦးစီး	<u>၃၀၀</u>	<u>၃၇</u>

(ခ) အခြေခံအဆောက်အအုံ အသုံးအဆောင်များ

စာသင်ကျောင်း	အမှတ်ခြံပိ	ကျန်းမာရေး	အမှတ်ခြံပိ	ဘာသာရေး အဆောက်အအုံများ	အမှတ်ခြံပိ
အထက်တန်းကျောင်း	<input type="checkbox"/>	ဆေးရုံ	<input type="checkbox"/>	ဇေတီ	<input checked="" type="checkbox"/>
အလယ်တန်းကျောင်း	<input type="checkbox"/>	ကျန်းမာရေးဌာန	<input type="checkbox"/>	ဘုန်းကြီးကျောင်း	<input checked="" type="checkbox"/>

မူလတန်းကျောင်း	<input checked="" type="checkbox"/>	ကျန်းမာရေးဌာနခွဲ	<input checked="" type="checkbox"/>	ဟိန္ဒူဘုရားကျောင်း	<input type="checkbox"/>
မူကြီးကျောင်း	<input type="checkbox"/>	ဆေးပေးခန်း	<input checked="" type="checkbox"/>	ခရစ်ယာန်ကျောင်း	<input type="checkbox"/>
အခြား	<input type="checkbox"/>	အခြား	<input type="checkbox"/>	ဗလီ	<input type="checkbox"/>
မှတ်ချက်		မှတ်ချက်		အခြား	<input type="checkbox"/>
				မှတ်ချက်	

(ဂ) ကျွမ်းကျင်သူများမှတ်တမ်း (ကျေးရွာတွင်နေထိုင်သော သို့မဟုတ် တခြားရွာမှလာရောက်သော ကျွမ်းကျင်သူများ)

(ခ) စာသင်ကျောင်း			(၂) ကျန်းမာရေး			(၃) လက်မှုပညာရှင်		
	ရွာတွင်နေထိုင်သူ	အခြားရွာမှလာသူ		ရွာတွင်နေထိုင်သူ	အခြားရွာမှလာသူ		ရွာတွင်နေထိုင်သူ	အခြားရွာမှလာသူ
မူလတန်းပြဆရာ/မ	<input checked="" type="checkbox"/>	<input checked="" type="checkbox"/>	ဆရာဝန်	<input type="checkbox"/>	<input type="checkbox"/>	လက်သမား	<input checked="" type="checkbox"/>	<input type="checkbox"/>
မူကြီးတန်းပြဆရာ/မ	<input type="checkbox"/>	<input type="checkbox"/>	လက်ထောက်ကျန်းမာရေးမှူး	<input type="checkbox"/>	<input type="checkbox"/>	ပန်းရံ	<input checked="" type="checkbox"/>	<input type="checkbox"/>
အလယ်တန်းပြဆရာ/မ	<input type="checkbox"/>	<input type="checkbox"/>	အမျိုးသမီးကျန်းမာရေးဆရာမ	<input type="checkbox"/>	<input type="checkbox"/>	လျှပ်စစ်ကျွမ်းကျင်မီးသမား	<input type="checkbox"/>	<input type="checkbox"/>
မူကြီးဆရာ/မ	<input type="checkbox"/>	<input type="checkbox"/>	သားဖွားဆရာမ	<input checked="" type="checkbox"/>	<input checked="" type="checkbox"/>	ရေငိုက်သူယ်သူ	<input type="checkbox"/>	<input type="checkbox"/>
အခြား	<input type="checkbox"/>	<input type="checkbox"/>	ပြည်သူ့ကျန်းမာရေးလုပ်သား	<input checked="" type="checkbox"/>	<input type="checkbox"/>	စက်ပြင်ဆရာ	<input checked="" type="checkbox"/>	<input type="checkbox"/>
မှတ်ချက်			မှတ်ချက်			မှတ်ချက်		

(ဃ) ကျေးရွာသို့ ရောက်ရှိနိုင်သည့် လမ်းအခြေအနေ / ကျေးရွာတစ်ရွာသည် ၎င်း၏ ကျေးရွာအုပ်စုနှင့် ဆက်သွယ်ထားသော လမ်းအခြေအနေ (အောက်ပါတို့ကိုရိုင်းပါ)

ကျောက်ကြမ်းလမ်း ကတ္တရာလမ်း ကွန်ကရစ်လမ်း မော်တော်ဆိုင်ကယ်လမ်း
 ကျောက်ခင်းလမ်း မြေသားလမ်း လူသွားလမ်း အခြား _____

(င) ကျေးရွာဖွံ့ဖြိုးမှုစီမံချက် ရိုင်းပါ
 (၁) လူထုဗဟိုပြုစီမံကိန်းမစတင်မီ ဤကျေးရွာတွင်ကျေးရွာဖွံ့ဖြိုးမှု ရှိပါသည်/မရှိပါ/မသိပါ
 စီမံချက်ရှိခဲ့ပါသလား?
 (၂) ရှိခဲ့ပါလျှင် ဤစီမံချက်ကို မည်သည့် ခုနှစ်တွင်ပြင်ဆင်ခဲ့ပါသနည်း? နှစ်-----/မသိပါ
 (၃) ဤစီမံချက်ကို ခြုံ့နယ်မှအတည်ပြုခဲ့ပါသလား? ပြုခဲ့ပါသည်/မပြုခဲ့ပါ /မသိပါ

(စ) ခရီးအကွာအဝေး
 (၁) ဤကျေးရွာ၏ဗဟိုမှ ၎င်းကျေးရွာအုပ်စု၏ဗဟိုအထိ ခရီးမိုင်မည်မျှကွာဝေးသနည်း? မိုင်-----/မသိပါ
 (၂) ဤကျေးရွာမှ ၎င်းကျေးရွာအုပ်စုဗဟိုအထိ သွားလာရာတွင်ကြာမြင့်သည့်အချိန်။

ခြောက်သွေ့ရာသီတွင်ကြာချိန်----- ထော်လာရီ/မော်တော်ဆိုင်ကယ်/ခြေလျင်/လား/မော်တော်ဘုတ်/
 အခြား-----
 မိုးရာသီတွင်ကြာချိန်----- ထော်လာရီ/မော်တော်ဆိုင်ကယ်/ခြေလျင်/လား/မော်တော်ဘုတ်/
 အခြား-----

(ဆ) ဖတ်ဝန်းကျင်ဆိုင်ရာ သဘာဝဘေးအန္တရာယ်

ဤကျေးရွာတွင် ရေကြီးခြင်းကဲ့သို့ သဘာဝဘေးအန္တရာယ်ကျရောက်ဖွယ်ခြင်း ရှိပါသလား။
 မရှိပါ ရှိပါသည်

(ဇ) ကျေးရွာတွင် ဖွဲ့စည်းထားသော အဖွဲ့အစည်းများ ရှိလျှင်ဖော်ပြပါ။ အမည် - အဖွဲ့အစည်း

လူထုဗဟိုပြုစီမံကိန်းမတိုင်မီ ဤကျေးရွာတွင် ကျေးရွာဖွံ့ဖြိုးရေးအတွက် အစိုးရ (သို့) ရွာသားများကိုယ်တိုင်(သို့) စီမံကိန်းတစ်ခုခုမှ ဖွဲ့စည်းထားသည့် အဖွဲ့အစည်းများရှိပါသလား။

- (၁) -----
- (၂) -----

(ဈ) အထွေထွေအုပ်ချုပ်ရေး ဦးစီးဌာန (GAD) မှ မှတ်တမ်းတင်ထားခြင်း
ဤကျေးရွာသည် အထွေထွေအုပ်ချုပ်ရေး ဦးစီးဌာန (GAD) မှ မှတ်တမ်းတင်ထားမှု ရှိပါသလား။
 မရှိပါ ရှိပါသည်

ကျေးရွာခေါင်းဆောင်	အမည် - <u>ဦးဇော်ကျော်ထွန်း</u>
	လက်မှတ် <u>[Signature]</u> နေ့.စွဲ - <u>၂၆.၁၂.၂၀၁၆</u>
လူထုစည်းရုံးရေးမှူး	အမည် - <u>ဦးချစ်သူ</u>
	လက်မှတ် <u>[Signature]</u> နေ့.စွဲ - <u>၂၆.၁၂.၂၀၁၆</u>

စက်ဝန်း (၃) ပုံစံ -၁

ပုံစံ - ၈ - ၁ ကျေးရွာအခြေခံအချက်အလက်များ (Form PC 1)

လမ်းညွှန်ချက်၊ လူထုစည်းရုံးရေးမှူးသည် ကျေးရွာ ခေါင်းဆောင်များအား ကျေးရွာအချက်အလက်များကို မေတ္တာရပ်ခံ၍ တောင်းခံရသည်။ ဤအချက်အလက်များကို စီမံကိန်း မိတ်ဆက်အစည်းဝေးမတိုင်မီတောင်းခံရမည်။ စီမံကိန်းမိတ်ဆက်အစည်းဝေးတွင် လူထုစည်းရုံးရေးမှူးသည် ဤအချက်အလက် များအား စစ်ဆေးပြီး မှန်ကန်အောင်ပြုလုပ်ရမည်။ ပြီးနောက်တွင် လူထုစည်းရုံးရေးမှူးမှ သတင်းအချက်အလက်ထဲသို့ Tablets မှ တဆင့် ဖြည့်သွင်းရမည်။	ကျေးရွာတစ်ရွာသို့ ပထမဆုံးမိတ်ဆက်ခရီး သွားရောက်သောအခါ	
ကျေးရွာခေါင်းဆောင် အမည် ဒီးအောင်ကျော်ထွန်း	ကျေးရွာခေါင်းဆောင်၏ ဖုန်းနံပါတ် ၀၉-၄၀၁၅၁၇၉၁၃	လူထုစည်းရုံးရေးမှူး၏ အမည် ဒေါ်ခင်မင်းမြ
ပြည်နယ်၊တိုင်းဒေသကြီး မြို့နယ်	ရပ်ကွက်	ကျေးရွာအုပ်စု အူးလော့ရှ် ကျေးရွာ အူးလော့ရှ်

က။ လူဦးရေ

လူမျိုးစု	အိမ်ထောင်စုအရေအတွက်	ကိုးကွယ်သည့်ဘာသာ	အိမ်ထောင်စုအရေအတွက်
လူမျိုးစု (၁) ဗမာ	၃၃၇	ဘာသာ (၁) ဗုဒ္ဓ	၃၃၇
လူမျိုးစု (၂) -----		ဘာသာ (၂) -----	
လူမျိုးစု (၃) -----		ဘာသာ (၃) -----	
လူမျိုးစုရော အခြား -----		ဘာသာရော -----	
	အရေအတွက်		
မသန်စွမ်းသူများ	၁၅		
သက်ကြီးရွယ်အိုများ (၆၅ နှစ် နှင့် အထက်)	၁၆၉		
စစ်ဘေးရှောင်			

	အမျိုးသား (အရေအတွက်)	အမျိုးသမီး (အရေအတွက်)
လူဦးရေ	၆၄၉	၅၉၆
လူမျိုးစု (၁) ဗမာ		
လူမျိုးစု (၂) -----		
လူမျိုးစု (၃) -----		
အခြား		
အိမ်ထောင်ဦးစီး	၂၆၄	၅၇

(ခ) အခြေခံအဆောက်အအုံ အသုံးအဆောင်များ

စာသင်ကျောင်း	အမှတ် ခြံစံပါ	ကျန်းမာရေး	အမှတ် ခြံစံပါ	ဘာသာရေး အဆောက် အအုံများ	အမှတ် ခြံစံပါ
အထက်တန်းကျောင်း	<input type="checkbox"/>	ဆေးရုံ	<input type="checkbox"/>	ဓေတီ	<input checked="" type="checkbox"/>
အလယ်တန်းကျောင်း	<input checked="" type="checkbox"/>	ကျန်းမာရေးဌာန	<input type="checkbox"/>	ဘုန်းကြီးကျောင်း	<input checked="" type="checkbox"/>

မူလတန်းကျောင်း	<input checked="" type="checkbox"/>	ကျန်းမာရေးဌာနခွဲ	<input checked="" type="checkbox"/>	ဟိန္ဒူဘုရားကျောင်း	<input type="checkbox"/>
မူကြိုကျောင်း	<input type="checkbox"/>	ဆေးပေးခန်း	<input checked="" type="checkbox"/>	ခရစ်ယာန်ကျောင်း	<input type="checkbox"/>
အခြား	<input type="checkbox"/>	အခြား	<input type="checkbox"/>	ဗလီ	<input type="checkbox"/>
မှတ်ချက်		မှတ်ချက်		အခြား	<input type="checkbox"/>
				မှတ်ချက်	

(ဂ) ကျွမ်းကျင်သူများမှတ်တမ်း (ကျေးရွာတွင်နေထိုင်သော သို့မဟုတ် တခြားရွာမှလာရောက်သော ကျွမ်းကျင်သူများ)

(၁) စာသင်ကျောင်း			(၂) ကျန်းမာရေး			(၃) လက်မှုပညာရှင်		
	ရွာတွင်နေထိုင်သူ	အခြားရွာမှလာသူ		ရွာတွင်နေထိုင်သူ	အခြားရွာမှလာသူ		ရွာတွင်နေထိုင်သူ	အခြားရွာမှလာသူ
မူလတန်းပြဆရာ/မ	<input checked="" type="checkbox"/>	<input checked="" type="checkbox"/>	ဆရာဝန်	<input type="checkbox"/>	<input type="checkbox"/>	လက်သမား	<input checked="" type="checkbox"/>	<input type="checkbox"/>
ပထမတန်းပြဆရာ/မ	<input type="checkbox"/>	<input type="checkbox"/>	လက်ထောက်ကျန်းမာရေးမှူး	<input type="checkbox"/>	<input type="checkbox"/>	ပန်းရံ	<input checked="" type="checkbox"/>	<input type="checkbox"/>
အလယ်တန်းပြဆရာ/မ	<input type="checkbox"/>	<input type="checkbox"/>	အမျိုးသမီးကျန်းမာရေးဆရာမ	<input type="checkbox"/>	<input type="checkbox"/>	လျှပ်စစ်ကျွမ်းကျင်၊ မီးသမား	<input type="checkbox"/>	<input type="checkbox"/>
မူကြိုဆရာ/မ	<input type="checkbox"/>	<input type="checkbox"/>	သားဖွားဆရာမ	<input checked="" type="checkbox"/>	<input checked="" type="checkbox"/>	ရေပိုက်သွယ်သူ	<input type="checkbox"/>	<input type="checkbox"/>
အခြား	<input type="checkbox"/>	<input type="checkbox"/>	ပြည်သူ့ကျန်းမာရေးလုပ်သား	<input checked="" type="checkbox"/>	<input type="checkbox"/>	စက်ပြင်ဆရာ	<input checked="" type="checkbox"/>	<input type="checkbox"/>
မှတ်ချက်			မှတ်ချက်			မှတ်ချက်		

(ဃ) ကျေးရွာသို့ ရောက်ရှိနိုင်သည့် လမ်းအခြေအနေ / ကျေးရွာတစ်ရွာသည် ၎င်း၏ ကျေးရွာအုပ်စုနှင့် ဆက်သွယ်ထားသော လမ်းအခြေအနေ (အောက်ပါတို့ကိုပိုင်းပါ)

ကျောက်ကြမ်းလမ်း ကတ္တရာလမ်း ကွန်ကရစ်လမ်း မော်တော်ဆိုင်ကယ်လမ်း
 ကျောက်ခင်းလမ်း မြေသားလမ်း လူသွားလမ်း အခြား _____

(င) ကျေးရွာဖွံ့ဖြိုးမှုစီမံချက်

- (၁) လူထုပတ်ဝန်းကျင်ထိခိုက်မှုမရှိစေရန် ဤကျေးရွာတွင်ကျေးရွာဖွံ့ဖြိုးမှု စီမံချက်ရှိခဲ့ပါသလား? ပိုင်းပါ
 ရှိပါသည်/မရှိပါ/မသိပါ
- (၂) ရှိခဲ့ပါလျှင် ဤစီမံချက်ကို မည်သည့် ခုနှစ်တွင်ပြင်ဆင်ခဲ့ပါသနည်း? နှစ်-----/မသိပါ
- (၃) ဤစီမံချက်ကို မြို့နယ်မှအတည်ပြုခဲ့ပါသလား? ပြုခဲ့ပါသည်/မပြုခဲ့ပါ /မသိပါ

(စ) ခရီးအကွာအဝေး

- (၁) ဤကျေးရွာ၏ပတ်ဝန်းကျင်မှ ၎င်းကျေးရွာအုပ်စု၏ပတ်ဝန်းကျင်ထိ ခရီးခိုင်းမည်မျှကွာဝေးသနည်း? မိုင်-----/မသိပါ
- (၂) ဤကျေးရွာမှ ၎င်းကျေးရွာအုပ်စု၏ပတ်ဝန်းကျင်ထိ သွားလာရာတွင်ကြာမြင့်သည့်အချိန်။
- ခြောက်သွေ့ရာသီတွင်ကြာချိန် ----- ထော်လာဂျီ/မော်တော်ဆိုင်ကယ်/ခြေလျင်/လား/မော်တော်ဘုတ်/
 အခြား -----
- မိုးရာသီတွင်ကြာချိန် ----- ထော်လာဂျီ/မော်တော်ဆိုင်ကယ်/ခြေလျင်/လား/မော်တော်ဘုတ်/
 အခြား -----

(ဆ) ပတ်ဝန်းကျင်ဆိုင်ရာ သဘာဝဘေးအန္တရာယ်

ဤကျေးရွာတွင် ရေကြီးခြင်းကဲ့သို့ သဘာဝဘေးအန္တရာယ်ကျရောက်ဖွဲ့ခြင်း ရှိပါသလား။

မရှိပါ ရှိပါသည် ရှိလျှင်ဖော်ပြပါ ----- ရေကြီးခြင်း

(ဇ) ကျေးရွာတွင် ဖွဲ့စည်းထားသော အဖွဲ့အစည်းများ

လူထုပတ်ဝန်းကျင်စီမံကိန်းမတိုင်မီ ဤကျေးရွာတွင် ကျေးရွာဖွံ့ဖြိုးရေးအတွက် အစိုးရ (သို့) ရွာသားများကိုယ်တိုင်(သို့) စီမံကိန်းတစ်ခုခုမှ ဖွဲ့စည်းထားသည့် အဖွဲ့အစည်းများရှိပါသလား။

(၁) Pact Myanmar

(၂) -----

(ဈ) အထွေထွေအုပ်ချုပ်ရေး ဦးစီးဌာန (GAD) မှ မှတ်တမ်းတင်ထားခြင်း

ဤကျေးရွာသည် အထွေထွေအုပ်ချုပ်ရေး ဦးစီးဌာန (GAD) မှ မှတ်တမ်းတင်ထားမှု ရှိပါသလား။

မရှိပါ ရှိပါသည်

ကျေးရွာခေါင်းဆောင်

အမည် ဦးအောင်ကျော်ထင်

လက်မှတ်

နေ့စွဲ ၁၆.၉.၂၀၁၇

လူထုစည်းရုံးရေးမှူး

အမည် ဒေါ်မေအောင်မြင့်

လက်မှတ်

မြ နေ့စွဲ ၁၆.၉.၂၀၁၇



လူထုထုတ်ပြန်ထိန်းသိမ်းရေး
အဖွဲ့အစည်း ၂၉.၉.၂၀၁၅

ဖွဲ့စည်းပုံ - စီမံခန့်ခွဲရေးဌာန (၉၀၂)

စီမံခန့်ခွဲရေးဌာန၊ မြန်မာနိုင်ငံတော်
ဝန်ကြီးဌာန

၀၃၆ - ၇.၆.၂၀၁၆

ပြည်နယ်/တိုင်း - မကွေးပြည်နယ်၊ မြို့နယ် - မြင်းမူမြို့နယ်

စီမံခန့်ခွဲရေးဌာန	ရက်စွဲ					ရက်စွဲ
	စတင်ရက်စွဲ	ပြီးစီးရက်စွဲ	အချိန်ပေးရက်စွဲ	အချိန်ပေးရက်စွဲ	အချိန်ပေးရက်စွဲ	
၁. တောထွက်ပစ္စည်း စီမံခန့်ခွဲရေးဌာန	၇.၆.၂၀၁၆	၈.၆.၂၀၁၆	၇၈	၁၂၅	၁၉၉	၅၈၈
၂. တောထွက်ပစ္စည်း စီမံခန့်ခွဲရေးဌာန	၇.၆.၂၀၁၆	၈.၆.၂၀၁၆	၇၈	၁၂၅	၁၉၉	၅၈၈
၃. တောထွက်ပစ္စည်း စီမံခန့်ခွဲရေးဌာန	၇.၆.၂၀၁၆	၈.၆.၂၀၁၆	၇၈	၁၂၅	၁၉၉	၅၈၈
၄. မြို့နယ်အထွေထွေစီမံခန့်ခွဲရေးဌာန	၇.၆.၂၀၁၆	၈.၆.၂၀၁၆	၇၈	၁၂၅	၁၉၉	၅၈၈
၅. မြို့နယ်အထွေထွေစီမံခန့်ခွဲရေးဌာန	၇.၆.၂၀၁၆	၈.၆.၂၀၁၆	၇၈	၁၂၅	၁၉၉	၅၈၈
၆. မြို့နယ်အထွေထွေစီမံခန့်ခွဲရေးဌာန	၇.၆.၂၀၁၆	၈.၆.၂၀၁၆	၇၈	၁၂၅	၁၉၉	၅၈၈
၇. မြို့နယ်အထွေထွေစီမံခန့်ခွဲရေးဌာန	၇.၆.၂၀၁၆	၈.၆.၂၀၁၆	၇၈	၁၂၅	၁၉၉	၅၈၈
၈. မြို့နယ်အထွေထွေစီမံခန့်ခွဲရေးဌာန	၇.၆.၂၀၁၆	၈.၆.၂၀၁၆	၇၈	၁၂၅	၁၉၉	၅၈၈
၉. မြို့နယ်အထွေထွေစီမံခန့်ခွဲရေးဌာန	၇.၆.၂၀၁၆	၈.၆.၂၀၁၆	၇၈	၁၂၅	၁၉၉	၅၈၈
၁၀. မြို့နယ်အထွေထွေစီမံခန့်ခွဲရေးဌာန	၇.၆.၂၀၁၆	၈.၆.၂၀၁၆	၇၈	၁၂၅	၁၉၉	၅၈၈
၁၁. မြို့နယ်အထွေထွေစီမံခန့်ခွဲရေးဌာန	၇.၆.၂၀၁၆	၈.၆.၂၀၁၆	၇၈	၁၂၅	၁၉၉	၅၈၈
၁၂. မြို့နယ်အထွေထွေစီမံခန့်ခွဲရေးဌာန	၇.၆.၂၀၁၆	၈.၆.၂၀၁၆	၇၈	၁၂၅	၁၉၉	၅၈၈



လူထုဝန်ထမ်းရွေးချယ်ရေး
အဖွဲ့-၃
၂၀၁၂.၀၅.၂၅

၆. ရာထူးအရောက်အရောက် လုပ်ငန်းအရပ်အရပ် အရပ်အရပ်							
၆.၁ ပြင်ဆင်ရေးအဖွဲ့အစည်း							
၆.၂ စီမံကိန်းရုံးအဖွဲ့အစည်း	၁၀	၁၀	၁၀	၁၀	၁၀	၁၀	၁၀
၆.၃ အထူးအဖွဲ့အစည်း							
၆.၄ အထူးအဖွဲ့အစည်း							
၆.၅ အထူးအဖွဲ့အစည်း							
၆.၆ အထူးအဖွဲ့အစည်း							
၆.၇ အထူးအဖွဲ့အစည်း							
၆.၈ အထူးအဖွဲ့အစည်း							
၆.၉ အထူးအဖွဲ့အစည်း							

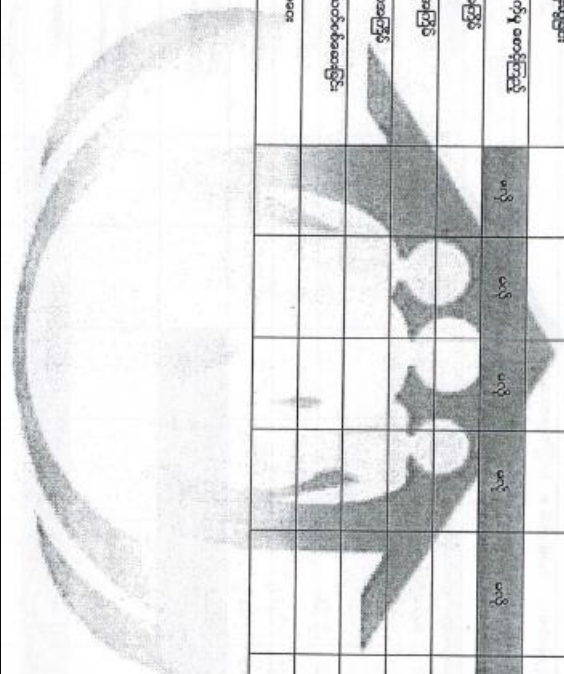



လူထုဝတ်ပြု စီမံကိန်း၊ စီမံကိန်းလက်ခွဲ အပိုင်း - (၃) - ၂၉.၁၀.၂၀၁၆

ပုံစံ - ၀-၂ - စီမံကိန်းစက်ဝန်းအချိန်ဇယား (PC 2)

လမ်းညွှန်ချက်၊ သက်ဆိုင်ရာလူထုစည်းရုံးရေးမှူး/လက်ထောက်နည်းပညာနည်းပညာမှူးများမှ စီမံကိန်းစက်ဝန်းအဆင့်တစ်ခုစီပြီးစီးတိုင်း ကျေးရွာနှင့် ကျေးရွာအုပ်စုအတွက် ဤပုံစံကို ပြည့်သွင်းရမည်။

စည်းရုံးရေးမှူး/ဝန်ထမ်း အမည် - ဒီး.ချစ်သျှ

နေ့စွဲ - ၂၇.၀၂.၂၀၁၆ စက်ဝန်းအားအမှတ်ခြစ်ပါ စက်ဝန်း(၁) စက်ဝန်း(၂) စက်ဝန်း(၃)
 စက်ဝန်း (၄)

ပြည်နယ်/တိုင်း - အင်္ဂလိပ် မြို့နယ် - ကြောင့် ကျေးရွာအုပ်စု - သျှားကပ်ဂူ ကျေးရွာ - သျှားကပ်ဂူ

စီမံကိန်းဆောင်ရွက်မှုအဆင့်များ	နေ့စွဲ		အစည်းအဝေးတွင်တက်ရောက်သူအရေအတွက်			
	စတင်သည့်နေ့	ပြီးဆုံးသည့်နေ့	အမျိုးသားအရေအတွက်	အမျိုးသမီးအရေအတွက်	အိမ်ထောင်စုအရေအတွက်	လူမျိုးစုတက်ရောက်သူအရေအတွက်နှင့် လူမျိုးစုအမည်
၁။ ကျေးရွာစီမံကိန်း မိတ်ဆက်အစည်းအဝေး	၂၇.၀၂.၂၀၁၆	၂၇.၀၂.၂၀၁၆	၉၅	၉၆	၁၉၁	
၂။ ကျေးရွာခွဲခြားရေး စီမံချက်ရေးဆွဲခြင်းအစည်းအဝေး	၂၆.၀၂.၂၀၁၆	၂၆.၀၂.၂၀၁၆	၁၂၅	၁၅၂	၂၇၇	
၃။ ကျေးရွာအုပ်စု လုပ်ငန်းဆုံးဖြတ်ချက်ချသည့်အစည်းအဝေး	၂၆.၀၂.၂၀၁၆	၂၆.၀၂.၂၀၁၆	၁၂၅	၁၅၂	၂၇၇	
၄။ မြို့နယ်အဆင့် စီမံကိန်းရေးဆွဲရေးနှင့် အကောင်အထည်ဖော်ရေးကော်မတီ၏ စီမံကိန်း သုံးသပ်မှုအစည်းအဝေး	၃.၁.၂၀၁၇	၃.၁.၂၀၁၇	မလို	မလို	မလို	မလို
၅။ မြို့နယ် စီမံကိန်းရေးဆွဲရေးနှင့် အကောင်အထည်ဖော်ရေး ကော်မတီ၏ဆုံးဖြတ်မှုကို ရွာသို့ အသိပေးအကြောင်းကြားသည့် အစည်းအဝေး	၅.၁.၂၀၁၆	၅.၁.၂၀၁၆	၁၀၇	၁၀၅	၂၁၂	
၆။ စီမံကိန်းလုပ်ငန်းခွဲစီမံချက်ရေးဆွဲခြင်းအစည်းအဝေး						
၆.၁။ စီမံကိန်းလုပ်ငန်း အကောင်အထည်ဖော် ရေးရေးအစီအစဉ် ရေးဆွဲခြင်း	၁၀.၉.၁၇	၁၀.၉.၁၇	၈၇	၁၁၅	၂၀၂	

လူထုတော်ပြု စီမံကိန်း၊ စီမံကိန်းလက်ခံ အပိုင်း - (၃) - ၂၀၂၀ ခု

၆.၂။ ဝယ်ယူရေးအစီအစဉ် ရေးဆွဲခြင်း	၁၀.၂.၁၇	၁၀.၂.၁၇	၈၇	၁၁၅	၂၀၂	၁
၆.၃။ ဘဏ္ဍာရေးကုန်ကျမှု လျာထားအစီအစဉ် ရေးဆွဲခြင်း	၁၀.၂.၁၇	၁၀.၂.၁၇	၈၇	၁၁၅	၂၀၂	၁
၆.၄။ ပြင်/ထိန်းအစီအစဉ် ရေးဆွဲခြင်း	၁၀.၂.၁၇	၁၀.၂.၁၇	၈၇	၁၁၅	၂၀၂	၁
၇။ စီမံကိန်းလုပ်ငန်းခွဲ တိုးတက်မှု စောင့်ကြည့် အစည်းအဝေး						၁
၇.၁။ အစည်းအဝေး ပထမအကြိမ်						၁
၇.၂။ အစည်းအဝေး ဒုတိယအကြိမ်						၁
၇.၃။ အစည်းအဝေး တတိယအကြိမ်						၁
၈။ စီမံကိန်းလုပ်ငန်းခွဲ အပြီးသတ်စစ်ဆေးခြင်း အစည်းအဝေး						၁
၉။ လူထုစစ်ဆေးပွဲအစည်းအဝေး						၁

စက်ဝန်း (၃) ပုံစံ - ၂



လူကုမတိုင်း၊ စီမံကိန်း၊ စီမံကိန်းလက်ခွဲ အပိုင်း - (၃) - ၂၉.၇.၂၀၁၆

ပုံစံ - ၈ - ၂ - စီမံကိန်းစက်ဝန်းအချိန်ဇယား (PC 2)

လမ်းညွှန်ချက်၊ သက်ဆိုင်ရာလူထုစည်းရုံးရေးမှူး/လက်ထောက်နည်းပညာနည်းပညာမှူးများမှ စီမံကိန်းစက်ဝန်းအဆင့်တစ်ခုစီပြီးစီးတိုင်း ကျေးရွာနှင့် ကျေးရွာအုပ်စုအတွက် ဤပုံစံကို ဖြည့်သွင်းရမည်။

စည်းရုံးရေးမှူး/ဝန်ထမ်း အမည် **ခင်မောင်မြိုး**

နေ့စွဲ စက်ဝန်းအားအမှတ်ခြိမ်းပါ စက်ဝန်း(၁) စက်ဝန်း(၂) စက်ဝန်း(၃)
 စက်ဝန်း (၄)

ပြည်နယ်/တိုင်း **စစ်ကိုင်း** | မြို့နယ် **မြောက်** | ကျေးရွာအုပ်စု **အုန်းလေးလှိုင်** | ကျေးရွာ **အုန်းလေးလှိုင်**

စီမံကိန်းဆောင်ရွက်မှုအဆင့်များ	နေ့စွဲ		အစည်းအဝေးတွင်တက်ရောက်သူအရေအတွက်			
	စတင်သည့် မ.န.	ပြီးဆုံးသည့်နေ့	အမျိုးသား အရေအတွက်	အမျိုးသမီး အရေအတွက်	အိမ်ထောင်စု အရေအတွက်	လူမျိုးစုတက်ရောက်သူ အရေအတွက် နှင့် လူမျိုးစုအမည်
၁။ ကျေးရွာစီမံကိန်း မိတ်ဆက်အစည်းအဝေး	၁၆.၉.၁၇	၁၆.၉.၁၇	၈၃	၁၀၀	၁၈၃	ဗမာ ၁၈၃
၂။ ကျေးရွာစွဲကြီးရေး စီမံချက်ရေးဆွဲခြင်း အစည်းအဝေး	၂၆.၉.၁၇	၂၆.၉.၁၇	၁၇၀	၁၇၁	၂၄၁	ဗမာ ၂၄၁
၃။ ကျေးရွာအုပ်စု လုပ်ငန်းဆုံးဖြတ်ချက်ချသည့် အစည်းအဝေး	၂၈.၉.၁၇	၂၆.၉.၁၇	၁၇၀	၁၇၁	၂၄၁	ဗမာ ၂၄၁
၄။ မြို့နယ်အဆင့် စီမံကိန်းရေးဆွဲရေး နှင့် အကောင် အထည်ဖော်ရေးကော်မတီ၏ စီမံကိန်း သုံးသပ်မှု အစည်းအဝေး			မလို	မလို	မလို	မလို
၅။ မြို့နယ် စီမံကိန်းရေးဆွဲရေး နှင့် အကောင်အထည် ဖော်ရေး ကော်မတီ၏ဆုံးဖြတ်မှုကို ရွာသို့ အသိပေး အကြောင်းကြားသည့် အစည်းအဝေး	၂၅.၁၀.၁၇	၂၅.၁၀.၁၇	၁၀၇	၁၀၉	၂၁၆	ဗမာ ၂၁၆
၆။ စီမံကိန်းလုပ်ငန်းစွဲစီမံချက်ရေးဆွဲခြင်း အစည်းအဝေး						
၆.၁။ စီမံကိန်းလုပ်ငန်း အကောင်အထည်ဖော် ရေး ရေးအစီအစဉ် ရေးဆွဲခြင်း	၂၃.၁၁.၁၇	၂၃.၁၁.၁၇	၁၁၉	၁၅၄	၂၇၃	ဗမာ ၂၇၃

လူ့စုပေါင်းစီမံကိန်း၊ စီမံကိန်းလက်ခွဲ အစီအစဉ် - (၃) - ၂၆.၁၀.၂၀၁၆

၆.၂။ ပယ်ယူရေးအစီအစဉ် ရေးဆွဲခြင်း	၂၃.၁၁.၁၇	၂၃.၁၁.၁၇	၁၁၉	၁၅၄	၂၇၃	ဗမာ	၂၇၃
၆.၃။ ဘဏ္ဍာရေးကုန်ကျမှု လျာထားအစီအစဉ် ရေးဆွဲခြင်း	၂၃.၁၁.၁၇	၂၃.၁၁.၁၇	၁၁၉	၁၅၄	၂၇၃	ဗမာ	၂၇၃
၆.၄။ ပြင်/ထိန်းအစီအစဉ် ရေးဆွဲခြင်း	၂၃.၁၁.၁၇	၂၃.၁၁.၁၇	၁၁၉	၁၅၄	၂၇၃	ဗမာ	၂၇၃
၇။ စီမံကိန်းလုပ်ငန်းခွဲ တိုးတက်မှု စောင့်ကြည့် အစည်းအဝေး							
၇.၁။ အစည်းအဝေး ပထမအကြိမ်							
၇.၂။ အစည်းအဝေး ဒုတိယအကြိမ်							
၇.၃။ အစည်းအဝေး တတိယအကြိမ်							
၈။ စီမံကိန်းလုပ်ငန်းခွဲ အပြီးသတ်စစ်ဆေးခြင်း အစည်းအဝေး							
၉။ လူထုစစ်ဆေးခွဲအစည်းအဝေး							

၁၀။ ကျေးရွာဖွံ့ဖြိုးရေးဦးစားပေးအစီအစဉ်(ပုံစံ-၃) စက်ဝန်း (၁) ပုံစံ -၃



လူထုပဟိုပြုစီမံကိန်းစီမံကိန်းလက်စွဲ

၁၁

အပိုင်း-၃ ၂၉.၉.၂၀၁၅

ပုံစံ ၈-၃ ကျေးရွာဖွံ့ဖြိုးရေး ဦးစားပေးအစီအစဉ် (Form PC 3)

လမ်းညွှန် မျက် /အဆင့်(၃)ကျေးရွာမှိုက်မှန်းချက်အစည်းအဝေးပြီးဆုံးသောအခါ ကျေးရွာစီမံကိန်း အထောက်အကူပြု ကော်မတီသည် လူထုစည်းရုံးရေးမှူးအကူအညီဖြင့် ဤပုံစံကိုပြည့်စုံအောင် ဖြည့်သွင်းရမည်။ အားလုံးသော အခက်အခဲ အတားအဆီးများ၊ ဖွံ့ဖြိုးမှုဦးစားပေးအစီအစဉ်များ၊လူထုပဟိုပြုစီမံကိန်း၏ ရန်ပုံငွေအရင်းအမြစ်နှင့် မသက်ဆိုင်သည့် လုပ်ငန်းများ အားလုံးကိုဖော်ပြရမည်။

လူထုစည်းရုံးရေးမှူး/ဝန်ထမ်း အမည် - ဦးချစ်သာ

နေ့စွဲ - ၂၇.၈.၂၀၁၆ စက်ဝန်းအား အမှတ်ဖြစ်ပါ (✓) မှာစက်ဝန်း(၀) □ စက်ဝန်း(၂) □ စက်ဝန်း(၃) □ စက်ဝန်း(၄)

ပြည်နယ်/တိုင်း - စစ်ကိုင်း၊ မြို့နယ်- မြေချောင်း၊ ကျေးရွာအုပ်စု- သိုးမာလှိုင်၊ ကျေးရွာ - သိုးမာလှိုင်

က. အခက်အခဲအတားအဆီးများအားဆွေးနွေးခြင်း - ယခုလက်ရှိအခြေအနေတွင်ကျေးရွာဖွံ့ဖြိုးတိုးတက်ရေးအတွက် အဓိကအခက်အခဲအတားအဆီးများသည် မည်သည့်များဖြစ်ပါသနည်း(အမျိုးသား/သမီး အနည်းဆုံးအခက်အခဲ ၅ ခုစီဖော်ပြပါ)

အမျိုးသား အဖွဲ့မှတင်ပြသောအခက်အခဲအတားအဆီးများ		အမျိုးသမီး အဖွဲ့မှတင်ပြသောအခက်အခဲအတားအဆီးများ	
၀	လမ်းအခက်အခဲ (ရွာတွင်း၊ ရွာပြင်)	၀	လမ်းအခက်အခဲ
၂	မီးအခက်အခဲ	၂	ဆေးခန်း အခက်အခဲ
၃	ကျေးလက်ဆေးပေးခန်း အခက်အခဲ	၃	မီးအခက်အခဲ
၄	ပညာရေး အခက်အခဲ	၄	လူမှုရေးအခက်အခဲ
၅	စီးပွားရေး အခက်အခဲ	၅	စီးပွားရေး အခက်အခဲ

ခ. မှိုက်မှန်းခြင်း နောင်လာမည့် (၅)နှစ် အတွင်း ကျေးရွာဖွံ့ဖြိုးရေး မှိုက်မှန်းလျာထားချက်များအား တင်ပြပါ။

အမျိုးသားအဖွဲ့မှတင်ပြသောမှိုက်မှန်းချက်များ		အမျိုးသမီးအဖွဲ့မှတင်ပြသောမှိုက်မှန်းချက်များ	
၀	ကမ္ဘာ့ကုမ္ပဏီ၊ ကျေးရွာဖွံ့ဖြိုးရေး	၀	မီးပြည်ရွာကုမ္ပဏီ
၂	ပညာရေး၊ ကျေးရွာဖွံ့ဖြိုးရေး	၂	လမ်းများသာယာဖြောင့်ဖြူရေး
၃	အလုပ်အကိုင်လုံခြုံရေး	၃	ဆေးခန်း/ဆေးရုံဆောက်လုပ်ရေး
၄	NGOအဖွဲ့များ၏အထောက်အပံ့	၄	အထက်တန်းကျောင်းလုပ်ငန်း
၅	စံပြုရေးအဖွဲ့များ	၅	စီးပွားရေးဖွံ့ဖြိုးရေးအဖွဲ့များ

ဂ. ဤကျေးရွာ၏ လာမည့်(၃)နှစ်အတွက် ဦးစားပေး ဖွံ့ဖြိုးတိုးတက်မှု လုပ်ငန်း အစီအစဉ်များအားဖော်ပြပါ။ (လူထုပဟိုပြုစီမံကိန်း ရန်ပုံငွေအတွက် အဆိုပြုသော အစီအစဉ်များကိုဦးစားပေး အဆင့်အလိုက်ဖော်ပြပြီး ကျန်လူထုပဟိုပြု စီမံကိန်း ရန်ပုံငွေအရင်းအမြစ်နှင့် မပတ်သက်သည့်အစီအစဉ်များလည်းဖော်ပြရန်ဖြစ်သည်)

ကျေးရွာအတွက်ဦးစားပေးဖွံ့ဖြိုး တိုးတက်မှု လုပ်ငန်းစဉ်များ	အဆိုပြုသူ (အမျိုးသားများ/ အမျိုးသမီးများ/ အမျိုးသား+အမျိုးသမီး)	လူထုပဟိုပြုစီမံကိန်းအတွက်အဆိုပြု သည့် (ဦးစားပေးအဆင့် အလိုက် ဖော်ပြပါ)	ခန့်မှန်း ကုန်ကျ စရိတ်	အကျိုးခံစား ခွင့်ရှိသူခန့်မှန်းခြေ အရေအတွက်
ကျေးရွာအတွက် လမ်းအခက်အခဲ	အမျိုးသား + အမျိုးသမီး	ရွာတွင်း၊ ရွာပြင်၊ ကျေးရွာအတွင်း	၅၅၀၀၀	၁၄၄၇
ကျေးရွာအတွက် မီးအခက်အခဲ	အမျိုးသား + အမျိုးသမီး	ရွာတွင်း၊ ရွာပြင်၊ ကျေးရွာအတွင်း	၅၃၀၀၀	၁၄၄၇
ကျေးရွာအတွက် ဆေးခန်းအခက်အခဲ	အမျိုးသား + အမျိုးသမီး	ကျေးရွာအတွင်း	၅၃၀၀၀	၁၄၄၇



လူထုတစ်ဦးချင်းစီစီမံကိန်းလက်စွဲ
အပိုင်း-၃ ၂၉.၉.၂၀၁၅

၄				
၅				
၆				

ဥက္ကဋ္ဌ၊ ကျေးရွာစီမံကိန်းအထောက်အကူပြုကော်မတီမှအတည်ပြုသည်။

အမည် ဦးကျော်စွာ လက်မှတ် ၂၇ နေ့စွဲ ၂၇.၉.၂၀၁၆

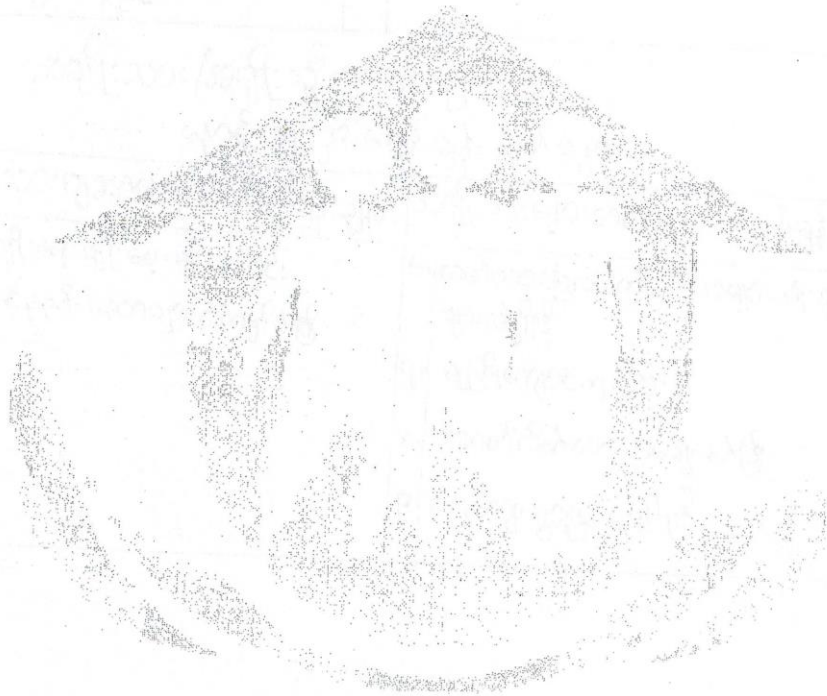

စက်ဝန်း (၂) ပုံစံ - ၃

ပုံစံ - ၈ - ၃ ကျေးရွာဖွံ့ဖြိုးရေး ဦးစားပေးအစီအစဉ် (Form PC 3)

လယ်ဥယျာဉ်ရွက် အထင်(၃) ကျေးရွာမှန်းမှန်းချက်အစည်းအဝေး ပြီးဆုံးသောအခါ ကျေးရွာစီမံကိန်း အထောက်အကူပြု ကော်မတီသည် လူထုစည်းရုံးရေးမှူးအကူအညီဖြင့် ဤပုံစံကိုပြည့်စုံအောင် ဖြည့်သွင်းရမည်။

လူထုစည်းရုံးရေးမှူး/ဝန်ထမ်း အမည် - ဦးချစ်သူ
 နေ့စွဲ - ၂၆.၀၂.၂၀၁၆
 စက်ဝန်းအား အမှတ်ဖြစ်ပါ (V) စက်ဝန်း(၀)
 စက်ဝန်း(၂) စက်ဝန်း(၃) စက်ဝန်း(၄)

ပြည်နယ်/တိုင်း - စစ်ကိုင်း၊ မြို့နယ်- ခြောက် ကျေးရွာအုပ်စု - သိုးမောက်၊ ကျေးရွာ - သိုးမောက်

က။ အခက်အခဲအတားအဆီးများအားဆွေးနွေးခြင်း - ယခုလက်ရှိအခြေအနေတွင် ဤကျေးရွာဖွံ့ဖြိုးတိုးတက်ရေးအတွက် အဓိက အခက်အခဲအတားအဆီးများသည် မည်သည့်များဖြစ်ပါသနည်း။ (အမျိုးသား/သမီး အနည်းဆုံးအခက်အခဲ ၅ ခုစီဖော်ပြပါ)

အမျိုးသား အဖွဲ့မှ တင်ပြသောအခက်အခဲအတားအဆီးများ	အမျိုးသမီး အဖွဲ့မှတင်ပြသောအခက်အခဲအတားအဆီးများ
၀ မြစ်ရေ၊ မြေ၊ မြေအောက်ရေ၊ အောက်ရေ၊ မြေအောက်ရေ	၀ လမ်းများ၊ ဘူတာရုံ၊ လမ်းမ
၂ ဆေးဝါး၊ ဆေးကုသမှု၊ ဆေးကုသမှု	၂ လျှပ်စစ်ဓာတ်
၃ လမ်းများ၊ ဘူတာရုံ၊ လမ်းမ	၃ ဆေးဝါး၊ ဆေးကုသမှု၊ ဆေးကုသမှု
၄ ရေသန့်စနစ်များ၊ ရေသန့်စနစ်များ	၄ ကျောင်းဆရာမများ၊ ကျောင်းဆရာမများ
၅ စားနပ်ရိက္ခာ	၅ သောက်ရေမသန့်ခြင်း

ခ။ မျှော်မှန်းခြင်း - နောင်လာမည့် (၅) နှစ် အတွင်း ကျေးရွာဖွံ့ဖြိုးရေး မျှော်မှန်းလျာထားချက်များအား တင်ပြပါ။

အမျိုးသားအဖွဲ့မှ တင်ပြသောမျှော်မှန်းချက်များ	အမျိုးသမီးအဖွဲ့မှ တင်ပြသောမျှော်မှန်းချက်များ
၀ မြက်ရိုး၊ ရေ၊ မြေ၊ မြေအောက်ရေ၊ မြေအောက်ရေ	၀ လမ်းများ၊ ဘူတာရုံ၊ လမ်းမ
၂ ဆေးဝါး၊ ဆေးကုသမှု၊ ဆေးကုသမှု	၂ လျှပ်စစ်ဓာတ်များ၊ လမ်းမ
၃ လမ်းများ၊ ဘူတာရုံ၊ လမ်းမ	၃ ဆေးဝါး၊ ဆေးကုသမှု၊ ဆေးကုသမှု
၄ ရေသန့်စနစ်များ၊ ရေသန့်စနစ်များ	၄ ကျောင်းဆရာမများ၊ ကျောင်းဆရာမများ
၅ စားနပ်ရိက္ခာ	၅ ရေသန့်စနစ်များ၊ ရေသန့်စနစ်များ

ဂ။ လူထုစီမံကိန်း၏ လာမည့် (၄) နှစ်အတွက် အကျိုးဝင်သော ဦးစားပေး ဖွံ့ဖြိုးတိုးတက်မှု လုပ်ငန်း အစီအစဉ်များအားဖော်ပြပါ။

အထင်	ကျေးရွာအတွက် ဦးစားပေး ဖွံ့ဖြိုးတိုးတက်မှု လုပ်ငန်းစဉ်များ	အဆိုပြုသူ (အမျိုးသား/အမျိုးသမီး/အမျိုးသမီး)	ခန့်မှန်းကုန်ကျ ဝရိတ်	အကျိုးခံစားခွင့်ရှိသူ ခန့်မှန်းခြေ အရေအတွက်
၀	စားနပ်ရိက္ခာ၊ လမ်းများ၊ ဘူတာရုံ၊ လမ်းမ	အမျိုးသား + အမျိုးသမီး	၃၆,၀၀၀,၀၀၀	၁၄၄၇
၂	ဆေးဝါး၊ ဆေးကုသမှု၊ ဆေးကုသမှု	အမျိုးသား	၂၀,၀၀၀,၀၀၀	၁၄၄၇
၃	လမ်းများ၊ ဘူတာရုံ၊ လမ်းမ	အမျိုးသား + အမျိုးသမီး	၂၀,၀၀၀,၀၀၀	၁၄၄၇
၄	ကျောင်းဆရာမများ၊ ကျောင်းဆရာမများ	အမျိုးသမီး	၄၀,၀၀၀,၀၀၀	၁၄၄၇
၅	ကျောင်းဆရာမများ၊ ကျောင်းဆရာမများ	အမျိုးသမီး	၂၀,၀၀၀,၀၀၀	၁၄၄၇

အမျိုးသား၊ အဖွဲ့မှ တစ်ဦးတည်းက အဖွဲ့အစည်းအဖွဲ့များ	အမျိုးသမီး၊ အဖွဲ့မှ တစ်ဦးတည်းက အဖွဲ့အစည်းအဖွဲ့များ
၆။ အားကစားကွင်း၊ ဗဟိုဇုန်	၆။ ဂျပန်ကျွန်းကျေးကောင်းကောင်း ဗဟိုဇုန်
၇။ သက်တမ်းတိုမျိုးဆေးရောင်များမရှိခြင်း	၇။ အသက်မွေးမှုနည်းပညာမရှိခြင်း၊ ကော်ဗျာ၊
၈။ ဆက်စပ်ပျိုးပျိုးနည်းပညာများမရှိခြင်း	ကော်ဗျာပျိုးပျိုးလုပ်ငန်း)
၉။ တိရစ္ဆာန်ကျွမ်းကျင်ရေးကော်မရှင်များနည်းပညာမရှိခြင်း	
၁၀။ တိရစ္ဆာန်ကုသရေးကော်မရှင်များနည်းပညာမရှိခြင်း	
၁၁။ သက်မွေးမှုနည်းပညာမရှိခြင်း၊ ကော်ဗျာမရှိခြင်း	

အမျိုးသား၊ အဖွဲ့မှ တစ်ဦးတည်းက ဖျော်ဖြေခြင်းများ	အမျိုးသမီး၊ အဖွဲ့မှ တစ်ဦးတည်းက ဖျော်ဖြေခြင်းများ
၆။ တောလုံးကွင်းဗဟိုဇုန်	၆။ ဂျပန်ကျွန်းကျေးကောင်းကောင်း ဗဟိုဇုန်
၇။ သက်တမ်းတိုမျိုးဆေးရောင်ပျိုးပျိုးမရှိခြင်း	၇။ သက်မွေးမှုနည်းပညာများဖြစ်သော ကော်ဗျာ
၈။ ဆက်စပ်ပျိုးပျိုးနည်းပညာများမရှိခြင်း	သင်တန်း၊ ကော်ဗျာပျိုးပျိုးသင်တန်းများ၊ ဂျစ်ပြု
၉။ တိရစ္ဆာန်ကျွမ်းကျင်ရေးကော်မရှင်များနည်းပညာမရှိခြင်း	စင်စေ့များတိုးပွားကာ ကျေးမွန်အောင်အောင်
၁၀။ တိရစ္ဆာန်ကုသရေးကော်မရှင်များနည်းပညာမရှိခြင်း	လည်း ဖြစ်စားလာမည်
၁၁။ သက်မွေးမှုနည်းပညာများမရှိခြင်း၊ ကော်ဗျာမရှိခြင်း	
၁၂။ သက်မွေးမှုနည်းပညာများမရှိခြင်း၊ ကော်ဗျာမရှိခြင်း	
၁၃။ သက်မွေးမှုနည်းပညာများမရှိခြင်း၊ ကော်ဗျာမရှိခြင်း	
၁၄။ သက်မွေးမှုနည်းပညာများမရှိခြင်း၊ ကော်ဗျာမရှိခြင်း	
၁၅။ သက်မွေးမှုနည်းပညာများမရှိခြင်း၊ ကော်ဗျာမရှိခြင်း	

စက်ဝန်း (၃) ပုံစံ - ၃

ပုံစံ - ၈ - ၃ ကျေးရွာခွဲဖြိုးရေး ဦးစားပေးအစီအစဉ် (Form PC 3)

လမ်းညွှန်ချက်၊ အဆင့်(၃) ကျေးရွာမှော်မှန်းချက်အစည်းအဝေး ပြီးဆုံးသောအခါ ကျေးရွာစီမံကိန်း အထောက်အကူပြု ကော်မတီသည် လူထုစည်းရုံးရေးမှူးအကူအညီဖြင့် ဤပုံစံကိုပြည့်စုံအောင် ဖြည့်သွင်းရမည်။

လူထုစည်းရုံးရေးမှူး/ဝန်ထမ်း အမည် - ၆၃၇၀၆၀၆၀၆၀၆၀၆

နေ့စွဲ - ၂၆.၉.၂၀၁၇ စက်ဝန်းအား အမှတ်ခြစ်ပါ (✓) စက်ဝန်း(၁) စက်ဝန်း(၂) စက်ဝန်း(၃) စက်ဝန်း(၄)

ပြည်နယ်/တိုင်း - စစ်ကိုင်း၊ မြို့နယ် - ကြေးမုံ၊ ကျေးရွာအုပ်စု - ရွှေလှေကျော်၊ ကျေးရွာ - ရွှေလှေကျော်

က။ အခက်အခဲအတားအဆီးများအားဆွေးနွေးခြင်း - ယခုလက်ရှိအခြေအနေတွင် ဤကျေးရွာခွဲဖြိုးတိုးတက်ရေးအတွက် အဓိက အခက်အခဲအတားအဆီးများသည် မည်သည်များဖြစ်ပါသနည်း။ (အမျိုးသား/သမီး အနည်းဆုံးအခက်အခဲ ၅ ခုစီဖော်ပြပါ)

အမျိုးသား အဖွဲ့မှ တင်ပြသောအခက်အခဲအတားအဆီးများ		အမျိုးသမီး အဖွဲ့မှ တင်ပြသောအခက်အခဲအတားအဆီးများ	
၁	စိုက်ပျိုးရေး၊ မွေးမြူရေးနှင့် ပညာ နည်းပညာ ဖွံ့ဖြိုးရေး	၁	လမ်းများ သွားလာရန်ခက်ခဲခြင်း
၂	ဆေးဝါး ကုသမှုကုန်ကျစရိတ် မရှိခြင်း	၂	ကျွတ်စစ်မီး မရှိခြင်း
၃	လမ်းများ သွားလာရန် ခက်ခဲခြင်း	၃	ဆေးဝါး ကုသမှုကုန်ကျစရိတ် မရှိခြင်း
၄	သောက်သုံး ရေ၊ ရေစိုက်ပျိုးရေး ခက်ခဲခြင်း	၄	ကျွတ်စစ်မီး ဖွံ့ဖြိုးရေး မရှိခြင်း
၅	စာကြည့်တိုက် မရှိခြင်း	၅	သောက်ရေ မသင့်ခြင်း
၆	ဘေးကစား ကွင်းမရှိခြင်း	၆	ရေ၊ မြေ၊ ရေ၊ ကား၊ မရှိခြင်း

ခ။ မှော်မှန်းခြင်း - နောင်လာမည့် (၅) နှစ် အတွင်း ကျေးရွာခွဲဖြိုးရေး မှော်မှန်းလျာထားချက်များအား တင်ပြပါ။

အမျိုးသားအဖွဲ့မှ တင်ပြသောမှော်မှန်းချက်များ		အမျိုးသမီးအဖွဲ့မှ တင်ပြသောမှော်မှန်းချက်များ	
၁	စိုက်ပျိုးရေး၊ မွေးမြူရေးများ လိုအပ်ချက် လာမည်	၁	လမ်းများ၊ ကောင်းမွန်လာမည်
၂	ဆေးဝါး ကုသမှုကုန်ကျစရိတ် မရှိလာမည်	၂	ကျွတ်စစ်မီး များ လာမည်
၃	လမ်းများ ကောင်းမွန်လာမည်	၃	ဆေးဝါး ကုသမှုကုန်ကျစရိတ် မရှိလာမည်
၄	ရေ၊ မြေ၊ စိုက်ပျိုးရေး မရှိလာမည်	၄	ကျွတ်စစ်မီး ဖွံ့ဖြိုးရေး မရှိလာမည်
၅	စာကြည့်တိုက် မရှိလာမည်	၅	ရေ၊ မြေ၊ စိုက်ပျိုးရေး မရှိလာမည်
၆	ဘေးကစား ကွင်း မရှိလာမည်	၆	ရေ၊ မြေ၊ ရေ၊ ကား မရှိလာမည်

က။ လူထုစီမံကိန်း၏ လာမည့် (၄) နှစ်အတွက် အကျုံးမဝင်သော ဦးစားပေး ဖွံ့ဖြိုးတိုးတက်မှု လုပ်ငန်း အစီအစဉ်များအားဖော်ပြပါ။

အဆင့်	ကျေးရွာအတွက် ဦးစားပေး ဖွံ့ဖြိုးတိုးတက်မှု လုပ်ငန်းစဉ်များ	အဆိုပြုသူ (အမျိုးသားများ/ အမျိုးသမီးများ/အမျိုးသား+ အမျိုးသမီး)	ခန့်မှန်းကုန်ကျ စရိတ်	အကျိုးခံစားခွင့်ရှိသူ ခန့်မှန်းခြေ အရေအတွက်
၁	စွာတွင်းလမ်းများ ကျောက်ချော့လမ်း ၁၆ မိုင်	နမူနာသား / သမီး	၂၅,၂၅၅၅	၁၄၄၅ ကျား - ၆၉၆ မ - ၇၆၆
၂	ဆူးလေကုန်း - သင်္ဂါကုန်း စွာတွင်း ဆက်လမ်း ကျောက်ချော့လမ်း	နမူနာသား / သမီး	၂၅,၂၅၅၅	၁၄၄၅ ကျား - ၆၉၆ မ - ၇၆၆
၃	စာရစ်စရတ်စာ ပယ်ပျံ့ခြင်း	နမူနာသား / သမီး	၁၅၀၀၀၀၀	၁၄၄၅ ကျား - ၆၉၆ မ - ၇၆၆
၄	ဆူးလေကုန်း - ငါးပယ် စွာတွင်း ဆက်လမ်း ကျောက်ချော့လမ်း	နမူနာသား	၂၅၀၀၀၀၀	၁၄၄၅ ကျား - ၆၉၆ မ - ၇၆၆
၅	စာသစ်ကျောင်း ၆ စတုရန်း ပြီး စုတ်လံအိမ် ကာရံခြင်း	နမူနာသား / သမီး	၂၅၀၀၀၀၀	၁၄၄၅ ကျား - ၆၉၆ မ - ၇၆၆
၆				

ဃ။ လူထုစီမံကိန်း၏ လာမည့် (၄) နှစ်အတွက် အကျုံးမဝင်သော ဦးစားပေး ဖွံ့ဖြိုးတိုးတက်မှု လုပ်ငန်း အစီအစဉ်များအားဖော်ပြပါ။

အဆင့်	ကျေးရွာအတွက် ဦးစားပေး ဖွံ့ဖြိုးတိုးတက်မှု လုပ်ငန်းစဉ်များ	အဆိုပြုသူ (အမျိုးသားများ/ အမျိုးသမီးများ/အမျိုးသား+ အမျိုးသမီး)	အခန်းကဏ္ဍ
၁	ရေသန့်စက် ဆောက်လုပ်ခြင်း	နမူနာသား / သမီး	ကျန်းမာရေး
၂	လူမှုရေး အသင်းကား	နမူနာသမီး	လူမှုရေး
၃	ရိုက်ပျိုး မွေးမြူရေး ဘဏ်ကုန် ပေးရန်	နမူနာသား	အသက်မွေးမှု
၄	စာကြည့်တိုက် အဆောက်အအုံ ဖွင့်မြှောက်ပေးခြင်း	နမူနာသား	ပညာရေး
၅	ကောက်ပဲကွင်း ထိန်းရှာစားခြင်း	နမူနာသား	ကုမ္ပဏီ
၆			

ခေါင်းဆောင်၊ ကျေးရွာစီမံကိန်းအထောက်အကူပြုကော်မတီမှ အတည်ပြုသည်။

အမည် ----- ဦးသီတာလွင် ----- လက်မှတ် ----- *Lein* ----- နေ့စွဲ ----- ၂၆.၉.၂၀၁၇ -----
 မိုးစက်မျိုးကွင်း ----- စက်မျိုးကွင်း ----- ၂၆.၉.၂၀၁၇ -----

အမျိုးသမီး: အဖွဲ့-ဗဟို ဖြစ်သော အခက်အခဲအတားအဆီးများ		အမျိုးသမီး: အဖွဲ့-ဗဟို ဖြစ်သော အခက်အခဲအတားအဆီးများ	
၇။	သက်တမ်း: ခိုမျိုးစေ့ မျိုးကောင်းများ မရှိခြင်း	၇။	ကောက်မွေး: ဒုတိယပညာ မရှိခြင်း ၊ စက်ချုပ် အထိ ၊ ပန်းထိုး ကျပ်ငြိမ်း
၈။	ဒေသန္တရ ခိုမျိုးစေ့: ရေး ဒုတိယ ပညာများ မရှိခြင်း	၈။	
၉။	ကိုရိုက်ဆိုင် မျိုးကောင်းများ စောင့်ရှောက်မှု ဒုတိယ ပညာ မရှိခြင်း	၉။	
၁၀။	ကိုရိုက်ဆိုင် ကာကွယ် ဆေးကုသမှု မရှိခြင်း	၁၀။	
၁၁။	သက်မွေး: ဒုတိယပညာ မရှိခြင်း (စက်ခြင်း/ဆိုင်ကပ်)	၁၁။	
၁၂။		၁၂။	

အမျိုးသား: အဖွဲ့-ဗဟို ဖြစ်သော အခက်အခဲအတားအဆီးများ		အမျိုးသမီး: အဖွဲ့-ဗဟို ဖြစ်သော အခက်အခဲအတားအဆီးများ	
၇။	သက်တမ်း: ခိုမျိုးစေ့ များ ခိုမျိုးစေ့ မရှိခြင်း	၇။	သက်မွေး: ဒုတိယပညာများ မရှိသော စက်ချုပ် အထိ ၊ အထိ ၊ ပန်းထိုး သင်တန်းများ မရှိခြင်း ၊ ဝမ်းနည်းမှုများ ၊ ဝမ်းနည်းမှုများ
၈။	ဒေသန္တရ ခိုမျိုးစေ့: စက်ကိရိယာ များ မရှိခြင်း	၈။	ကော့စ် ဝေဖွဲ့ အစားအသုံး: ကျန်းမာရေး ဖြစ်စား ကာကွယ်
၉။	ကိုရိုက်ဆိုင် မျိုးကောင်းများ စောင့်ရှောက်မှု ဒုတိယ ပညာ များ မရှိခြင်း	၉။	
၁၀။	ကိုရိုက်ဆိုင် ကာကွယ် ဆေးများ ကုသမှု မရှိခြင်း	၁၀။	
၁၁။	သက်မွေး: ဒုတိယပညာ များ မရှိခြင်း (စက်ခြင်း ၊ ဆိုင်ကပ်ခြင်း) စီးပွားရေး	၁၁။	
၁၂။	ဖိုးတိုးခြင်း	၁၂။	

၁၁။အစည်းအဝေးမှတ်တမ်းများ



ပထမအကြိမ် အစည်းဝေးမှတ်တမ်း

အုပ်စု-ဆူးလေကုန်းအုပ်စု

ကျေးရွာ - ဆူးလေကုန်းကျေးရွာ

နေရာ - ရွှေမြင့်တင်အာရုံခံအတွင်း

ရက်စွဲ - ၁၆.၉.၂၀၁၇

အချိန် - ၁၂:၀၀ မှ ၃:၁၅

တတ်ရောက်သူ - ကျား - ၈၃ ၊ မ- ၁၀၀ ၊ ပေါင်း - ၁၈၃

ဆွေးနွေးချက်များ ။ ။ ဆူးလေကုန်းကျေးရွာအုပ်စု ဆူးလေကုန်းကျေးရွာတတိယနှစ်စက်ဝန်း ပထမအကြိမ်အစည်းအဝေးကို(၁၆.၉.၂၀၁၇)ရက်နေ့တွင်ရွှေမြင့်တင်အာရုံခံအတွင်း ပြုလုပ်ခဲ့ပါသည်။ ပထမဦးစွာဆူးလေကုန်းကျေးရွာအုပ်ချုပ်ရေးမှူးဦးအောင်ကျော်ထက်မှမိတ်ဆက်စကားပြောခဲ့ပါသည်။ ထို့နောက်လူထုစည်းရုံးရေးမှူးဒေါ်မေဇင်ဖြိုးမှလူထုဗဟိုပြုစီမံကိန်းအကြောင်းကိုအချက်(၁၅)ချက်အပေါ် မူတည်ပြီး ဆွေးနွေးရှင်းပြခဲ့ပါသည်။ ထို့နောက်စီမံကိန်း စက်ဝန်း အပိုင်း (၆) ပိုင်း၊ အဆင့်(၁၄)ဆင့် ကိုဆက်လက်ရှင်းပြခဲ့ပါသည်။ နောက်လူထု စည်းရုံးရေးမှူးဦးသိန်းသန်းအောင်မှ တာဝန်နှင့် ဝတ္တရားများအကြောင်းကိုရှင်းပြပြီးစေတနာ့ဝန်ထမ်းကိုရွေးချယ်အတည်ပြုသတ်မှတ်ခဲ့ပါသည်။ ကျေးရွာလူထုနှင့်ကော်မတီဝင်များ၏သဘောတူညီမှုအဖြစ်ပထမနှစ်စီမံကိန်းစက်ဝန်းတွင်ထမ်းဆောင်ခဲ့သော ဦးမင်းမင်းလတ်နှင့် ဝယ်ယူရေးဆပ်ကော်မတီမှ ဒေါ်ဝေတို့အားတတိယနှစ်စက်ဝန်းတွင် စေတနာ့ဝန်ထမ်းအဖြစ်ရွေးချယ်ခဲ့ကြပါသည်။ဆက်လက်ပြီးဒုတိယနှစ်တွင်ရေးဆွဲခဲ့သောလူမှုဆန်းစစ်မှုများကို အမှီပြုပြီးတတိယနှစ် အတွက် အဖွဲ့ငယ်လေးများခွဲကာ ဆွေးနွေးခဲ့ပြီး အခက်အခဲပြဿနာ၊ အရင်းအမြစ်၊ ချမ်းသာဆင်းရဲ ၊စသည်တို့ကို ကျေးရွာလူထုနှင့် အတူဆွေးနွေးဆုံးဖြတ်ခဲ့ပါသည်။

သဘောတူဆုံးဖြတ်ချက်များ။ ။စေတနာ့ဝန်ထမ်းအဖြစ်ဦးမင်းမင်းလတ်နှင့်ဒေါ်ဝေတို့ကို ရွေးချယ်ခဲ့ခြင်း။

လူမှုဆန်းစစ်မှုများမှ လိုအပ်ချက် အခက်အခဲများအပေါ်မူတည်ပြီး ဖွံ့ဖြိုးရေးလုပ်ငန်းစဉ်များပြုလုပ်ရန် သဘောတူဆုံးဖြတ်ခဲ့ပါသည်။

မှတ်တမ်းတင်သူ

အတည်ပြုသူ

ဒေါ်ဝေ

ဦးဇော်မျိုးလွင်



ဒုတိယအကြိမ် အစည်းအဝေး

အုပ်စု- ဆူးလေကုန်း

ကျေးရွာ - ဆူးလေကုန်း

နေရာ - ရွှေမြင့်တင်အာရုံခံတွင်း

ရက်စွဲ - ၂၆.၉.၂၀၁၇

အချိန် - ၁၂:၂၀ မှ ၂:၄၅

တတ်ရောက်သူ - ကျား - ၁၇၀၊ မ- ၁၇၁၊ ပေါင်း - ၂၄၁

ဆွေးနွေးချက်များ။ ။ဆူးလေကုန်းကျေးရွာအုပ်စု ဆူးလေကုန်းကျေးရွာ တတိယနှစ်စက်ဝန်း ဒုတိယအကြိမ်အစည်းအဝေးကို (၂၆.၉.၂၀၁၇) ရက်နေ့တွင် ရွှေမြင့်တင်အာရုံခံအတွင်း တတ်ရောက်သူစုစုပေါင်း (၂၄၁)ဦးဖြင့် နေ့ (၁၂:၂၀)နာရီအချိန်တွင် အစည်းအဝေးကိုစတင်ခဲ့ပါသည်။

ပထမဦးစွာလူထုစည်းရုံးရေးမှူးဒေါ်မေဇင်ဖြိုးမှပထမအကြိမ်အစည်းအဝေးမှရရှိလာသောလူမှုဆန်းစစ်မှု များကို ရှင်းပြပြီး အမျိုးသားတစ်ဖွဲ့၊ အမျိုးသမီးတစ်ဖွဲ့ အဖွဲ့ခွဲကာ ကျေးရွာတွင်းရှိ အခက်အခဲ၊ မျှော်မှန်းချက်၊ဖွံ့ဖြိုးရေးလုပ်ငန်းအစီစဉ်များကိုဆွေးနွေးစေခဲ့ပါသည်။ထို့နောက်ရရှိလာသောအမျိုးသမီးအမျိုးသမီးဖွံ့ဖြိုးရေးလုပ်ငန်းစဉ်များကိုနှစ်ဖွဲ့ပေါင်းစေခဲ့ပါသည်။လက်ထောက်နည်းပညာမှူးဒေါ်ဝင်းဝင်းသိန်းမှအကျုံးဝင်ခြင်းမဝင်ခြင်းလုပ်ငန်းများကိုရှင်းပြပါသည်။ထို့နောက်တတိယနှစ်စက်ဝန်းတွင်ပြုလုပ်မည်ဖြစ်သည့်ဖွံ့ဖြိုးရေးလုပ်ငန်းများကိုလျှို့ဝှက်မဲပေးစနစ်ဖြင့်ရွေးချယ်ခဲ့ပါသည်။ထို့နောက်ကျေးရွာစီ/ထောက်ကော်မတီဝင်များကို ရွေးချယ်ခဲ့ပါသည်။

ဆုံးဖြတ်ချက်။ ။ရွာတွင်းကျောက်ချောခင်းခြင်းလုပ်ငန်းကိုမဲအများဆုံးဖြင့်ရွေးချယ်အတည်ပြုခဲ့ပါသည်။ကော်မတီဝင်များရွေးချယ်ရာတွင်ပထမနှစ်တွင်ဆောင်ရွက်ခဲ့သောကော်မတီဝင်များနှင့် စီထောက်ဥက္ကဋ္ဌအမျိုးသမီးဒေါ်သီတာလွင်နှင့်ဝယ်ယူရေးကော်မတီမှဦးအောင်စိုးတို့အားပြောင်းလဲရွေးချယ်ပြီး လည်ပတ်ပြင်ထိန်းကော်မတီမှ အဖွဲ့ ဝင် ဒေါ်သန္တာချိုနှင့် စောင့်ကြည့်ကြီးကြပ်ရေးမှ အဖွဲ့ ဝင် ဒေါ်လွင်လွင်အောင်တို့ အား ကျေးရွာလူထုမှ ထပ်မံရွေးချယ်အတည်ပြုခဲ့ပါသည်။

မှတ်တမ်းတင်သူ

အတည်ပြုသူ

ဒေါ်ဝေ

ဦးဇော်မျိုးလွင်

စေတနာ့ဝန်ထမ်း

စီ/ထောက်ဥက္ကဋ္ဌ

၁၂။ ဆူးလေကုန်းကျေးရွာ ကဏ္ဍအလိုက် ဦးစားပေးဖွံ့ဖြိုးရေးလုပ်ငန်းစဉ်များ

	လုပ်ငန်း	အဆိုပြုသူ	လ/နှစ်	လုပ်ဆောင် မည့်သူ	ပြင်ပမှ ထောက်ပံ့ သူ
အခြေခံအဆောက်အအုံ	၁	ရွာတွင်းကျောက်ချောလမ်းများ ခင်းခြင်း	ကျား+မ	၁၂/၂၀၁၇	
	၂	သနပ်ကုန်း- ဆူးလေကုန်းလမ်းကျောက်ချောခင်း ခြင်း	ကျား	၁၂/၂၀၁၇	
	၃	ထရန်စဖော်မာ ဝယ်ယူခြင်း	ကျား+မ	၁၂/၂၀၁၇	
	၄	ငါးပယ်- ဆူးလေကုန်းလမ်းကျောက်ချောခင်း ခြင်း	ကျား+မ	၁၂/၂၀၁၇	
	၅	ကျောင်းခြံစည်းရိုးတံတိုင်းပြုလုပ်ခြင်း	ကျား+မ	၁၂/၂၀၁၇	
	၆				
အသက်မွေးဝမ်းကြောင်း	၁	စိုက်ပျိုးရေး သင်တန်းရရှိရန်	ကျား+မ	၁၂/၂၀၁၇	
	၂	လက်မူပညာသင်တန်း ၊ စက်ပြင်	ကျား+မ	၁၂/၂၀၁၇	
	၃	အသက်မွေးဝမ်းကြောင်း သင်တန်း (မုန့်လုပ်ငန်း၊ စက်ချုပ်၊ ဇာထိုးပန်းထိုးလုပ်ငန်း)	ကျား+မ	၁၂/၂၀၁၇	
	၄				
ကျန်းမာရေးနှင့် အဟာရ	၁				
	၂				
	၃				
	၄				
နည်းပညာရရှိမှု	၁	စိုက်ပျိုးရေးနည်းပညာ၊ မွေးမြူရေးနည်းပညာ	ကျား	၁၂/၂၀၁၆	
	၂				
	၃				
အခြား	၁				
	၂				
	၃				