

ပြည်ထောင်စုသမ္မတ မြန်မာနိုင်ငံတော် အစိုးရ
စိုက်ပျိုးရေး၊ မွေးမြူရေးနှင့်ဆည်မြောင်း ဝန်ကြီးဌာန
ကျေးလက်ဒေသဖွံ့ဖြိုးတိုးတက်ရေး ဦးစီးဌာန

မြောင်မြို့နယ်



လူထုဗဟိုပြုစီမံကိန်း (တတိယနှစ်စက်ဝန်း)

National Community Driven Development Project

(NCDDP)



ကျေးရွာဖွံ့ဖြိုးရေးအစီအစဉ်

Village Development Plan (VDP)

ဆယ်ကျေးရွာ၊

ဘူးကိုင်းအုပ်စု

၂၀၁၇ ခုနှစ်၊ စက်တင်ဘာလ ၂၀ ရက်

မာတိကာ

၁။ မြို့နယ်မြေပုံ

၂။ ကျေးရွာမြေပုံ (တည်နေရာ)

၃။ အုပ်စုတွင်ပါဝင်သောကျေးရွာများစာရင်း

၄။ ကျေးရွာအခြေခံအချက်အလက်များ

၅။ လူထုပူးပေါင်းပါဝင်သောလူမှုဆန်းစစ်ခြင်းနှင့် အကဲဖြတ်ခြင်း လုပ်ငန်းစဉ် (PSA/PRA) အကျဉ်းချုပ်
ဇယား

၆။ ကျေးရွာဖွံ့ဖြိုးရေး အစီအစဉ် အတွက် အသုံးပြုခဲ့သော PRA tools များနှင့် တစ်ခုချင်းစီအတွက်
သုံးသပ် ချက်များ

၇။ ကော်မတီဝင်များရွေးချယ်ခြင်းနှင့် ကျေးရွာဖွံ့ဖြိုးရေးအစီအစဉ် ဆောင်ရွက်မှု မှတ်တမ်းဓါတ်ပုံများ

၈။ ကျေးရွာအချက်အလက် (ပုံစံ-၁)

၉။ စီမံကိန်းစက်ဝန်းအချိန်ဇယား (ပုံစံ-၂)

၁၀။ ကျေးရွာဖွံ့ဖြိုးရေးဦးစားပေးအစီအစဉ် (ပုံစံ-၃)

၁၁။ အစည်းအဝေးမှတ်တမ်းများ

၁၂။ ကဏ္ဍအလိုက်ဦးစားပေးဖွံ့ဖြိုးရေးလုပ်ငန်းစဉ်များ

၁။ မြို့နယ်မြေပုံ

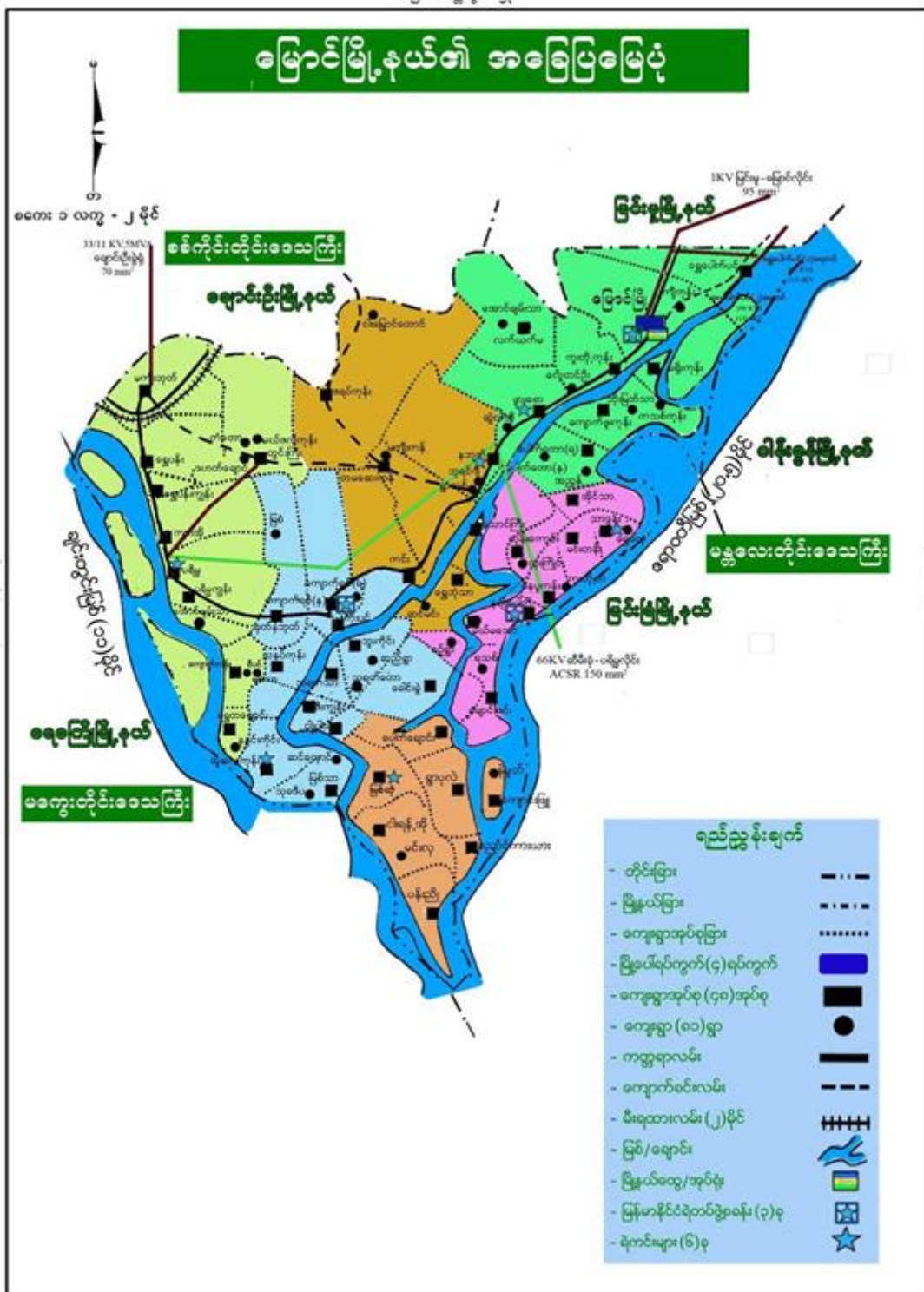

၂။ကျေးရွာမြေပုံ (တည်နေရာ)

၄.၁။ ကျေးရွာသမိုင်းအကျဉ်း

ဆယ်ရွာသည် စစ်ကိုင်းတိုင်းဒေသကြီး၊ မြောင်မြို့နယ်၊ စစ်ကိုင်းခရိုင်၊ ဘူးကိုင်းအုပ်စု အတွင်း၌ တည်ရှိသော အုပ်စုရွာဖြစ်ပါသည်။ မြောင်မြို့နယ်မှ (၁၆) မိုင်နှင့် (၅) ဖာလုံ ကွာဝေးသော နေရာတွင် တည်ရှိပါသည်။ ဆယ်ရွာသည် ရှေးယခင်က ငါးလုပ်ငန်းလုပ်ကိုင်သော ရွာဖြစ်သည်။ ဆယ်ရွာ မတည်မီက ခေါင်းခွဲရွာဘက်မှ ရွာသူရွာသား တချို့သည် ဘူကိုင်းရွာနှင့် ယခုလက်ရှိဆယ်ရွာကြားတွင်ရှိသော မြောက်ကိုင်းအင်ထဲသို့ ငါးလုပ်ငန်းများ လာရောက်လုပ်ကိုင်ကြသည်။ ထိုသူများသည် အင်းဘေးတွင် ဆယ်များ ဆောက်နေရင်းမှ ဆယ်အိမ်စု ဟုစတင်ခေါ်တွင်ခဲ့ကြရာမှ နောက်ပိုင်းတွင် ဆယ်ရွာဟု ပြောင်းလဲ ခေါ်တွင်ခဲ့သည်။

မြောင်မြို့နယ်မှ ဆယ်ရွာသို့ ပွင်းလင်းရာသီတွင် ကုန်းကြောင်းသွားနိုင်ပြီး မိုးရာသီ ရေများချိန်တွင် ချောင်းများကို စက်လှေဖြင့် ဖြတ်သန်းသွားလာရသည်။

၄.၂။ ကျေးရွာတွင်းရှိ စုစုပေါင်းအိမ်ထောင်စုနှင့် လူဦးရေ

အိမ်ထောင်စု	ကျား	မ	စုစုပေါင်း
၃၇၈	၇၅၁	၇၆၉	၁၅၂၀

၄.၃။ လူနည်းစုနှင့်လူမျိုးစုအိမ်ထောင်စု

အမျိုးအစား	အိမ်ထောင်စု	ကျား	မ	စုစုပေါင်း
-	-	-	-	-

၄.၄။ ထိခိုက်လွယ်အုပ်စု

ထိခိုက်လွယ်အုပ်စု	အိမ်ထောင်စု	ကျား	မ	စုစုပေါင်း

သက်ကြီး	၇၅			
မြေယာမဲ့				
မသန်စွမ်း	၈			

၄.၅။ ကျေးရွာရှိ အခြေခံအဆောက်အအုံ(Facilities)

ပညာရေး	ခြံစိုက်	ကျန်းမာရေး	ခြံစိုက်	ဘာသာရေး	ခြံစိုက်
အထက်တန်းကျောင်း		ဆေးရုံ		ဘုရား/စေတီ	✓
အလယ်တန်းကျောင်း	✓	ကျန်းမာရေးဌာန		ဘုန်းကြီးကျောင်း	✓
မူလတန်းကျောင်း		ကျန်းမာရေးဌာနခွဲ		ဟိန္ဒူဘုရားကျောင်း	
မူကြိုကျောင်း		ဆေးပေးခန်း		ခရစ်ယာန်ဘုရားကျောင်း	
အခြား		အခြား		ဗလီ	
မှတ်ချက်	မူလွန်	မှတ်ချက်	မရှိ	မှတ်ချက်	

၄.၆။ ကျေးရွာ၏ အဓိက စီးပွားရေးလုပ်ငန်းများ

စိုက်ပျိုးရေး	မွေးမြူရေး	အသေးစားစီးပွားရေး	အခြား
မြေပဲ၊ စပါး	ကြက်	စတိုးဆိုင်၊ ဈေးဆိုင်	လက်လုပ်လက်စား
ပဲအမျိုးမျိုး	ဝက်	လွှက်ရည်ဆိုင်	ပြောင်းရွှေ့လုပ်သား
နှမ်း/ပြောင်းဖူး	နွား	တွင်ခုံ/ဝပ်ရှော့	-
		မြေပဲခွဲစက်၊ ချွေလှေ့စက်	

၄.၇။ ကျေးရွာ၏ ပိုင်ဆိုင်မှုများ

ပိုင်ဆိုင်မှုများ	အရေအတွက်	ပိုင်ဆိုင်မှုများ	အရေအတွက်
စိုက်ပျိုးမြေ	၈၀၆ ဧက	ထွန်စက်	၇
ကား	၈	ကွန်ဒေါင်း	၆၁
ထော်လာဂျီ	၁၃	ဓားစက်	၁၁
နွားလှည်း	၅၂	ပဲခွဲစက်	၇
ထွန်	၅၂	ဆီစက်	၄
ထယ်	၅၂	ခြွေလှေ့စက်	၂
ဆိုင်ကယ်	၁၀၀	ရေတင်စက်	၈၉
စက်လှေ	၄	တွင်ခုံ	၃
ကွန်ပျူတာ	၂		

၅။ လူထုပူးပေါင်းပါဝင်သော လူမှုဆန်းစစ်ခြင်းနှင့်

အကဲဖြတ်ခြင်းလုပ်ငန်းစဉ် (PSA/PRA) အကျဉ်းချုပ်ဇယား

စဉ်	အကြောင်းအရာ	ရက်စွဲ	ဦးတည်အုပ်စု	တက်ရောက်သူ			အဓိက ဆွေးနွေးချက်များ
				ကျား	မ	ပေါင်း	
၁	ကျေးရွာလူမှုရေးပြနှင့်သယံဇာတပြမြေပုံ(social map/ Resource map)	၁၈.၉.၂၀၁၇	ရပ်မိရပ်ဖများ၊ ချမ်းသာ၊အလယ်အလတ် နွမ်းပါးအနွမ်းပါးဆုံး (အုပ်စု ၂)	၃	၆	၉	အိမ်များ၊အခြေခံအဆောက်အဦများ၊လမ်းပန်းဆက်သွယ်ရေး၊ လယ်ယာမြေများ၊ မြစ်ချောင်းများ၊
၂	လူမှုစီးပွားအဆင့်သတ်မှတ်ခြင်း(Wealth Ranking)	၁၈.၉.၂၀၁၇	ချမ်းသာ၊အလယ်အလတ် နွမ်းပါး၊အနွမ်းပါးဆုံး ရပ်မိရပ်ဖ၊လူငယ်အုပ်စု	၃	၆	၉	ကျေးရွာလူမှုစီးပွား၊အုပ်စုများခွဲခြားသတ်မှတ်နိုင်ရေးအတွက်အခြေခံစံနှုန်းများသတ်မှတ်ခြင်း ကျေးရွာသားများနှင့်အများသဘောတူသတ်မှတ်ခြင်း
၃	ရာသီခွင်ပြပြက္ခဒိန်(seasonal calendar)	၁၈.၉.၂၀၁၇	ချမ်းသာ၊အလယ်အလတ် နွမ်းပါး၊အနွမ်းပါးဆုံး (အုပ်စု ၁)	၃	၆	၉	ရာသီဥတု၊စိုက်ပျိုးသီးနှံများ၊ နေ့စားလုပ်ငန်းများ မွေးမြူရေးလုပ်ငန်းများ၊အစားအစာရရှိမှုများနှင့် ပွဲတော်များ

၄	အဖွဲ့အစည်းချိတ်ဆက်မှု (Venn Diagram)	၁၈.၉.၂၀၁၇	ချမ်းသာ၊အလယ် အလတ်နှွမ်းပါး၊ အနှွမ်းပါးဆုံး ရပ်မိရပ်ဖ၊လူငယ် အုပ်	၂၂	၆၀	၂၂	ကျေးရွာတွင်းရှိအဖွဲ့အစည်း များမည်သို့သောလုပ်ငန်း များအတွက်မည်သည့်အဖွဲ့မ ျားချိတ်ဆက်လုပ်ကိုင်မှု
၅	ပင့်ကူအိမ် ကွန်ယက် (Spider Web)	၁၈.၉.၂၀၁၇	ချမ်းသာ၊အလယ် အလတ်နှွမ်းပါး၊အ နှွမ်းပါး ဆုံးရပ်မိရပ်ဖ၊လူင ယ်အုပ်စု(အမျိုးသ ား/သမီး)ပေါင်း	၂၂	၆၀	၂၂	အမျိုးသားနှင့်အမျိုးသမီးများ တန်းတူအခွင့်အရေးရရှိမှု နှင့်မရရှိသည့်အကြောင်းအရ င်းများ
၆	သုံးစွဲမှုနှင့် ထိန်းချုပ်မှုပြ ဇယား	၁၈.၉.၂၀၁၇	ချမ်းသာ၊အလယ် အလတ်နှွမ်းပါး၊အ နှွမ်းပါးဆုံးရပ်မိ ရပ်ဖ၊လူငယ်အုပ် စု(အမျိုးသား/သ မီး)ပေါင်း	၂၃	၆၀	၂၃	သဘာဝအရင်းမြစ်များနှင့်ပစ္စ ည်းများအပေါ်အမျိုးသား / အမျိုးသမီးများပိုင်ဆိုင် ထိန်းချုပ်ခြင်းအကြောင်းရင်း များ
၇	အဓိက အခက်အခဲပြသနာ များ	၂၀.၉.၂၀၁၇	အမျိုးသမီးစု	၀	၁၈၉	၁၈၉	ဆွေးနွေးထားသော အခြေခံအဆောက်အဦများ နှင့်အသက်မွေးဝမ်းကြောင်း လုပ်ငန်းများ ၊ ပညာရေး ကျန်းမာရေး

၈	အဓိက အခက်အခဲပြဿနာ များ	၂၀.၉.၂၀၁၇	အမျိုးသားစု	၉၀	၀	၉၀	ဆွေးနွေးထားသော အခြေခံအဆောက်အအုံများ နှင့် အသက်မွေးဝမ်းကြောင်း လုပ်ငန်းများ ၊ ပညာရေး ကျန်းမာရေး
၉	ကျေးရွာ၏(၅)နှစ်စ ၁ဦးစား ပေးအစီအစဉ်ပြု ထား (Matric Ranking)	၂၀.၉.၂၀၁၇	ချမ်းသာ၊အလယ် အလတ် နွမ်းပါး၊ အနွမ်းပါးဆုံး ရပ်မိရပ်ဖ၊လူငယ် အုပ်စု(အမျိုးသား /သမီး)ပေါင်း	၉၀	၁၈၉	၂၇၉	အကျိုးပြုပြီးရေအကျိုးခံစား ခွင့်နှင့်အဓိကလိုအပ်ချက် များပေါ်မူတည်၍ ဆုံးဖြတ် သည်။

၆။ကျေးရွာဖွံ့ဖြိုးရေး အစီအစဉ်အတွက် အသုံးပြုခဲ့သော PRA tools များနှင့်တစ်ခုချင်းစီအတွက် သုံးသပ်ချက်များ

၆.၁။ လူမှုရေးပြနှင့်အရင်းမြစ်ပြ မြေပုံ (Social map/Resource map)



သုံးသပ်ချက်

လူနေမှုပုံစံ - စီးပွားရေးအဆင့် (၄) ဆင့် ရှိပြီးကျေးရွာအတွင်း၌ ပြန်.ကျဲစွာနေထိုင်ကြပါသည်။

လမ်းပန်းဆက်သွယ်ရေး - ရွာတွင်းလမ်းများသည် မြေသားလမ်းများ ဖြစ်ပါသည်။ လျှပ်စစ်မီးရရှိရန် အစီအစဉ်ဖြင့် လမ်းများအားလုံးတွင် မီးတိုင်စိုက်ရန် လမ်းများချဲ့ ထားပြီး ဖြစ်ပါသည်။ လမ်းများ အားလုံးသည် အိမ်စိုင်းများထက် မြေနှိမ်နေပါသည်။ မိုးရာသီတွင် မိုးရွာ၍သော်လည်းကောင်း၊ ချောင်း ရေများ ဝင်၍သော်လည်းကောင်း လမ်းများပျက်စီးသဖြင့် သွားလာရခက်ခဲပါသည်။ မိုးရာသီရေကြီး ချိန်တွင် တစ်ရွာနှင့်တစ်ရွာ မော်တော်များဖြင့် ချောင်းများကိုဖြတ်၍ ကူးသန်းသွားလာရပါသည်။ ရေကျချိန်တွင် နန်းမြေများကျန်ခဲ့ပြီး ရွှံ့ဗွတ်များဖြစ်သဖြင့် ခြေလျင်ခရီးသာ သွားလာနိုင်ပါသည်။

ထို့ကြောင့် တံတားပြုပြင်ခြင်း၊ ကျေးရွာတွင်းလမ်းများ ပြင်ဆင်ပေးနိုင်လျှင် ပိုမိုကောင်းမွန်မည်ဟု တွေ့ရှိပါသည်။

ကျမ်းမာရေး - ရွာတွင်း၌ မည်သည့် ဆေးရုံ၊ ဆေးခန်းမှ မရှိပါ။ နာမကျန်းဖြစ်လျှင် အုပ်စုရွာသို့ သွားရောက်၍ ပြသရသည်။ အရေးကြီးလျှင် မြို့ပေါ်သို့ သွားရောက်၍ ပြသရသည်။

သောက်သုံးရေး - သောက်သုံးရေးနှင့် ပတ်သက်၍ အိမ်တိုင်း၌ ရေတွင်းများရှိပါသည်။ ရွာတွင်အများ သုံးတွင်းများလည်းရှိပါသည်။ သောက်ရေအတွက်ကိုမူ ဘုန်းကြီးကျောင်းအတွင်းရှိ ရေတွင်းမှ အများ ဆုံးသောက်သုံးကြသည်။

အခြား - ရွာ၏ပတ်ပတ်လည်တွင် ချောင်းများ ဝန်းရံထားပါသည်။ ရွာဦးတွင် ဘုန်းကြီးကျောင်း (၂) ကျောင်းရှိ၍ မူလွန်ကျောင်း (၁)ကျောင်းနှင့် ဘ.က ကျောင်း(၁)ကျောင်းရှိပါသည်။

ပတ်ဝန်းကျင်ရှိ အရင်းအမြစ်များ - ရွာ၏ပတ်လည်တွင် ချောင်းများရှိသည့်အတွက် စိုက်ပျိုးရေးအတွက် ရေရရှိပါသည်။ ရေဝင်ဒေသဖြစ်၍ နန်းမြေများကျန်ခဲ့သဖြင့် မြေဆီလွှာအားကောင်းသည်။ ရွာ၏ ဘေး ပတ်လည်တွင် စိုက်ပျိုးမြေများ ရှိပါသည်။

အရင်းအမြစ်နှင့် ဆက်စပ်၍ရသော အကျိုးကျေးဇူးများ - ဆယ်ရွာမှထွက်သော ပဲလွန်းသည် ရန်ကုန် မြို့အထိ တင်ပို့ရောင်းချနိုင်သည်။ မြေပဲ အများစိုက်ပျိုး၍ ပဲဆီသန့် ထွက်ရှိသည်။-မြစ်ရေ တိုက်စားမှုများကြောင့် ကျေးရွာပိုင်နက်မြေများ လယ်ယာမြေများ အနည်းငယ် ဆုံးရှုံးခဲ့ရသည်။ ကျေးရွာအတွင်းတွင် အားနည်းအုပ်စုများမှာ ကျေးရွာ၏ တောင်ဘက်ပိုင်းတွင်နေထိုင်မှုများပြီး အချို့နေရာများ တွင် နေထိုင်မှုနည်းပါးကြောင်းသိရှိရသည်။ ကျေးရွာ၏ တောင်ယာလုပ်ငန်းများ လုပ်ဆောင်ရန် အသွားအလာလွယ်ကူစေရန် ချောင်းကူး တံတားများလည်း ရှိသည်ကိုတွေ့ရသည်။

-ကျေးရွာ၏လမ်းမများမှာသွားရန် အဆင်ပြေပြီး ကျေးရွာတွင်း အဓိက မီးလင်းစေရန် လိုအပ်ကြောင်းသိရသည်။မီးမရှိသောကြောင့် ကျေးရွာတွင် လောင်စာခက်ခဲခြင်း၊ ညအချိန်များတွင် သွားလာရခက်ခဲခြင်း၊ စီးပွားရေးလူမှုရေးများမှာ အဖက်ဖက်မှ နိမ့်ကျနေပါသည်။ ထို့ကြောင့် လျှပ်စစ်မီးရရှိလျှင် ပိုမိုကောင်းမွန်မည်ဟု ယူဆမိပါသည်။

ရာသီဥတု - တပေါင်း၊ တန်ခူး၊ ကဆုန်လများတွင် ရာသီဥတု သာယာ၍ နယုန်လတွင် မိုအနည်ငယ်ရွာ ပါသည်။ ဝါဆို၊ ဝါခေါင်၊ တော်သလင်း (၃) လတွင် မိုးများ၍ ရေကြီးခြင်းများ ဖြစ်ပေါ်ပါသည်။ သီတင်းကျွတ်၊ တန်ဆောင်မုန်း လများတွင် မိုးအနည်ငယ်ရွာပါသည်။ တန်ဆောင်မုန်းလမှစ၍ တပို့တွဲလထိ မြူနှင်းများကျ၍ ချမ်းအေးသည့် ရာသီဖြစ်ပါသည်။

ပွဲတော် - တန်ခူးလတွင် သင်္ကြန်ပွဲ၊ ကဆုန်၊ တော်သလင်း၊ နတ်တော်၊ တပို့တွဲလများတွင် ဘုရားပွဲများ၊ ဝါဆိုလ၊ သီတင်းကျွတ်လ၊ တန်ဆောင်မုန်းလများတွင် ရာသီအလိုက် ပွဲတော်များကို ကျင်းပကြပါသည်။ ပြာသိုလတွင် ပဌာန်းပွဲ၊ တပေါင်းလတွင် နတ်ပွဲများကို ကျင်းပကြပါသည်။ နယုန်လနှင့် ဝါခေါင်လ (၂) လတွင် မည့်သည့်ပွဲတော်မှ မရှိပါ။

အခြား အခက်အခဲများ ရေပင်သော ဒေသဖြစ်သောကြောင့် ရေပြန်ကျသောအချိန်များတွင် ရွာတွင်းလမ်းများတွင် ရွံများတင်ကျန်နေခဲ့ပါသည်။ ထိုကြောင့် တောင်သူများသွားလာရာခက်ခဲခြင်း၊ ကလေးများစာသင်ကျောင်းသို့ သွားရာတွင် ခက်ခဲခြင်း၊ လျှပ်စစ်မီးမရှိခြင်းကြောင့် ညအချိန်စိတ်ချစွာ မသွားလာနိုင်ခြင်းနှင့် နည်းပညာများမရှိသောကြောင့် ပင်ငွေတိုးလုပ်ငန်း များမလုပ်ကိုင်နိုင်ခြင်း တို့ဖြစ်ပါသည်။

၆.၃။ လူမှုစီးပွား အဆင့်သတ်မှတ်ခြင်း

စဉ်	ဒေသညွှန်းကိန်း	ပိုင်ဆိုင်မှု သတ်မှတ်ချက်	အိမ်ထောင်စုအရေအတွက်
၁	အချမ်းသာဆုံး	တိုက်၊ကား(စိုက်ပျိုးရေးသုံး)၊ဆေးဖျန်းစက်၊ လယ်-(၁၅)ဧက၊ ဆိုင်ကယ်၊ ရေစုပ်စက်၊ နွား (၄)ကောင်၊ ဖုန်း	၂၀
	အလတ်တန်းစား	လယ်-၅ဧက၊ နွား (၂) ကောင်၊ ထွန်၊ ထယ်၊ ဆိုင်ကယ်၊ ဖုန်း	၅၂
၃	အသင့်အတင့်	လယ် -၂ဧက၊ နွား - ၂ကောင်၊ ထွန်၊ ထယ်၊ ဆိုင်ကယ်၊ ဖုန်း၊ ဝက်-၁ကောင်	၁၂၃

ကျေးရွာအုပ်ချုပ်ရေးအဖွဲ့သည်တိုက်နယ်ရဲစခန်း၊မြို့နယ်အုပ်ချုပ်ရေးအဖွဲ့နှင့်ချိတ်ဆက်ဆောင်ရွက်လျက်ရှိသည်။ကျေးရွာတွင်းတွင်မီးသတ်အဖွဲ့သည်ကျေးရွာအုပ်ချုပ်ရေးအဖွဲ့နှင့်ချိတ်ဆက်ဆောင်ရွက်လျက်ရှိပြီး မြို့နယ်မီးသတ်အဖွဲ့နှင့်လည်း ချိတ်ဆက် ဆောင်ရွက်လျက် ရှိသည်ကိုတွေ့ ရသည်။ ကျေးရွာတွင်းတွင်ဆယ်ရွာပရဟိတအဖွဲ့သည်ကျေးရွာအုပ်ချုပ်ရေးအဖွဲ့၊အမျိုးသားအဖွဲ့၊အမျိုးသမီးအဖွဲ့၊ချက်ပြုတ်ရေးအမျိုးသားအဖွဲ့တို့နှင့်ချိတ်ဆက်ဆောင်ရွက်လျက်ရှိသည်။ကျေးရွာအကျိုးတော်ဆောင်အဖွဲ့သည်လည်း ကျေးရွာအုပ်ချုပ်ရေးနှင့် ချိတ်ဆက်၍ ရွာ၏ သာရေးနာရေး ကိစ္စများကို ဆောင်ရွက်လျက်ရှိသည်။ကျန်းမာရေးကဏ္ဍတွင်ကျေးရွာတွင်းမှမိခင်နှင့်ကလေးအဖွဲ့သည် တိုက်နယ်ကျန်းမာရေးအဖွဲ့နှင့် ချိတ်ဆက်ဆောင်ရွက် လျက်ရှိသည်။

ကျေးရွာတွင်း ငွေကြေးထောက်ပံ့ရေး အဖွဲ့အစည်းများလည်း ရှိပါသည်။ Product မြန်မာ ငွေစုငွေချေးအဖွဲ့ သည် ကျေးရွာအုပ်ချုပ်ရေးအဖွဲ့နှင့် ချိတ်ဆက်ဆောင်ရွက်လျက်ရှိသည်။စိုက်ဘဏ်အဖွဲ့သည် မြို့နယ်စိုက်ဘဏ်အဖွဲ့နှင့် ချိတ်ဆက်ဆောင်ရွက်လျက်ရှိပြီး အောင်ဇေယျသမအဖွဲ့သည် လည်း မြို့နယ် သ/မ အဖွဲ့နှင့် ချိတ်ဆက်ဆောင်ရွက်လျက်ရှိသည်။

ကျေးရွာ - ဆယ်ရွာ
 စုစည်း - နည်းစနစ်
 ဖြန့်ဖြူး - စနစ်

ပရိယတ္တိဝါဒီ သုံးသပ်ခြင်း (ကျေး + ၁၀)

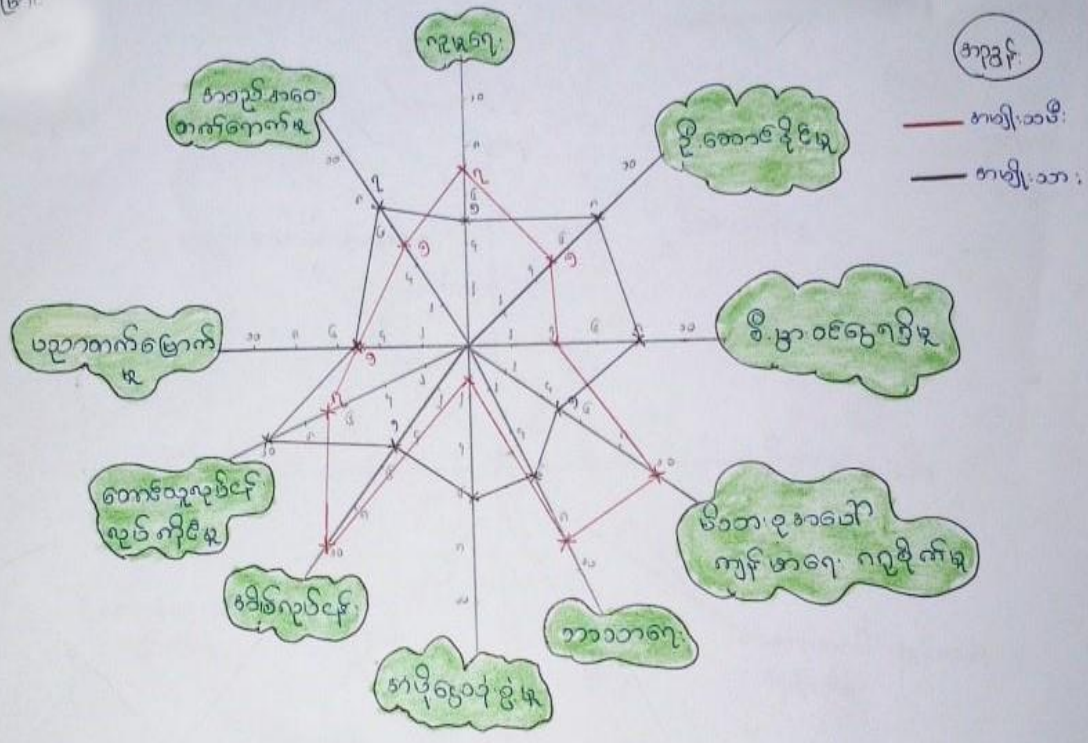

သုံးသပ်ချက်

- အမျိုးသားများသည် အိမ်ထောင်ဦးစီးများဖြစ်သောကြောင့် စီးပွားပင်ငွေရရှိမှု ပိုရှိပြီးဦးဆောင်နိုင်မှု ပိုရှိသည်။
- တောင်သူ လုပ်ငန်းများလုပ်ကိုင်မှုနှင့် အစည်းအဝေးတက်ရောက်မှုတို့တွင် အမျိုးသမီးများထက် အမျိုးသားများက ပိုလုပ်ဆောင်နိုင်ကြောင်း တွေ့ရသည်။ ဆုံးဖြတ်ချက်များ ချမှတ်ရာတွင် အမျိုးသားများက ပိုမိုချမှတ်နိုင်ကြသည်။
- အမျိုးသားများက လူမှုရေးကိစ္စများသောကြောင့် ငွေအပိုသုံးစွဲမှု ပိုကုန်သည်။
- လူမှုရေး၊ ဘာသာရေး၊ အိမ်လုပ်ငန်းတို့တွင် အမျိုးသမီးများက အမျိုးသားများထက် လုပ်ဆောင်နိုင်ကြောင်း တွေ့ရသည်။
- မိသားစုအပေါ် ကျန်းမာရေးစောင့်ရှောက်မှုတွင် အမျိုးသမီးများက ပိုမိုလုပ်ဆောင်နိုင်သည်။ အမျိုးသားများသည် စားဝတ်နေရေးအတွက် ရှာဖွေနေရသောကြောင့် မိသားစုကို ကရုဏာမရှိမှုနည်းပါးပါသည်။

-ကျေးရွာရှိ အရင်းအမြစ်များ အပေါ်တွင် သုံးစွဲထိန်းချုပ်မှုများတွင် အမျိုးသမီးများအား အမျိုးသားများမှ ဖွံ့ဖြိုးရေးလုပ်ငန်းများတွင် လက်တွဲခေါ်ဆောင်ရွက်သွားရန် လိုအပ်ကြောင်း တွေ့ရှိရပါသည်။

-အရင်းအမြစ်များအပေါ်တွင် အမျိုးသားများ၏ ပိုင်ဆိုင်မှု (အသုံးပြုမှု) များနှင့် အမျိုးသမီး များ၏ ပိုင်ဆိုင်မှု (အသုံးပြုမှု) တန်းတူနီးပါး ရှိကြသော်လည်း ပိုင်ဆိုင်မှုများအား ထိန်းချုပ်ရာ၌ အမျိုးသမီးများ၏ ထိန်းချုပ်မှုမှာအားနည်းပြီး အမျိုးသားများ၏ ထိန်းချုပ်မှုမှာ ပိုများကြောင်းတွေ့ရ သည်။

၆.၇။ ပြဿနာ၊အခွင့်အရေး၊လက်ရှိအခြေအနေ၊ပြောင်းလဲမှုညွှန်းကိန်းနှင့် အနှစ်ချုပ်

စဉ်	ပြဿနာ	အခွင့်အရေး	လက်ရှိအခြေအနေ	ပြောင်းလဲမှုညွှန်းကိန်း
၁။	လျှပ်စစ်မီးလင်းရေး	လူထုဗဟိုပြုစီမံကိန်းမှ ပြုပြင်ထိန်းသိမ်းစရိတ်တောင်းခံ ခြင်း၊ ကော်မတီများ ဖွဲ့စည်းထားခြင်း။	လျှပ်စစ်မီးမရရှိပါ	လျှပ်စစ်မီးများရရှိပြီး၊ စီးပွားရေး လူမှုရေးများတိုးတက်လာမည်။
၂။	ကျေးရွာတွင်း ကျောက်ချောလမ်းခင်းခြင်း၊လမ်းဆုံတွင်ကျောက်စီ ရေမြောင်းပြုလုပ်	လူထုဗဟိုပြုစီမံကိန်းမှ ပြုပြင်ထိန်းသိမ်းစရိတ်တောင်းခံ ခြင်း၊ ကော်မတီများ ဖွဲ့စည်းထားခြင်း။	ယခုရှိနေသောလမ်းသည် သွားလာရာတွင် ရာသီမရွေးအခက်အခဲရှိခြင်း	ကျေးရွာတွင်းနှင့်အခြားကျေးရွာများသွားလာရေးကောင်းမွန်ခြင်း
၃။	ရွာဝင်တံတား တည်ဆောက်ခြင်း	လူထုဗဟိုပြုစီမံကိန်းမှ ပြုပြင်ထိန်းသိမ်းစရိတ်တောင်းခံ ခြင်း၊ ကော်မတီများ	တံတားမရှိပါ	အချိန်မရွေး လုံခြုံစွာ သွားလာနိုင်မည်။ လုပ်ငန်းခွင်အတွင်း အချိန်ကုန်သက်သာစွာသွား

		ဖွဲ့စည်းထားခြင်း။		ဘေးလားနိုင်မည်
၄။	စာသင်ကျောင်းဆောင်တိုးချဲ့ခြင်း	လူထုဗဟိုပြုစီမံကိန်းမှ ပြုပြင်ထိန်းသိမ်းစရိတ်တောင်းခံခြင်း၊ ကော်မတီများဖွဲ့စည်းထားခြင်း။	စာသင်ကျောင်းဆောင်မလုံလောက်ပါ	ကလေးများလုံခြုံစွာ စာသင်ကြားနိုင်မည် ပျိုးရေလုံလောက်စွာရရှိနိုင်ခြင်း
၅။	ကျေးလက်ဈေးတည်ဆောက်ခြင်း	လူထုဗဟိုပြုစီမံကိန်းမှ ပြုပြင်ထိန်းသိမ်းစရိတ်တောင်းခံခြင်း၊ ကော်မတီများဖွဲ့စည်းထားခြင်း။	ကျေးလက်ဈေး မရှိပါ	သတ်မှတ်နေရာတွင် ဈေးဝယ်နိုင်မည်

၇။ ကော်မတီဝင်များရွေးချယ်ခြင်းနှင့် ကျေးရွာဖွံ့ဖြိုးရေးအစီအစဉ်ဆောင်ရွက်မှုမှတ်တမ်းခါတ်ပုံများ





ကျေးရွာစီမံကိန်း အထောက်အကူပြု ကော်မတီဖွဲ့စည်းပုံ နှင့် ကော်မတီဝင်များ

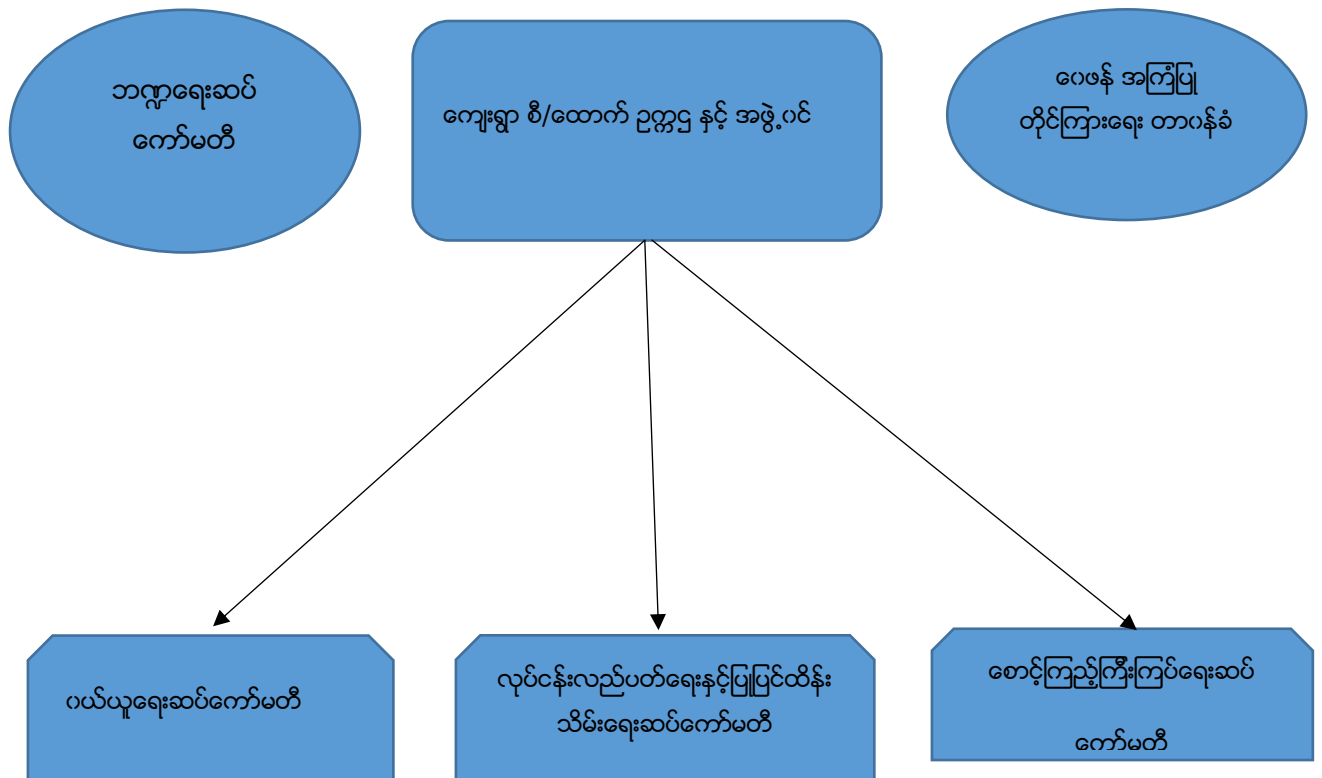

ကော်မတီဝင်များစာရင်း

စဉ်	ကော်မတီအမည်	တာဝန်	အမည်	ဖုန်းနံပါတ်
၁	ကျေးရွာစီ/ထောက် ကော်မတီ ဥက္ကဋ္ဌ	ကျား မ မ	ဦးတင်လှိုင် ဒေါ်မေဇင်နွယ် ဒေါ်ချယ်ရီဝင်း	၀၉-၇၉၇၃၅၉၄၉၂ ၀၉-၂၅၆၅၃၆၂၇၈ ၀၉-၇၉၈၉၃၄၅၄၃
၂	ဝယ်ယူရေး ဆပ်ကော်မတီ	အဖွဲ့ခေါင်းဆောင် အဖွဲ့ဝင် အဖွဲ့ဝင်	ဦးမျိုးမင်းအောင် ဒေါ်မြမြဆွေ ဦးအောင်အောင်ဦး	၀၉-၇၉၂၂၀၄၂၃၈ ၀၉-၉၇၈၀၄၀၈၇၉ ၀၉-၉၇၁၄၁၉၃၄၄ ၀၉-၉၇၀၉၅၁၅၉၂
၃	လုပ်ငန်းလည်ပတ်ရေးနှင့် ပြုပြင်ထိန်းသိမ်းရေး ဆပ်ကော်မတီ	အဖွဲ့ခေါင်းဆောင် အဖွဲ့ဝင် အဖွဲ့ဝင် အဖွဲ့ဝင်	ဒေါ်ကေသီအောင် ဦးမျိုးလွင် ဒေါ်ကေသွယ်အောင် ဦးထွန်းဝေ	၀၉-၇၈၉၇၀၀၁၄၃ ၀၉-၉၇၆၅၂၄၁၁၀ ၀၉-၇၉၃၀၄၀၇၃၀ -
၄	စောင့်ကြည့် ကြီးကြပ်ရေး ဆပ်ကော်မတီ	အဖွဲ့ခေါင်းဆောင် အဖွဲ့ဝင် အဖွဲ့ဝင်	ဦးဝင်းကြည် ဒေါ်ခိုင်ဇင်ဝါ ဦးမြင့်စိန်	၀၉-၉၇၃၇၂၈၁၅၃ ၀၉-၇၉၃၀၄၇၁၀၅ ၀၉-၉၇၆၈၃၅၉၃၀
၅	ဝေဖန်အကြံပြု တိုင်ကြားရေး တာဝန်ခံ	ကျား မ	ဦးဝင်းတင် ဒေါ်ရီချို	၀၉-၄၀၀၄၇၁၂၇၁ -
၆	ကျေးရွာ စာရင်းကိုင်	မ	ဒေါ်စုစုမွန်	၀၉-၇၈၉၁၀၃၉၁၆

		ကျား	ဦးသီရိအောင် ဒေါ်ခင်စန်းဝင်း	
၇	ကျေးရွာ စေတနာ ဝန်ထမ်း	ကျား မ	ဦးတင်သိန်း ဒေါ်မာမာအေး	- ၀၉-၇၉၇၃၂၆၀၅၃



လူထုဝန်ထမ်းချိမ်းညှိရေးဦးစီးဌာန
အစိုးရ (၉.၉.၂၀၁၅)

(ဂ) ကျွမ်းကျင်မှုစာရွက်စာတမ်း : စော့စော့ထုတ်ဝေနိုင်သော သို့မဟုတ် အခြားအဖွဲ့အစည်းမှ ဝင်ရောက်အသုံးပြုနိုင်သူများ

	(၁) စာတမ်းအရပ်		(၂) ကျွမ်းကျင်သူ		(၃) လက်မှတ်ထုတ်ပေးခြင်း	
	ရွာထုတ်ဝေနိုင်သူ	အခြားအဖွဲ့မှ လာသူ	ရွာထုတ်ဝေနိုင်သူ	အခြားအဖွဲ့မှ လာသူ	ရွာထုတ်ဝေနိုင်သူ	အခြားအဖွဲ့မှ လာသူ
ပုဂ္ဂလိကပိုင်ဆိုင်မှုစာရွက်စာတမ်း	<input checked="" type="checkbox"/>	<input type="checkbox"/>	စော့စော့ထုတ်ဝေနိုင်သူ	<input type="checkbox"/>	လက်ထပ်သူ	<input checked="" type="checkbox"/>
အထက်တန်းအောင်ချက်စာရွက်စာတမ်း	<input type="checkbox"/>	<input type="checkbox"/>	လက်ထပ်သူ	<input type="checkbox"/>	မရှိပါ	<input checked="" type="checkbox"/>
အထက်တန်းအောင်ချက်စာရွက်စာတမ်း	<input type="checkbox"/>	<input checked="" type="checkbox"/>	အမျိုးသမီးကျွမ်းကျင်သူ	<input type="checkbox"/>	လွှဲပြောင်းပို့ရန်	<input type="checkbox"/>
ပုဂ္ဂလိကပိုင်ဆိုင်မှုစာရွက်စာတမ်း	<input type="checkbox"/>	<input type="checkbox"/>	အထူးအဖွဲ့	<input type="checkbox"/>	ရွာထုတ်ဝေနိုင်သူ	<input type="checkbox"/>
အခြား	<input type="checkbox"/>	<input type="checkbox"/>	ပြည်သူ့ကျန်းမာရေးဦးစီးဌာန (၁)၊ (၂)	<input type="checkbox"/>	စော့စော့ထုတ်ဝေနိုင်သူ	<input checked="" type="checkbox"/>
မှတ်ချက်			မည်သို့	မရှိပါ	မရှိပါ	မရှိပါ

(ဃ) စော့စော့ထုတ်ဝေနိုင်သူ/စော့စော့ထုတ်ဝေရမည့် စာရွက်စာတမ်းအရပ်အရပ်ကို စော့စော့ထုတ်ဝေနိုင်သော စာရွက်စာတမ်းအရပ်အရပ်

စော့စော့ထုတ်ဝေနိုင်သူ စော့စော့ထုတ်ဝေရမည့် စာရွက်စာတမ်းအရပ်အရပ်
 ကျွမ်းကျင်သူ စော့စော့ထုတ်ဝေရမည့် စာရွက်စာတမ်းအရပ်အရပ်
 ကျွမ်းကျင်သူ စော့စော့ထုတ်ဝေရမည့် စာရွက်စာတမ်းအရပ်အရပ်
 စော့စော့ထုတ်ဝေနိုင်သူ စော့စော့ထုတ်ဝေရမည့် စာရွက်စာတမ်းအရပ်အရပ်

(င) စော့စော့ထုတ်ဝေရမည့် စာရွက်စာတမ်းအရပ်အရပ်

(၁) လူထုဝန်ထမ်းချိမ်းညှိရေးဦးစီးဌာနတွင် အသုံးပြုနိုင်သူ
 စော့စော့ထုတ်ဝေရမည့် စာရွက်စာတမ်းအရပ်အရပ်
 (၂) စော့စော့ထုတ်ဝေရမည့် စာရွက်စာတမ်းအရပ်အရပ်
 (၃) စော့စော့ထုတ်ဝေရမည့် စာရွက်စာတမ်းအရပ်အရပ်

(စ) စော့စော့ထုတ်ဝေရမည့် စာရွက်စာတမ်းအရပ်အရပ်

(၁) စော့စော့ထုတ်ဝေရမည့် စာရွက်စာတမ်းအရပ်အရပ်
 (၂) စော့စော့ထုတ်ဝေရမည့် စာရွက်စာတမ်းအရပ်အရပ်
 စော့စော့ထုတ်ဝေရမည့် စာရွက်စာတမ်းအရပ်အရပ်
 စော့စော့ထုတ်ဝေရမည့် စာရွက်စာတမ်းအရပ်အရပ်

(ဆ) စော့စော့ထုတ်ဝေရမည့် စာရွက်စာတမ်းအရပ်အရပ်

စော့စော့ထုတ်ဝေရမည့် စာရွက်စာတမ်းအရပ်အရပ်
 စော့စော့ထုတ်ဝေရမည့် စာရွက်စာတမ်းအရပ်အရပ်
 စော့စော့ထုတ်ဝေရမည့် စာရွက်စာတမ်းအရပ်အရပ်

စော့စော့ထုတ်ဝေရမည့် စာရွက်စာတမ်းအရပ်အရပ်
 ၂၀၁၅/၀၉/၉

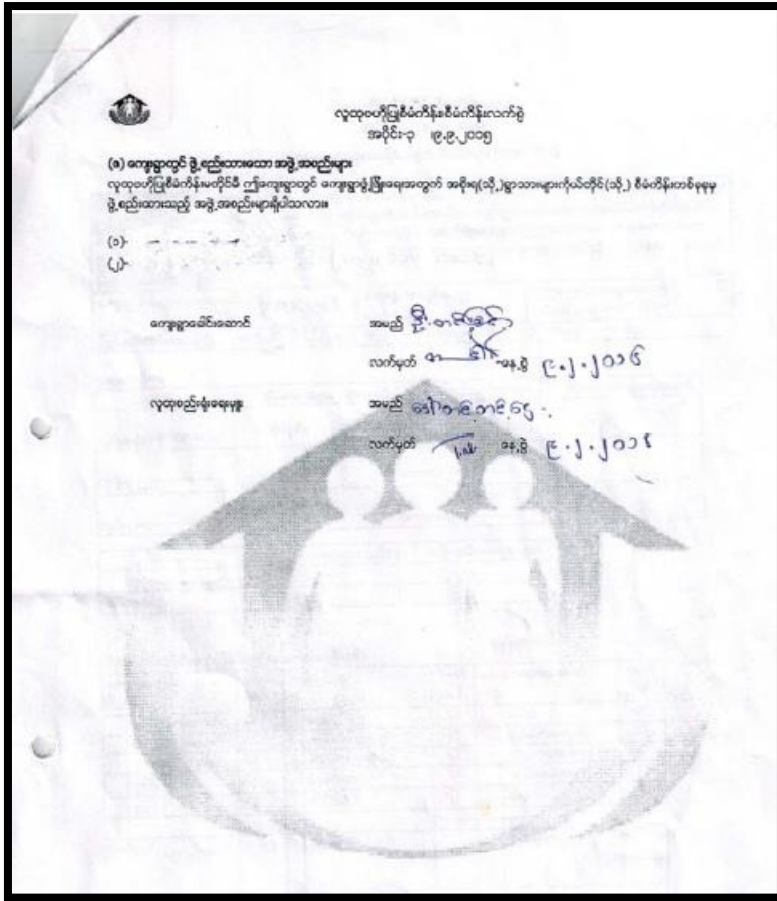

စက်ဝန်း (၂) ပုံစံ - ၁

ပုံစံ - ၈ - ၁ ကျေးရွာအခြေခံအချက်အလက်များ (Form PC 1)

လမ်းညွှန်ချက်၊ လူထုစည်းရုံးရေးမှူးသည်	ကျေးရွာတစ်ရွာသို့ ကျေးရွာ ခေါင်းဆောင်များအား	ပထမဆုံးမိတ်ဆက်ခရီး ကျေးရွာအချက်အလက်များကို	သွားရောက်သောအခါ မေတ္တာရပ်ခံ၍ တောင်းခံရသ ည်။
ဤအချက်အလက်များကို စီမံကိန်း မိတ်ဆက်အစည်းဝေးမတိုင်မီတောင်းခံရမည်။ စီမံကိန်းမိတ်ဆက်အစည်းဝေးတွင် လူထုစည်းရုံးရေးမှူးသည် ဤအချက်အလက် များအား စစ်ဆေးပြီး မှန်ကန်အောင်ပြုလုပ်ရမည်။ ပြီးနောက်တွင် လူထုစည်းရုံးရေးမှူးမှ သတင်းအချက်အလက်ထံသို့ Tablets မှ တဆင့် ဖြည့်သွင်းရမည်။			
ကျေးရွာခေါင်းဆောင် အမည် ဦးစောစောစော	ကျေးရွာခေါင်းဆောင်၏ ဖုန်းနံပါတ် ၀၉- ၉၅၅၆၀၄၅၅၁	လူထုစည်းရုံးရေးမှူး၏ အမည် ဦးစောစော	
ပြည်နယ်တိုင်းဒေသကြီး မော်ကွန်းမြို့နယ် ၆၀၀၆	ကျေးရွာအုပ်စု အလင်း	ကျေးရွာ အလင်း	

က။ လူဦးရေ

လူမျိုးစု	အိမ်ထောင်စုအရေအတွက်	ကိုးကွယ်သည့်ဘာသာ	အိမ်ထောင်စုအရေအတွက်
လူမျိုးစု (၁) ---အိအိ---	၃၇၈	ဘာသာ (၁) ---ဗုဒ္ဓ---	၃၇၈
လူမျိုးစု (၂) -----		ဘာသာ (၂) -----	
လူမျိုးစု (၃) -----		ဘာသာ (၃) -----	
လူမျိုးစုရော -----		ဘာသာရော -----	
အခြား	အရေအတွက်		
မသန်စွမ်းသူများ	၈		
သက်ကြီးရွယ်အိုများ (၆၅ နှစ် နှင့် အထက်)	၇၅		
စစ်ဘေးရှောင်	-		

	အမျိုးသား (အရေအတွက်)	အမျိုးသမီး (အရေအတွက်)
လူဦးရေ		
လူမျိုးစု (၁) ---အိအိ---	၇၄၄	၇၆၂
လူမျိုးစု (၂) -----		
လူမျိုးစု (၃) -----		
အခြား		
အိမ်ထောင်စုဦးစီး	၃၂၄	၅၄

(ခ) အခြေခံအဆောက်အအုံ အသုံးအဆောင်များ

စာသင်ကျောင်း	အမှတ် ခြံစိမ့်	ကျန်းမာရေး	အမှတ် ခြံစိမ့်	ဘာသာရေး အဆောက် အအုံများ	အမှတ် ခြံစိမ့်
အထက်တန်းကျောင်း	<input type="checkbox"/>	ဆေးရုံ	<input type="checkbox"/>	စေတီ	<input checked="" type="checkbox"/>
အလယ်တန်းကျောင်း	<input checked="" type="checkbox"/>	ကျန်းမာရေးဌာန	<input type="checkbox"/>	ဘုန်းကြီးကျောင်း	<input checked="" type="checkbox"/>

မူလတန်းကျောင်း	<input type="checkbox"/>	ကျန်းမာရေးဌာနခွဲ	<input type="checkbox"/>	ဟိန္ဒူဘုရားကျောင်း	<input type="checkbox"/>
မူကြိုကျောင်း	<input type="checkbox"/>	ဆေးပေးခန်း	<input type="checkbox"/>	ရေစိမ့်ယာန်ကျောင်း	<input type="checkbox"/>
အခြား	<input type="checkbox"/>	အခြား	<input type="checkbox"/>	ဝလီ	<input type="checkbox"/>
				အခြား	<input type="checkbox"/>
မှတ်ချက်		မှတ်ချက်		မှတ်ချက်	

(ဂ) ကျွမ်းကျင်သူများမှတ်တမ်း (ကျေးရွာတွင်နေထိုင်သော သို့မဟုတ် တခြားရွာမှလာရောက်သော ကျွမ်းကျင်သူများ)

၂၀၁၇/၅ ၂၀၁၇ - ၅

(ခ) စာသင်ကျောင်း			(၂) ကျန်းမာရေး			(၃) လက်မှုပညာရှင်		
	ရွာတွင်နေထိုင်သူ	အခြားရွာမှလာသူ		ရွာတွင်နေထိုင်သူ	အခြားရွာမှလာသူ		ရွာတွင်နေထိုင်သူ	အခြားရွာမှလာသူ
မူလတန်းပြဆရာ/မ	<input checked="" type="checkbox"/>	<input checked="" type="checkbox"/>	ဆရာဝန်	<input type="checkbox"/>	<input type="checkbox"/>	လက်သမား	<input checked="" type="checkbox"/>	<input type="checkbox"/>
မူကြိုတန်းပြဆရာ/မ	<input checked="" type="checkbox"/>	<input checked="" type="checkbox"/>	လက်ထောက်ကျန်းမာရေးမှူး	<input type="checkbox"/>	<input type="checkbox"/>	ပန်းရံ	<input checked="" type="checkbox"/>	<input type="checkbox"/>
အလယ်တန်းပြဆရာ/မ	<input checked="" type="checkbox"/>	<input checked="" type="checkbox"/>	အမျိုးသမီးကျန်းမာရေးဆရာမ	<input type="checkbox"/>	<input type="checkbox"/>	လျှပ်စစ်ကျွမ်းကျင်မီးသမား	<input checked="" type="checkbox"/>	<input checked="" type="checkbox"/>
မူကြိုဆရာ/မ	<input type="checkbox"/>	<input type="checkbox"/>	သားမွေးဆရာမ	<input type="checkbox"/>	<input type="checkbox"/>	ရေပိုက်သွယ်သူ	<input type="checkbox"/>	<input type="checkbox"/>
အခြား	<input type="checkbox"/>	<input type="checkbox"/>	ပြည်သူ့ကျန်းမာရေးလုပ်သား	<input type="checkbox"/>	<input type="checkbox"/>	စက်ပြင်ဆရာ	<input checked="" type="checkbox"/>	<input type="checkbox"/>
မှတ်ချက်			မှတ်ချက်			မှတ်ချက်		

(ဃ) ကျေးရွာသို့ ရောက်ရှိနိုင်သည့် လမ်းအခြေအနေ / ကျေးရွာတစ်ရွာသည် ၎င်း၏ ကျေးရွာအုပ်စုနှင့် ဆက်သွယ်ထားသော လမ်းအခြေအနေ (အောက်ပါတို့ကိုပိုင်းပါ)

ကျောက်ကြမ်းလမ်း ကတ္တရာလမ်း ကွန်ကရစ်လမ်း မော်တော်ဆိုင်ကယ်လမ်း
 ကျောက်ခင်းလမ်း မြေသားလမ်း လူသွားလမ်း အခြား: ကျွမ်းကျင်

(င) ကျေးရွာဖွံ့ဖြိုးမှုစီမံချက်

(၁) လူထုပဟိုပြုစီမံကိန်းမစတင်မီ ဤကျေးရွာတွင်ကျေးရွာဖွံ့ဖြိုးမှု စီမံချက်ရှိခဲ့ပါသလား? ပိုင်းပါ
ရှိပါသည်/မရှိပါ/မသိပါ
 (၂) ရှိခဲ့ပါလျှင် ဤစီမံချက်ကို မည်သည့် ခုနှစ်တွင်ပြင်ဆင်ခဲ့ပါသနည်း? နှစ် ၂၀၀၈ / မသိပါ
 (၃) ဤစီမံချက်ကို မြို့နယ်မှအတည်ပြုခဲ့ပါသလား? ပြုခဲ့ပါသည်/မပြုခဲ့ပါ / မသိပါ

(စ) ခရီးအကွာအဝေး

(၁) ဤကျေးရွာ၏ပဟိုမှ ၎င်းကျေးရွာအုပ်စု၏ပဟိုအထိ ခရီးပိုင်မည်မျှကွာဝေးသနည်း? မိုင် ၁.၅ / မသိပါ
 (၂) ဤကျေးရွာမှ ၎င်းကျေးရွာအုပ်စုပဟိုအထိ သွားလာရာတွင်ကြာမြင့်သည့်အချိန်။

ခြောက်သွေ့ရာသီတွင်ကြာချိန် ၃၀-၄၀ ထော်လာရီ/မော်တော်ဆိုင်ကယ်/ခြေလျင်/လား/မော်တော်ဘုတ်/အခြား: _____
 မိုးရာသီတွင်ကြာချိန် ၄၅-၆၀ ထော်လာရီ/မော်တော်ဆိုင်ကယ်/ခြေလျင်/လား/မော်တော်ဘုတ်/အခြား: _____

(ဆ) ယတ်ဝန်းကျင်ဆိုင်ရာ သဘာဝဘေးအန္တရာယ်

ဤကျေးရွာတွင် ရေကြီးခြင်းကဲ့သို့ သဘာဝဘေးအန္တရာယ်ကျရောက်ဖူးခြင်း ရှိပါသလား။

မရှိပါ ရှိပါသည် ရှိလျှင်ဖော်ပြပါ 2016-17-2017

(ဇ) ကျေးရွာတွင် ဖွဲ့စည်းထားသော အဖွဲ့အစည်းများ

လူထုပဟိုပြုစီမံကိန်းမတိုင်မီ ဤကျေးရွာတွင် ကျေးရွာဖွံ့ဖြိုးရေးအတွက် အစိုးရ (သို့) ရွာသားများကိုယ်တိုင်(သို့) စီမံကိန်းတစ်ခုခုမှ ဖွဲ့စည်းထားသည့် အဖွဲ့အစည်းများရှိပါသလား။

(၁) Pact Myanmar

(၂) _____

(ဈ) အထွေထွေအုပ်ချုပ်ရေး ဦးစီးဌာန (GAD) မှ မှတ်တမ်းတင်ထားခြင်း

ဤကျေးရွာသည် အထွေထွေအုပ်ချုပ်ရေး ဦးစီးဌာန (GAD) မှ မှတ်တမ်းတင်ထားမှု ရှိပါသလား။

မရှိပါ ရှိပါသည်

ကျေးရွာခေါင်းဆောင်

အမည် ဦးတော်စေတီဦး

လက်မှတ် ဦးတော်စေတီဦး နေ့စွဲ 1-1-2017

လူထုစည်းရုံးရေးမှူး

အမည် ဦးဝင်းမြတ်

လက်မှတ် ဦးဝင်းမြတ် နေ့စွဲ 1-1-2017

ပုံစံ - ၈ - ၁ ကျေးရွာအခြေခံအချက်အလက်များ (Form PC 1)

လယ်ဥယျာဉ်များ၊ ကျေးရွာတစ်ရွာသို့၊ ပထမဆုံးပိတ်ဆက်ခေါ်ရာ သွားရောက်သောအခါ
 လူထုစည်းရုံးရေးမှူးသည် ကျေးရွာ ခေါင်းဆောင်များအား ကျေးရွာအချက်အလက်များကို မေတ္တာရပ်ခံ၍ တောင်းခံရသ
 ဤအချက်အလက်များကို စီမံကိန်း၊ ပိတ်ဆက်အစည်းဝေးပေါင်းသင်းတောင်းခံရမည်၊ စီမံကိန်းပိတ်ဆက်အစည်းဝေးတွင်
 လူထုစည်းရုံးရေးမှူးသည် ဤအချက်အလက် များအား စစ်ဆေးပြီး မှန်ကန်အောင်ဖြည့်လုပ်ရမည်၊ ပြီးနောက်တွင်
 လူထုစည်းရုံးရေးမှူးမှ သတင်းအချက်အလက်ထဲသို့ Tablets မှ တဆင့် ဖြည့်သွင်းရမည်။

ကျေးရွာခေါင်းဆောင် အမည် ဒေါ်မောင်မောင်၊ ကျေးရွာခေါင်းဆောင်၏ ဝန်ထုတ် ၅-၇၇၆၀၄၅၇၂၊ လူထုစည်းရုံးရေးမှူး၏ အမည် ဒေါ်မောင်မောင်၊
 ဖြည့်နှင်းတိုင်သေကြေမှုကို ဖြည့်နှင်း နယ် ၆၅၁၉၊ ကျေးရွာအုပ်စု ကျေးရွာအုပ်စု၊ ကျေးရွာ အသံမှာ အသံမှာ

လူဦးရေ	အိမ်ထောင်စုအရေအတွက်	ကိုးကွယ်သည့်ဘာသာ	အိမ်ထောင်စုအရေအတွက်
လူဦးရေ (၁) <u>၈၂၁</u>	<u>၃၇၈</u>	ဘာသာ (၁) <u>ဗုဒ္ဓ</u>	<u>၃၇၈</u>
လူဦးရေ (၂) -----		ဘာသာ (၂) -----	
လူဦးရေ (၃) -----		ဘာသာ (၃) -----	
လူဦးရေစရာ -----		ဘာသာစရာ -----	
အခြား	အရေအတွက်		
မသန်စွမ်းသူများ	<u>၈</u>		
သက်တိုအရွယ်အိုများ (၆၅ နှစ် နှင့် အထက်)	<u>၇၅</u>		
စင်စားအရောင်	-		

	အမျိုးသား (အရေအတွက်)	အမျိုးသမီး (အရေအတွက်)
လူဦးရေ	<u>၇၅၁</u>	<u>၇၆၉</u>
လူဦးရေ (၁) <u>၈၂၁</u>		
လူဦးရေ (၂) -----		
လူဦးရေ (၃) -----		
အခြား		
အိမ်ထောင်ဦးစီး	<u>၃၅၃</u>	<u>၅၅</u>

(ခ) အခြေခံအောက်အဖွဲ့ အသုံးအဆောင်များ

စာသင်ကျောင်း	အမှတ် ခြံပိ	ကျန်းမာရေး	အမှတ် ခြံပိ	ဘာသာရေး အဆောက် အအုံများ	အမှတ် ခြံပိ
အထက်တန်းကျောင်း	<input type="checkbox"/>	စောင့်	<input type="checkbox"/>	စေတီ	<u>၈</u>
အလယ်တန်းကျောင်း	<input checked="" type="checkbox"/>	ကျန်းမာရေးဌာန	<input type="checkbox"/>	ဘုန်းကြီးကျောင်း	<u>၈</u>

မူလတန်းကျောင်း	<input type="checkbox"/>	ကျန်းမာရေးဌာနခွဲ	<input type="checkbox"/>	ဟိန္ဒူဘုရားကျောင်း	<input type="checkbox"/>
မူကြိုကျောင်း	<input type="checkbox"/>	စော့စော့ခန်း	<input type="checkbox"/>	ခရစ်ယာန်ကျောင်း	<input type="checkbox"/>
အခြား	<input type="checkbox"/>	အခြား	<input type="checkbox"/>	ဗလီ	<input type="checkbox"/>
				အခြား	<input type="checkbox"/>
မှတ်ချက်		မှတ်ချက်		မှတ်ချက်	

(ဂ) ကျွမ်းကျင်သူများမှတ်တမ်း (ကျေးရွာတွင်နေထိုင်သော သို့မဟုတ် တခြားရွာမှလာရောက်သော ကျွမ်းကျင်သူများ)

(၁) စာသင်ကျောင်း			(၂) ကျန်းမာရေး			(၃) လက်မှုပညာရှင်		
	ရွာတွင်နေထိုင်သူ	အခြားရွာမှလာသူ		ရွာတွင်နေထိုင်သူ	အခြားရွာမှလာသူ		ရွာတွင်နေထိုင်သူ	အခြားရွာမှလာသူ
မူလတန်းပြဆရာ/မ	<input checked="" type="checkbox"/>	<input type="checkbox"/>	ဆရာဝန်	<input type="checkbox"/>	<input type="checkbox"/>	လက်သမား	<input checked="" type="checkbox"/>	<input type="checkbox"/>
ထက်တန်းပြဆရာ/မ	<input type="checkbox"/>	<input type="checkbox"/>	လက်ထောက်ကျန်းမာရေးမှူး	<input type="checkbox"/>	<input type="checkbox"/>	ပန်းရံ	<input checked="" type="checkbox"/>	<input type="checkbox"/>
အလယ်တန်းပြဆရာ/မ	<input checked="" type="checkbox"/>	<input type="checkbox"/>	အမျိုးသမီးကျန်းမာရေးဆရာမ	<input type="checkbox"/>	<input type="checkbox"/>	လျှပ်စစ်ကျွမ်းကျင်ပီးသမား	<input type="checkbox"/>	<input type="checkbox"/>
မူကြိုဆရာ/မ	<input type="checkbox"/>	<input type="checkbox"/>	သားဖွားဆရာမ	<input checked="" type="checkbox"/>	<input type="checkbox"/>	ရေပိုက်သူယ်သူ	<input type="checkbox"/>	<input type="checkbox"/>
အခြား	<input type="checkbox"/>	<input type="checkbox"/>	ပြည်သူ့ကျန်းမာရေးလုပ်သား	<input checked="" type="checkbox"/>	<input type="checkbox"/>	စက်ပြင်ဆရာ	<input checked="" type="checkbox"/>	<input type="checkbox"/>
မှတ်ချက်			မှတ်ချက်			မှတ်ချက်		

(ဃ) ကျေးရွာသို့ရောက်ရှိနိုင်သည့် လမ်းအခြေအနေ /ကျေးရွာတစ်ရွာသည် ၎င်း၏ ကျေးရွာအုပ်စုနှင့် ဆက်သွယ်ထားသော လမ်းအခြေအနေ (အောက်ပါတို့ကိုပိုင်းပါ)

ကျောက်ကြမ်းလမ်း ကတ္တရာလမ်း ကွန်ကရစ်လမ်း မော်တော်ဆိုင်ကယ်လမ်း
 ကျောက်ခင်းလမ်း မြေသားလမ်း လူသွားလမ်း အခြား ဂျင်းလမ်း

(င) ကျေးရွာဖွံ့ဖြိုးမှုစီမံချက် ပိုင်းပါ
 (၁) လူထုဝဟိုပြုစီမံကိန်းမစတင်မီ ဤကျေးရွာတွင်ကျေးရွာဖွံ့ဖြိုးမှု စီမံချက်ရှိခဲ့ပါသလား? ရှိပါသည်/မရှိပါ/မသိပါ
 (၂) ရှိခဲ့ပါလျှင် ဤစီမံချက်ကို မည်သည့် ခုနှစ်တွင်ပြင်ဆင်ခဲ့ပါသနည်း? နှစ် 1990 /မသိပါ
 (၃) ဤစီမံချက်ကို မြို့နယ်မှအတည်ပြုခဲ့ပါသလား? ပြုခဲ့ပါသည်/မပြုခဲ့ပါ /မသိပါ

(စ) ဓရီးအကွာအဝေး
 (၁) ဤကျေးရွာ၏ဝဟိုမှ ၎င်းကျေးရွာအုပ်စု၏ဝဟိုအထိ ဓရီးပိုင်မည်မျှကွာဝေးသနည်း? ၁.၅ မာလီ
 (၂) ဤကျေးရွာမှ ၎င်းကျေးရွာအုပ်စုဝဟိုအထိ သွားလာရာတွင်ကြာမြင့်သည့်အချိန်။ ပိုင်.../မသိပါ

ခြောက်သွေ့ရာသီတွင်ကြာချိန် ----- ထော်လာရို/မော်တော်ဆိုင်ကယ်/ခြေလျင်/လား/မော်တော်ဘုတ်/
 အခြား -----
 မိုးရာသီတွင်ကြာချိန် ----- ထော်လာရို/မော်တော်ဆိုင်ကယ်/ခြေလျင်/လား/မော်တော်ဘုတ်/
 အခြား -----

(ဆ) ဖတ်ဝန်းကျင်ဆိုင်ရာ သဘာပဘေးအန္တရာယ်

ဤကျေးရွာတွင် ရေကြီးခြင်းကဲ့သို့ သဘာဝဘေးအန္တရာယ်ကျရောက်မှုခြင်း ရှိပါသလား။

မရှိပါ ရှိပါသည် ရှိလျှင်ဖော်ပြပါ ----- မြန်မာနိုင်ငံ

(ဇ) ကျေးရွာတွင် ဇွဲစည်းထားသော အဖွဲ့အစည်းများ

လူထုဗဟိုပြုစီမံကိန်းမတိုင်မီ ဤကျေးရွာတွင် ကျေးရွာဖွံ့ဖြိုးရေးအတွက် အစိုးရ (သို့) ရွာသားများကိုယ်တိုင်(သို့) စီမံကိန်းတစ်ခုခုမှ ဇွဲစည်းထားသည့် အဖွဲ့အစည်းများရှိပါသလား။

(၁) ပက် မြန်မာ အသင်းအဖွဲ့

(၂) -----

(ဈ) အထွေထွေအုပ်ချုပ်ရေး ဦးစီးဌာန (GAD) မှ မှတ်တမ်းတင်ထားခြင်း

ဤကျေးရွာသည် အထွေထွေအုပ်ချုပ်ရေး ဦးစီးဌာန (GAD) မှ မှတ်တမ်းတင်ထားမှု ရှိပါသလား။

မရှိပါ ရှိပါသည်

ကျေးရွာခေါင်းဆောင်

အမည် ဒိုးဟောင်ဟောင်ခွီး

လက်မှတ် [Signature] နေ့စွဲ ၁၈.၇.၂၀၁၇

လူထုစည်းရုံးရေးမှူး

အမည် ဒေါ်ဟောမာခြင်

လက်မှတ် Myant နေ့စွဲ ၁၈.၇.၂၀၁၇



ပုံစံ - ၀ - ၂ - စီမံကိန်းစက်ဝန်းအချိန်ဇယား (PC 2)

လမ်းညွှန်ချက်၊ သတ်ဆိုင်ရာလူထုစည်းရုံးရေးပျံ့/လက်ထောက်နည်းပညာနည်းပညာပျံ့များမှ စီမံကိန်းစက်ဝန်းအဆင့်တစ်ခုစီပြီးစီးတိုင်း ကျေးရွာနှင့် ကျေးရွာအုပ်စုအတွက် ဤပုံစံကို ဖြည့်သွင်းရမည်။

စည်းရုံးရေးပျံ့/ဝန်ထမ်း အမည် - **ဦးဝင်းနိုင်**

နေ့စွဲ -

စက်ဝန်းအားအမှတ်ခြိပ်ပါ စက်ဝန်း(၁) စက်ဝန်း(၂) စက်ဝန်း(၃)
 စက်ဝန်း (၄)

ပြည်နယ်/တိုင်း **မဲဇော်မြင်း** | မြို့နယ် **ဂါဇာ** | ကျေးရွာအုပ်စု **တူးတိုင်း** | ကျေးရွာ **ဆားတို**

စီမံကိန်းဆောင်ရွက်မှုအဆင့်များ	နေ့စွဲ		အစည်းအဝေးတွင်တက်ရောက်သူအရေအတွက်			
	စတင်သည့်နေ့	ပြီးဆုံးသည့်နေ့	အချိုးအစားအရေအတွက်	အမျိုးသမီးအရေအတွက်	အိမ်ထောင်စုအရေအတွက်	လူမျိုးစုတစ်ရောက်သူအရေအတွက်နှင့် လူမျိုးစုအမည်
၁။ ကျေးရွာစီမံကိန်း မိတ်ဆက်အစည်းအဝေး	၇.၇.၇၇	၇.၇.၇၇	၁၄၄	၇၆	၃၄၀	၃၄၀ ၈၁၁
၂။ ကျေးရွာစွဲမြို့ရေး စီမံချက်ရေးဆွဲခြင်းအစည်းအဝေး	၉.၇.၇၇	၉.၇.၇၇	၁၃၆	၈၄	၃၃၈	၃၃၈ ၈၁၁
၃။ ကျေးရွာအုပ်စု လုပ်ငန်းဆုံးဖြတ်ချက်ချသည့်အစည်းအဝေး	၆.၁.၁၇	၆.၁.၁၇	၁၁	၈	၁၉	၁၉ ၈၁၁
၄။ မြို့နယ်အဆင့် စီမံကိန်းရေးဆွဲရေးနှင့် အကောင်အထည်ဖော်ရေးကော်မတီ၏ စီမံကိန်း သုံးသပ်မှုအစည်းအဝေး	၂၀.၁.၂၀၁၇	၂၀.၁.၂၀၁၇	၁၀	၁၀	၁၀	၁၀
၅။ မြို့နယ် စီမံကိန်းရေးဆွဲရေးနှင့် အကောင်အထည်ဖော်ရေး ကော်မတီ၏ဆုံးဖြတ်မှုကို ရွာသို့ အသိပေးအကြောင်းကြားသည့် အစည်းအဝေး	၃၄.၇.၇၇	၃၄.၇.၇၇	၈၈	၄၀	၁၇၈	၁၇၈ ၈၁၁
၆။ စီမံကိန်းလုပ်ငန်းစွဲစီမံချက်ရေးဆွဲခြင်းအစည်းအဝေး						
၆.၁။ စီမံကိန်းလုပ်ငန်း အကောင်အထည်ဖော် ရေးရေးအစီအစဉ် ရေးဆွဲခြင်း						

လူထုပဟိုပြု စီမံကိန်း၊ စီမံကိန်းလက်ဖွဲ့ အပိုင်း - (၃) - ၂၉.၁၀.၂၀၁၆

ပုံစံ - ၀ - ၂ - စီမံကိန်းစက်ဝန်းအချိန်ဇယား (PC 2)

လမ်းညွှန်ချက်၊ သက်ဆိုင်ရာလူထုစည်းရုံးရေးပျံ့/လက်ထောက်နည်းပညာနည်းပညာပျံ့များမှ စီမံကိန်းစက်ဝန်းအဆင့်တစ်စုစီပြီးစီးတိုင်း ကျေးရွာနှင့် ကျေးရွာအုပ်စုအတွက် ဤပုံစံကို ပြည့်သွင်းရမည်။

စည်းရုံးရေးပျံ့/ဝန်ထမ်း အမည် ဒေါ်ဇော်စုမာဖြူ

နေ့စွဲ ၂၀.၉.၂၀၁၇ စက်ဝန်းအားအမှတ်ဖြစ်ပါ စက်ဝန်း(၁) စက်ဝန်း(၂) စက်ဝန်း(၃)

ပြည်နယ်/တိုင်း မကွေး မြို့နယ် ကျေးရွာအုပ်စု ကျေးရွာ အမည်

စီမံကိန်းဆောင်ရွက်မှုအဆင့်များ	နေ့စွဲ		အစည်းအဝေးတွင်တက်ရောက်သူအရေအတွက်			
	စတင်သည့် နေ့	ပြီးဆုံးသည့်နေ့	အမျိုးသား အရေအတွက်	အမျိုးသမီး အရေအတွက်	အိမ်ထောင်စု အရေအတွက်	လူမျိုးစုတက်ရောက်သူ အရေအတွက် နှင့် လူမျိုးစုအမည်
၁။ ကျေးရွာစီမံကိန်း မိတ်ဆက်အစည်းအဝေး	၁၈.၉.၁၇	၁၈.၉.၁၇	၉၀	၁၂၁	၂၁၉	မဟာ ၂၁၉
၂။ ကျေးရွာဖွံ့ဖြိုးရေး စီမံချက်ရေးဆွဲခြင်း အစည်းအဝေး	၂၀.၉.၁၇	၂၀.၉.၁၇	၉၀	၁၈၉	၂၇၉	မဟာ ၂၇၉
၃။ ကျေးရွာအုပ်စု လုပ်ငန်းဆုံးဖြတ်ချက်ချသည့် အစည်းအဝေး	၂၁.၉.၁၇	၂၁.၉.၁၇	၁၁၆	၉	၁၂၅	မဟာ ၁၂၅
၄။ မြို့နယ်အဆင့် စီမံကိန်းရေးဆွဲရေး နှင့် အကောင်အထည်ဖော်ရေးကော်မတီ၏ စီမံကိန်း သုံးသပ်မှု အစည်းအဝေး			မလို	မလို	မလို	မလို
၅။ မြို့နယ် စီမံကိန်းရေးဆွဲရေး နှင့် အကောင်အထည်ဖော်ရေး ကော်မတီ၏ဆုံးဖြတ်မှုကို ရွာသို့ အသိပေး အကြောင်းကြားသည့် အစည်းအဝေး						
၆။ စီမံကိန်းလုပ်ငန်းခွဲစီမံချက်ရေးဆွဲခြင်း အစည်းအဝေး						
၆.၁။ စီမံကိန်းလုပ်ငန်း အကောင်အထည်ဖော် ရေးအစီအစဉ် ရေးဆွဲခြင်း						

<p>၆.၂။ ပယ်ယူရေးအစီအစဉ် ရေးဆွဲခြင်း</p> <p>၆.၃။ ဘဏ္ဍာရေးကုန်ကျမှု လျာထားအစီအစဉ် ရေးဆွဲခြင်း</p> <p>၆.၄။ ပြင်/ထိန်းအစီအစဉ် ရေးဆွဲခြင်း</p>							
<p>၇။ စီမံကိန်းလုပ်ငန်းခွဲ တိုးတက်မှု စောင့်ကြည့်အစည်းအဝေး</p> <p>၇.၁။ အစည်းအဝေး ပထမအကြိမ်</p> <p>၇.၂။ အစည်းအဝေး ဒုတိယအကြိမ်</p> <p>၇.၃။ အစည်းအဝေး တတိယအကြိမ်</p>							
<p>၈။ စီမံကိန်းလုပ်ငန်းခွဲ အပြီးသတ်စစ်ဆေးခြင်းအစည်းအဝေး</p> <p>၉။ လူထုစစ်ဆေးပွဲအစည်းအဝေး</p>							

ပုံစံ - ၀ - ၃ ကျေးရွာဖွံ့ဖြိုးရေး ဦးစားပေးအစီအစဉ် (Form PC 3)

လမ်းညွှန်ချက်၊ အဆင့်(၃) ကျေးရွာမှော်မှန်းချက်အစည်းအဝေး ပြီးဆုံးသောအခါ ကျေးရွာစီမံကိန်း အထောက်အကူပြု ကော်မတီသည် လူထုစည်းရုံးရေးမှူးအကူအညီဖြင့် ဤပုံစံကိုပြည့်စုံအောင် ဖြည့်သွင်းရမည်။

လူထုစည်းရုံးရေးမှူး/ဝန်ထမ်း အမည် **ဒိုးဝေ-၃၉ ၊ ဒေါ် ဘနုဇြိတ်၊ ငါ့နို့င**
 နေ့စွဲ **၃. ၇. ၂၀၁၇** စက်ဝန်းအား အမှတ်ခြစ်ပါ (✓) □ စက်ဝန်း(၁) □
 □ စက်ဝန်း(၂) □ စက်ဝန်း(၃) □ စက်ဝန်း(၄)

ပြည်နယ်/တိုင်း **စစ်ကိုင်း**၊ **အောင်** မြို့နယ်၊ ကျေးရွာအုပ်စု **ဘူးကိုင်း**၊ ကျေးရွာ **ဆယ်ရွာ**
 က။ အခက်အခဲအတားအဆီးများအားရှေးနှေးခြင်း - ယခုလက်ရှိအခြေအနေတွင် ဤကျေးရွာဖွံ့ဖြိုးတိုးတက်ရေးအတွက် အဓိက အခက်အခဲအတားအဆီးများသည် မည်သည်များဖြစ်ပါသနည်း။ (အမျိုးသား/သမီး အနည်းဆုံးအခက်အခဲ ၅ ခုစီဖော်ပြပါ)

အမျိုးသား အဖွဲ့မှ တင်ပြသောအခက်အခဲအတားအဆီးများ	အမျိုးသမီး အဖွဲ့မှ တင်ပြသောအခက်အခဲအတားအဆီးများ
၁. ၂၄ နာရီ ဖြိုခြင်းကောက်ခံ	၁. လျှပ်စစ်ဓာတ် ဖြိုခြင်း နောက်ခံ
၂. ရွာတွင်းတံတား ဖြိုခြင်းကောက်ခံ	၂. ရွာနောက်တံတား ဖြိုခြင်းကောက်ခံ
၃. ရွာတွင်းလမ်းဖောက်ခြင်းကောက်ခံ	၃. ရွာတွင်းလမ်းကောက်ခံ
၄. စာသင်ကျောင်းဆောက်ကောက်ခံ	၄. ကျေးလက်ဈေး ဖြိုခြင်းကောက်ခံ
၅. ကျေးလက်အေးပေးစနစ် တည်ဆောက်	၅. စာကြည့်တိုက် မရှိခြင်းကောက်ခံ

ခ။ မှော်မှန်းခြင်း - နောင်လာမည့် (၅) နှစ် အတွင်း ကျေးရွာဖွံ့ဖြိုးရေး မှော်မှန်းလျာထားချက်များအား တင်ပြပါ။

အမျိုးသားအဖွဲ့မှ တင်ပြသောမှော်မှန်းချက်များ	အမျိုးသမီးအဖွဲ့မှ တင်ပြသောမှော်မှန်းချက်များ
၁. ၂၄ နာရီ လျှပ်စစ် ဓာတ်အားဖြို	၁. လျှပ်စစ် ဓာတ် ဖြို
၂. ရွာနောက်တံတား တည်ဆောက်ဖြို	၂. ရွာနောက်တံတား တည်ဆောက်ဖြို
၃. ကျေးရွာတွင်း ကျောက်ချောလမ်း ခင်းဖြို	၃. ကျေးရွာတွင်း ကျောက်ချောလမ်း ခင်းဖြို
၄. စာသင်ကျောင်း တိုးချဲ့ဖြို	၄. ကျေးလက်ဈေး တည်ဆောက်ဖြို
၅. ကျေးလက်အေးပေးစနစ် တည်ဆောက်	၅. စာကြည့်တိုက် တည်ဆောက်ဖြို

ဂ။ လူထုစီမံကိန်း၏ လာမည့် (၃) နှစ်အတွက် အကျိုးပင်သော ဦးစားပေး ဖွံ့ဖြိုးတိုးတက်မှု လုပ်ငန်း အစီအစဉ်များအားဖော်ပြပါ။

အဆင့်	ကျေးရွာအတွက် ဦးစားပေး ဖွံ့ဖြိုးတိုးတက်မှု လုပ်ငန်းစဉ်များ	အဆိုပြုသူ (အမျိုးသားများ/ အမျိုးသမီးများ/အမျိုးသား+ အမျိုးသမီး)	ခန့်မှန်းကုန်ကျ စရိတ်	အကျိုးခံစားခွင့်ရှိသူ ခန့်မှန်းခြေ အရေအတွက်
၁	၂၄ နာရီ လျှပ်စစ် ဓာတ်အားဖြို	အမျိုးသား + အမျိုးသမီး	၂၀၅၀၀၀၀၀	၁၅၀၆
၂	ရွာနောက်တံတား တည်ဆောက်	အမျိုးသား + အမျိုးသမီး	၁၅၅၀၀၀၀	၁၅၀၆
၃	ရွာတွင်းလမ်း ကျောက်ချောလမ်း ခင်းဖြို	အမျိုးသား + အမျိုးသမီး	၂၅၅၀၀၀၀	၁၅၀၆
၄	စာသင်ကျောင်း တိုးချဲ့ဖြို	အမျိုးသား	၅၅၀၀၀၀	၁၅၀၆
၅	ကျေးလက်ဈေး တည်ဆောက်	အမျိုးသမီး	၁၅၅၀၀၀၀	၁၅၀၆

ဃ။ လူထုစီမံကိန်း၏ လာမည့် (၃) နှစ်အတွက် အကျိုးပင်သော ဦးစားပေး ဖွံ့ဖြိုးတိုးတက်မှု လုပ်ငန်း အစီအစဉ်များအားဖော်ပြပါ။

အဆင့်	ကျေးရွာအတွက် ဦးစားပေး ဖွံ့ဖြိုး	အဆိုပြုသူ (အမျိုးသားများ/ အမျိုးသမီး)	အခန်းကဏ္ဍ

လူထုဝဟိုပြု စီမံကိန်း၊ စီမံကိန်းလက်စွဲ အပိုင်း - (၃) - ၂၉.၁၀.၂၀၁၆

တိုးတက်မှု လုပ်ငန်းစဉ်များ	အမျိုးသမီးများ/အမျိုးသား+ အမျိုးသမီး)	
၀ မိုက်သြဇ် ဖော်စပ်စာအုပ်စာရင်း	စာမျက်နှာ ၁၁၉	- နိုင်ငံတော်စီမံကိန်းဌာန
၂ နိုင်ငံတော်စီမံကိန်း (တိ.က)	အမျိုးသား + အမျိုးသမီး	- နိုင်ငံတော်စီမံကိန်းဌာန
၃ အမျိုးသမီးစီမံကိန်း	"	- နိုင်ငံတော်စီမံကိန်းဌာန
၄		
၅		

ဥက္ကဋ္ဌ၊ ကျေးရွာစီမံကိန်းအထောက်အကူပြုကော်မတီမှ အတည်ပြုသည်။

အမည် ဒေါ်ခင်မြင့် လက်မှတ် ဒေါ်ခင်မြင့် နေ့စွဲ ၉. ၁. ၂၀၁၇

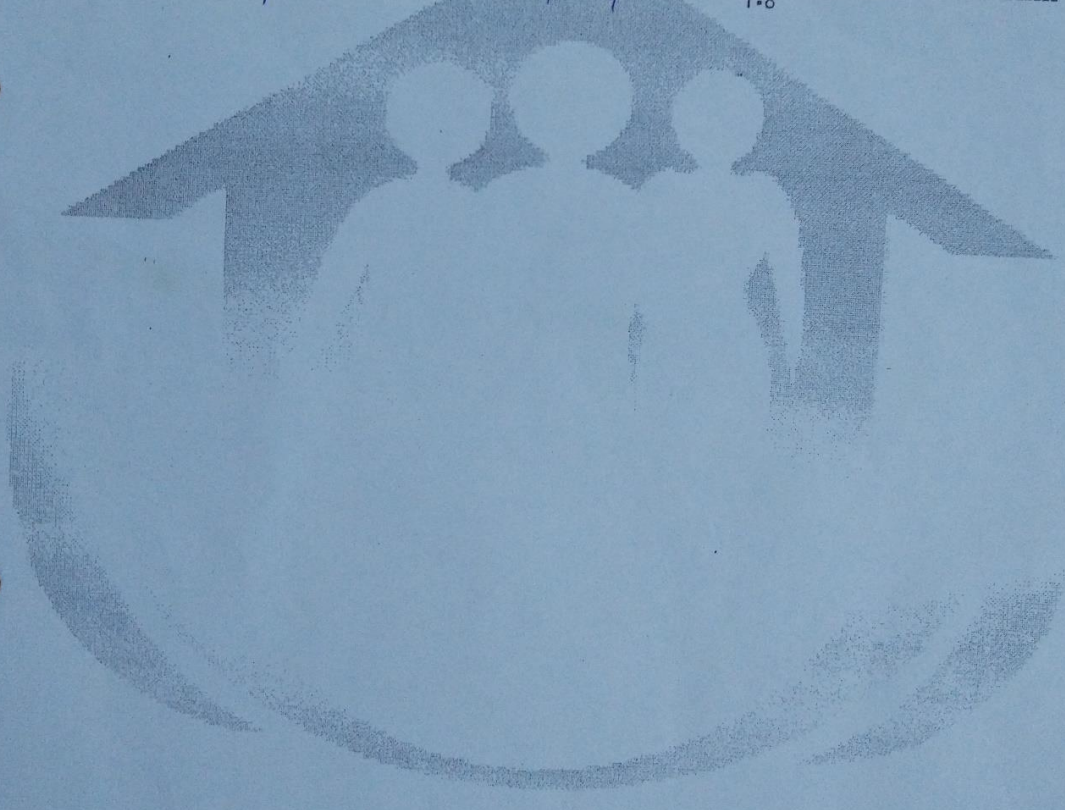

စက်ဝန်း (၃) ပုံစံ - ၃

ပုံစံ - ၈ - ၃ ကျေးရွာဖွံ့ဖြိုးရေး ဦးစီးဌာနအစဉ် (Form PC 3)

လမ်းညွှန်ချက် အဆင့်(၃) ကျေးရွာမှော်မှန်းချက်အစည်းအဝေး ပြီးဆုံးသောအခါ ကျေးရွာစီမံကိန်း အထောက်အကူပြု ကော်မတီသည် လူထုစည်းရုံးရေးမှူးအကူအညီဖြင့် ဤပုံစံကိုပြည့်စုံအောင် ဖြည့်သွင်းရမည်။

လူထုစည်းရုံးရေးမှူး/ဝန်ထမ်း အမည် ဒေါ်တေးအာ ဖြေ

နေ့စွဲ ၂၀.၉.၂၀၁၇ စက်ဝန်းအား အမှတ်ခြစ်ပါ (✓) စက်ဝန်း(၁)
 စက်ဝန်း(၂) စက်ဝန်း(၃) စက်ဝန်း(၄)

ပြည်နယ်/တိုင်း စစ်လွိုင် မြေကွက် ဖြန့်နယ် ကျေးရွာအုပ်စု ဘူးတိုင်း ကျေးရွာ သဟင်္ဂါ

က၊ အခက်အခဲအတားအဆီးများအားဆွေးနွေးခြင်း - ယခုလက်ရှိအခြေအနေတွင် ဤကျေးရွာဖွံ့ဖြိုးတိုးတက်ရေးအတွက် အဓိက အခက်အခဲအတားအဆီးများသည် မည်သည်များဖြစ်ပါသနည်း။ (အမျိုးသား/သမီး အနည်းဆုံးအခက်အခဲ ၅ ခုစီဖော်ပြပါ)

အမျိုးသား အဖွဲ့မှ တင်ပြသော အခက်အခဲအတားအဆီးများ	အမျိုးသမီး အဖွဲ့မှ တင်ပြသော အခက်အခဲအတားအဆီးများ
၁ ရွာတွင်း လမ်းမကောင်း သန့်ရှင်းရေး	၁ ရွာတွင်း လမ်း များမကောင်းသည့် အခက်အခဲ
၂ အထွေထွေအဆင်မပြေ လမ်းမကောင်း သန့်ရှင်းရေး	၂ ကျေးလက်ဈေးမရှိသည့် အခက်အခဲ
၃ ကျေးလက်ဆေးပေးခန်းမရှိသည့် အခက်အခဲ	၃ အကြံပေးတိုက်ပေးမှုမရှိသည့် အခက်အခဲ
၄	၄
၅	၅
၆	၆

ခ၊ မှော်မှန်းခြင်း - နောင်လာမည့် (၅) နှစ် အတွင်း ကျေးရွာဖွံ့ဖြိုးရေး မှော်မှန်းလျာထားချက်များအား တင်ပြပါ။

အမျိုးသားအဖွဲ့မှ တင်ပြသော မှော်မှန်းချက်များ	အမျိုးသမီးအဖွဲ့မှ တင်ပြသော မှော်မှန်းချက်များ
၁ ကျေးရွာတွင်း လမ်းတိုင်း ကျောက် ချောလမ်းခင်းပြု ဖြစ်စေမည်။	၁ ရွာတွင်း လမ်းတိုင်း ကျောက်ချော လမ်းခင်းပြု ဖြစ်စေမည်။
၂ အထွေထွေအဆင်မပြေ ချဲ့တည် ဆောက်ပြု ဖြစ်စေမည်။	၂ ကျေးလက်ဈေးတည်ဆောက် ပြု ဖြစ်စေမည်။
၃ ကျေးလက်ဆေးပေးခန်း တည်ဆောက် ပြု ဖြစ်စေမည်။	၃ အကြံပေးတိုက်ပေးမှု ဆောက်ပြု ဖြစ်စေမည်။
၄	၄
၅	၅
၆	၆

၈။ လူထုစီမံကိန်း၏ လာမည့် (၄) နှစ်အတွက် အကျုံးဝင်သော ဦးစားပေး ဖွံ့ဖြိုးတိုးတက်မှု လုပ်ငန်း အစီအစဉ်များအားဖော်ပြပါ။

အဆင့်	ကျေးရွာအတွက် ဦးစားပေး ဖွံ့ဖြိုးတိုးတက်မှု လုပ်ငန်းစဉ်များ	အဆိုပြုသူ (အမျိုးသားများ/ အမျိုးသမီးများ/အမျိုးသား+ အမျိုးသမီး)	ခန့်မှန်းကုန်ကျ စရိတ်	အကျိုးခံစားခွင့်ရှိသူ ခန့်မှန်းခြေ အရေ အတွက်
၁	လှူငွေပေးဆောင်ခြင်း - (အောက် လမ်းကျေးရွာအုပ်စုအတွက်)	အမျိုးသား + အမျိုးသမီး		၁၅၂၀
၂	အသစ်ကျောင်းဆောင် ဆောက်ခြင်း	အမျိုးသား		၁၅၂၀
၃	ကျေးလက်ဆေးကုသ ဆောင်ခြင်း	အမျိုးသမီး		၁၅၂၀
၄				
၅				
၆				

၉။ လူထုစီမံကိန်း၏ လာမည့် (၄) နှစ်အတွက် အကျုံးဝင်သော ဦးစားပေး ဖွံ့ဖြိုးတိုးတက်မှု လုပ်ငန်း အစီအစဉ်များအားဖော်ပြပါ။

အဆင့်	ကျေးရွာအတွက် ဦးစားပေး ဖွံ့ဖြိုး တိုးတက်မှု လုပ်ငန်းစဉ်များ	အဆိုပြုသူ (အမျိုးသားများ/ အမျိုးသမီးများ/အမျိုးသား+ အမျိုးသမီး)	အခန်းကဏ္ဍ
၁	အိမ်ခြံမြေအစီအစဉ် အစီအစဉ်	အမျိုးသမီး	အိမ်ခြံမြေ
၂	အိမ်ခြံမြေအစီအစဉ် အစီအစဉ်	အမျိုးသား + အမျိုးသမီး	အိမ်ခြံမြေ
၃	အိမ်ခြံမြေအစီအစဉ် အစီအစဉ်	အမျိုးသား + အမျိုးသမီး	အိမ်ခြံမြေ
၄	အိမ်ခြံမြေအစီအစဉ် အစီအစဉ်	အမျိုးသား + အမျိုးသမီး	အိမ်ခြံမြေ
၅			
၆			

ခေါင်းဆောင်၊ ကျေးရွာစီမံကိန်းအထောက်အကူပြုကော်မတီမှ အတည်ပြုသည်။

အမည် ဦးတင်လှိုင် လက်မှတ် [လက်မှတ်] နေ့စွဲ ၂၀.၉.၂၀၁၇
ဒေါ်မေဇေယျာ [လက်မှတ်] ၂၀.၉.၂၀၁၇

ဆွေးနွေးခန်းမှ ရရှိလာသောရလဒ်

<p>ကျေးရွာ၏ မျှော်မှန်းချက်</p>	<p>လမ်းပန်းဆက်သွယ်ရေးကောင်းမွန်ပြီးစီးပွားရေး၊ လူမှုရေး၊ ပညာရေး၊ ကျန်းမာရေးများ တိုးတက်ကောင်းမွန်လာရမည်။ လျှပ်စစ်မီးရရှိပြီးအချိန်မရွေးသွားလာနိုင်ကာ၊ စိုက်ပျိုးရေး၊ မွေးမြူရေး၊ အိမ်တွင်းမှုအသက်မွေးဝမ်းကျောင်းနည်းပညာများကိုအချိန်နှင့်တပြေးညီ သိရှိနိုင်လာရမည်။</p>
<p>အနာဂတ်တွင် ကျေးရွာ ပိုမိုဖွံ့ဖြိုးတိုး တက်ရန် ကျေးရွာသား များ၏မျှော် မှန်းထားရှိမှု</p>	<p>လူထုဗဟိုပြုစီမံကိန်းမှတိုက်ရိုက်ထောက်ပံ့ငွေကိုအသုံးပြုပြီးသဘာဝဘေး၊ ပညာရေး၊ ရွာတွင်းလမ်းများကောင်းမွန်လာစေရန်နှင့်လျှပ်စစ်မီးများရရှိလာလျှင်အလင်းရောင်ရရှိလာမည်ဖြစ်သည်။ ကျေးရွာတွင်း ရှိ လူငယ်များ လမ်းမှား မရောက်စေရန် အတွက် ကျေးရွာစာကြည့်တိုက်တစ်ခုရှိချင်ပါသည်။ အကောင်အထည်မဖော်နိုင်သောလုပ်ငန်းများကို သက်ဆိုင်ရာ ဌာနများနဲ့ ချိတ်ဆက်လုပ်ကိုင်မှုများ ပြုလုပ်မည်။ မြို့နယ် အတွင်းသို့ အစိုးရမဟုတ်သောအဖွဲ့အစည်းများဝင်ရောက်မှုများရှိပါကကျေးရွာလိုအပ်ချက်များကို တင်ပြ၍ အကူအညီတောင်းခံများပြုလုပ်မည်ဖြစ်ပါသည်။</p>

၁၄.၂။ အမျိုးသမီးကဏ္ဍ အစည်းအဝေးမှတ်တမ်း

စီမံကိန်းပထမနှစ်အတွက် ကျေးရွာမိတ်ဆက်အစည်းအဝေးပြုလုပ်ရန်ဖိတ်ကြားရာတွင်အ မျိုးသမီးများ အချိုးညီစွာပါဝင်ရန်ကျေးရွာ တာဝန်ရှိသူများနှင့် အုပ်ချုပ်ရေးမှူးထံသို့ပြောကြားခဲ့ပါသည်။ အစည်းအဝေး တိုင်းတွင်အမျိုးသမီးများပြောကြားလိုသော အချက်များကိုလွတ်လပ်ပွင့်လင်းစွာ ပြောကြားနိုင်ကြောင်းကို လည်းအသိပေးထားပါသည်။ ကျေးရွာအုပ်စုအဆင့်တွင်နှစ်စဉ်ပြုလုပ်သော လုပ်ငန်းများ တွင်အမျိုးသမီး များတင်ပြတောင်းဆိုသောလုပ်ငန်းတစ်ခုပါဝင်မည်ဖြစ်ကြောင်းကို လည်းပြောကြားခဲ့ပါသည်။ လုပ်ငန်းခွဲ များအကောင်အထည်ဖော်ဆောင်ရွက်သောလုပ်ငန်းဖြစ်ပါက တူညီသောလုပ်ငန်း အတွက်တူညီသော လုပ်ခလစာများရှိမည်ကိုလည်း ပြောကြားခဲ့ပါသည်။ စီမံကိန်းတွင်အမျိုးသမီး/သားခွဲခြားမှုများမရှိစေရန်ရည်ရွယ်ထားသည်ကိုလည်းပြောကြားမှုပြုလုပ်ခဲ့ သည်။ အမျိုးသမီးများ၏ ဦးဆောင်နိုင်မှုနှင့် စီမံခန့်ခွဲမှုစွမ်း ရည်များတိုး တက်လာစေရန်အတွက်

ကော်မတီများထဲတွင်အမျိုးသမီးများ(၅၀%)ပါဝင်ရမည်ဖြစ်သည်။ဆပ်ကော်မတီတစ်ခုတိုင်းတွင်လည်း အနည်းဆုံး အမျိုးသမီးတစ်ဦး ပါဝင်ရမည်ဖြစ်ပါသည်။ ကော်မတီဝင်အမျိုးသမီးများသည်တင်ပြဆွေး နွေးမှုများပြုလုပ်ခြင်း၊ဆုံးဖြတ်ချက်များချခြင်းများပြုလုပ်ရမည်ဖြစ်ပါသည်။အမျိုးသားများမှလည်းကူညီ ပံ့ပိုးပေးရမည်ဖြစ်ပါသည်။ဒုတိယအကြိမ်အစည်းအဝေးများတွင်အမျိုးသမီးများသည်လိုအပ်ချက်အ ခက်အခဲများကိုလွတ်လပ်စွာဆွေးနွေးနိုင်ရန်အမျိုးသမီးသီးသန့်အုပ်စုများဖွဲ့ပြီးအခက်အခဲများဖော် ထုတ်ခြင်းကိုလည်းလုပ်ကိုင်ခဲ့ပါသည်။

ကျေးရွာမိတ်ဆက်အစည်းအဝေးတွင်အမျိုးသမီးလှူအတွက်

စောင့်ကြည့်စစ်ဆေးရမည့်အချက်များ

ကျေးရွာ/အုပ်စုအမည်-ဆယ်ရွာကျေးရွာ၊ ဘူးကိုင်းကျေးရွာအုပ်စု

စဉ်	အကြောင်းအရာ	တွေ့ရှိချက်		မှတ်ချက်
		✓	X	
၁။	အစည်းအဝေးတက်ရောက်လူသူများအားကျား၊မ ရေးရာအခြေခံသဘောတရားများကို ရှင်းလင်းဆွေးနွေးခဲ့ပါသလား။	✓		
၂။	စီမံကိန်းပါဝင်သောကျား၊မရေးရာအကောင်အထည်ဖော်ရေး လိုအပ်ချက်(၅)ချက်ကို ရှင်းလင်းပြခဲ့ပါသလား။	✓		
၃။	အစည်းအဝေးခေါ်ယူရာတွင်အမျိုးသား/သမီးများအချိုးညီစွာတက်ရောက် နိုင်ရေးအတွက်အသိပေးတိုက်တွန်းစည်းရုံးခဲ့တာမျိုးရှိခဲ့ပါသလား။	✓		
၄။	အမျိုးသမီးများ၏စကားသံများပြောဆိုနိုင်ခွင့်များ ပိုမိုထွက်ပေါ်လာအောင် ဖန်တီးပေးခဲ့ပါသလား။	✓		
၅။	ဆပ်ကော်မတီဖွဲ့များဖွဲ့စည်းရာတွင်အမျိုးသမီးများနှင့် ပါဝင်ဖွဲ့စည်းရေး၊ပူးပေါင်းပါဝင်ရေးဦးဆောင်နိုင်ရေးအတွက် တွန်းအားပေးကူညီဆောက်ရွက်ခဲ့ပါသလား။	✓		

၆။	အစည်းအဝေးကိုအမျိုးသား/သမီးများအလွယ်တကူပါဝင်တက်ရောက်နိုင်သောအချိန်နှင့်နေရာများကိုရွေးချယ်ခြင်း၊ ထည့်သွင်းစဉ်းစားဆောက်ရွက်ခြင်းများတို့ကို လုပ်ဆောင်ခဲ့ပါသလား	✓		
၇။	လူနည်းစု၊ ဆင်းရဲ/နွမ်းပါး၊ ထိခိုက်လွယ်သောအုပ်စုများကိုအစည်းအဝေးမစတင်မှီအချိန်များ က ရှာဖွေဖော်ထုတ်ခဲ့တာမျိုးများ ရှိပါသလား။	✓		
၈။	လူနည်းစု/ဆင်းရဲ/နွမ်းပါး/ထိခိုက်လွယ်သောအမျိုးသား/သမီးများထဲမှအချို့ကိုအစည်းအဝေးတက်ရောက်နိုင်အောင်ဖိတ်ကြားဆောင်ရွက်မှုမျိုးရှိခဲ့ပါသလား။	✓		
၉။	လူနည်းစု/ဆင်းရဲ/နွမ်းပါး/ထိခိုက်လွယ်သောအမျိုးသား/အမျိုးသမီးများနှင့် ကြုံတွေ့နေရ သောအခက်အခဲများကို သင်ဆွေးနွေး မေးမြန်းခဲ့တာမျိုး ရှိပါသလား။	✓		
၁၀။	အမျိုးသမီးများပြောဆိုတင်ပြနိုင်အောင်အချိန်ပေးရန်၊ ကြိုတင်စီစဉ်ဆောင်ရွက်မှု မျိုးများဆောင်ရွက်ခဲ့တာများ ရှိပါသလား။	✓		
၁၁။	စီမံကိန်းလုပ်ငန်းခွဲများရှာဖွေဖော်ထုတ်ရာတွင်အမျိုးသား/သမီးများသီးခြားဆွေးနွေး ဖော်ထုတ်ဆောင်ရွက်ခဲ့တာမျိုး ရှိပါသလား။	✓		
၁၂။	ကျေးရွာစီမံကိန်းအထောက်အကူပြုကော်မတီဖွဲ့စည်းရာတွင်အမျိုးသမီး၊ အမျိုးသားအချိုးညီမျှစွာ(၅၀:၅၀)ဖွဲ့စည်းနိုင်ခဲ့ပါသလား။ မဖွဲ့စည်းနိုင်ခဲ့ပါက မှတ်ချက်တွင် ရှင်းလင်းပါ။	✓		
၁၃။	ဆပ်ကော်မတီများတွင်အနည်းဆုံးအမျိုးသမီးအဖွဲ့ဝင်တစ်ဦးနှုန်းဖြင့်ပါဝင်ဖွဲ့စည်းနိုင်ခဲ့ပါသလား။ မဖွဲ့စည်းနိုင်ခဲ့ပါက မှတ်ချက်တွင် ရှင်းလင်းပါ။	✓		
၁၄။	ကျေးရွာ/ကျေးရွာအုပ်စု ဖွံ့ဖြိုးရေးစီမံချက် များတွင် အမျိုးသမီးများရွေးချယ်ဆုံးသည့်လုပ်ငန်းစီမံချက်အနည်းဆုံးတစ်ခုပါဝင်နိုင်ရေး အတွက် စည်းရုံးဆွေးနွေးမှုများ ပြုလုပ်ဆောင်ရွက်ခဲ့ပါသလား။	✓		
၁၅။	တက်ရောက်လာသူများအား အမျိုးသမီးများ၏ လိုအပ်ချက်များကို ဖြည့်ဆည်းပေးနိုင်ရန်အမျိုးသမီးရွေးချယ်လိုက်သောဦးစားပေးရွေးချယ်မှုများကိုထောက်ပံ့ပေးသွားမည်ဖြစ်ကြောင်းအသိပေးပြောကြားခဲ့ပါသလား။	✓		
၁၆။	ရွေးချယ်လိုက်သောစီမံကိန်းလုပ်ငန်းခွဲများသည်ဒေသတွင်းမှာရှိသောလူနည်းစု/ဆင်းရဲ/နွမ်းပါး/ထိခိုက်လွယ်အုပ်စုများအပေါ်မည်သို့အကျိုးပြုနိုင်	✓		

	မည်ဖြစ်ကြောင်း ရှင်းလင်း ပြောကြားခြင်း၊မှတ်တမ်းတင်ခြင်းများတို့ကို ဆောင်ရွက်ခဲ့ပါသလား။			
၁၇။	ကျေးရွာအုပ်စုအဆင့် အစည်းအဝေးပြုလုပ်ရာတွင် အုပ်စု စီ/ထောက် ကော်မတီဝင်များကိုကျား၊မရေးရာလိုအပ်ချက်များအကြောင်းကိုရှင်းလင်း ပြောကြားခဲ့ပါသလား။	✓		
၁၈။	ကျေးရွာအုပ်စုအဆင့် အစည်းအဝေးပြုလုပ်ရာတွင် အုပ်စု စီ/ထောက် ကော်မတီဝင်များအားလုံးတက်ရောက်နိုင်မှုရှိ/မရှိစစ်ဆေးခဲ့ပါသလား။မ တက်ရောက်နိုင်ခဲ့ပါက မှတ်ချက်တွင် ရှင်းလင်းပါ။	✓		

၁၁။အစည်းအဝေးမှတ်တမ်းများ



စစ်ကိုင်းတိုင်း၊စစ်ကိုင်းခရိုင်၊မြောင်မြို့နယ်၊ဘူးကိုင်းကျေးရွာအုပ်စု၊ဆယ်ရွာကျေးရွာ၏

ကျေးရွာအစည်းအဝေးမှတ်တမ်း

အုပ်စု-ဘူးကိုင်းကျေးရွာ

ကျေးရွာ - ဆယ်ရွာကျေးရွာ

နေရာ - ဆုတောင်းပြည့်ဓမ္မာရုံ

ရက်စွဲ- ၁၈ - ၉- ၂၀၁၇

အချိန် - ၁ : ၀၀ မှ ၃ : ၃၀

တက်ရောက်သူပေါင်း - ကျား - ၉၈ မ - ၁၂၁

အကြောင်းအရာ။ ။ တတိယနှစ်စီမံကိန်း မိတ်ဆက်အစည်းအဝေး ပထမအကြိမ်အစည်းအဝေး ပြုလုပ်ခြင်း။

ဆွေးနွေးချက်။ ။ပထမဦးစွာပထမအကြိမ်အစည်းအဝေးပြုလုပ်ရခြင်း၏ရည်ရွယ်ချက်ကိုကျေးရွာ လူထုအားချပြဆွေးနွေးခြင်း။

ဆွေးနွေးချက်။ ။ လူထုစည်းရုံးရေးမှူးဒေါ်ဟောမာမြင့်မှလူထုဗဟိုပြုစီမံကိန်းမိတ်ဆက် (၁၅) ချက်ကို ကျေးရွာလူထု နှင့်အပြန်အလှန် မိတ်ဆက်ဆွေးနွေးပါသည်။ လက်ထောက်နည်းပညာမှူးမှ လည်းအကာအကွယ်နှင့် ပါတ်သက်ပြီး ရှင်းလင်းပြောကြားခဲ့ပါသည်။ သူ၏ တာဝန်ဝတ္တရားနှင့် မည်သို့မည်ပုံလုပ်ဆောင်ရမည်ကို ရှင်းလင်းပြောကြားခဲ့ပါသည်။

ဆွေးနွေးချက်။ ။ ထို့နောက် စေတနာ့ဝန်ထမ်းရွေးချယ်ခဲ့ပြီး သူ၏တာဝန်ဝတ္တရားများကို လည်း ကျေးရွာလူထုအား ရှင်းပြစေခဲ့သည်။ ကျေးရွာ၏ လူမှုဆန်းစစ်မှုများလည်း ပြုလုပ်ပြီးဖြည့်စွက် ချက်များကိုလည်း ဆွေးနွေးမှုများ ပြုလုပ်ခဲ့ကြပါသည်။

ဆွေးနွေးချက်။ ။ကျေးရွာ၏ဖွံ့ဖြိုးတိုးတက်ရေးအတွက် ကျေးရွာလူမှုအရင်းအမြစ်ပြုပြင်မှုနှင့် ၎င်းတို့၏ ယခင်နှစ်က PRA အဆင့်သတ်မှတ်ချက်များကိုလည်း ဆွေးနွေးမှုပြုလုပ်ပြီး မိမိတို့ကျေးရွာအတွက် ဖွံ့ဖြိုးရေးလုပ်ငန်းများကို တညီအညွတ်တည်းပူးပေါင်းဆောင်ရွက်ကြရန် သဘောတူညီခဲ့ကြပါသည်။

မှတ်တမ်းတင်သူ

အတည်ပြုသူ

ဦးတင်သိန်း

ဦးတင်လှိုင်

စေတနာ့ဝန်ထမ်း

စီ/ထောက်ဥက္ကဋ္ဌ



**စစ်ကိုင်းတိုင်း၊စစ်ကိုင်းခရိုင်၊မြောင်မြို့နယ်၊ဘူးကိုင်းကျေးရွာအုပ်စု၊ဆယ်ရွာကျေးရွာ၏
ဒုတိယအကြိမ်ကျေးရွာ အစည်းအဝေးမှတ်တမ်း**

အုပ်စု-ဘူးကိုင်းကျေးရွာ

ကျေးရွာ - ဆယ်ရွာကျေးရွာ

နေရာ - ဆုတောင်းပြည့်ဓမ္မာရုံ

ရက်စွဲ- ၂၀- ၉- ၂၀၁၇

အချိန် - ၁၂ : ၀၀ မှ ၃ : ၃၀

တက်ရောက်သူပေါင်း - ကျား- ၉၀ မ - ၁၈၉

အကြောင်းအရာ။ ။ဒုတိယနှစ်စီမံကိန်းဒုတိယအကြိမ်အစည်းအဝေးဦးစားပေးလုပ်ငန်းရွေးချယ်ခြင်းနှင့် ကျေးရွာစီမံကိန်းအထောက်အကူပြုကော်မတီရွေးချယ်ခြင်း။

ဆွေးနွေးချက်များ

ဆွေးနွေးချက်(၁)။ စည်းရုံးရေးမှူး ဒေါ်ဟောမာမြင့်မှ စီထောက်ကော်မတီဖွဲ့စည်းခြင်း ကော်မတီဝင်များမှ သူတို့၏ နေရာအလိုက် လုပ်ဆောင်ရမည့် ကျင့်ဝတ်များကို လူထုအား ပြောပြပြီး ဆွေးနွေးမှုများ ပြုလုပ်ခဲ့ပါသည်။ ကော်မတီကို ကျား ၁၀ ယောက် မ ၁၀ ယောက်ဖြင့် ဖွဲ့စည်းထား သည်များကို တတိယနှစ်တွင် ဆက်လက်လုပ်ဆောင်မည်လားဟု ဆွေးနွေးမှုများပြုလုပ်ခဲ့ပါသည်။ ထို့နောက် ကျေးရွာ၏ အမှန်တကယ်လိုအပ်နေသော စီမံကိန်းလုပ်ငန်းခွဲများကိုလည်း ရွေးချယ်ကြရန် ဆွေးနွေးမှုများ ပြုလုပ်ခဲ့ကြပါသည်။ ယခင်နှစ်တွင် တိုးချဲ့ရန် ရှိမရှိ ကိုလည်း ဆွေးနွေးခဲ့ကြပါသည်။ (၁)အမျိုးသား၊အမျိုးသမီးဆွေးနွေးထားသောပြဿနာအခက်အခဲများ၊မျှော်မှန်းချက်များ၊ကျေးရွာဖွံ့ဖြိုး ရေးအစီအစဉ်များရေးဆွဲခြင်းကိုအားလုံးသဘောတူဆွေးနွေးခဲ့ပါသည်။

လက်ထောက်နည်းပညာမှူး ဒေါ်အေးမိမိလင်းမှ အကာအကွယ်များအကြောင်း ပြောကြားခဲ့ပါသည်။ ယခုနှစ်တွင်လည်း အကာအကွယ်များကို အသုံးပြုရန် ပြောကြားသည့် လူမှုရေးအကာအကွယ်နှင့် သဘာဝပတ်ဝန်းကျင် အကာအကွယ် အကြောင်း အကျယ်တဝင့်ပြောခြင်း၊ ထို့နောက်ကျေးရွာ၏ အရေးကြီးဆုံး လုပ်ငန်းခွဲ ၃ မျိုးကို မဲစနစ်ဖြင့် ရွေးချယ်ခြင်း၊ ကျေးရွာ၏ စီမံကိန်းအထောက်အကူပြု ကော်မတီဝင် ၂၀ ဦးကိုကျေးရွာလူထုမှ ဖွဲ့စည်းခဲ့ပါသည်။ ဒုတိယနှစ် စက်ဝန်းတွင်ဆက်လက်လုပ်ဆောင်ကြမည်ဖြစ်ကြောင်းဆွေးနွေးခဲ့ပါသည်။

ရွာလယ်တောင်မြောက်ကျောက်ချောလမ်းစီမံကိန်းအတွက်အားလုံးသဘောတူဆုံးဖြတ်ခဲ့ကြပါ သည်။ကျေးရွား၏အမှန်တကယ်လိုအပ်နေသော ရွာလယ်တောင်မြောက်လမ်း သည်

ကျောင်းသားကျောင်းသူများနှင့် ရွာသူ ရွာသားများအမှန်တကယ် အသွားအလာများသော လမ်းဖြစ်သောကြောင့် မဲအများဆုံး ရရှိသဖြင့် ရွေးချယ်ဆုံးဖြတ်ခဲ့ခြင်းဖြစ်ပါသည်။

(၂) ဒုတိယနှစ်စက်ဝန်းအတွက်လုပ်ဆောင်မည့်လုပ်ငန်းများကိုအားလုံးမဲပေးရွေးချယ်ခဲ့ပြီးအားလုံးသဘောတူဆုံးဖြတ်ခဲ့ပါသည်။

(၃) ကော်မတီရွေးချယ်ရာတွင်ကျေးရွာလူထုအားလုံးသဘောတူရွေးချယ်ပြီးကော်မတီဝင်များမှလည်း လုပ်ဆောင်မည့်ကိုကျေးရွာလူထုရှေ့တွင်ပြောပြပြီးအားလုံးသဘောတူရွေးချယ်ခဲ့ပါသည်။

မှတ်တမ်းတင်သူ

အတည်ပြုသူ

ဦးတင်သိန်း

ဦးတင်လှိုင်

စေတနာ့ဝန်ထမ်း

စိ/ထောက်ဥက္ကဋ္ဌ

၁၂။ ကဏ္ဍအလိုက်ဦးစားပေးဖွံ့ဖြိုးရေးလုပ်ငန်းစဉ်များ (ဆယ်ရွာ)

လမ်းပန်းဆက်သွယ်ရေး	အဆင့်	လုပ်ငန်း	အဆိုပြုသူ	လ/နှစ်	လုပ်ဆောင်မည့်သူ	ပြင်ပမှထောက်ပံ့ပေးသူ
	၁	ရွှေကာတံတားကြီး ပြုပြင်ရန်	ကျား/မ	၂၀၁၆	ကော်မတီဝင်များ	လူထုဗဟိုပြုစီမံကိန်း
	၂	လျှပ်စစ်မီးလင်းရေး	ကျား/မ	၂၀၁၇	ကော်မတီဝင်များ	လူထုဗဟိုပြုစီမံကိန်း
	၃	ရွာအဝင်တံတားတည်ဆောက်ခြင်း	ကျား/မ		ကော်မတီဝင်များ	လူထုဗဟိုပြုစီမံကိန်း

	၄	ရွာအဝင်လမ်းများကျောက်ချော လမ်းခင်းခြင်း	ကျား		ကော်မတီဝင် များ	လူထုဗဟိုပြု စီမံကိန်း
	၅	ကျေးလက်ဈေးတည်ဆောက်ခြင်း	မ			
အခြေခံ အဆောက်အအုံများ	၁	စိုက်ပျိုးစရိတ်အခက်အခဲ	မ			
	၂	နည်းပညာဆရာ(တိ/မွေးကု)	ကျား/မ			
	၃	အုပ်စုကျေးရွာရရှိရန်	ကျား/မ			
	၄					
	၅					
	၆					
ပညာရေး	၁					
အခြား	၁					
	၂					