

ပြည်ထောင်စုသမ္မတမြန်မာနိုင်ငံတော်အစိုးရ  
စိုက်ပျိုးရေး၊ မွေးမြူရေးနှင့် ဆည်မြောင်းဝန်ကြီးဌာန  
ကျေးလက်ဒေသဖွံ့ဖြိုးတိုးတက်ရေးဦးစီးဌာန  
ဘီးလင်းမြို့နယ်



National Community Driven Development Project  
လူထုဗဟိုပြုစီမံကိန်း



ကျေးရွာဖွံ့ဖြိုးရေးအစီအစဉ်  
Village Development Plan (VDP)

ဘီးလင်း မြို့နယ်  
နတ်ကြီးကျေးရွာအုပ်စု

၂၀၁၈ ခုနှစ်

ဝိရဆိပ်ကျေးရွာ

မာတိကာ

စဉ်	အကြောင်းအရာ	စာမျက်နှာ
၁။	မာတိကာ	၁
၂။	ဘီးလင်းမြို့နယ်မြေပုံ	၂
၃။	ကျေးရွာအုပ်စုမြေပုံ	၃
၄။	ကျေးရွာအခြေခံအချက်အလက်များ	၄-၅
၅။	လူထုပူးပေါင်းပါဝင်သောလူမှုဆန်းစစ်ခြင်းနှင့် အကဲဖြတ်ခြင်းလုပ်ငန်းစဉ် ( PSA/PRA ) အကျဉ်ချုပ်ဖော်ပြချက်	၆
၆။	(က) လူမှုရေးအရင်းအမြစ်ပြုပြင်မှုနှင့် သုံးသပ်ချက်	၇-၈
	(ခ) ဥစ္စာနေ ကြွယ်ဝမှုအဆင့်အတန်းသတ်မှတ်ခြင်းနှင့် အသက်မွေးဝမ်းကျောင်းပြုဖွဲ့ရေးနှင့် သုံးသပ်ချက်များ	၉-၁၀
	ဂ။ အရင်းအမြစ် ပိုင်ဆိုင်မှုသုံးသပ်ခြင်း	၁၁-၁၂
	ဃ။ ရာသီခွင်ပြ ပြက္ခဒိန်နှင့် သုံးသပ်ခြင်း	၁၃-၁၄
	င။ ပင့်ကူအိမ်သုံးသပ်ခြင်း	၁၅-၁၆
	စ။ ဗင်းကာချပ်	၁၇-၁၈
	ဆ။ အမျိုးသား/အမျိုးသမီးအခက်အခဲများ	၁၉
	ဇ။ ကျေးရွာမျှော်မှန်းချက် (အမျိုးသား/အမျိုးသမီး)	၁၉
	ဈ။ ကျေးရွာဖွံ့ဖြိုးရေးလုပ်ငန်းစဉ်များ	၂၀
၇။	ကော်မတီဝင်များရွေးချယ်ခြင်းနှင့် ကျေးရွာဖွံ့ဖြိုးရေးအစီအစဉ်ဆောင်ရွက်မှုမှတ်တမ်း ခါတ်ပုံများ	၂၁
၈။	ကော်မတီဝင်များစာရင်း	၂၂
၉။	ကျေးရွာ အချက်အလက်ပုံစံ(၁)	၂၃-၂၅
၁၀။	စီမံကိန်း အချိန်စက်ဝန်းအချိန်ဇယား (ပုံစံ ၂)	၂၆
၁၁။	ကျေးရွာဖွံ့ဖြိုးရေးဦးစားပေးအစီအစဉ် (ပုံစံ ၃)	၂၇-၂၉
၁၂။	အစည်းအဝေးမှတ်တမ်းများ	၃၀-၃၁
၁၃။	ကဏ္ဍအလိုက် အခက်အခဲမှတ်တမ်း	၃၂

# ဘီးလင်းမြို့နယ် အခြေပြမြေပုံ

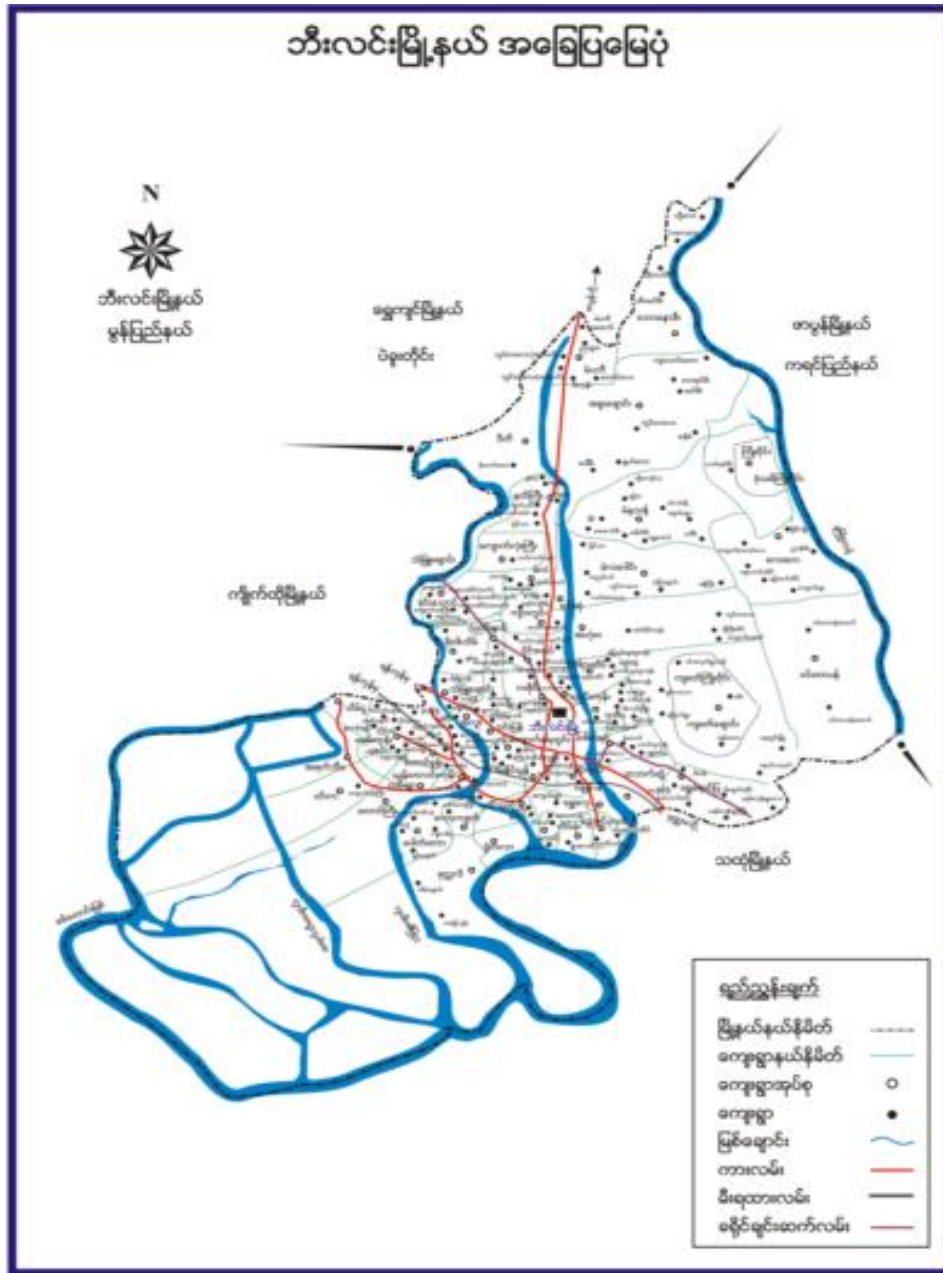



၄။ ကျေးရွာအခြေခံအချက်အလက်များ

ကျေးရွာအတွင်းရှိစုစုပေါင်းအိမ်ထောင်စုနှင့် လူဦးရေ

အိမ်ထောင်စု	ကျား	မ	စုစုပေါင်း
၂	၃	၅	၈

လူနည်းစု၊လူမျိုးစုအိမ်ထောင်စု

အမျိုးအစား	အိမ်ထောင်စု	ကျား	မ	စုစုပေါင်း
ကရင်	၂	၃	၅	၈
ဗမာ				
လူမျိုးစုရော				

ထိခိုက်လွယ် အိမ်ထောင်စု

ထိခိုက်လွယ်အုပ်စု	အိမ်ထောင်စု	ကျား	မ	စုစုပေါင်း
သက်ကြီးရွယ်အို				
အမျိုးသမီးဦးဆောင်				
မသန်စွမ်း				
မြေယာမဲ့				

ကျေးရွာရှိအခြေခံအဆောက်အအုံများ

ပညာရေး	ခြံစံပါ	ကျန်းမာရေး	ခြံစံပါ	ဘာသာရေး	ခြံစံပါ
အထက်တန်းကျောင်း		ဆေးရုံ		ဘုရား/စေတီ	
အလယ်တန်းကျောင်း		ကျန်းမာရေးဌာန		ဘုန်းကြီးကျောင်း	
မူလတန်းကျောင်း		ကျန်းမာရေးဌာနခွဲ		ဟိန္ဒူဘုရားကျောင်း	
မူကြိုကျောင်း		ဆေးခန်း		ခရစ်ယာန်ဘုရားကျောင်း	
အခြား		အခြား		ဗလီ	
မှတ်ချက်		မှတ်ချက်		မှတ်ချက်	

အဓိကစီးပွားရေးလုပ်ငန်းများ

စိုက်ပျိုးရေး	မွေးမြူရေး	အသေးစားစီးပွားရေးလုပ်ငန်းများ	အခြား

ကျေးရွာအတွင်းအဓိကပိုင်ဆိုင်မှုများ

ကျေးရွာပိုင်ဆိုင်မှုများ	စိုက်ပျိုးရေး	စားကျက်မြေ	သစ်တောမြေ	သဲ/ကျောက်ရရှိမှု	ရေတွင်း/ရေကန်	စက်ရေတွင်း
အရေအတွက်						
ကျေးရွာပိုင်ဆိုင်မှုများ						
အရေအတွက်						

ကျေးရွာအတွင်းအခြားပိုင်ဆိုင်မှုများ

ကျေးရွာပိုင်ဆိုင်မှုများ	ရေတင်စက်	ထွန်	ထယ်	ကျွဲ	နွား	အခြား
အရေအတွက်						
ကျေးရွာပိုင်ဆိုင်မှုများ						
အရေအတွက်						

အခြားကျေးရွာရှိအသုံးပြုနိုင်သောအရင်းအမြစ်/အချက်အလက်များ

အရင်းအမြစ်	ဆေးခန်း	မူလတန်းကျောင်း	ဈေး	ကျွမ်းကျင်လုပ်သား	လုပ်သား	မြေတူးစက်	လမ်းကြိုတ်စက်
အရေအတွက်							

၅။ လူထုပူးပေါင်းပါဝင်သော လူမှုဆန်းစစ်ခြင်းနှင့် အကဲဖြတ်ခြင်းလုပ်ငန်းစဉ် ( PSA/PRA ) အကျဉ်ချုပ်ဖွဲ့စည်းရေး:

ကျေးရွာ - ၀၅၊ ၀၆  
 မြို့နယ် - ၂၀၊ ၂၁၊ ၂၂  
 လူထုပူးပေါင်းပါဝင်သော လူမှုဆန်းစစ်ခြင်းနှင့် အကဲဖြတ်ခြင်း လုပ်ငန်းစဉ် ( PSA/PRA ) အကျဉ်ချုပ်ဖွဲ့စည်းရေး

စဉ်	အကြောင်းအရာ	အမျိုးအမည်	ဦးကျဉ်ချုပ်ဖွဲ့	တက်ရောက်သူ			အဓိကအချက်အလက်များ
				ကျား	မ	ပေါင်း	
၁	လူမှုစီးပွား အဆင့် သတ်မှတ်ခြင်း (Income Survey)	၂၀၂၀-၂၀၂၁	ရပ်ကင်းအထက် အထက်၊ နှစ်ပေါင်း အလွန်နိမ့်ပါးအုပ်စုများ	၁	၁	၂	အလွန်လူမှုစီးပွား အဆင့်မှာ မြင့်မား သတ်မှတ်နိုင်ရေး အတွက် အခြေခံနှင့် မြင့်မားသတ်မှတ်ခြင်း၊ အလွန်လူမှုစီးပွားနှင့် အများ သဘောတူ နှိပ်စားသတ်မှတ်ခြင်း
၂	ရာသီဥတုပြောင်းလဲခြင်း (Seasonal Calendar)	၂၀၂၀-၂၀၂၁	ရက်စက်စက် (အမျိုးအမည်အမျိုးမျိုး)	၁	၁	၂	ရာသီဥတုပြောင်းလဲခြင်းများ ပေါက်ပွားလာခြင်းများ၊ ရေ၊ လုပ်ငန်းများ၊ အခြေခံအဆောက်အအုံများ၊ စားစားစားနှင့် ပတ်သက်သည်
၃	ကျေးရွာလူမှုစီးပွား မြေပုံ (Social Resource Map)	၂၀၂၀-၂၀၂၁	ရက်စက်စက်	၁	၁	၂	အိမ်အမျိုးအစားများ၊ အခြေခံအဆောက်အအုံများ၊ လမ်းပန်းဆက်သွယ်ရေးအခြေအနေ လယ်ယာမြေများ၊ မြစ်ချောင်းများ၊ ရေကန်များ၊ အခြေခံအဆောက်အအုံများ
၄	ပြဿနာအင်္ဂါစဉ် (Problem tree)	-	အမျိုးသားများအင်္ဂါစဉ်များ	-	-	-	အများစုကားသော အခြေခံအဆောက်အအုံများ၊ အသက် များ စားစားကွင်းများနှင့် ပတ်သက်၍ ကျန်းမာရေး
၅	ပြဿနာအင်္ဂါစဉ် (Problem tree)	-	အမျိုးသမီးများ	-	-	-	အများစုကားသော အခြေခံအဆောက်အအုံများ၊ အသက် များစားစားကွင်းများ
၆	ကျေးရွာ၏ (၄) နှစ်စဉ်စာစာအင်္ဂါစဉ်	၂၀၂၀-၂၀၂၁	အမျိုးသားအုပ်စုအမျိုးသမီးအုပ်စုအုပ်စုအုပ်စု	၁	၁	၂	အကျိုးပြုခြင်း၊ အကျိုးရှိစေခြင်းနှင့် အဓိက ထိုအုပ်စုများ အကျိုးပြုခြင်း ထိုအုပ်စုများ
၇	အဖွဲ့အစည်းဆိုင်ရာ ဇယား (Venn Diagram)	၂၀၂၀-၂၀၂၁		၁	၁	၂	ကျေးရွာအတွင်းရှိ အဖွဲ့အစည်းများ မည်သည့်အဖွဲ့အစည်းအဖွဲ့အစည်းများ ခိုင်ခံ့လာရန်အတွက်
၈	ပင့်ကူအင်္ဂါစဉ် (Spider Web)	၂၀၂၀-၂၀၂၁	အမျိုးသားများနှင့် အမျိုးသမီးများ	၁	၁	၂	အမျိုးသားများနှင့် အမျိုးသမီးများ တစ်ဖက်ဖက် အဖွဲ့အစည်းများရှိပြီးနှင့် မရှိသည့် အဖွဲ့အစည်းများ
၉	ပြဿနာအင်္ဂါစဉ်အဖွဲ့အစည်း အဖွဲ့အစည်းနှင့် မြေပုံအဖွဲ့အစည်း	၂၀၂၀-၂၀၂၁	ကျေးရွာလူထု	၁	၁	၂	ပြဿနာအင်္ဂါစဉ်အဖွဲ့အစည်းအဖွဲ့အစည်း ထိခိုက်စွမ်းဆောင်ရည် မြင့်မားစွာ ဖြစ်နိုင်စွမ်းများ

၆။(က) လူမှုရေးအရင်းအမြစ်ပြမြေပုံ

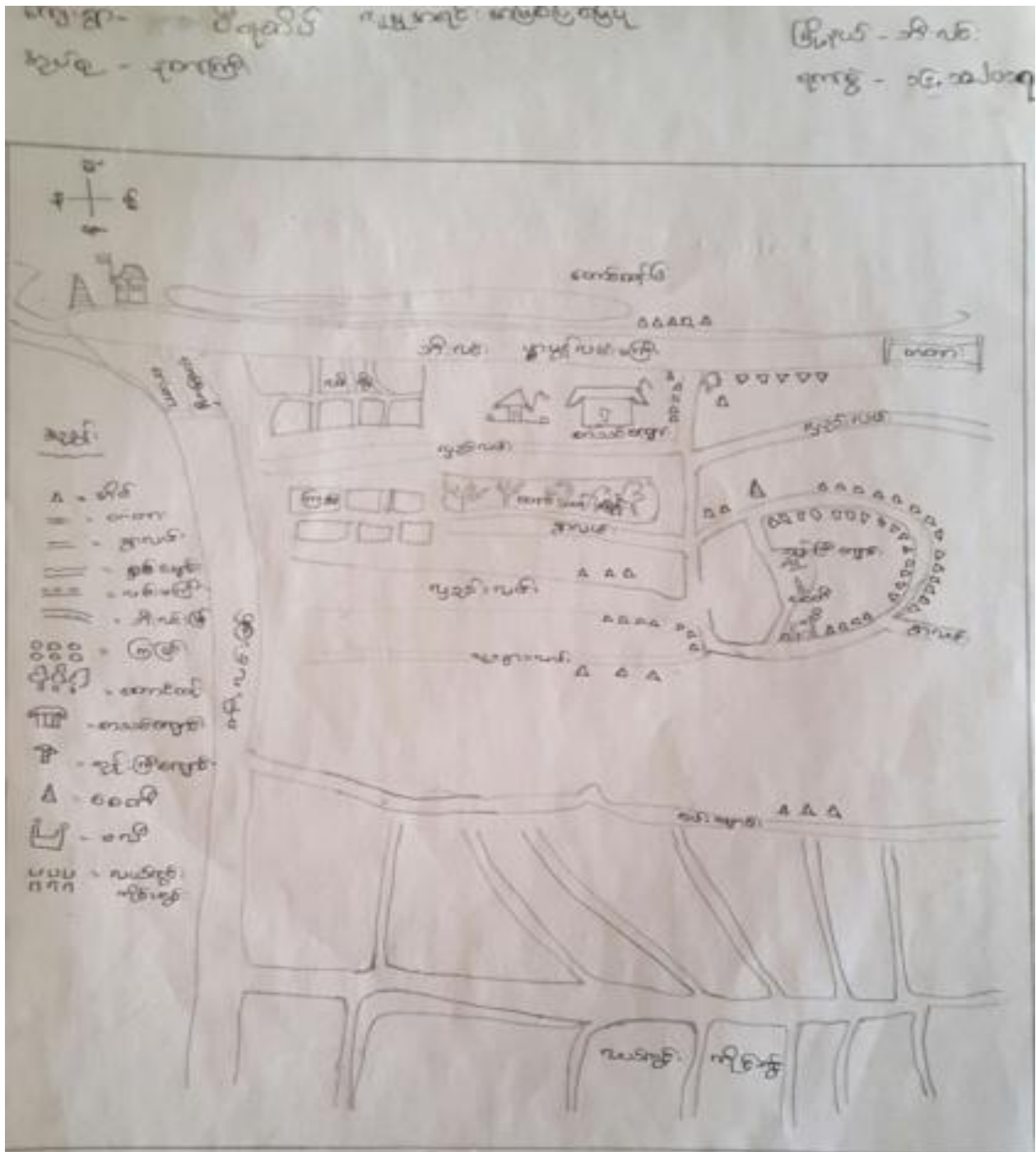

ပါဝင်အဖွဲ့အစည်း - ၆ (၂) နှင့် ၆ (၃) နှင့် ဗီဒီ  
 စိုက်ရေးအဖွဲ့အစည်း - စိုက်ရေး  
 ဖွဲ့စည်းပုံအဖွဲ့အစည်း - စိုက်ရေး





ခ။ ဥစ္စာနေ ကြွယ်ဝမှုအဆင့်အတန်းသတ်မှတ်ခြင်းနှင့် အသက်မွေးဝမ်းကျောင်းပြဇယား

ကျေးရွာ-ဝီရဆိပ်

အုပ်စုနတ်ကြီး

နေ့စွဲ- ၁၇.၁၀.၂၀၁၇

ကျေးရွာ - ဝီရဆိပ် အုပ်စု - နတ်ကြီး		ဥစ္စာနေကြွယ်ဝမှုပြဇယား	
		မြို့နယ် - အိမ်နား ရက်စွဲ - ၁၆.၁၀.၂၀၁၇	
အဆင့်	သတ်မှတ်ချက်	မိမိထောင်စု အရေအတွက်	ရာခိုင်နှုန်း
ချွမ်းသာထောင့်အုပ်စု	လယ် ၆၆၊ ကိုင်း ၆၆ (၅) ဧက၊ ရွှေ၊ နှာ၊ ပျဉ်ထောင်စိမ်း ဥယျာဉ် ၆၊ စိမ်း ၆	၁	၅၀%
အဆင့် မတင်	လယ် ၆၆ ၂၁ ဧက၊ ရွှေ၊ နှာ၊ မက်ဆိုး ပျဉ်စိမ်း၊ စိမ်း ၆	၁	၅၀%
မပြုလုပ်ထား အုပ်စု			
နှမ်းပါးထောင့်အုပ်စု			
ပါဝင်အေးဇွဲ ၁၃ - (က) ၁ ဦး၊ (မ) ၁ ဦး စုစုပေါင်း - ၂ ဦး		ဦးထောင်အေးဇွဲ ၁၃ - ]၊ စိမ်းထွဲ ဗဟိုကမ္ဘာလုံး - ]	

# သုံးသပ်ချက်

ကျေးဇူး - ဝိရုဏ်ပိတ်  
ရုပ်စု - နတ်ကြွ  
အစုအဝေးအဖွဲ့အစည်းအဖွဲ့အစည်း  
ကျေးဇူး - ဝိရုဏ်ပိတ်  
ရုပ်စု - နတ်ကြွ

\* ကျေးဇူးတွင် စွမ်းဆောင်ရည်ကောင်းမွန်စွာ ဆောင်ရွက် (၁) နှင့် အသင့်အတင့်  
ဆောင်ရွက် (၁) နှင့် အထိုင်အသင့်ကို ဆွေးနွေးပါသည်။

\* အသက်ရှူဝမ်းသာစွာ ပညာ သင်တန်းများ ပို့ချပေးခြင်းဖြင့် ကျေးဇူးအဖွဲ့အစည်း  
ကိစ္စရပ်များပါဝင်ပတ်သက်စေရန် အလုပ်အကိုင်နှင့် အလုပ်များဖြစ်ပြီး  
ဆောင်ရွက်ပေးရန်ကို ဆွေးနွေးပါသည်။

၈။အရင်းအမြစ် ပိုင်ဆိုင်မှုသုံးသပ်ခြင်း

ကျေးရွာ-ဝီရဆိပ်

အုပ်စုနတ်ကြီး

နေ့စွဲ- ၁၇.၁၀.၂၀၁၇

အရင်းအမြစ် ထိန်းချုပ်မှု ဥပဒေအား

ကျေးရွာ - ဝီရဆိပ်	မြို့နယ် - သီပေါ
ရပ်ကွက် - ၂၀၈၅၆	ရက်စွဲ - ၁၆.၁၀.၂၀၁၇

ကျေးရွာ - ဝီရဆိပ်	ကျေးရွာ - ဝီရဆိပ်	ကျေးရွာ - ဝီရဆိပ်
ကျွန်ုပ်တို့၊ နား၊ ဆိတ်၊ လယ်၊ ဥပဒေနှင့် ဇွဲ၊ လမ်း၊ ရောင်း၊ ထိုင်ကပ်၊ တိုင်း၊ တောင်ထွန်း ဇွဲ	ကျွန်ုပ်တို့	ကျွန်ုပ်တို့





ပါဝင်အဖွဲ့အစည်း - ၈ - ( ၇ ) ဦး  
 နေထိုင် - ၄ - ( ၃ ) ဦး

ပါဝင်အဖွဲ့အစည်း - ၈ - ( ၇ ) ဦး  
 နေထိုင် - ၄ - ( ၃ ) ဦး

ကျား - ဦးဆောင်  
 မိန်းမ - အောက်

ကျား မြစ်ညီ ဦးဆောင်

ကျား - အိမ်  
 မိန်းမ - အိမ်ထဲ

 = ကျား	 = မိန်းမ	  = ကျား + မိန်းမ
ကျား၊ မိန်းမ၊ အိမ်၊ ...	အိမ်ထောင်ရေး	ကျား၊ မိန်းမ၊ အိမ်၊ ...

ကျား - (၀) ဦး  
 မိန်းမ - (၀) ဦး  
 ...

ကျား - (၀) ဦး  
 မိန်းမ - (၀) ဦး  
 ...

သုံးသပ်ချက်

ကျေးဇူး - ပီတိသိမ်      ပိုင်ဆိုင်မှု ဆုံးစစ်ခြင်း      ဖြေရှင်းပေး - ဘိုးလင်း  
 ကျွန်ုပ် - နတ်ကြီး      ကွေးကွေး ခြင်း နှင့် ဆုံးစစ်ခြင်း      ရက်စွဲ - ၁၆.၁၁.၂၀၀၈

\* ကျွန်ုပ်တို့သည် လယ်၊ ဥယျာဉ်ခြံ၊ လမ်း၊ ရောင်း၊ ဆိုင်ကမ်း၊ ကျွဲ၊  
 ကောင်ထုပ်ခြံ တို့ကို အမျိုးသားနှင့် အမျိုးသမီး များက သုံးစွဲပြီး အမျိုးသား  
 များထိန်းချုပ်ထားသည်ကိုတွေ့ရှိရပါသည်။

\* ဤကွဲ၊ ဘဲ၊ ဆိတ်တို့ကို အမျိုးသားများကိုယ်တိုင် သုံးစွဲပြီး ကိုယ်တိုင်ထိန်းချုပ်  
 ထားသည်ကို တွေ့ရှိရပါသည်။

\* အင်အားစုတို့ကို အမျိုးသမီးများ ကိုယ်တိုင် သုံးစွဲပြီး ကိုယ်တိုင်ထိန်းချုပ်  
 ထားသည်ကို တွေ့ရှိရပါသည်။



# ဃ။ ရာသီခွင်ပြ ပြက္ခဒိန်

ကျေးရွာ-ဝီရခိပ်

အုပ်စုနတ်ကြီး

နေ့စွဲ- ၁၇.၁၀.၂၀၁၇

ကျေးရွာ - ဝီရခိပ်  
 ရာသီခွင်ပြ ပြက္ခဒိန်  
 ဗဟို - ဒုတိယ

မြို့နယ် - ဘိုလင်း  
 ရက်စွဲ - ၁၆.၁၀.၂၀၁၇

အကြောင်းအရာ	တနင်္ဂနွေ	တနင်္လာ	ဥပုသ်	မင်္ဂလာ	ဗုဒ္ဓဟူး	သောတနင်္ဂနွေ	သောတနင်္ဂနွေ	သောတနင်္ဂနွေ	သောတနင်္ဂနွေ	သောတနင်္ဂနွေ	သောတနင်္ဂနွေ	သောတနင်္ဂနွေ
ရာသီဥတု												
မိုးကုတ်ပမာဏ	၀	၀	၀	၀	၀	၀	၀	၀	၀	၀	၀	၀
ကျွန်းမာရေ	မရှိ	မရှိ	မရှိ	မရှိ	မရှိ	မရှိ	မရှိ	မရှိ	မရှိ	မရှိ	မရှိ	မရှိ
ပွဲတော်												
သောတနင်္ဂနွေ	မရှိ	မရှိ	မရှိ	မရှိ	မရှိ	မရှိ	မရှိ	မရှိ	မရှိ	မရှိ	မရှိ	မရှိ
မင်္ဂလာ	မရှိ	မရှိ	မရှိ	မရှိ	မရှိ	မရှိ	မရှိ	မရှိ	မရှိ	မရှိ	မရှိ	မရှိ
ဗုဒ္ဓဟူး	မရှိ	မရှိ	မရှိ	မရှိ	မရှိ	မရှိ	မရှိ	မရှိ	မရှိ	မရှိ	မရှိ	မရှိ
သောတနင်္ဂနွေ	မရှိ	မရှိ	မရှိ	မရှိ	မရှိ	မရှိ	မရှိ	မရှိ	မရှိ	မရှိ	မရှိ	မရှိ
မင်္ဂလာ	မရှိ	မရှိ	မရှိ	မရှိ	မရှိ	မရှိ	မရှိ	မရှိ	မရှိ	မရှိ	မရှိ	မရှိ
ဗုဒ္ဓဟူး	မရှိ	မရှိ	မရှိ	မရှိ	မရှိ	မရှိ	မရှိ	မရှိ	မရှိ	မရှိ	မရှိ	မရှိ
သောတနင်္ဂနွေ	မရှိ	မရှိ	မရှိ	မရှိ	မရှိ	မရှိ	မရှိ	မရှိ	မရှိ	မရှိ	မရှိ	မရှိ
မင်္ဂလာ	မရှိ	မရှိ	မရှိ	မရှိ	မရှိ	မရှိ	မရှိ	မရှိ	မရှိ	မရှိ	မရှိ	မရှိ
ဗုဒ္ဓဟူး	မရှိ	မရှိ	မရှိ	မရှိ	မရှိ	မရှိ	မရှိ	မရှိ	မရှိ	မရှိ	မရှိ	မရှိ
သောတနင်္ဂနွေ	မရှိ	မရှိ	မရှိ	မရှိ	မရှိ	မရှိ	မရှိ	မရှိ	မရှိ	မရှိ	မရှိ	မရှိ

ရက်စွဲ: ဝီရခိပ်

☀ = နေပူ  
 ☁ = မိုးရွာ  
 ☔ = ရွာ  
 ☂ = မိုးမရွာ  
 ☀☁ = နေပူမိုးရွာ  
 ☀☔ = နေပူရွာ  
 ☁☔ = မိုးရွာ  
 ☂☔ = မိုးမရွာ  
 ☀☂ = နေပူ  
 ☁☂ = မိုးမရွာ  
 ☔☂ = ရွာ  
 ☂☂ = မိုးမရွာ

ပါဝင်ဆွေးနွေးသူ - က - (၁) ဦး  
 မ - (၁) ဦး  
 စုစုပေါင်း - ၂ ဦး

ဦးစောဇော်ဆွေးနွေးသူ - ဒေါ်သက်ဦးမတ်  
 ဖုတ်တမီးတင်သူ - ဒေါ်သက်ဦးမတ်

သုံးသပ်ချက်

ကျေးဇူး - ... ဦးစိတ် စာအုပ်တွင်ဖြေကြားပြီး ဖြေပုံပတ် - အိုးလင်း  
 အုပ်စု - အုပ်စုစု ဆွေးနွေးချက်နှင့်ဆန်းစစ်ချက် ရက်စွဲ - ၁၆. ၁၀. ၂၀၁၇

- \* အမျိုးသမီးများ၏ အသက်မွေးဝမ်းကြောင်း လုပ်ငန်းသည် ဝေါ့စိုက်၊ ဝေါ့စွမ်းပုံရ၊ ဝေါ့စိုက်၊ ဝေပုံရ လုပ်ငန်းတို့ဖြင့် အသက်မွေးသည်ကို တွေ့ရှိရပါသည်။
- \* အမျိုးသမီး မိမိတော်ငှါအားဖြင့် များစွာ ဝမ်းပေးသည့် အမျိုးသား မိမိတော်ငှါအားဖြင့် များစွာ ဝမ်းပေးသည့် အားဖြင့် တွေ့ရှိရပါသည်။
- \* ဆောင်ရွက်၊ ငှက်ပျား၊ လယ်လုပ်ငန်း၊ ကိုင်းလုပ်ငန်း တို့ကို မိမိတော်ငှါအားဖြင့် အသက်မွေးသည်ကို တွေ့ရှိရပါသည်။
- \* ရိုးရာအထိတွင် ဝမ်းပေးသည့်ပြင် မွေးရာအထိတွင် ဝမ်းပေးမှု အသက်မွေးသည်ကို တွေ့ရှိရပါသည်။
- \* တိုက်ရိုက်၊ သိတင်းကျွန်း၊ အောက်လနှင့် တပေါင်းလတို့ အားလပ်ချိန်များတွင် ကျွမ်းကျင်မှုအားဖြင့် အသက်မွေးသည်နှင့် အားလပ်ချိန်များတွင် ကျွမ်းကျင်မှုအားဖြင့် အသက်မွေးသည်ကို တွေ့ရှိရပါသည်။
- \* ဝါဆိုလ၊ ဝါခေါင်၊ တော်ဝယ်လ၊ လှိုင်၊ ဒီတင်၊ ကျွမ်းကျင်မှုနှင့် အလုပ်များ ဆောင်ရွက်ပေးရန် အဆင်မပြေခြင်း၊ ကျွမ်းကျင်မှုနှင့် အလုပ်များ ဆောင်ရွက်ပေးရန် အဆင်မပြေခြင်း အားဖြင့် တွေ့ရှိရပါသည်။
- \* ကျွမ်းကျင်မှုသည် မွေးရာအထိတွင် ဝမ်းပေးမှုများ၊ ရိုးရာအထိတွင် တွင်တွင် ငှက်ပျား၊ ဆောင်ရွက်ရာအထိတွင် အရည်ပညာ ရှေးကျွမ်း ဖြစ်ပေ ဖြစ်သည်။
- \* ကျေးဇူးတင် အမျိုးသားနှင့် အမျိုးသမီးများ၏ လုပ်ငန်းအားဖြင့် တိုက်ရိုက် အသက်မွေးသည်ကို တွေ့ရှိရပါသည်။



(c) ပင့်ကူအိမ်သုံးသပ်ခြင်း

ကျေးရွာ - ဝီရသိပ်

အုပ်စုနတ်ကြီး

နေ့စွဲ - ၁၇.၁၀.၂၀၁၇

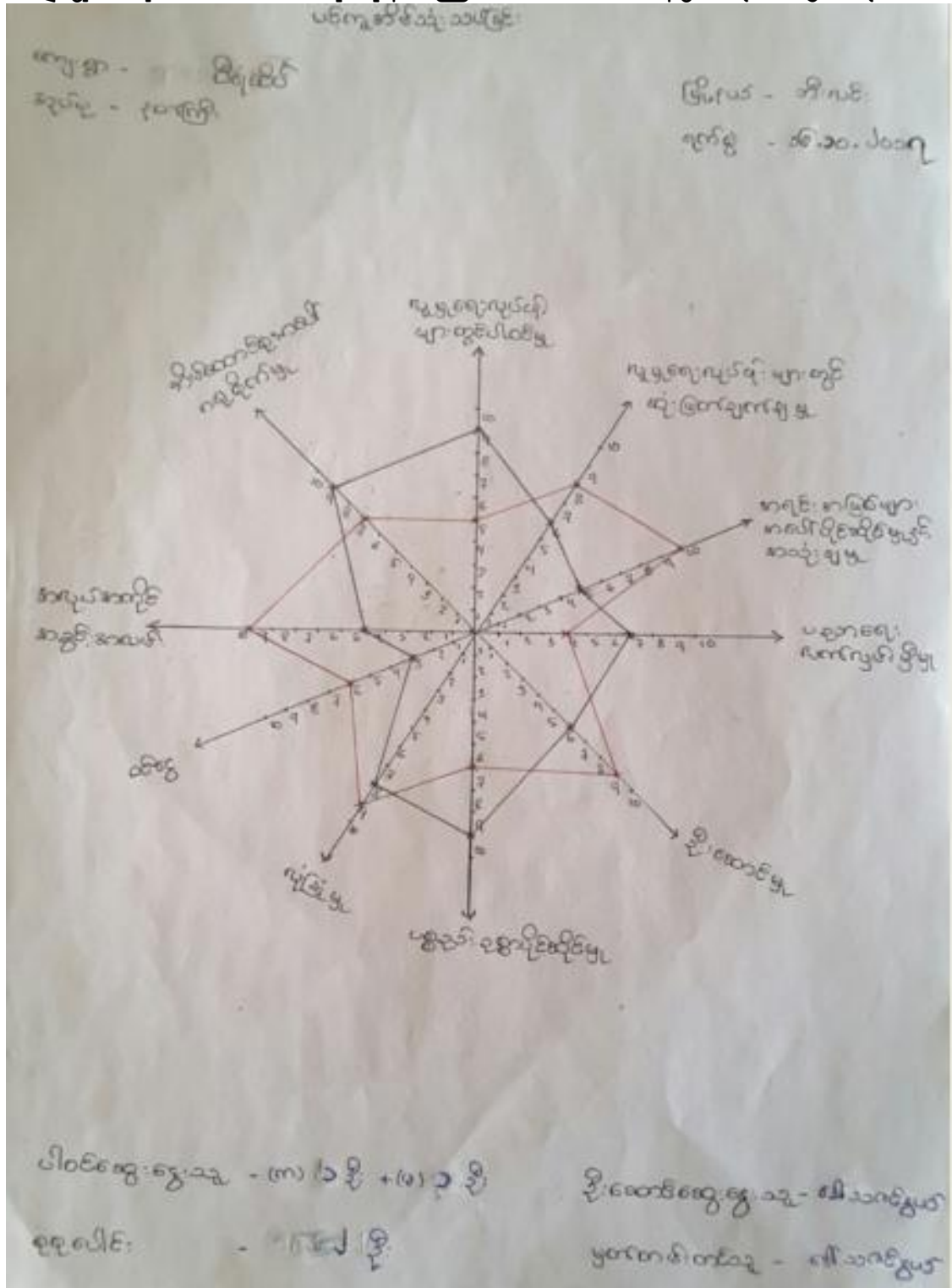

သုံးသပ်ချက်

ပဏ္ဍိတအသုံးသပ်ခြင်း

ကျေးဇူး - နားထောင်ရေး  
ဆုတ် - နားထောင်ရေး

ဖြေဆိုပေး - အိုးလင်း  
ရက်စွဲ - ၁၆.၀၀.၂၀၁၇

\* ကျွန်ုပ်တို့အဖွဲ့သည် လူမှုရေးလုပ်ငန်းများတွင် ပါဝင်ပြီး၊ စိတ်ထက်စားမိစွာ  
ကူညီကူညီပေးပြီး၊ ပညာရေးလက်ထောက်ပံ့မှု၊ မိမိတို့၏အဖွဲ့အစည်းများတွင်  
ကူညီကူညီပေးခြင်းဖြစ်ပါသည်။

\* ကျွန်ုပ်တို့အဖွဲ့သည် ကျွန်ုပ်တို့၏အဖွဲ့အစည်းများတွင်၊ လူမှုရေးလုပ်ငန်းများတွင်  
ဆုံးဖြတ်ချက်ချရာတွင်၊ ကျွန်ုပ်တို့၏အဖွဲ့အစည်းများတွင် ပါဝင်ပြီး၊ မိမိတို့၏  
လုပ်ငန်းများတွင် ပါဝင်ပြီး၊ ကျွန်ုပ်တို့၏အဖွဲ့အစည်းများတွင် ပါဝင်ပြီး

စာမင်းကာချပ်

ကျေးရွာ-ဝီရဆိပ်

အုပ်စုနတ်ကြီး

နေ့စွဲ- ၁၇.၁၀.၂၀၁၇



သုံးသပ်ချက်

ကျေးဇူး - ဦးစိုးစိန်      အဖွဲ့ အစည်း ချိတ်ဆက်မှု ပြုစုပေး      ဖြိုဖျက်ပယ် - ဘိုး၊ လမ်း  
 နည်းစု - ဂုဏ်ဖြူ      ကျေးဇူး ဖြစ် နှင့် ချစ် ချစ်ချက်      မျက်စိ - ၀၆.၀၀.၂၀၀၇

- \* ကျေးဇူးတင် ကလေးတော်/သမီးအဖွဲ့ + ချီးမွမ်းခြင်း အဖွဲ့ + နာရေး တွေ့ရှိမှုအဖွဲ့များ သည် ကျေးဇူး ဖြစ် ရေး နှင့် သာဓက နာရေး တို့ စွမ်းရည်များကို အဓိကပါဝင် သည့် ကိုတွေ့ ခြံရပ်ပါ သည်။
- \* ကျေးဇူးတင် ထောင်စွဲအဖွဲ့အစည်းများ သည် ကျေးဇူး ဖြစ် ရေး ဝယ်ငါး နှင့် ပြဿနာများ ဖြစ် နှင့် နာကျင် အဓိကပါဝင် ရှိ ဖြစ် နှင့် အဖွဲ့အစည်း ဖြိုဖျက်ပယ် ရှိ နှင့် ဖြိုဖျက်ပယ်ရေး စွမ်းရည် နှင့် ချိတ်ဆက်ထား သည့် ကိုတွေ့ ခြံရပ်ပါ သည်။
- \* ကျေးဇူးတင် အဖွဲ့အစည်းများ သည် အစဉ်အဆက် ရေး အဖွဲ့၊ တရား ဖွဲ့ ဖြစ် ဖြစ် ကျောင်း အဖွဲ့၊ ဂေါ်ပက အဖွဲ့ များ သည် ဖြိုဖျက်ပယ် ၈-၁၀-၁၁ အဖွဲ့ နှင့် ချိတ်ဆက်ထား သည့် ကိုတွေ့ ခြံရပ်ပါ သည်။
- \* ကျေးဇူးတင် အဖွဲ့အစည်းများ သည် မိမိတို့ အဖွဲ့အစည်း ဖြိုဖျက်ပယ်ခြင်း သည် အဖွဲ့အစည်း နှင့် ချိတ်ဆက်ထား သည့် ကိုတွေ့ ခြံရပ်ပါ သည်။
- \* ကျေးဇူးတင် ကျေးဇူးတင် အဖွဲ့အစည်း သည် အစဉ်အဆက် ရေး အဖွဲ့များ ဖြိုဖျက်ပယ်ခြင်း အဖွဲ့ နှင့် ချိတ်ဆက်ထား သည့် ကိုတွေ့ ခြံရပ်ပါ သည်။
- \* ကျေးဇူးတင် အဖွဲ့အစည်းများ သည် အစဉ်အဆက် ရေး အဖွဲ့များ ဖြိုဖျက်ပယ်ခြင်း အဖွဲ့ နှင့် ချိတ်ဆက် ထား သည့် ကိုတွေ့ ခြံရပ်ပါ သည်။
- \* ကျေးဇူးတင် ကလေး သို့ ယာယီ အစဉ်အဆက် ရေး အဖွဲ့ သည် ကလေး သို့ ယာယီ ဖွဲ့ ဖြစ် ရေး ကို အစဉ်အဆက် ရှိ ဖြစ် နှင့် ချိတ်ဆက် ထား သည့် ကိုတွေ့ ခြံရပ်ပါ သည်။
- \* ကျေးဇူးတင် များစွာ ကိုတွေ့ ခြံရပ်ပါ သည် အစဉ်အဆက် အဖွဲ့ ဖြစ် သည် ကျေးဇူး ဖြစ် ရေး တို့ကို အစဉ်အဆက် များ ကို အဓိက အစဉ်အဆက် ရေး ကို ကျေးဇူး အဖွဲ့အစည်း ဖြိုဖျက်ပယ် ကျေးဇူး ဖြစ် ရေး ဝယ်ငါး နှင့် ချိတ်ဆက် ထား သည့် ကိုတွေ့ ခြံရပ်ပါ သည်။



ခ။အမျိုးသား/အမျိုးသမီးအခက်အခဲများ

ဇ။ကျေးရွာမျှော်မှန်းချက်(အမျိုးသား/အမျိုးသမီး)

အခက်အခဲ (အမျိုးသား + အမျိုးသမီး)

ကျေးရွာ - ဝိရသိပ်	ဖြို.နပတ် - ဘိုးလင်း
နပတ်စု - နတ်ကြီး	ရက်စွဲ - ၁၇.၁၀.၂၀၁၇

- ၁။ အာရှင်းဆက်လက်ပါ အခက်အခဲ (၈+၄)
- ၂။ အလုပ်အကိုင် အခွင့်အလမ်းနည်းပါးသည့် အခက်အခဲ (၈+၆)
- ၃။ မိုက်ပျိုးဆေးနည်းပညာ အခက်အခဲ (၈+၄)
- ၄။ ဆွေးမြေ့ရေးနည်းပညာ အခက်အခဲ (၈+၄)
- ၅။ အာတွင်းလမ်း အခက်အခဲ (၈+၄)

မျှော်မှန်းချက် (အမျိုးသား + အမျိုးသမီး)

ကျေးရွာ - ဝိရသိပ်	ဖြို.နပတ် - ဘိုးလင်း
နပတ်စု - နတ်ကြီး	ရက်စွဲ - ၁၇.၁၀.၂၀၁၇

- ၁။ အာရှင်းဆက်လက်ပါ ကောင်းမွန်လာရမည် (၈+၄)
- ၂။ အလုပ်အကိုင် အခွင့်အလမ်းများရှိလာရမည် (၈+၆)
- ၃။ မိုက်ပျိုးဆေးနည်းပညာများ ရရှိလာရမည် (၈+၄)
- ၄။ ဆွေးမြေ့ရေးနည်းပညာများ ရရှိလာရမည် (၈+၄)
- ၅။ အာတွင်းလမ်း ကောင်းမွန်လာရမည် (၈+၄)



၇။ကော်မတီဝင်များရွေးချယ်ခြင်းနှင့်ကျေးရွာဖွံ့ဖြိုးရေးအစီအစဉ်ဆောင်ရွက်မှုမှတ်တမ်းခါတ်ပုံများ



၈။ ကော်မတီဝင်များစာရင်း

ကျေးရွာ-ဝိရဆိပ်

အုပ်စုနတ်ကြီး

နေ့စွဲ- ၁၇.၁၀.၂၀၁၇

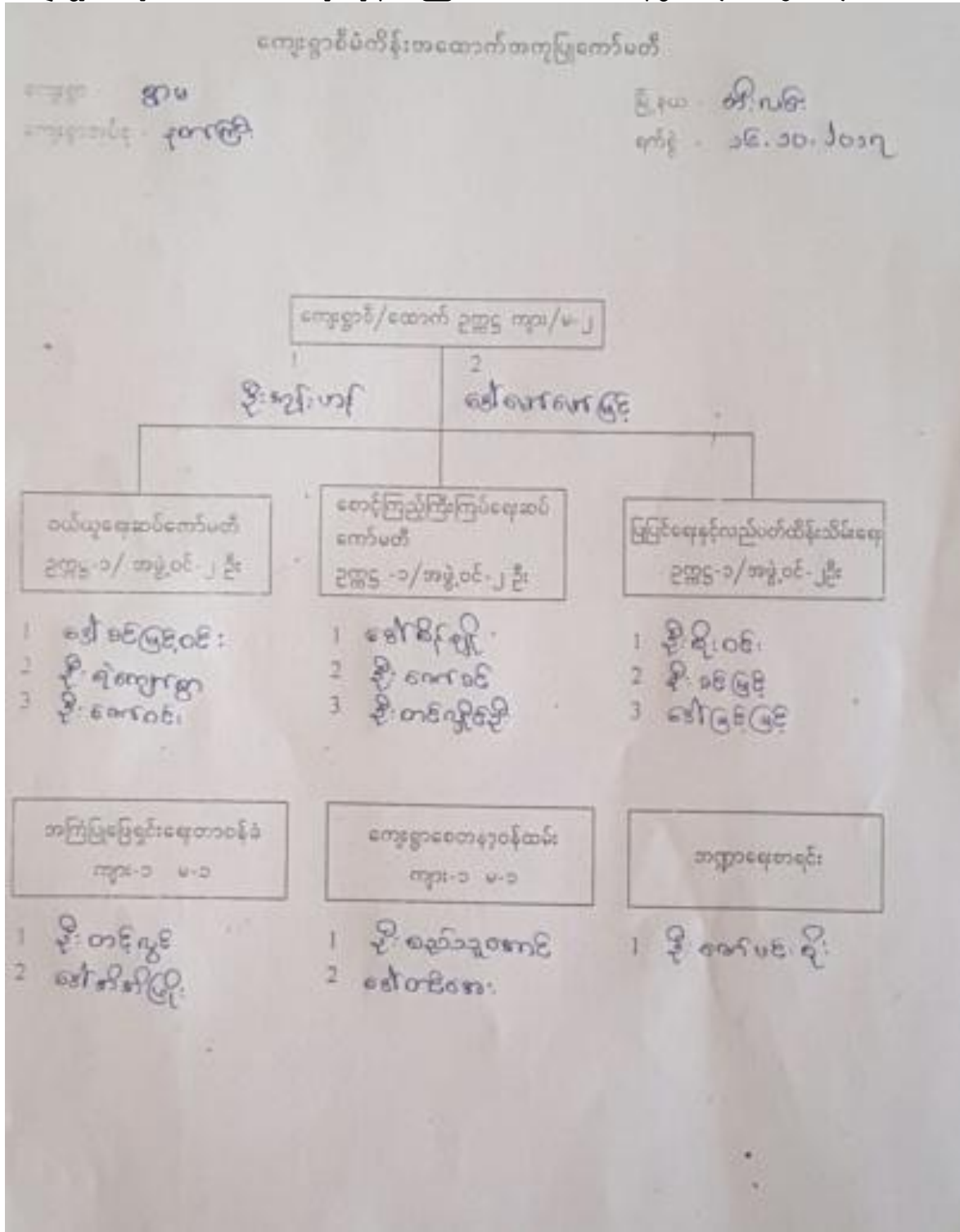



၉။ကျေးရွာ အချက်အလက်ပုံစံ(၁)

ပုံစံ - ၈ - ၁ ကျေးရွာအခြေခံအချက်အလက်များ (Form PC 1)

လယ်ညွှန်ချက်၊ ကျေးရွာတစ်ရွာသို့ ပထမဆုံးပိတ်ဆက်ခရီး သွားရောက်သောအခါ လူထုစည်းရုံးရေးပူးပေါင်း ကျေးရွာ ခေါင်းဆောင်များအား ကျေးရွာအချက်အလက်များကို ဖေဖော်ဝါရီလတွင် တောင်းခံရသည်။ ဤအချက်အလက်များကို စီမံကိန်း ပိတ်ဆက်အစည်းအဝေးကိုင်ပီတောင်းခံရမည်။ စီမံကိန်းပိတ်ဆက်အစည်းအဝေးတွင် လူထုစည်းရုံးရေးပူးပေါင်း ဤအချက်အလက် များအား စစ်ဆေးပြီး ပုဂံကန်အောင်မြင်ရမည်။ ဤအချက်အလက်တွင် လူထုစည်းရုံးရေးပူးပေါင်း သတင်းအချက်အလက်ပါသည်။ Tablets မှ တဆင့် ဖြည့်သွင်းရမည်။

ကျေးရွာခေါင်းဆောင် အမည် <b>ဦးစိုးစိုးစိုး</b>	ကျေးရွာခေါင်းဆောင်၏ ပုဂံနံပါတ်	လူထုစည်းရုံးရေးပူးပေါင်း အမည်
ပြည်နယ်တိုင်းဒေသကြီး <b>ဦး</b> ၊ ပြည်နယ် <b>၁</b> ၊ မြို့နယ် <b>၁</b> ၊ ဝက်လံ <b>၁</b>	ကျေးရွာအုပ်စု <b>၄</b> ၊ ဝက်လံ <b>၁</b>	ကျေးရွာ <b>၁</b> ၊ ဝက်လံ <b>၁</b>

က၊ လူဦးရေ

လူမျိုးစု	စိမ်သောက်ရအရေးအတွက်	ကိုးကွယ်သည့်ဘာသာ	စိမ်သောက်ရအရေးအတွက်
လူမျိုးစု (၁) - <b>အာရှ</b>	<b>၁၂</b>	ဘာသာ (၁) - <b>မူရ်မူရ်</b>	<b>၂</b>
လူမျိုးစု (၂) -----		ဘာသာ (၂) -----	
လူမျိုးစု (၃) -----		ဘာသာ (၃) -----	
လူမျိုးစုစရာ -----		ဘာသာစရာ -----	
အခြား	အရေးအတွက်		
ပထမနှစ်ရပ်သူများ	-		
သက်ကြီးရွယ်အိုများ (၆၅ နှစ် နှင့် အထက်)	၁ -		
စစ်ဘေးရှောင်	-		

	အမျိုးသား (အရေးအတွက်)	အမျိုးသမီး (အရေးအတွက်)
လူဦးရေ	<b>၃</b>	<b>၅</b>
လူမျိုးစု (၁) - <b>အာရှ</b>	<b>၂</b>	<b>၅</b>
လူမျိုးစု (၂) -----		
လူမျိုးစု (၃) -----		
အခြား		
စိမ်သောက်ရမည့်	<b>၂</b>	<b>-</b>

(ခ) အခြေခံအဆောက်အအုံ အသုံးအဆောင်များ

စာသင်ကျောင်း	အမှတ် ခြံမပါ	ကျန်းမာရေး	ရပ်မှတ် ခြံမပါ	ဘာသာရေး အဆောက် အအုံများ	အမှတ် ခြံမပါ
အထက်တန်းကျောင်း	<input type="checkbox"/>	ဆေးရုံ	<input type="checkbox"/>	ဓဇဝီ	<input type="checkbox"/>
အလယ်တန်းကျောင်း	<input type="checkbox"/>	ကျန်းမာရေးဌာန	<input type="checkbox"/>	ဘုန်းကြီးကျောင်း	<input type="checkbox"/>

မူလတန်းကျောင်း	<input type="checkbox"/>	ကျန်းမာရေးဌာနခွဲ	<input type="checkbox"/>	ဟိန္ဒူဘုရားကျောင်း	<input type="checkbox"/>
ပုဂ္ဂိုလ်ကျောင်း	<input type="checkbox"/>	ဆေးပေးခန်း	<input type="checkbox"/>	ခရစ်ယာန်ကျောင်း	<input type="checkbox"/>
အခြား	<input type="checkbox"/>	အခြား	<input type="checkbox"/>	ဓလီ	<input type="checkbox"/>
မှတ်စုကံ		မှတ်စုကံ		အခြား	<input type="checkbox"/>
				မှတ်စုကံ	

(ဂ) ကျွမ်းကျင်သူများမှတ်တမ်း (ကျေးရွာတွင်နေထိုင်သော သို့မဟုတ် အခြားရွာမှလာရောက်သော ကျွမ်းကျင်သူများ)

	(၁) စာသင်ကျောင်း		(၂) ကျန်းမာရေး			(၃) လက်မှုပညာရှင်		
	ရွာတွင်နေထိုင်သူ	အခြားရွာမှလာသူ		ရွာတွင်နေထိုင်သူ	အခြားရွာမှလာသူ		ရွာတွင်နေထိုင်သူ	အခြားမှလာသူ
တန်းမြင်ဆရာ/မ	<input type="checkbox"/>	<input type="checkbox"/>	ဆရာဝန်	<input type="checkbox"/>	<input type="checkbox"/>	လက်သမား	<input type="checkbox"/>	<input type="checkbox"/>
ဆက်တန်းမြင်ဆရာ/မ	<input type="checkbox"/>	<input type="checkbox"/>	လက်ဆောက်ကျန်းမာရေးမှူး	<input type="checkbox"/>	<input type="checkbox"/>	ပန်းရံ	<input type="checkbox"/>	<input type="checkbox"/>
အလယ်တန်းမြင်ဆရာ/မ	<input type="checkbox"/>	<input type="checkbox"/>	အစိုးရဆေးကျန်းမာရေးဆရာမ	<input type="checkbox"/>	<input type="checkbox"/>	လျှင်စစ်ကျွမ်းကျင်စီမံသမား	<input type="checkbox"/>	<input type="checkbox"/>
ပုဂ္ဂိုလ်ဆရာ/မ	<input type="checkbox"/>	<input type="checkbox"/>	သားရွာဆရာမ	<input type="checkbox"/>	<input type="checkbox"/>	စေတီကံသွယ်သူ	<input type="checkbox"/>	<input type="checkbox"/>
အခြား	<input type="checkbox"/>	<input type="checkbox"/>	ပြည်သူ့ကျန်းမာရေးလုပ်သား	<input type="checkbox"/>	<input type="checkbox"/>	စက်ပြင်ဆရာ	<input type="checkbox"/>	<input type="checkbox"/>
မှတ်စုကံ			မှတ်စုကံ			မှတ်စုကံ		

(ဃ) ကျေးရွာသို့ ရောက်ရှိနိုင်သည့် လမ်းအခြေအနေ / ကျေးရွာတစ်ရွာသည် ၎င်း၏ ကျေးရွာအုပ်စုနှင့် ဆက်သွယ်ထားသော လမ်းအခြေအနေ (အဘက်ပါးစွာကို ဝိုင်းပါ)

ကျောက်ကြမ်းလမ်း      ကဏ္ဍရာလမ်း      ကွန်ကရစ်လမ်း      မော်တော်ဆိုင်ကယ်လမ်း  
 ကျောက်စင်းလမ်း      ပြေသာလမ်း      လှသွားလမ်း      အခြား \_\_\_\_\_

(င) ကျေးရွာပုံစံအကျဉ်းချုပ်

- (၁) လူထုစုတ်ပြင်ပတ်ဝန်းကျင်တော်မူ ဤကျေးရွာတွင် ကျေးရွာပုံစံအကျဉ်းချုပ် စီမံချက်ရှိခဲ့ပါသလား? ဝိုင်/မဝိုင်
- (၂) ရှိခဲ့ပါလျှင် ဤစီမံချက်ကို မည်သည့် နှစ်တွင်ပြင်ဆင်ခဲ့ပါသနည်း? နှစ်-----/မဝိုင်
- (၃) ဤစီမံချက်ကို ပြု နယ်မှအတည်ပြုခဲ့ပါသလား? ပြုခဲ့ပါသည်/မပြုခဲ့ပါ/မဝိုင်

(စ) ခရီးဆက်အခွင့်အလမ်း

- (၁) ဤကျေးရွာ၏စတီယိုမှ ၎င်းကျေးရွာအုပ်စု၏စတီယိုထိ ခရီးပိုင်မည်မျှကွာဝေးသနည်း? ဝိုင်-----/မဝိုင်
  - (၂) ဤကျေးရွာမှ ၎င်းကျေးရွာအုပ်စု၏စတီယိုထိ သွားလာရာတွင် ကြားဖြတ်ပြင်ဆင်ရမည့်အချိန်
- မြောက်ပိုင်း ရာသီတွင် ကြားဖြတ် ----- ဝောက်လာ/မော်တော်ဆိုင်ကယ် (မြေလွင့်) လား/မော်တော်ဆိုင်ကယ်/အခြား -----  
 ရိုးရာသီတွင် ကြားဖြတ် ----- ဝောက်လာ/မော်တော်ဆိုင်ကယ် (မြေလွင့်) လား/မော်တော်ဆိုင်ကယ်/အခြား -----

(ဆ) ပတ်ဝန်းကျင်ဆိုင်ရာ သဘာဝဘေးအန္တရာယ်

ဤကုမ္ပဏီသည် ခေတ်ပြောင်းရာတွင် သတင်းအချက်အလက်ကုမ္ပဏီအဖြစ် ဖွဲ့စည်းထားပါသည်။

၂၀၁၆ ခု ဇူလိုင်လ ၁ ရက်နေ့တွင် ဖွဲ့စည်းခဲ့ပါသည်။

(ခ) ကုမ္ပဏီသည် ဖွဲ့စည်းထားသော အဖွဲ့အစည်းများ၊ လုပ်ငန်းစဉ်များ၊ စည်းကမ်းချက်များ၊ စည်းကမ်းချက်များ၊ စည်းကမ်းချက်များ (သို့) စည်းကမ်းချက်များ (သို့) စည်းကမ်းချက်များ ဖွဲ့စည်းထားသည့် အဖွဲ့အစည်းများ ဖွဲ့စည်းထားပါသည်။

(ဂ) \_\_\_\_\_  
(ဃ) \_\_\_\_\_

(င) အထွေထွေအုပ်ချုပ်ရေး ဦးစီးဌာန (GAD) မှ မှတ်တမ်းတင်ထားခြင်း၊ ဤကုမ္ပဏီသည် အထွေထွေအုပ်ချုပ်ရေး ဦးစီးဌာန (GAD) မှ မှတ်တမ်းတင်ထားမှု ဖြစ်ပါသည်။

ကုမ္ပဏီခေါင်းဆောင်

အမည် ဦးစိုးမင်း

လက်မှတ် [Signature] ၁၆.၁၀.၂၀၁၇

လုပ်ငန်းစဉ်အဖွဲ့

အမည် ဦးစိုးမင်း

လက်မှတ် [Signature] ၁၆.၁၀.၂၀၁၇

၁၀။စီမံကိန်း အချိန်စက်ဝန်းအချိန်ဇယား(ပုံစံ ၂)

ပုံစံ - ၈ - ၂ - စီမံကိန်းစက်ဝန်းအချိန်ဇယား (PC 2)

လမ်းညွှန်ချက်၊ သက်ဆိုင်ရာလုပ်ငန်းစဉ်/ရုံးချုပ်/လက်ထောက်နှင့်ပညာရေးများ၊ စီမံကိန်းစက်ဝန်းအချိန်စက်ဝန်း၊ ကျေးဇူးတင်၊ ကျေးဇူးတင်ရအောင် ဤစီမံကိန်း		ပြင်ဆင်ရမည့်		စီမံကိန်းစက်ဝန်းအချိန်စက်ဝန်း		ကျေးဇူးတင်		ကျေးဇူးတင်	
စီမံကိန်းအမျိုးအမည်		၀၈၂၁၀၀၀၀၀၀		စက်ဝန်းအမျိုးအမည် (၁) စက်ဝန်း(၂) စက်ဝန်း(၃)		စက်ဝန်း(၄)			
မန.နံ	၁၀.၁၀.၁၇								
ပြင်ဆင်/တိုင်း	၂၇	ပြင်ဆင်	၁၇၊ ၂၈	ကျေးဇူးတင်	၂၇၊ ၂၈	ကျေးဇူး	၂၇၊ ၂၈		

စီမံကိန်းအမျိုးအမည်	မန.နံ		အစည်းအဝေးအချိန်စက်ဝန်းအချိန်စက်ဝန်း				အစည်းအဝေးအချိန်စက်ဝန်း	အစည်းအဝေးအချိန်စက်ဝန်း
	စတင်သည့်	ပြီးဆုံး	အစည်းအဝေး	အစည်းအဝေး	အစည်းအဝေး	အစည်းအဝေး		
၁။ ကျေးဇူးစီမံကိန်း စီမံကိန်းအစည်းအဝေး	၁၀.၁၀.၁၇	၁၆.၁၀.၁၇	၁၇	၁၈	၁၉	၂၀	၂၁	၁၀၀%
၂။ ကျေးဇူးစီမံကိန်း စီမံကိန်းအစည်းအဝေး	၁၇.၁၀.၁၇	၁၇.၁၀.၁၇	၁၇	၁၈	၁၉	၂၀	၂၁	၁၀၀%
၃။ ကျေးဇူးအုပ်စု လုပ်ငန်းစဉ်အစည်းအဝေး								
၄။ ပြင်ဆင်ရေး စီမံကိန်းအစည်းအဝေး နှင့် အကောင်အထည်ဖော်ရေးစီမံကိန်း စီမံကိန်း သုံးသပ်မှု အစည်းအဝေး								
၅။ ပြင်ဆင်ရေး စီမံကိန်းအစည်းအဝေး နှင့် အကောင်အထည်ဖော်ရေး စီမံကိန်းအစည်းအဝေး								
၆။ စီမံကိန်းလုပ်ငန်းစဉ်အစည်းအဝေး								
၆.၁။ စီမံကိန်းလုပ်ငန်း အကောင်အထည်ဖော်								



၁၁။ကျေးရွာဖွံ့ဖြိုးရေးဦးစားပေးအစီအစဉ်(ပုံစံ ၃)

ပုံစံ - ၀ - ၃ ကျေးရွာဖွံ့ဖြိုးရေး ဦးစားပေးအစီအစဉ် (Form PC 3)

လယ်ဥယျာဉ်စိုက် အစဉ်(၃) ကျေးရွာပျော်ပန်းချက်အစည်းအဝေး၊ ငြိမ့်သောအမိ ကျေးရွာစီမံကိန်း အထောက်အကူပြု  
 ကော်မတီသည် လူထုစည်းရုံးရေးမှူးအကူအညီဖြင့် ဤပုံစံကိုဖြည့်စွဲအောင် ဖြည့်သွင်းရမည်။

လူထုစည်းရုံးရေးမှူး/ရန်ထမ်း အမည် ဒေါ်သခင်မြ

ဖုန်း ၀၅-၂၀-၃၀၁၇      စက်ဝန်းအား အမှတ်ခြိမ်ပုံ (V)  စက်ဝန်း(၁)   
 စက်ဝန်း(၂)  စက်ဝန်း(၃)  စက်ဝန်း(၄)

ပြည်နယ်/တိုင်း မ      ခြံနယ် ၁၅ နယ် ကျေးရွာအုပ်စု ကုန်းကြီး ကျေးရွာ စိုက်ပျိုး

က၊ အစက်အစဲအတားအတီးများအားလုံးဖွဲ့ခြင်း - ယခုလက်ရှိအခြေအနေတွင် ဤကျေးရွာဖွံ့ဖြိုးရေးတက်စရတံတွက်  
 အစီအစဉ် အစက်အစဲအတားအတီးများသည် မည်သည့်များဖြစ်ပါသနည်း။ (အမျိုးသား/သမီး အနည်းဆုံးအစက်အစဲ ၅ ဝင်ဖွဲ့ပါ)  
 အမျိုးသား အရွယ် တင်ပြသောအစက်အစဲအတားအတီးများ      အမျိုးသမီး အရွယ်တင်ပြသောအစက်အစဲအတားအတီးများ

၀	ရွာချင်း၊ ဆက်လက်ပါ အစကောစ	၀	ရွာချင်း၊ ဆက်လက်ပါ အစကောစ
၂	အလုပ်အကိုင်အဖွဲ့အလုပ်၊ နယ်	၂	ရွာချင်း၊ ဆက်လက်ပါ အစကောစ
၃	စိုက်ပျိုးရေး၊ ရေ၊ နေ၊ ပညာအစကောစ	၃	အလုပ်အကိုင်အဖွဲ့အလုပ်၊ နယ် <sup>ပါသည့်</sup>
၄	စိုက်ပျိုးရေး၊ ရေ၊ နေ၊ ပညာ အစကောစ	၄	စိုက်ပျိုးရေး၊ ရေ၊ နေ၊ ပညာ အစကောစ
၅	ရွာချင်း၊ ဆက်လက်ပါ အစကောစ	၅	စိုက်ပျိုးရေး၊ ရေ၊ နေ၊ ပညာ အစကောစ
၆			
၇			
၈			
၉			
၁၀			
၁၁			

ခ၊ ပျော်ပန်းခြင်း - နောင်လာမည့် ( ၅ ) နှစ် အတွင်း ကျေးရွာဖွံ့ဖြိုးရေး ပျော်ပန်းလှည့်ထားချက်များအား တင်ပြပါ။

အမျိုးသားအရွယ် တင်ပြသောပျော်ပန်းချက်များ		အမျိုးသမီးအရွယ် တင်ပြသောပျော်ပန်းချက်များ	
၀	ရွာချင်း၊ ဆက်လက်ပါ အစကောစ၊ နှစ်လအဖွဲ့	၀	ရွာချင်း၊ ဆက်လက်ပါ အစကောစ၊ နှစ်လအဖွဲ့
၂	အလုပ်အကိုင်အဖွဲ့အလုပ်၊ နယ်	၂	ရွာချင်း၊ ဆက်လက်ပါ အစကောစ၊ နှစ်လအဖွဲ့
၃	စိုက်ပျိုးရေး၊ ရေ၊ နေ၊ ပညာများစွာရှိပါ	၃	အလုပ်အကိုင်အဖွဲ့အလုပ်၊ နယ် နှစ်လအဖွဲ့
၄	စိုက်ပျိုးရေး၊ ရေ၊ နေ၊ ပညာများစွာရှိပါ	၄	စိုက်ပျိုးရေး၊ ရေ၊ နေ၊ ပညာများစွာရှိပါ
၅	ရွာချင်း၊ ဆက်လက်ပါ အစကောစ၊ နှစ်လအဖွဲ့	၅	စိုက်ပျိုးရေး၊ ရေ၊ နေ၊ ပညာများစွာရှိပါ
၆		၆	
၇		၇	

၈		၈	
၉		၉	
၁၀		၁၀	
၁၁		၁၁	
၁၂		၁၂	

၈။ လူထုဝင်ကုန်ခံ လာမည့် ( ၄ ) နှစ်အတွက် အကျခွင့်ခံသော ဦးစားပေး ဖွဲ့စည်းတိုက်ဖျက်မှု လုပ်ငန်း အစီအစဉ်များအားဖော်ပြပါ။

အဆင့်	မလွှဲပြောင်းအတွက် ဦးစားပေး ဖွဲ့စည်းတိုက်ဖျက်မှု လုပ်ငန်းစဉ်များ	အဆိုပြုသူ (အမျိုးသားများ/ အမျိုးသမီးများ/ အမျိုးသား+ အမျိုးသမီး)	ခန့်မှန်းကုန်ကျ ဝင်ရံ	အကျခွင့်ခံစားရမည့် ဝန်ထမ်းအရေအတွက်
၁	ရွာသူငါးဆက်ကပ်ရွာသားလုပ်ငန်း	(၈၁ + ၅)		၈၆ ဦး
၂	ရွာသူငါးဆက်ကပ်ရွာသားလုပ်ငန်း	(၈၈ + ၅)		၉၃ ဦး
၃				
၄				
၅				
၆				
၇				
၈				
၉				
၁၀				
၁၁				
၁၂				
၁၃				
၁၄				
၁၅				
၁၆				
၁၇				









၁၃။ကဏ္ဍအလိုက် အခက်အခဲမှတ်တမ်း

.....ဝီရခိုင်.....ကျေးရွာကဏ္ဍအလိုက် ဦးစားပေးဖွံ့ဖြိုးရေးလုပ်ငန်းများ

အခက်ဆက်တွဲ(၄) ခြားနားသော အပိုင်းများအတွက် ဦးစားပေးဖွံ့ဖြိုးရေးလုပ်ငန်းစဉ် ကျေးရွာအုပ်စု - ၃၀၁(၅)

အနှစ်ချုပ် ၂၀၂၀ - ၂၀၂၁ ခုနှစ် ကျေးရွာ - ဝီရခိုင်

မှတစ်ဆင့် VPSIC တွင်ထားရှိရပါမည်။အခြားဌာနများနှင့် ညှိနှိုင်းရန်အတွက် မိတ္ထီလာ၊ TPIC သို့ပို့ရပါမည်။

	အဆင့်	လုပ်ငန်း	မည်သူဦးစားပေးလိ	ကျေးရွာမှ တာဝန်ခံသူ(သို့) အုပ်စု	ပြင်ပမှ မည်သူထောက်ပံ့မလိ
အပိုဖြန့်ခွဲထားသော အပို	၁	ရွာရွာဆိုင်ရောင်းကုန်များ	<input checked="" type="checkbox"/> မ <input checked="" type="checkbox"/> ကျေး	ဦးစိုးမာရ်	မူပိုင်မှုမရှိပါ
	၂	ရွာရွာဆိုင်ရောင်းကုန်များ	<input checked="" type="checkbox"/> မ <input checked="" type="checkbox"/> ကျေး	"	"
	၃		<input type="checkbox"/> မ <input type="checkbox"/> ကျေး		
	၄		<input type="checkbox"/> မ <input type="checkbox"/> ကျေး		
	၅		<input type="checkbox"/> မ <input type="checkbox"/> ကျေး		
အပိုဖြန့်ခွဲထားသော အပို	၁	မိုး၊ ရေ၊ မင်္ဂလာသမား၊ နှုတ်၊ နေရာ အပိုစက်၊ ဆေးကပ်၊ စီ(ခွ)	<input type="checkbox"/> မ <input checked="" type="checkbox"/> ကျေး	"	ဖြေပ/ဌာနဆိုင်ရာများ
	၂	ဆေးကပ်၊ ဆေးကပ်၊ ဆေးကပ်၊ စီ(ခွ)	<input type="checkbox"/> မ <input type="checkbox"/> ကျေး	"	"
	၃	ရွာရွာဆိုင်ရောင်းကုန်များ	<input type="checkbox"/> မ <input checked="" type="checkbox"/> ကျေး	"	"
	၄	ဆေးကပ် (ကုန်၊ စက်) စားဖွဲ့	<input type="checkbox"/> မ <input checked="" type="checkbox"/> ကျေး	"	"
	၅	မိုး၊ ရေ၊ မင်္ဂလာသမား၊ နှုတ်၊ ဆေးကပ်	<input type="checkbox"/> မ <input type="checkbox"/> ကျေး	"	"
ကျန်ရှိသော အပို	၁		<input type="checkbox"/> မ <input checked="" type="checkbox"/> ကျေး		
	၂		<input type="checkbox"/> မ <input type="checkbox"/> ကျေး		
	၃		<input type="checkbox"/> မ <input type="checkbox"/> ကျေး		
	၄		<input type="checkbox"/> မ <input type="checkbox"/> ကျေး		
	၅		<input type="checkbox"/> မ <input type="checkbox"/> ကျေး		
ပညာရေး	၁		<input type="checkbox"/> မ <input checked="" type="checkbox"/> ကျေး		
	၂		<input type="checkbox"/> မ <input type="checkbox"/> ကျေး		
	၃		<input type="checkbox"/> မ <input type="checkbox"/> ကျေး		
	၄		<input type="checkbox"/> မ <input type="checkbox"/> ကျေး		
	၅		<input type="checkbox"/> မ <input type="checkbox"/> ကျေး		
အခြား	၁		<input checked="" type="checkbox"/> မ <input type="checkbox"/> ကျေး		
	၂		<input type="checkbox"/> မ <input type="checkbox"/> ကျေး		
	၃		<input type="checkbox"/> မ <input type="checkbox"/> ကျေး		
	၄		<input type="checkbox"/> မ <input type="checkbox"/> ကျေး		
	၅		<input type="checkbox"/> မ <input type="checkbox"/> ကျေး		

