

ပြည်ထောင်စုသမ္မတမြန်မာနိုင်ငံတော်အစိုးရ
စိုက်ပျိုးရေး၊ မွေးမြူရေးနှင့် ဆည်မြောင်းဝန်ကြီးဌာန
ကျေးလက်ဒေသဖွံ့ဖြိုးတိုးတက်ရေးဦးစီးဌာန
ဘီးလင်းမြို့နယ်



National Community Driven Development Project

လူထုပဟိုပြုစီမံကိန်း



ကျေးရွာဖွံ့ဖြိုးရေးအစီအစဉ်
Village Development Plan (VDP)
ဘီးလင်း မြို့နယ်

မာတိကာ

စဉ်	အကြောင်းအရာ	စာမျက်နှာ
၁။	မာတိကာ	၁
၂။	ဘီးလင်းမြို့နယ်မြေပုံ	၂
၃။	ကျေးရွာအုပ်စုမြေပုံ	၃
၄။	ကျေးရွာအခြေခံအချက်အလက်များ	၄-၅
၅။	လူထုပူးပေါင်းပါဝင်သောလူမှုဆန်းစစ်ခြင်းနှင့် အကဲဖြတ်ခြင်းလုပ်ငန်းစဉ် (PSA/PRA) အကျဉ်ချုပ်ဇယား	၆
၆။	(က) လူမှုရေးအရင်းအမြစ်ပြုပြင်မှုနှင့် သုံးသပ်ချက်	၇-၈
	(ခ) ဥစ္စာဓန ကြွယ်ဝမှုအဆင့်အတန်းသတ်မှတ်ခြင်းနှင့်	
	အသက်မွေးဝမ်းကျောင်းပြဇယားနှင့် သုံးသပ်ချက်များ	၉-၁၀
	ဂ။ အရင်းအမြစ် ပိုင်ဆိုင်မှုသုံးသပ်ခြင်း	၁၁-၁၂
	ဃ။ ရာသီခွင်ပြ ပြုကွဲဒီဇိုင်းနှင့် သုံးသပ်ခြင်း	၁၃-၁၄
	င။ ပင့်ကူအိမ်သုံးသပ်ခြင်း	၁၅-၁၆
	စ။ ဗင်းကာချပ်	၁၇-၁၈
	ဆ။ အမျိုးသား/အမျိုးသမီးအခက်အခဲများ	၁၉-၂၀
	ဇ။ အမျိုးသား/အမျိုးသမီးမျှော်မှန်းချက်များ	၁၉-၂၀
	ဈ။ ဦးစားပေးလုပ်ငန်းများ	၂၁
၇။	ကော်မတီဝင်များရွေးချယ်ခြင်းနှင့် ကျေးရွာဖွံ့ဖြိုးရေးအစီအစဉ် ဆောင်ရွက်မှုမှတ်တမ်းခါတ်ပုံများ	၂၂
၈။	ကော်မတီဝင်များစာရင်း	၂၃
၉။	ကျေးရွာ အချက်အလက်ပုံစံ(၁)	၂၄-၂၆
၁၀။	စီမံကိန်း အချိန်စက်ဝန်းအချိန်ဇယား(ပုံစံ ၂)	၂၇
၁၁။	ကျေးရွာဖွံ့ဖြိုးရေးဦးစားပေးအစီအစဉ်(ပုံစံ ၃)	၂၈-၃၀
၁၂။	အစည်းအဝေးမှတ်တမ်းများ	၃၁-၃၃
၁၃။	ကဏ္ဍအလိုက် အခက်အခဲမှတ်တမ်း	၃၄

ဘီးလင်းမြို့နယ် အခြေပြမြေပုံ

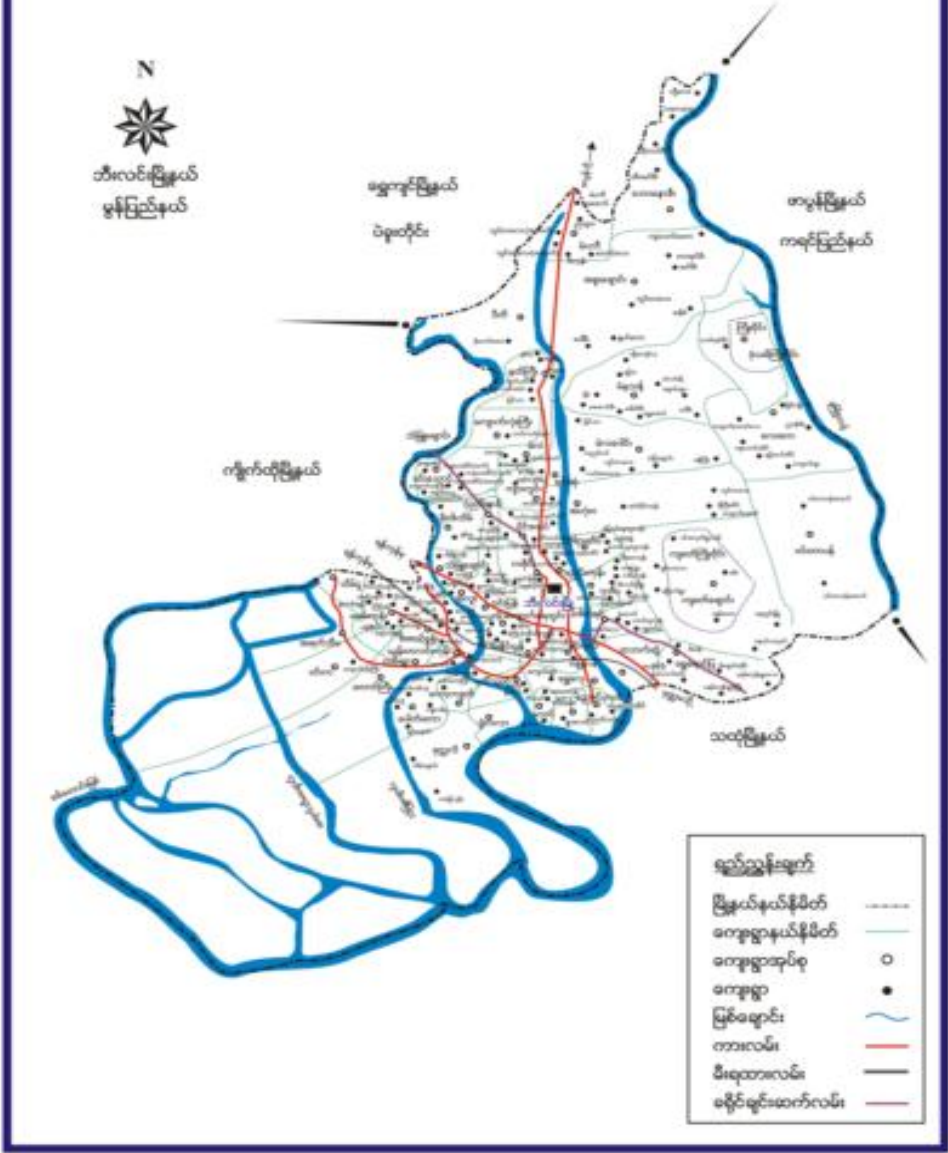

ရွှေရောင်ပြကျေးရွာအုပ်စု

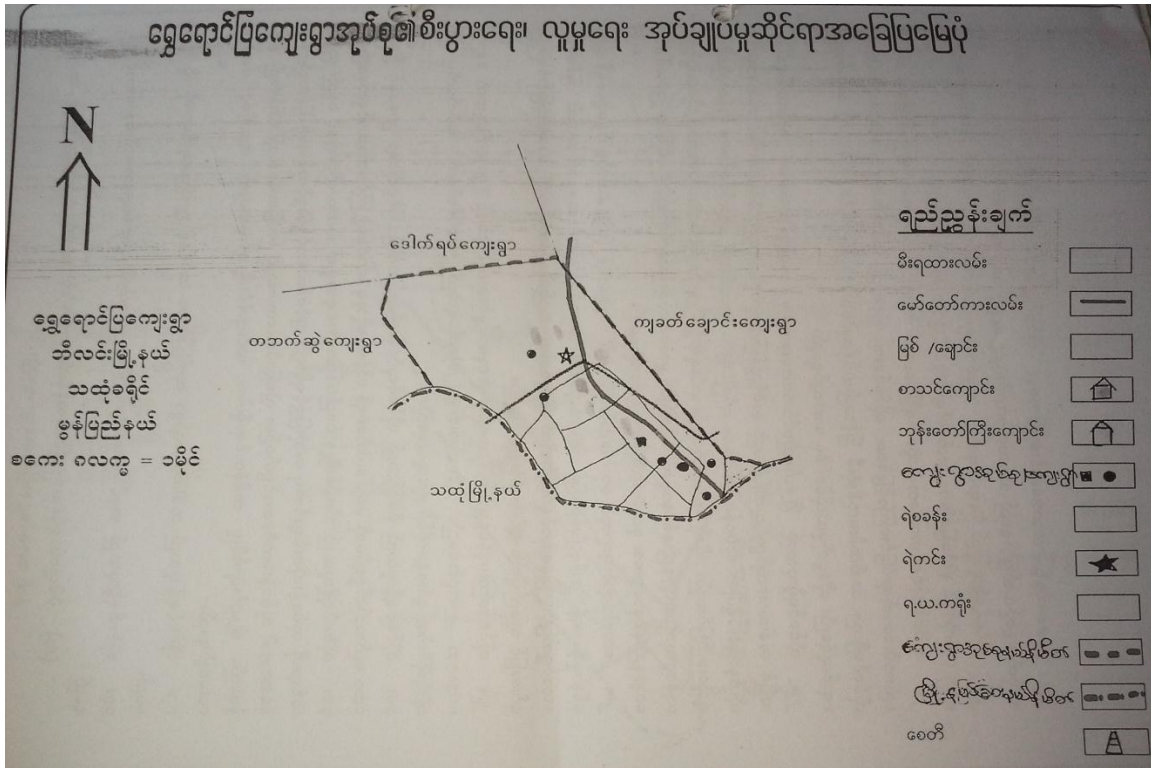

၃။ ရွှေရောင်ပြကျေးရွာအုပ်စုတွင် ပါဝင်သောကျေးရွာစာရင်းများ

၁။ ဇီးဝန်းကျေးရွာ

၂။ အဝန်းကြီးကျေးရွာ

၃။ ရွှေရောင်ပြကျေးရွာ

၄။ ခလောက်အင်းကျေးရွာ

၅။ မရမ်းကုန်းရွာကြီး

၆။ မရမ်းကုန်းရွာလေး

၇။ မိချောင်းအိုင်

၄။ ကျေးရွာအခြေခံအချက်အလက်များ

မွန်ပြည်နယ် ဘီးလင်းမြို့နယ် ရွှေရောင်ပြကျေးရွာအုပ်စု၏ အရှေ့ဘက်(၃)

မိုင် အကွာအဝေးတွင် မရမ်းကုန်းရွာကြီးကျေးရွာ တည်ရှိသည်။အိမ်ထောင်စု(၆၁)စုရှိပြီး ကရင် လူမျိုးများ နေထိုင်ကြသည်။အမျိုးသား(၁၅၃)ဦးနှင့်အမျိုးသမီး(၁၇၈)ဦး စုစုပေါင်း(၃၃၁)ဦး နေထိုင်ကြသည်။

ကျောင်းနှင့်မူကြိုကျောင်းလည်း ရှိသည်။ရွာသူ/သားများမှာ ဗုဒ္ဓဘာသာဝင်များ ဖြစ်ကြသည်။

ကျေးရွာအတွင်းရှိ စုစုပေါင်းအိမ်ထောင်စုနှင့် လူဦးရေ

အိမ်ထောင်စု	ကျား	မ	စုစုပေါင်း
61	153	178	61

လူနည်းစု၊လူမျိုးစု အိမ်ထောင်စု

အမျိုးအစား	အိမ်ထောင်စု	ကျား	မ	စုစုပေါင်း
ကရင်	61	153	178	
ဗမာ				
ပအိုဝ်				

ထိခိုက်လွယ် အိမ်ထောင်စု

ထိခိုက်လွယ်အုပ်စု	အိမ်ထောင်စု	ကျား	မ	စုစုပေါင်း
သက်ကြီးရွယ်အို				
အမျိုးသမီးဦးဆောင်	၈		၈	၈
မသန်စွမ်း				
မြေယာမဲ့				

ကျေးရွာရှိ အခြေခံအဆောက်အအုံများ

ပညာရေး	ခြစ်ပါ	ကျန်းမာရေး	ခြစ်ပါ	ဘာသာရေး	ခြစ်ပါ
အထက်တန်းကျောင်း		ဆေးရုံ		ဘုရား/စေတီ	✓
အလယ်တန်းကျောင်း		ကျန်းမာရေးဌာန		ဘုန်းကြီးကျောင်း	✓
မူလတန်းကျောင်း	✓	ကျန်းမာရေးဌာနခွဲ		ဟိန္ဒူဘုရားကျောင်း	
မူကြိုကျောင်း	✓	ဆေးခန်း		ခရစ်ယာန်ဘုရားကျောင်း	

အခြား		အခြား		ဗလီ	
မှတ်ချက်		မှတ်ချက်		မှတ်ချက်	

အဓိကစီးပွားရေးလုပ်ငန်းများ

စိုက်ပျိုးရေး	မွေးမြူရေး	အသေးစားစီးပွားရေးလုပ်ငန်းများ	အခြား

ကျေးရွာအတွင်း အဓိကပိုင်ဆိုင်မှုများ

ကျေးရွာပိုင်ဆိုင်မှုများ	စိုက်ပျိုးရေး	စားကျက်မြေ	သစ်တောမြေ	သဲ/ကျောက်ရရှိမှု	ရေတွင်း/ရေကန်	စက်ရေတွင်း
အရေအတွက်						
ကျေးရွာပိုင်ဆိုင်မှုများ						
အရေအတွက်						

ကျေးရွာအတွင်း အခြားပိုင်ဆိုင်မှုများ

ကျေးရွာပိုင်ဆိုင်မှုများ	ရေတင်စက်	ထွန်	ထယ်	ကျွဲ	နွား	အခြား
အရေအတွက်						
ကျေးရွာပိုင်ဆိုင်မှုများ						
အရေအတွက်						

အခြားကျေးရွာရှိ အသုံးပြုနိုင်သော အရင်းအမြစ်/အချက်အလက်များ

အရင်းအမြစ်	ဆေးခန်း	မူလတန်းကျောင်း	ဈေး	ကျွမ်းကျင်လုပ်သား	လုပ်သား	မြေတူးစက်	လမ်းကြိတ်စက်
အရေအတွက်							

၅။ လူထုပူးပေါင်းပါဝင်သော လူမှုဆန်းစစ်ခြင်းနှင့် အကဲဖြတ်ခြင်းလုပ်ငန်းစဉ် (PSA/PRA) အကျဉ်ချုပ်ဖွဲ့စည်းရေး:

မာရ်ကျ်၊ တက္ကသိုလ်
ဧရာဝတီမြို့နယ်
တဝင်ယုတ်ကန်
၃၁.၁၀.၂၀၁၇

လူထုပူးပေါင်းပါဝင်သော လူမှုဆန်းစစ်ခြင်းနှင့် အကဲဖြတ်ခြင်းလုပ်ငန်းစဉ် (PSA/PRA) အကျဉ်ချုပ်ဖွဲ့စည်းရေး

နံပါတ်	အကြောင်းအရာ	ရက်စွဲ	ဦးကဏ္ဍပုံစံ	အကြောင်းအရာ			အခြားအချက်အလက်များ
				ရက်စွဲ	နံပါတ်	အကြောင်းအရာ	
၁	လူမှုဆန်းစစ်ခြင်း အစီအစဉ် (Survey Design)	၂၀၁၈.၁၀.၂၅	လူမှုဆန်းစစ်ခြင်း အစီအစဉ်၊ နည်းလမ်း၊ အချက်အလက်များ	၅	၁၅	၂၀	လူမှုဆန်းစစ်ခြင်း အစီအစဉ်၊ နည်းလမ်း၊ အချက်အလက်များ
၂	လူမှုဆန်းစစ်ခြင်း (Sampling Calendar)	၂၀၁၈.၁၀.၂၅	လူမှုဆန်းစစ်ခြင်း အစီအစဉ် (Sampling Calendar)	၄	၁၅	၁၉	လူမှုဆန်းစစ်ခြင်း အစီအစဉ်၊ နည်းလမ်း၊ အချက်အလက်များ
၃	လူမှုဆန်းစစ်ခြင်း (Social Survey)	၂၀၁၈.၁၀.၂၅	လူမှုဆန်းစစ်ခြင်း အစီအစဉ်	၅	၁၅	၂၀	လူမှုဆန်းစစ်ခြင်း အစီအစဉ်၊ နည်းလမ်း၊ အချက်အလက်များ
၄	လူမှုဆန်းစစ်ခြင်း (Problem area)		လူမှုဆန်းစစ်ခြင်း အစီအစဉ်	-			လူမှုဆန်းစစ်ခြင်း အစီအစဉ်၊ နည်းလမ်း၊ အချက်အလက်များ
၅	လူမှုဆန်းစစ်ခြင်း (Problem area)		လူမှုဆန်းစစ်ခြင်း အစီအစဉ်	-			လူမှုဆန်းစစ်ခြင်း အစီအစဉ်၊ နည်းလမ်း၊ အချက်အလက်များ
၆	လူမှုဆန်းစစ်ခြင်း အစီအစဉ် (Survey Design)	၂၀၁၈.၁၀.၂၅	လူမှုဆန်းစစ်ခြင်း အစီအစဉ်၊ နည်းလမ်း၊ အချက်အလက်များ	၉	၃၀	၃၉	လူမှုဆန်းစစ်ခြင်း အစီအစဉ်၊ နည်းလမ်း၊ အချက်အလက်များ
၇	လူမှုဆန်းစစ်ခြင်း (Venn Diagram)	၂၀၁၈.၁၀.၂၅	လူမှုဆန်းစစ်ခြင်း အစီအစဉ်	၅	၁၅	၂၀	လူမှုဆန်းစစ်ခြင်း အစီအစဉ်၊ နည်းလမ်း၊ အချက်အလက်များ
၈	လူမှုဆန်းစစ်ခြင်း (Venn Diagram)	၂၀၁၈.၁၀.၂၅	လူမှုဆန်းစစ်ခြင်း အစီအစဉ်	၅	၁၅	၂၀	လူမှုဆန်းစစ်ခြင်း အစီအစဉ်၊ နည်းလမ်း၊ အချက်အလက်များ
၉	လူမှုဆန်းစစ်ခြင်း အစီအစဉ် (Survey Design)	၂၀၁၈.၁၀.၂၅	လူမှုဆန်းစစ်ခြင်း အစီအစဉ်	၉	၃၀	၃၉	လူမှုဆန်းစစ်ခြင်း အစီအစဉ်၊ နည်းလမ်း၊ အချက်အလက်များ

က။လူမှုရေးအရင်းအမြစ်ပြုပြင်ပုံ(သုံးသပ်ချက်)

ကျေးရွာ - မရမ်းကုန်းရွာလေး အုပ်စု - ရွှေရောင်ပြ ရက်စွဲ- ၃၁.၁၀.၂၀၁၇

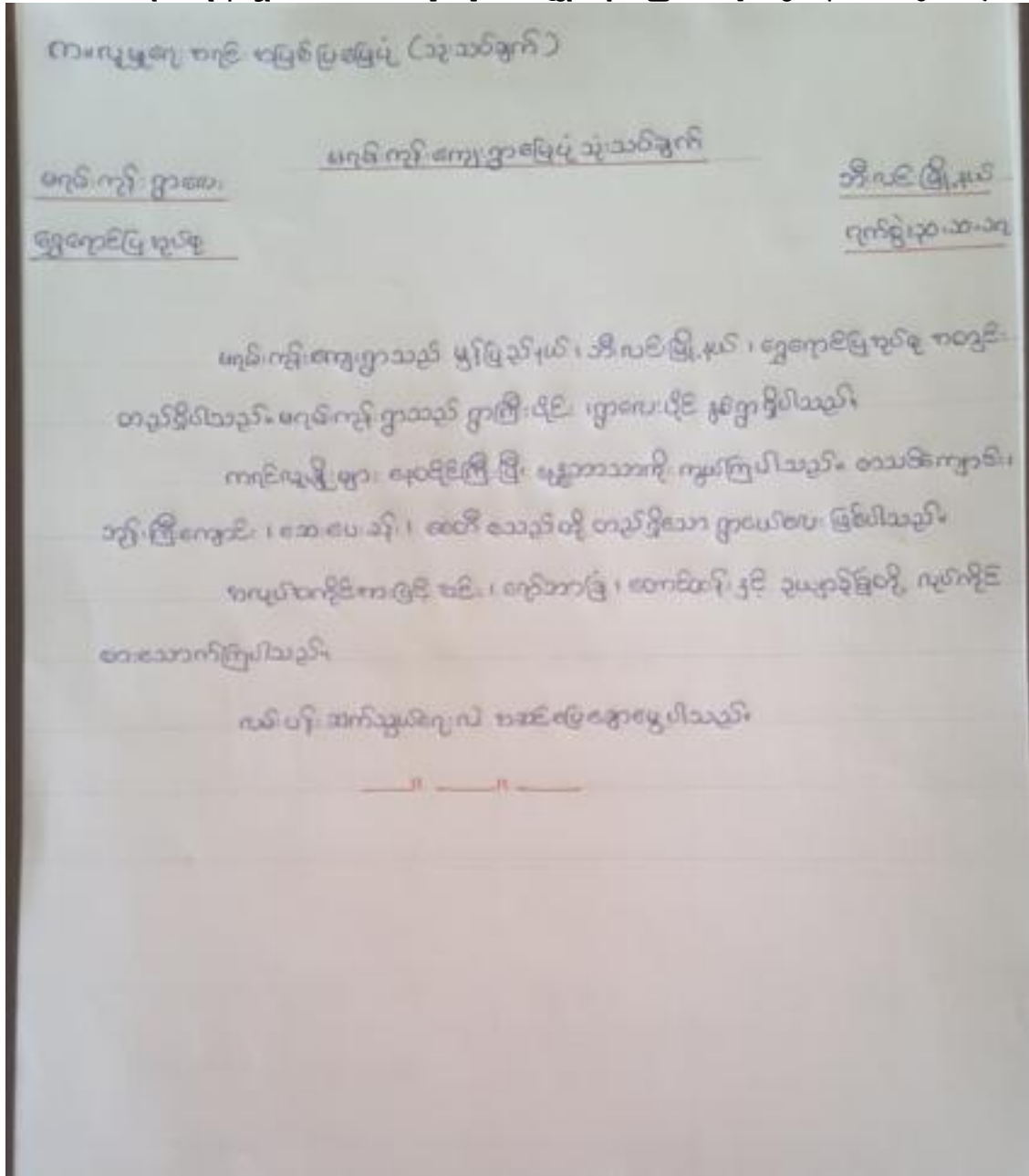

ခ။ဥစ္စာဓန ကြွယ်ဝမှုအဆင့်အတန်းသတ်မှတ်ခြင်းနှင့် အသက်မွေးဝမ်းကျောင်းပြုလော့

ကျေးရွာ - မရမ်းကုန်းရွာလေး အုပ်စု - ရွှေရောင်ပြ ရက်စွဲ- ၃၀.၁၀.၂၀၁၇

ခ။ ဥစ္စာဓန ကြွယ်ဝမှု အဆင့်အတန်း သတ်မှတ်ခြင်း နှင့် အသက်မွေးဝမ်းကျောင်းပြုလော့

ဥစ္စာဓန ကြွယ်ဝမှု အဆင့်အတန်းသတ်မှတ်ခြင်း

ကျေးရွာ - မရမ်းကုန်း
ကျေးရွာအုပ်စု - ရွှေရောင်ပြ

ဦးနှစ် - ၁၅ နှစ်
မှတ်နံ - ၃၀.၁၀.၂၀၁၇

အမျိုးအစား	ပိုင်ဆိုင်မှု	အသက်မွေးဝမ်းကျောင်း	နှိမ့်ဆောင်ရာ	%
မြေလှည့်	လယ်စတင်ယာ၊ ရေကန်၊ ကြွေ၊ ခြာ၊ တောင်ထွား၊ ဆိုင်ကယ်	လယ်ယာ၊ တောင် ယာယုတ်၊ တောင်ထွား၊ ရေကန်	၄-၉	၆.၆
အလယ်အလတ်	လယ်၊ ရွှေ၊ ဆိုင်၊ ကြွေ၊ ခြာ၊ ကြက်၊ ငက်၊ ဆိုင်ကယ်	လယ်ယာ၊ ရွှေ၊ ရေကန်၊ အသားစား၊ မွေးမြူရေး	၁၂-၉	၁၉.၆
မမြေလှည့်	ကြက်၊ ငက်	ကုမ္ပဏီ	၄၀-၉	၆၅.၅
အချွန်-ပါးဆူး	ကြက်၊ ငက်	နေစား	၅-၉	၈.၂

ပါဝင်ဆွေးနွေးသူ - ကဏ္ဍ (၅) ဦး * (၁၅) ဦး
ရင်းနှီးမြှုပ်နှံမှု - ၂၀ ဦး

နှိမ့်ဆောင်ဆွေးနွေးသူ - နော်ဝဲရီတာ
မှတ်တမ်းတင်သူ - နော်ဝဲရီတာ

သုံးသပ်ချက်

*** ဥစ္စာအားဖြည့်ပေးမှုအစီအစဉ် သက်ဆိုင်မှုရှိသည့်စစ်ချက် ***

မူလကုန် ပစ္စည်း

ဝန်ထမ်းကြိုပေးမှု

ထွက်ကုန်များ

မူလကုန် ပစ္စည်း မြေပုံအစီအစဉ် (၄) ခုအောက်သာရှိပြီး ပိုင်ဆိုင်မှုမှာ လယ်၊
စတင်သော၊ စက်ဘက်၊ ကျွဲ၊ နွား၊ ဒို့ဆိုင်ကုန်ကို ပိုင်ဆိုင်ကြပါသည်။

ကလေးကလေးသား ၄ ခုနှင့် (၁၂) ခုအောက်ရှိပြီး ပိုင်ဆိုင်မှုမှာ လယ်၊
ထွေဆိုင်၊ ကျွဲ၊ နွား ဝေ့ကို ပိုင်ဆိုင်ပြီး ကလေးကလေးက ၅ ခု လယ်၊ စက်ဘက်၊ ထွေ၊ စက်ပစ္စည်း
ဝေ့ကို လုပ်ကိုင်ကြပါသည်။

မမြေပုံအစီအစဉ် (၄) ခုရှိပြီး ပိုင်ဆိုင်မှု ကနဦးပစ္စည်းကို ကျယ်
ကလေးကလေးသာ လုပ်ကိုင်ကြပါသည်။

နှစ်ပါး၊ နှစ်ခု (၅) ခုအောက်ရှိ မှီ သက်ကြီး ပွယ်စိုများ၊ သားသမီးများ၊ စပေါ်
မှီခိုအရသာသူများ ရှိကြပါသည်။

မူလကုန် ပစ္စည်း ကျွဲ၊ မာတု သင်္ဘော၊ ပုခွားပစ္စည်းစားပေး သင်္ဘော၊ ကသာ
စွယ်စုံ ငါးကြီး သင်္ဘော၊ ကလေးကလေးက ပစ္စည်းပစ္စည်း များ စား ခြင်ဖြင့် ပွား၏ သင်္ဘောကို ကျွဲ
များ ဖြိုင်စားစား ဆောင်ရွက်ပေးရန်မှာ ဤလုပ်ငန်းသည်ကို ထွေ ရှိပါသည်။

၈။ အရင်းအမြစ် ပိုင်ဆိုင်မှုသုံးသပ်ခြင်း

ကျေးရွာ - မရမ်းကုန်းရွာလေး အုပ်စု - ရွှေရောင်ပြ ရက်စွဲ- ၃၁.၁၀.၂၀၁၇

၈။ ဗဂုဇ် ခြေခံ ပိုင်ဆိုင်မှုသုံးသပ်ခြင်း

* ဗဂုဇ် ခြေခံသုံးစွဲမှု ပုံစံ မြေယာ *

ကျေးရွာ - မရမ်းကုန်းရွာလေး

သီးပုဂ္ဂိုလ်အဖွဲ့အစည်း

စုစုပေါင်း - ရွှေရောင်ပြ

ရက်စွဲ ၃၁.၁၀.၂၀၁၇

ကျား	မ	ကျား + မ
တောင်ယာ	လယ်	တောင်ယာ
တောင်ထိန်	တောင်ထိန်	တောင်ထိန်
ဗင်း	ကျောက်	လယ်
တောင်	တောင်	ဗင်း
ပိန်		ကျောက်
		တောင် / ပိန်
		တောင်

* ဗဂုဇ် ခြေခံထိန်ချုပ်မှု ပုံစံ မြေယာ *

ကျား	မ	ကျား + မ
ပိန်	တောင်	တောင်ယာ
		တောင်ထိန်
		လယ် / ဗင်း
		ကျောက်
		တောင်

ပိုင်ဆိုင်မှုစာရွက် - ကျား (၅) ခု၊ မ (၁၅) ခု

ဒီတောင်ရွာ မြေယာ - တောင်ယာ

စုစုပေါင်း - ၂၀ ခု

ရွာထဲက တောင် - တောင်ပိုင်း

သုံးသပ်ချက်

* ဘုရင်: ဂမ္ဘင်သုံးစွဲမှု နပေါ်ဆိုင်ခမ်းချက် *

မဂုဏ်ကျော်ရွာပေး

ဘိုးပင်ဖြူနယ်

ရွှေကောင်မြို့စုပိဋ

မဂုဏ်ကျော်ရွာသို့၊ ရွာသားများသည် ဂုဏ်: ဂမ္ဘင် ယိုင်ဆိုင်မှုများ ဂမ္ဘင်
တောင်ပာ၊ တောင်ထိ၊ ဂယာ၊ စင်၊ ဂရိဘာခြံ၊ တေက၊ ပရိဂုံ ဂက်ချင် သေချင်
ဂုဏ်: ဂမ္ဘင်များ က သင့် ရယူနိုင် ကြပါသည်။

ဂုဏ်: ဂမ္ဘင်များ ဂပေါ်ထိန်၊ ချုပ်မှုစာဒေဒိဋ ဂမျိုးသားများမှာ ပရိဂုံ၊
ဂမျိုးသမီး များမှာ ဂက်ချင်ခြင်း များကို ခွင့် ဝင်ရန် ချုပ်သေချင်ကို တွေ့ရှိကြပါသည်။

ဂမျိုးသား ဂရာ ဂမျိုးသမီးပါထိန် ချုပ်တာ သည် ဂုဏ်: ဂမ္ဘင်များ တောင်ပာ၊
တောင်ထိ၊ ဂယာ၊ စင်၊ ဂရိဘာခြံ၊ တေက သေချင်ကို တရိတူထိန် ချုပ်မှု
ရှိကြပါသည်။



ဃ။ ရာသီခွင်ပြ ပြက္ခဒိန်

ကျေးရွာ - မရမ်းကုန်းရွာလေး အုပ်စု - ရွှေရောင်ပြ ရက်စွဲ- ၃၀.၁၀.၂၀၁၇

ရာသီခွင်ပြဇယား

ကျေးရွာ - မရမ်းကုန်းရွာလေး
 ကျေးရွာအုပ်စု - ရွှေရောင်ပြ

ဦးမှတ် - ဘိုးလင်း
 ရက်စွဲ - ၃၀.၁၀.၂၀၁၇

အကြောင်းအရာ	တန်ခူး	တဆုန်	နယုန်	ဂါဆို	ဝါခေါင်	တော်သလင်း	သီတင်းကျွတ်	ဆန်ဆောင်ပွဲ	နတ်တော်	ပြာသို	တပို့တူ	တပေါင်း
ရာသီဥတုအခြေအနေ												
ပိုက်ဖို့ဇေဖ			-									
မွှေးမြူဇေဖ												
ဝင်ငွေ	₹	₹	₹	₹	₹	₹	₹	₹	₹	₹	₹	₹
အလုပ်များသောကာလ	သင်	သင်	ဒ်	ဒ်	ါ	ါ	ါ	သင်	မ္ဘာ	မ္ဘာ	သင်	သင်
ကျန်းမာဇေဖ	ဝမ်းမာန်	-	တုတ်ကျ	တုတ်ကျ	-	-	-	-	-	-	-	-
ပူတော်လ	၁၃၇ ဝိ	၁၃၈ ဝိ	-	-	၁၃၉ ဝိ	-	၁၄၀ ဝိ	၁၄၁ ဝိ	-	၁၄၂ ဝိ	၁၄၃ ဝိ	-

ပါဝင်ဆွေးနွေးသူ - ကျား (၄၁)ဦး၊ မ (၁၅)ဦး
 နေ့စဉ် - ၁၉ ဦး

ဦးဆောင်ဆွေးနွေးသူ - ရော်ကျော်တာ
 ပုတ်တမ်းတင်သူ - ရော်သီသီ

သုံးသပ်ချက်

✳ ကုသီဒွင်မြစ်စယော သုံးသပ်ချက် ✳

မရှင်ကုန်၊ ဌာနပေး

ဘီ၊ နေ၊ မြို့၊ ရယ်

ရွှေကောင်ပြု စုပုံစု

ကုသီဒွင်မြစ်စယော ဘေပိုင် ၊ တာရု နှင့် ကဆုန်လမှာ သည် ကမ္ဘာမြေ မြင် စော
ကုသီဒွင်မြစ်စယော ၊ နယုန် ၊ ဝါဆို ၊ ဝါခေါင် ၊ စောက်သပင် နှင့် သီတင်း ကျွတ်လမှာ မှီ မှား ဖြစ်
စော စော ကုသီဒွင်မြစ်စယော ၊ ဝန်စောစော ၊ ၊ နတ်စော ၊ ဖြာသို နှင့် တာရု လမှာ သည် နှစ်စော
စော စော ကုသီဒွင်မြစ်စယော

ရိုက်မျိုးစု ကဆုန် ဘေပိုင် ၊ စက်ဘာခြံ ၊ နယ် ၊ စောစော နတ်ခြံ ၊
နေတု နှင့် ကမ္ဘာ ကမ္ဘာလုံးကို စောစောစော ၊ စောစော ၊ ကမ္ဘာလုံးကို ကြပါသည်။

ဝင်စော ကဆုန် ပိုမို မှီ မှီ ဝင်စော ၊ ကြပါသည်။ စွဲ ကုသီဒွင်
နှာစော စော နှင့် တာရု ကျွတ်လမှာ ဖြစ်တော်မူ ၊ တာရု လစော ၊ ဝယ် ဖက်စော စော
ဖြင့် ဖြစ်တော်မူပါသည်။

တာရု နှင့် ကဆုန်လတွင် သုကာ မွဲ နှင့် နောက်စော ၊ မွဲ ၊ ကြပါသည်။ ဝါခေါင်လတွင်
ကရင်လက်ဖွဲ ၊ တာရု စောစော ၊ လှည့်သီတင်း ကျွတ်လတွင် သုကာ မွဲ နှင့် ကလေး မွဲ ၊ စောစော
တွင် ကရင်လက်ဖွဲ ၊ မွဲစော နှင့် တာရု စောစော ၊ စော မွဲ မှား ၊ ဖြစ်တော်မူ ၊ ကြပါသည်။



(င) ပင့်ကူအိမ်သုံးသပ်ခြင်း

ကျေးရွာ - မရမ်းကုန်းရွာလေး အုပ်စု - ရွှေရောင်ပြ ရက်စွဲ- ၃၀.၁၀.၂၀၁၇

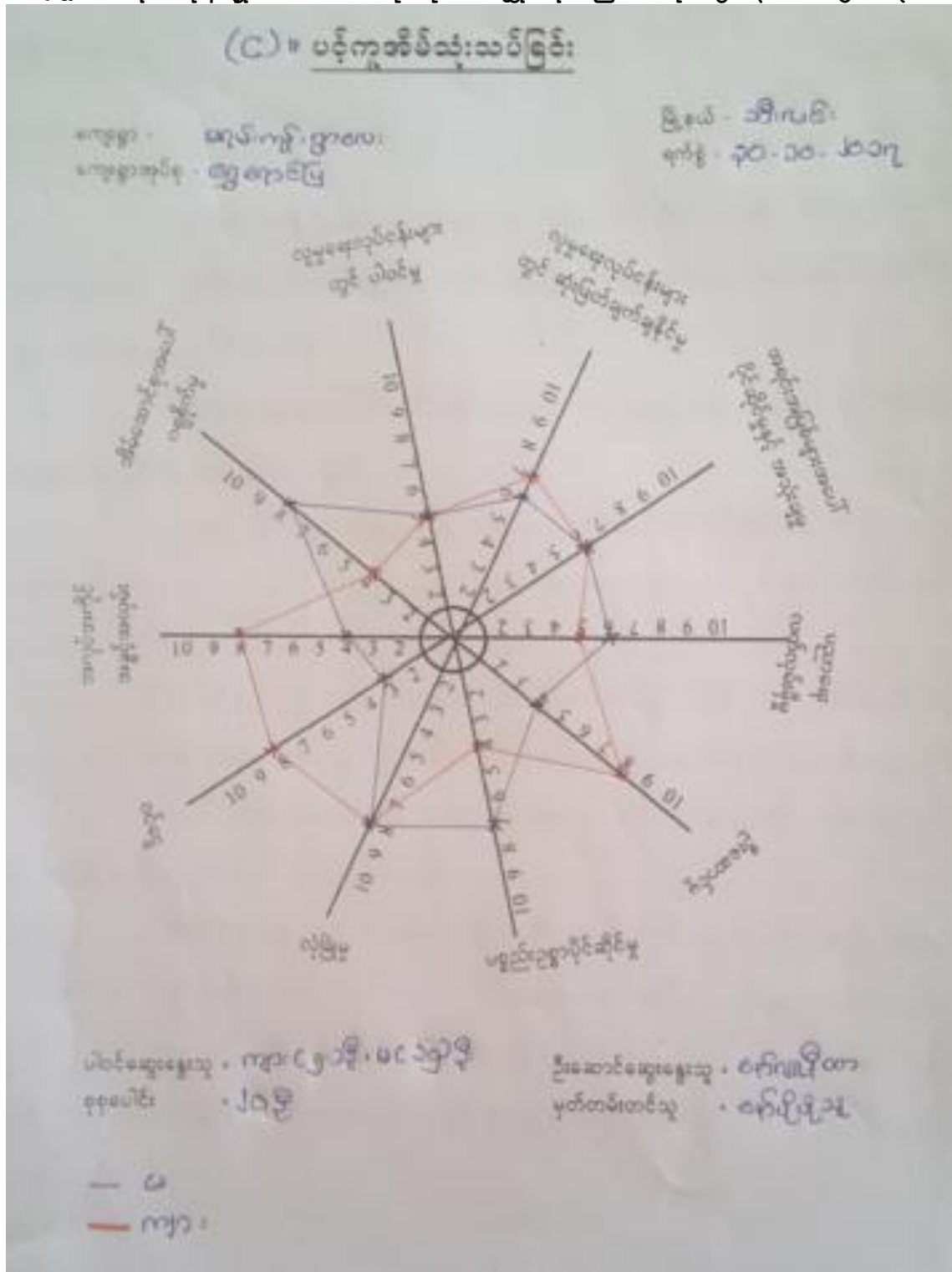

သုံးသပ်ချက်

* ပင်ကူစိမ်သုံးသပ်ခြင်း နှင့်ဆိုင်ခပ်ခြင်း *

မရမ်းကုန်းရွာပေး

ဒေါ်လင်းဖြူနယ်

ပွဲကျော်ဗိုလ်ရည်စုံ

မရမ်းကုန်းရွာရှိ ရွာသူ၊ ရွာသားများမှာ လူဖူရေ၊ လုပ်ငန်းများတွင် တက် တွက်မှု၊ ဖိစင် ဆောင်ရွက်မှု၊ သို့ဖြစ်ချက် ချသော် စာပိတွင် စာမျိုးသား များကသာ စာများသုံး သို့ဖြစ်ချက်အကြံသည်ကို တွေ့ရပါသည်။

စာရင်းစာမျက်နှာ၊ စာပေါ်ပိုင်ဆိုင်မှုများ၊ ကသုံး နှစ်နှင့် တက် တွက်မှု၊ လုပ်ကိုင်ခြင်းကသုံး နှစ်နှင့်သည်ကို တွေ့ရှိရပါသည်။

ပညာရေး၊ လက်ပျမ်း ဖြစ်မှုနှင့် စာမျိုးသမီး များက စာရင်းပေးထားပေးပြီး စာမျိုးသားများက ပညာရေးနှင့် ကုသုံးရေးသည်ကို တွေ့ရှိရပါသည်။ ပညာရေး မတူညီလာ သင်တန်းများ ပေးခြင်း ဖြစ်စေကာမူ ရွာပညာရေး ဖြစ်စေ၊ အောင် ဆောင်ရွက်ရန် လိုအပ်မှုရှိသည်ကို တွေ့ရှိရပါသည်။

ဦးဆောင်မှု စာနှင့် စာမျိုးသားများကသာ ဦးဆောင်မှု ရှိသည်ကို တွေ့ရပါသည်။ သို့သော်လည်း စာခြားစော စိမ်းဆောင်မှုများနှင့် စာမျိုးသမီး များကသာ ဦးဆောင်မှုကြသည်ကို တွေ့ရပါသည်။

ပစ္စည်း ဥစ္စာ ပိုင်ဆိုင်မှုနှင့် စာမျိုးသမီး များကသာ ပိုင်ဆိုင်မှုများ ဖြစ်ပါသည်။ လျှပ်စစ်နှင့် တက် တွက်ပင် လျှင်မြန်မှု ရှိကြသည်ကို တွေ့ရပါသည်။

ဝင်ငွေ စာနှင့် စာမျိုးသား များက ပိုများ ဖြစ်ပါသည်။ စာမျိုးသမီး များက ဝင်ငွေ နည်းပါး ကြပါသည်။ စာကြောင်း မှာ စာမျိုးသမီး များ စား လုပ်ကား မှာ စာမျိုးသား ထက် နည်းစောကြောင်း ဖြစ်ပါသည်။

စာပျက်စီးမှုများသည် စာမျိုးသား များက ပို၍ စာပျက်စီးကာ စာပျက်စား လွယ်ကူပါသည်။ စိတ်ထောင်စု စာပေါ်ကျစိုက်မှုကား ဖြစ်ပါသည်။ စာမျိုးသမီး များကသာ ပို၍ စာပျက်စီးကြသည်ကို တွေ့ရပါသည်။

ကျေးရွာအတွင်း အဖွဲ့အစည်းများ ချိတ်ဆက်မှု သုံးသပ်ချက်

* နန္ဒရီစခန်း ချိတ်ဆက်မှုနှင့် ဆက်စပ်ချက် *

မရမ်းကုန်း ဌာနခေ
 ဘဦးလမ်း(ဖျိ)ရပ်

ရွာကျောရိပ်ပြ မုဟ်

ရွာကျောရိပ်ပြ မုဟ် ၊ မရမ်းကုန်း ဌာနခေ ၊ နန္ဒရီစခန်း မှာ နေထိုင် ၊ မုဟ်မုဟ်ရေ နန္ဒရီ
 (ကလေးရဲ့) ၊ KNU နန္ဒရီစခန်း ၊ ကော့ဘိုင်းတော်မတီ ၊ ဖါပကကန္တ ၊ ကန္တ မာရေ သဂ္ဂမ တေသန်
 နန္ဒရီစခန်း မှာ သာ ခိုလှုံပါသည်။

ဝင်္ကော့ရွာရှိ နန္ဒရီစခန်း မှာ သည် ရွာ မိပ်ပတို ရဲ့ ခိုလှုံရေ ဖူး ၊ ခုထိုင် ကော့ဘိုင်း
 တော်မတီ ၊ ကန္တ မာရေ နန္ဒရီ ၊ KNU နန္ဒရီစခန်း သေခင်း နန္ဒရီစခန်း မှာ ဖြင့် ချိတ်ဆက်ဆောင်
 ပွက်ပွက်ရှိသည်ကို ဆွေ ဂုဏ်ပါသည်။

သိုလော်လည် ကော့ရွာရှိ နန္ဒရီစခန်း မှာ တစ်ဖို ၊ နှစ်တစ်ဖို ၊ ချိတ်ဆက်မှု ကာနည်
 ကြောင့် ဆွေ ဂုဏ်ပါသည်။ ကရိယ နန္ဒရီစခန်း မှာ ဆက် ဆွယ်ဆောင် ပွက်ပွက် သေခင်း မှာ ၊ ပညာ
 မပညာ စေ သေခင်း မှာ ၊ နှစ် ဆောင် ဖြစ်ပြီး သေခင်း မှာ ပေ ဖြင့် တစ်ဖို ၊ နှစ်တစ်ဖို ၊
 တစ်ဖို နှစ်တစ်ဖို ချိတ်ဆက်ဆောင် ပွက်ပွက် မှာ လိုအကင်း ဖြစ်လာစေ ခဲ့ပါသည်။

ဆ။အမျိုးသား/အမျိုးသမီး အခက်အခဲများ

ဇ။အမျိုးသား/အမျိုးသမီး မျှော်မှန်းချက်များ

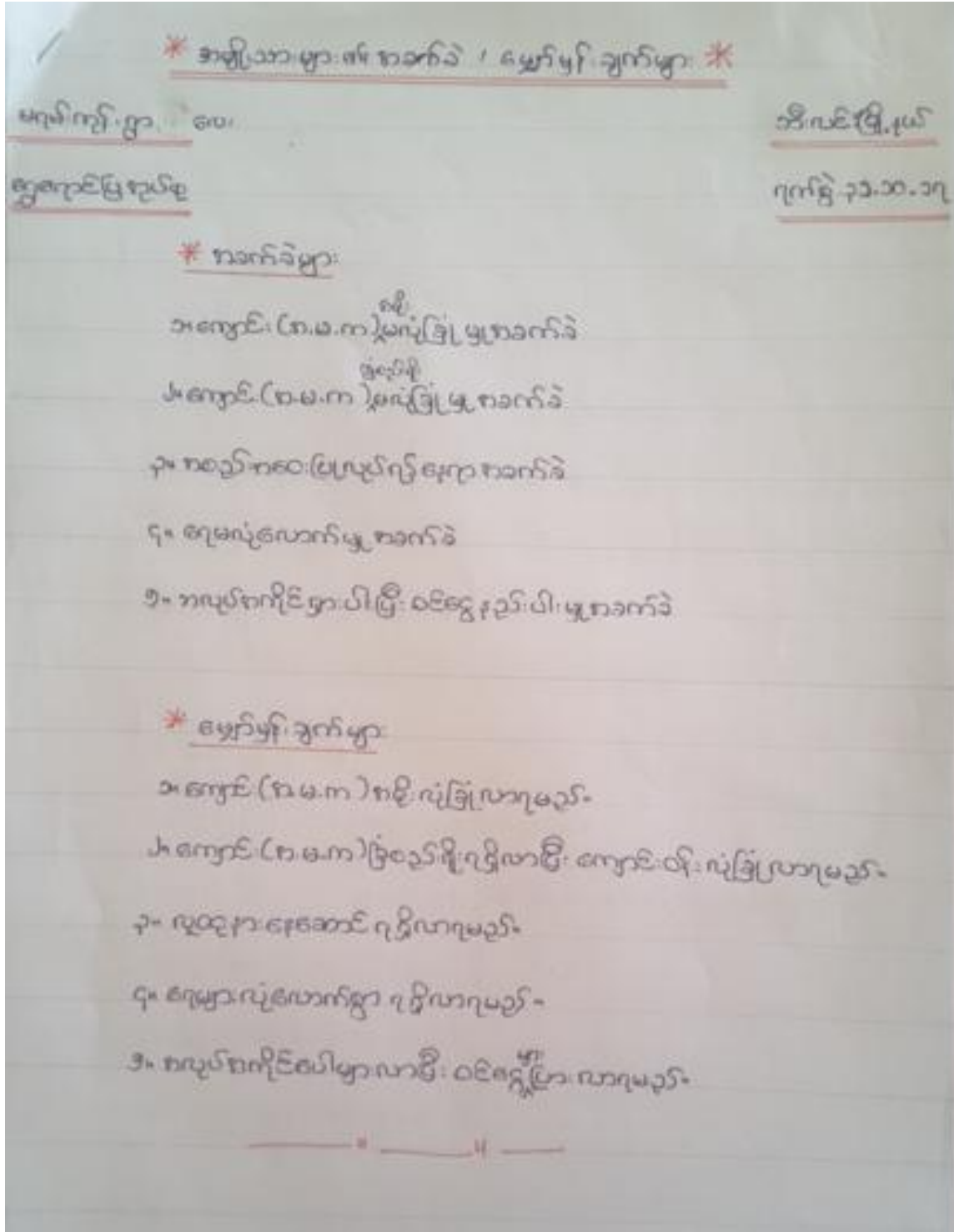

* စပျို့သစ်မြှောက် ကောက်ခံခံ၊ မျှော်မှန်း၊ ချွတ်များ *

မျှော်မှန်း၊ ငြားပေး

ဘီလင် မြို့နယ်

ပြုစုရန်ပြင်ဆင်ရန်

ရက်စွဲ: ၃၁.၁၀.၁၇

* ကောက်ခံများ

- ၁။ ကျောင်း (စ.မ.က) စာမေးပွဲမရသည့် ကောက်ခံ
- ၂။ ကျောင်း (စ.မ.က) မြဲစဉ်မှစ၍ မရသည့် ကောက်ခံ
- ၃။ စာမေးပွဲမရသည့် မြို့နယ်ရှိ ကောက်ခံ
- ၄။ ကျေးရွာပါ မြို့နယ် ကောက်ခံ
- ၅။ ဝဇာစွဲ မရသည့် မြို့နယ် ကောက်ခံ

* မျှော်မှန်း၊ ချွတ်များ

- ၁။ ကျောင်း (စ.မ.က) စာမေးပွဲမရသည့် မြို့နယ်များ-
- ၂။ ကျောင်း (စ.မ.က) မြဲစဉ်မှစ၍ မရသည့် မြို့နယ်များ၊ ကျောင်းမရှိ မြို့နယ်များ-
- ၃။ စာမေးပွဲမရသည့် မြို့နယ်ရှိ ကောက်ခံ မြို့နယ်များ-
- ၄။ ကျေးရွာ၊ မြို့များ၊ နယ်စပ်များ
- ၅။ ဝဇာစွဲ မရသည့် မြို့နယ်များ၊ နယ်စပ်များ



ဈေးနှုန်းစားပေးလုပ်ငန်းများ

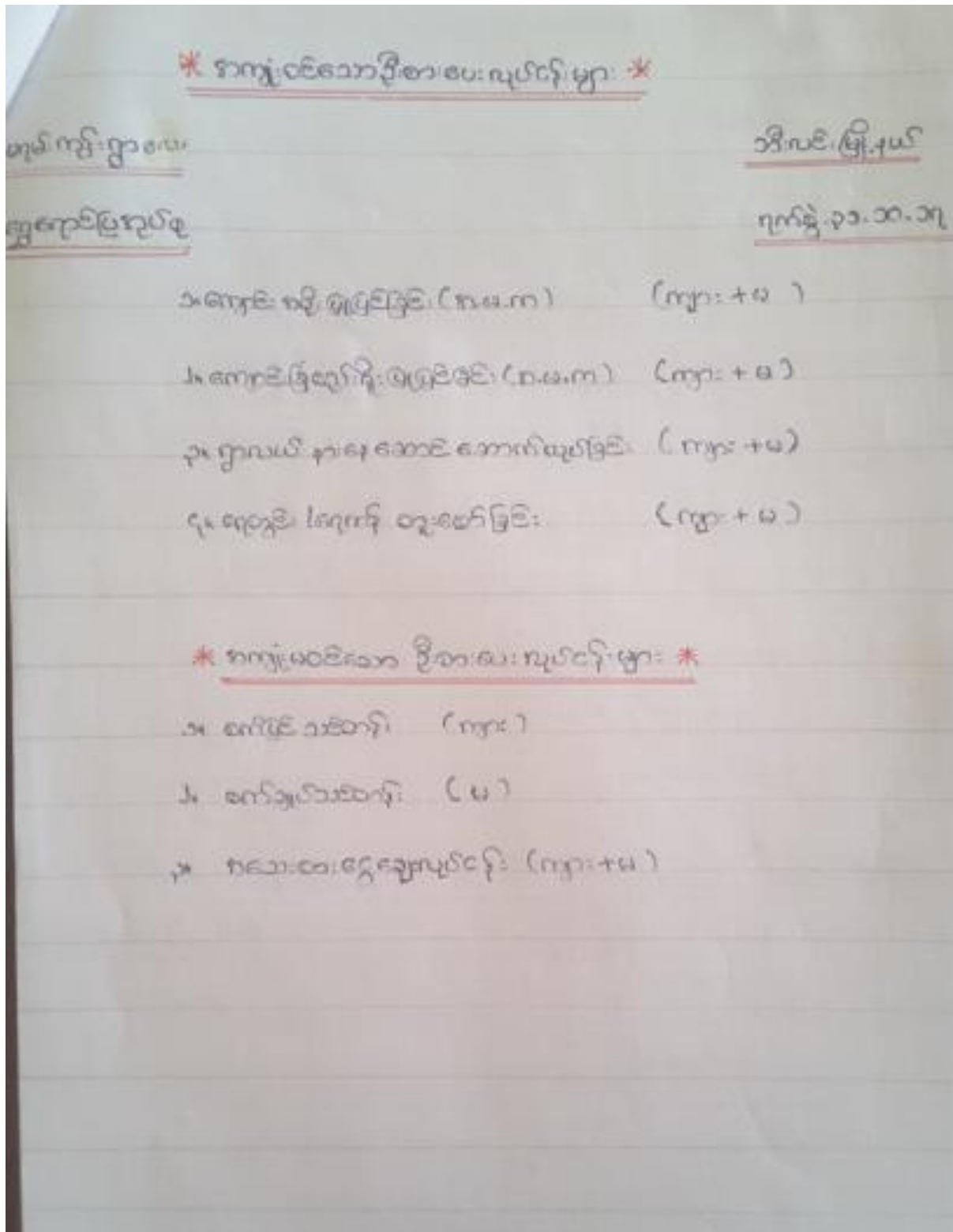

၇။ကော်မတီဝင်များရွေးချယ်ခြင်းနှင့်ကျေးရွာဖွံ့ဖြိုးရေးအစီအစဉ်ဆောင်ရွက်မှုမှတ်တမ်းခါတ်ပုံများ



၈။ ကော်မတီဝင်များစာရင်း

ကျေးရွာ - မရမ်းကုန်း

အုပ်စု - မရမ်းကုန်း

မြို့နယ် - ဘီးလင်း

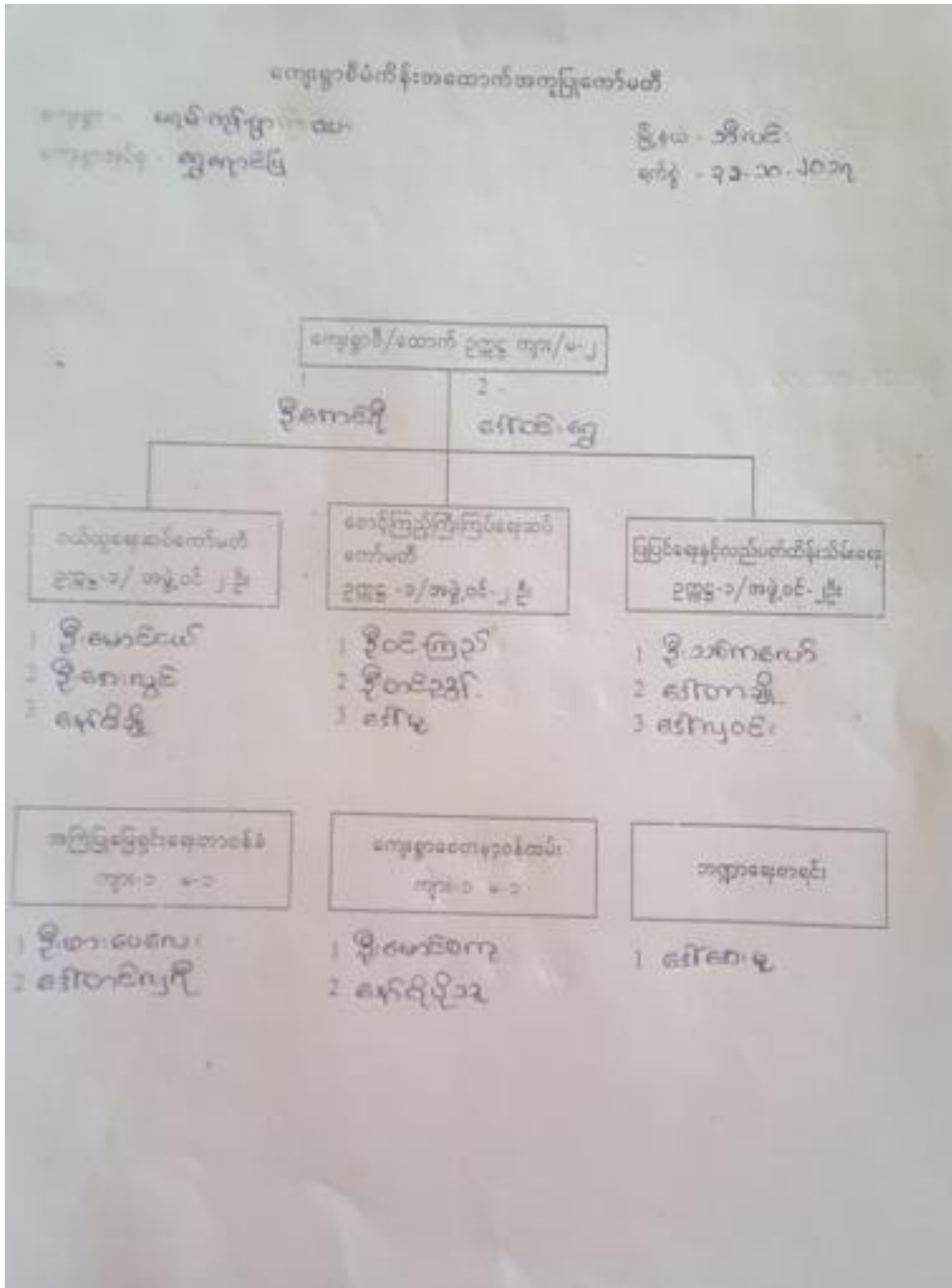

၉။ကျေးရွာ အချက်အလက်ပုံစံ(၁)

ပုံစံ - ၈ - ၁ ကျေးရွာအစုံအမြင်အချက်အလက်များ (Form PC 1)

ကျေးရွာအစုံအမြင်အချက်အလက်များကို ဖော်ပြရန်အတွက် ဤပုံစံအသုံးပြုရမည်။ ဤပုံစံအသုံးပြုရာတွင် အချက်အလက်များကို စိစစ်စစ်ဆေးဆေးပြီးမှ ဖြည့်စွက်ရမည်။ ဤပုံစံအသုံးပြုရာတွင် အချက်အလက်များကို စိစစ်စစ်ဆေးဆေးပြီးမှ ဖြည့်စွက်ရမည်။

	ကျေးရွာအစုံအမြင်အချက်အလက်များ	လူထုစာရင်းဇယားအတွက် အသုံးပြုရမည့် အချက်အလက်များ
ကျေးရွာအစုံအမြင်အချက်အလက်များ	ကျေးရွာအစုံအမြင်အချက်အလက်များ	ကျေးရွာအစုံအမြင်အချက်အလက်များ

	အိမ်ထောင်စုအရေအတွက်	ကိုးကွယ်သည့်ဘာသာ	အိမ်ထောင်စုအရေအတွက်
၁	၆၁	ဘာသာ (၁) ၄၆	၆၁
၂		ဘာသာ (၂) _____	
၃		ဘာသာ (၃) _____	
၄		ဘာသာများ _____	
၅	အရေအတွက်		
၆	၃		
၇	၁၃		

	အမျိုးသား (အရေအတွက်)	အမျိုးသမီး (အရေအတွက်)
၈	၁၅၃	၁၅၆
၉	၅၃	၅

အခြား အချက်အလက်များ

	အမျိုးအမည်	အမျိုးအမည်	အမျိုးအမည်	အမျိုးအမည်	အမျိုးအမည်
၁၀	<input type="checkbox"/>	အခြား	<input type="checkbox"/>	အခြား	<input checked="" type="checkbox"/>
၁၁	<input type="checkbox"/>	ကျွန်ုပ်တို့ကျေးရွာ	<input type="checkbox"/>	ကျွန်ုပ်တို့ကျေးရွာ	<input checked="" type="checkbox"/>
၁၂	<input checked="" type="checkbox"/>	ကျွန်ုပ်တို့ကျေးရွာ	<input type="checkbox"/>	ကျွန်ုပ်တို့ကျေးရွာ	<input type="checkbox"/>
၁၃	<input checked="" type="checkbox"/>	အခြား	<input type="checkbox"/>	အခြား	<input type="checkbox"/>
၁၄	<input type="checkbox"/>	အခြား	<input type="checkbox"/>	အခြား	<input type="checkbox"/>
၁၅		မှတ်စု		မှတ်စု	

(၆) နိုင်ငံတော်အသံ အဖွဲ့အစည်းများ
 (၇) နိုင်ငံတော် ဥက္ကဋ္ဌများတွင် ကော့စတစ် ဦးစေ့အတွက် အစိုးရ (သို့) ရွာသာများကိုယ်တိုင် (သို့) စီမံကိန်းအဖွဲ့မှ
 နိုင်ငံတော်အသံအဖွဲ့အစည်းများရှိပါသလား။

- (၆) _____
- (၇) _____
- (၈) _____
- (၉) _____
- (၁၀) _____

(၆) နိုင်ငံတော် ဦးစီးဌာန (GAD) မှ မှတ်တမ်းတင်ထားခြင်း
 (၇) နိုင်ငံတော်အဖွဲ့အစည်းမှ နိုင်ငံတော် ဦးစီးဌာန (GAD) မှ မှတ်တမ်းတင်ထားမှု ရှိပါသလား။
 နိုင်ငံတော်

အဖွဲ့အစည်းအဖွဲ့အစည်း အဖွဲ့အစည်း
 အဖွဲ့အစည်း ဦးစီးဌာန
 လက်မှတ် _____ ၁၄.၅

အဖွဲ့အစည်း အဖွဲ့အစည်း
 အဖွဲ့အစည်း ဦးစီးဌာန
 လက်မှတ် _____ ၁၄.၅

၈- လူထုဝင်ကုန်ခံ ကာယဉာဏ် (၄) နှစ်အတွက် အကျယ်ပမာဏ ဦးစားပေး ဖွဲ့စည်းထောက်ပံ့ လုပ်ငန်း အစီအစဉ်များအားဖော်ပြပါ။

အဆင့်	ခရီးစဉ်အတွက် ဦးစားပေး ဖွဲ့စည်းထောက်ပံ့ လုပ်ငန်းစဉ်များ (စ.ခ.အ.)	အဆိုပြုသူ (အဖွဲ့အစည်းများ/ အမျိုးသမီးများ/အ မျိုးသား+ အမျိုးသမီး)	ခန့်မှန်းစရိတ် ငွေ/တစ် စဉ်	အကျယ်ပမာဏနှင့် ခန့်မှန်းစရိတ် အတွက်
၀	အချင်းချင်း ဖွဲ့စည်းခြင်း	ကျေး +၃	၆၅၀၀၀၀၀	၄၂၈
၁	အချင်းချင်း ဖွဲ့စည်းခြင်း	ကျေး +၀	၆၅၀၀၀၀၀	၄၂၈
၂	ရွာလယ်မှာ ဆရာတောင်းခြင်း	ကျေး +၀		၄၂၈
၃	လေ့ကျင့်ရေး / လေ့ကျင့်ရေး စာမေးပွဲ	ကျေး +၀		၄၂၈
၄				
၅				
၆				
၇				
၈				
၉				
၁၀				
၁၁				
၁၂				
၁၃				
၁၄				
၁၅				
၁၆				
၁၇				
၁၈				
၁၉				
၂၀				

၁၈. ကုမ္ပဏီတို့၏ လာမည့် (၄) နှစ်အတွက် ဆက်ခံမည်သော ဦးစားပေး ဖွဲ့စည်းထောက်ပံ့ လုပ်ငန်း အစီအစဉ်များအားဖော်ပြပါ။

အဆင့်	ကုမ္ပဏီအတွက် ဦးစားပေး ဖွဲ့စည်း ထောက်ပံ့ လုပ်ငန်းစဉ်များ	ထပ်ပြင်မှု (အမျိုးသားများ/ အမျိုးသမီးများ/ အမျိုးသား + အမျိုးသမီး)	အဆိုအရာ
၁	အင်ဂျင်နီယာတိုက်	ကုဉာ	
၂	အင်ဂျင်နီယာတိုက်	မ	
၃	စော့စော့ စွဲစွဲများ	ကုဉာ + မ	

ခေါင်းစဉ်: ကုမ္ပဏီတို့၏ လာမည့် (၄) နှစ်အတွက် ဆက်ခံမည်သော ဦးစားပေး ဖွဲ့စည်းထောက်ပံ့ လုပ်ငန်း အစီအစဉ်များ

အမည် ဦးကျော်စွာ လက်မှတ် [လက်မှတ်] ရက်စွဲ ၇.၁၂.၂၀.၂၇

၁၂။ အစည်းအဝေးမှတ်တမ်းများ

လူထုမပဉ္စိဖြူစီမံကိန်း စာစဉ်စာစေး
စာစီရင်ခံစာ

စာစဉ်စာစေး ကျွင်းပသည့်ကျေးရွာ - မရမ်းကုန်းရွာစေး
 စာစဉ်စာစေး ကျွင်းပသည့်ကျေးရွာ - ဘုန်းကြီးကျောင်း
 စာစဉ်စာစေး ကျွင်းပသည့်ကျေးရွာ - ၃၀.၁၀.၂၀၁၇ မှ ၃၁.၁၀.၂၀၁၇ ထိ
 ဆွေးနွေးသည့်စာစဉ်စာစေး « « ၃၀.၁၀.၂၀၁၇ ပထမကြိမ်စာစဉ်စာစေး
 လူထုမပဉ္စိဖြူစီမံကိန်း စာစဉ်စာစေး ဝိတ်ဆက်ဖြင့်၊
 စီမံကိန်းရည်ရွယ်ချက်ဆွေးနွေးခြင်း၊ ဘဏ္ဍာရေးစီမံခန့်ခွဲရေးကော်မတီ ဖွဲ့စည်းခြင်း၊
 စေတနာ့ဝန်ထမ်းရွေးချယ်ခြင်း လူထုပူးပေါင်းပါဝင်သော လူမှုဆန်းစစ်ခြင်း၊
 (PRA Tools) (၆) ချက်ကို ဆွေးနွေးခဲ့ပါသည်။

ဆွေးနွေးသည့်စာစဉ်စာစေး « « ၃၁.၁၀.၂၀၁၇ ဒုတိယကြိမ်စာစဉ်စာစေး
 ကျား၊ မိမိတို့ ကျေးရွာ၏ စာရင်းစာရင်း၊ လိုလားချက်
 ရည်မှန်းချက်များကို ဆွေးနွေးပြီး ကျေးရွာကော်မတီနှင့် ဆက်ဆံရေးဌာနကို
 ရွေးချယ်ခဲ့ပါသည်။ ထို့နောက် ကျေးရွာသူ၊ ကျေးရွာသားများ နှင့်ရင် နှိုင်းစွာ နှုတ်
 ဆက်ပြီး စာစဉ်စာစေးကို အောင်မြင်စွာ ပြုလုပ်နိုင်ခဲ့ပါသည်။

စတုရန်းကဝေသုံးသပ်ချက်

ပထမအကြိမ်ကစတင်ကဝေတွင် လူထုမပိုမိုပြုစီမံကိန်း ကကြောင်းကို
ပထမနှစ်စက်ဝန်း၊ နှစ်ထပ်နှစ်စက်ဝန်း၊ က စကင်းစွာ နားလည်လာသောကြောင့်
စီမံကိန်း ကကြောင်း ဆွေးနွေးသောအခါ ဂွာသာ များက ပြန်လည်ဆွေးနွေးလာသည့်
ကို တွေ့ရှိရပါသည်။ စီမံကိန်း ကကြောင်း ပိုမို နားလည်လာပြီး ဘက်ပြုစွာ
ပူးပေါင်း ပါဝင်လာသည်ကို တွေ့ရှိရပါသည်။ နှစ်ထပ် အကြိမ်စတင် ကဝေတွင်
ကွဲ စီမံကိန်းသည် ပြည်သူ့လူထုကိုယ်တိုင် ရွေးချယ်ရမည်၊ လုပ်ဆောင်ရမည်
မို့ ဆောင်ရွက်မည် စီမံကိန်း ဖြစ်သောကြောင့် စတုရန်းကဝေ ဖြီးဆုံးသည်ကထိ
ပူးပေါင်း ပါဝင်မှု ပိုမို အားကောင်းလာသည်ကို တွေ့ရှိရပါသည်။

စတုရန်းကဝေဆုံးဖြတ်ချက်

လူထုမပိုမိုပြုစီမံကိန်း- အတွက် မြို့စည် ဆဲသော အဖွဲ့ဝင် (၁၆)ဦးတို့
၏ လုပ်ဆောင်ရမည် ထာဝန်ဝတ္တရားများကို ပွင့်လင်းပြင်သည့်ကောင် နှစ်မြဲ
ပါသည်။ စီမံကိန်း တစ်စုံတစ်ခုစီကစတင် အတွက်
၆.၀.ကကျင့်ပြုစဉ်က ဖြစ်ပေါ်ခဲ့ပြီး ဖြစ်နေပြီး ကို ဦးစားပေးလုပ်ငန်း အဖြစ်
ရွေးချယ်ခဲ့ပါသည်။

၁၃။ကဏ္ဍအလိုက် အခက်အခဲမှတ်တမ်း

.....မရမ်းကုန်းရွာလေး.....ကျေးရွာကဏ္ဍအလိုက်ဦးစားပေးဖွံ့ဖြိုးရေးလုပ်ငန်းများ

မောက်ဆက်တွဲ(၄) မြို့နယ်၊ ၁၀၀၀ အပိုင်၊ များအတွက် ဦးစားပေးဖွံ့ဖြိုးရေးလုပ်ငန်းစဉ်

အနစ်ချုပ်

မူရင်းအား VFS ဝင်ထားရှိရမည့်အခြားရွာများနှင့် ညှိနှိုင်းရန်အတွက် မိတ္ထီလေး TPIC သို့ရှိရမည်။ ၃၁.၁၀.၂၀၁၇

ရွာစာပြုစုပုံစံ
တစ်ယက်စက်ထု

	အဆင့်	လုပ်ငန်း	မည်သူဦးစားပေးလဲ	ကျေးရွာမှ တာဝန်ခံသူ(သို့) ဆုပ်ကိုင်	ပြင်ပမှ မည်သူထောက်ပံ့မည်	
ဦးစားပေးရေးရွာများ	၁	ရွာတွင် ကပ်ပါးစား ဖြစ်နေစေရန်	၂၆ မ	၂၆ ကျား	ရွာသူရွာသား	မူလအပိုင်အစီမံခန့်ခွဲရေး
	၂	ကျွတ်ခြေချော်ရုံ	၂၆ မ	၂၆ ကျား	"	"
	၃	ကလေးကျောင်း	၂၆ မ	၂၆ ကျား	"	"
	၄	ကျွတ်ဆောင်သစ်	၂၆ မ	၂၆ ကျား	"	"
	၅	ရွာသူရွာသား	၂၆ မ	၂၆ ကျား	"	"
အခြားရွာများ/ကျေးရွာများ	၁	ရိပ်ဖွဲ့စေရန်	၂၆ မ	၂၆ ကျား	"	ရွာသူရွာသား
	၂	ကျွတ်ခြေချော်ရုံ	၂၆ မ	၂၆ ကျား	"	"
	၃	ကျွတ်ခြေချော်ရုံ	၂၆ မ	၂၆ ကျား	"	"
	၄		၂၆ မ	၂၆ ကျား	"	"
	၅		၂၆ မ	၂၆ ကျား	"	"
အခြားရွာများ/ကျေးရွာများ	၁		၂၆ မ	၂၆ ကျား	"	"
	၂		၂၆ မ	၂၆ ကျား	"	"
	၃		၂၆ မ	၂၆ ကျား	"	"
	၄		၂၆ မ	၂၆ ကျား	"	"
	၅		၂၆ မ	၂၆ ကျား	"	"
အခြားရွာများ/ကျေးရွာများ	၁	ကျွတ်ခြေချော်ရုံ	၂၆ မ	၂၆ ကျား	ရွာသူရွာသား	မူလအပိုင်အစီမံခန့်ခွဲရေး
	၂	ကျွတ်ဆောင်သစ်	၂၆ မ	၂၆ ကျား	"	"
	၃	ကျွတ်ခြေချော်ရုံ	၂၆ မ	၂၆ ကျား	"	"
	၄		၂၆ မ	၂၆ ကျား	"	"
	၅		၂၆ မ	၂၆ ကျား	"	"
အခြားရွာများ/ကျေးရွာများ	၁		၂၆ မ	၂၆ ကျား	"	"
	၂		၂၆ မ	၂၆ ကျား	"	"
	၃		၂၆ မ	၂၆ ကျား	"	"
	၄		၂၆ မ	၂၆ ကျား	"	"
	၅		၂၆ မ	၂၆ ကျား	"	"

