

ပြည်ထောင်စု သမ္မတ မြန်မာနိုင်ငံတော်အစိုးရ
စိုက်ပျိုးရေး၊ မွေးမြူရေးနှင့် ဆည်မြောင်းဝန်ကြီးဌာန
ကျေးလက်ဒေသဖွံ့ဖြိုးတိုးတက်ရေးဦးစီးဌာန
ဘီးလင်းမြို့နယ်



ကျေးရွာဖွံ့ဖြိုးရေးအစီအစဉ်
Village Development Plan (VDP)
ဘီးလင်း မြို့နယ်

၂၀၁၈ ခုနှစ်

ဝင်းသောင်ကျေးရွာအုပ်စု

ကျောက်ပုံကျေးရွာ

မာတိကာ

| စဉ် | အကြောင်းအရာ | စာမျက်နှာ |
|-----|--|--------------|
| ၁။ | မာတိကာ | ၁ |
| ၂။ | ဘီးလင်းမြို့နယ်မြေပုံ | ၂ |
| ၃။ | ကျေးရွာအုပ်စုမြေပုံ | ၃ |
| ၄။ | ကျေးရွာအခြေခံအချက်အလက်များ | ၄-၆ |
| ၅။ | လူထုပူးပေါင်းပါဝင်သော လူမှုဆန်းစစ်ခြင်းနှင့် အကဲဖြတ်ခြင်း လုပ်ငန်းစဉ် (PSA/PRA) အကျဉ်ချုပ်ဇယား | ၇ |
| ၆။ | (က)လူမှုရေး အရင်းအမြစ်ပြုပြင်မှုနှင့် သုံးသပ်ချက် (ခ)ဥစ္စာဓန ကြွယ်ဝမှု အဆင့်အတန်း သတ်မှတ်ခြင်းနှင့် အသက်မွေးဝမ်း ကျောင်း ပြဇယားနှင့် သုံးသပ်ချက်များ | ၈-၉ ၁၀-၁၁ |
| | ဂ။အရင်းအမြစ် ပိုင်ဆိုင်မှု သုံးသပ်ခြင်း | ၁၂-၁၃ |
| | ဃ။ ရာသီခွင်ပြ ပြက္ခဒိန်နှင့် သုံးသပ်ခြင်း | ၁၄-၁၅ |
| | င။ ပင့်ကူအိမ်သုံးသပ်ခြင်း | ၁၆-၁၇ |
| | စ။ ဗင်းကာချပ် | ၁၈-၁၉ |
| | ဆ။ အမျိုးသား/အမျိုးသမီး အခက်အခဲများ | ၂၀ |
| | ဇ။ ကျေးရွာမျှော်မှန်းချက်(အမျိုးသား/အမျိုးသမီး) | ၂၁ |
| | ဈ။ ဦးစားပေးလုပ်ငန်းများ | ၂၂ |
| ၇။ | ကော်မတီဝင်များရွေးချယ်ခြင်းနှင့်ကျေးရွာဖွံ့ဖြိုးရေးအစီအစဉ်ဆောင်ရွက်မှုမှတ်တမ်း ခါတ်ပုံများ | ၂၃ |
| ၈။ | ကော်မတီဝင်များစာရင်း | ၂၄ |
| ၉။ | ကျေးရွာ အချက်အလက်ပုံစံ(၁) | ၂၅-၂၇ |
| ၁၀။ | စီမံကိန်း အချိန်စက်ဝန်းအချိန်ဇယား(ပုံစံ ၂) | ၂၈ |
| ၁၁။ | ကျေးရွာဖွံ့ဖြိုးရေးဦးစားပေးအစီအစဉ်(ပုံစံ ၃) | ၂၉-၃၁ |
| ၁၂။ | အစည်းအဝေးမှတ်တမ်းများ | ၃၂-၃၃ |
| ၁၃။ | ကဏ္ဍအလိုက် အခက်အခဲမှတ်တမ်း | ၃၄ |

ဘီးလင်းမြို့နယ် အခြေပြမြေပုံ

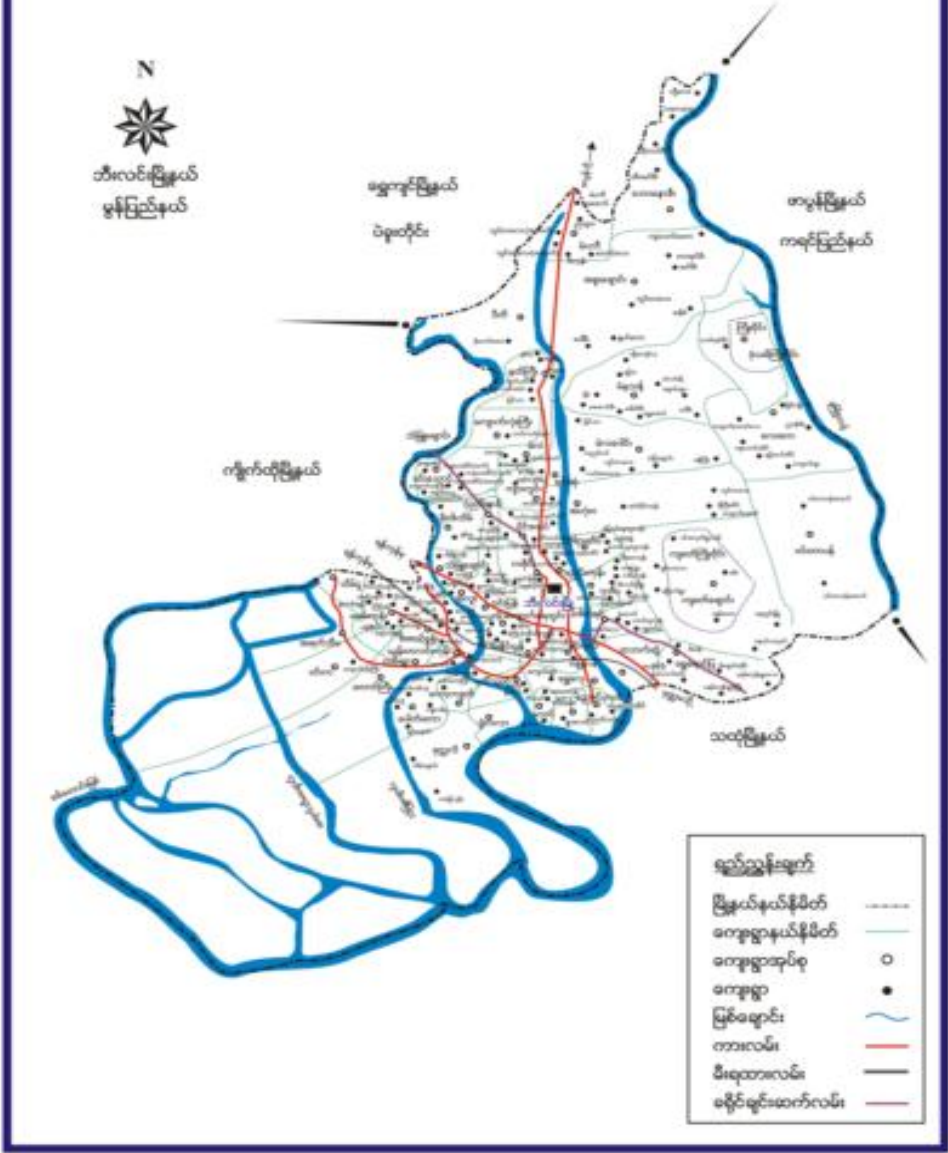

ဝင်းသောင်ကျေးရွာအုပ်စုပြမြေပုံ

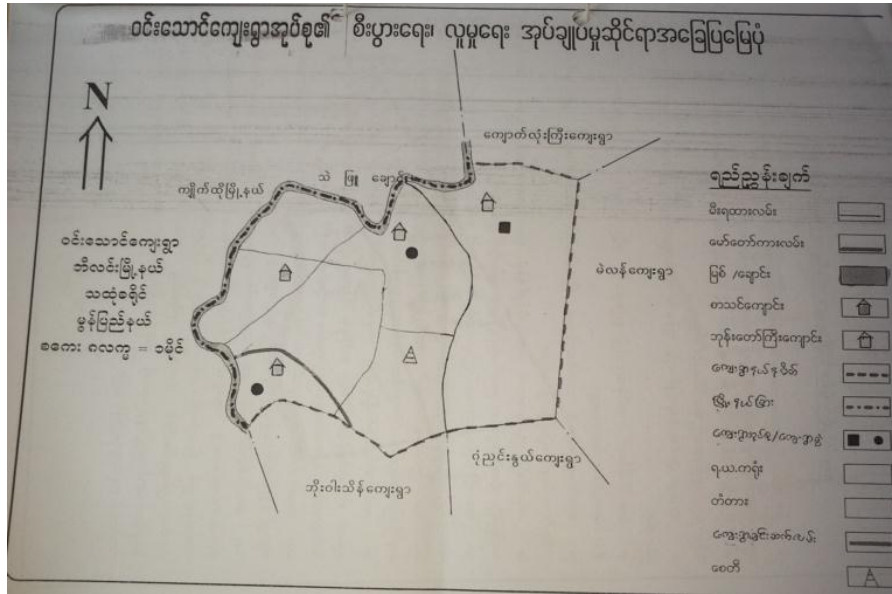

၃။ ဝင်းသောင် ကျေးရွာအုပ်စုတွင် ပါဝင်သော ကျေးရွာများစာရင်း

- ၁။ ကရဝေးဆိပ်(အထက်)
- ၂။ ကရဝေးဆိပ်(အလယ်)
- ၃။ ကရဝေးဆိပ်(အောက်)
- ၄။ ဝင်းသောင်
- ၅။ ကျောက်ပုံ

၄။ ကျေးရွာ အခြေခံအချက်အလက်များ

ကျေးရွာ - ကျောက်ပင်
 အုပ်စု - ဝမ်းသောက် ကျေးရွာပေးကမ်းခံသမိုင်း ၇၈၈၉ - ၁၇ - ၂၀၁၁
 မြို့နယ် - ဘီးလင်း

ကျောက်ပင်ကျေးရွာသည် ဝမ်းသောက် အုပ်စု၊ ဘီးလင်းမြို့နယ်၊ မြန်မာနိုင်ငံတော်တွင် တည်ရှိပြီး ဘီးလင်းမြို့နယ် အစိုးရအဖွဲ့အစည်း၏ အောက်တွင် အုပ်စုပေါင်း (၂၅) မြို့နယ်များတွင် တည်ရှိပြီး ဘီးလင်းမြို့နယ်၏ အောက်တွင် တည်ရှိပါသည်။

ကျောက်ပင်ကျေးရွာသည် ဝမ်းသောက် အုပ်စု၊ ဘီးလင်းမြို့နယ်၊ မြန်မာနိုင်ငံတော်တွင် တည်ရှိပြီး ဘီးလင်းမြို့နယ် အစိုးရအဖွဲ့အစည်း၏ အောက်တွင် အုပ်စုပေါင်း (၂၅) မြို့နယ်များတွင် တည်ရှိပြီး ဘီးလင်းမြို့နယ်၏ အောက်တွင် တည်ရှိပါသည်။

ကျောက်ပင်ကျေးရွာသည် ဝမ်းသောက် အုပ်စု၊ ဘီးလင်းမြို့နယ်၊ မြန်မာနိုင်ငံတော်တွင် တည်ရှိပြီး ဘီးလင်းမြို့နယ် အစိုးရအဖွဲ့အစည်း၏ အောက်တွင် အုပ်စုပေါင်း (၂၅) မြို့နယ်များတွင် တည်ရှိပြီး ဘီးလင်းမြို့နယ်၏ အောက်တွင် တည်ရှိပါသည်။

ကျောက်ပင်ကျေးရွာသည် ဝမ်းသောက် အုပ်စု၊ ဘီးလင်းမြို့နယ်၊ မြန်မာနိုင်ငံတော်တွင် တည်ရှိပြီး ဘီးလင်းမြို့နယ် အစိုးရအဖွဲ့အစည်း၏ အောက်တွင် အုပ်စုပေါင်း (၂၅) မြို့နယ်များတွင် တည်ရှိပြီး ဘီးလင်းမြို့နယ်၏ အောက်တွင် တည်ရှိပါသည်။

ကျောက်ပင်ကျေးရွာသည် ဝမ်းသောက် အုပ်စု၊ ဘီးလင်းမြို့နယ်၊ မြန်မာနိုင်ငံတော်တွင် တည်ရှိပြီး ဘီးလင်းမြို့နယ် အစိုးရအဖွဲ့အစည်း၏ အောက်တွင် အုပ်စုပေါင်း (၂၅) မြို့နယ်များတွင် တည်ရှိပြီး ဘီးလင်းမြို့နယ်၏ အောက်တွင် တည်ရှိပါသည်။

| | | | | |
|-------------------|--|--|---|---|
| အမျိုးသမီးဦးဆောင် | | | ၇ | ၇ |
| မသန်စွမ်း | | | | |
| မြေယာမဲ့ | | | | |

ကျေးရွာရှိ အခြေခံအဆောက်အအုံများ

| ပညာရေး | ခြံစံပါ | ကျန်းမာရေး | ခြံစံပါ | ဘာသာရေး | ခြံစံပါ |
|-----------------|---------|------------------|---------|----------------------|---------|
| အထက်တန်းကျောင်း | | ဆေးရုံ | | ဘုရား/စေတီ | |
| အလယ်တန်းကျောင်း | | ကျန်းမာရေးဌာန | | ဘုန်းကြီးကျောင်း | ✓ |
| မူလတန်းကျောင်း | ✓ | ကျန်းမာရေးဌာနခွဲ | | ဟိန္ဒူဘုရားကျောင်း | |
| မူကြိုကျောင်း | | ဆေးခန်း | | ခရစ်ယာန်ဘုရားကျောင်း | |
| အခြား | | အခြား | | ဗလီ | |
| မှတ်ချက် | | မှတ်ချက် | | မှတ်ချက် | |

အဓိကစီးပွားရေးလုပ်ငန်းများ

| စိုက်ပျိုးရေး | မွေးမြူရေး | အသေးစားစီးပွားရေးလုပ်ငန်းများ | အခြား |
|---------------|------------|-------------------------------|-------|
| | | | |

ကျေးရွာအတွင်း အဓိကပိုင်ဆိုင်မှုများ

| ကျေးရွာပိုင်ဆိုင်မှုများ | စိုက်ပျိုးရေး | စားကျက်မြေ | သစ်တောမြေ | သဲ/ကျောက်ရရှိမှု | ရေတွင်း/ရေကန် | စက်ရေတွင်း |
|--------------------------|---------------|------------|-----------|------------------|---------------|------------|
| အရေအတွက် | | | | | | |
| ကျေးရွာပိုင်ဆိုင်မှုများ | | | | | | |
| အရေအတွက် | | | | | | |

ကျေးရွာအတွင်း အခြားပိုင်ဆိုင်မှုများ

| ကျေးရွာပိုင်ဆိုင်မှုများ | ရေတင်စက် | ထွန် | ထယ် | ကျွဲ | နွား | အခြား |
|--------------------------|----------|------|-----|------|------|-------|
| အရေအတွက် | | | | | | |
| ကျေးရွာပိုင်ဆိုင်မှုများ | | | | | | |
| အရေအတွက် | | | | | | |

အခြားကျေးရွာရှိ အသုံးပြုနိုင်သော အရင်းအမြစ်/အချက်အလက်များ

| အရင်းအမြစ် | ဆေးခန်း | မူလတန်းကျောင်း | ဈေး | ကျွမ်းကျင်လုပ်သား | လုပ်သား | မြေတူးစက် | လမ်းကြိုတ်စက် |
|------------|---------|----------------|-----|-------------------|---------|-----------|---------------|
| အရေအတွက် | | | | | | | |

၆။(က)လူမှုရေး အရင်းအမြစ်ပြမြေပုံ

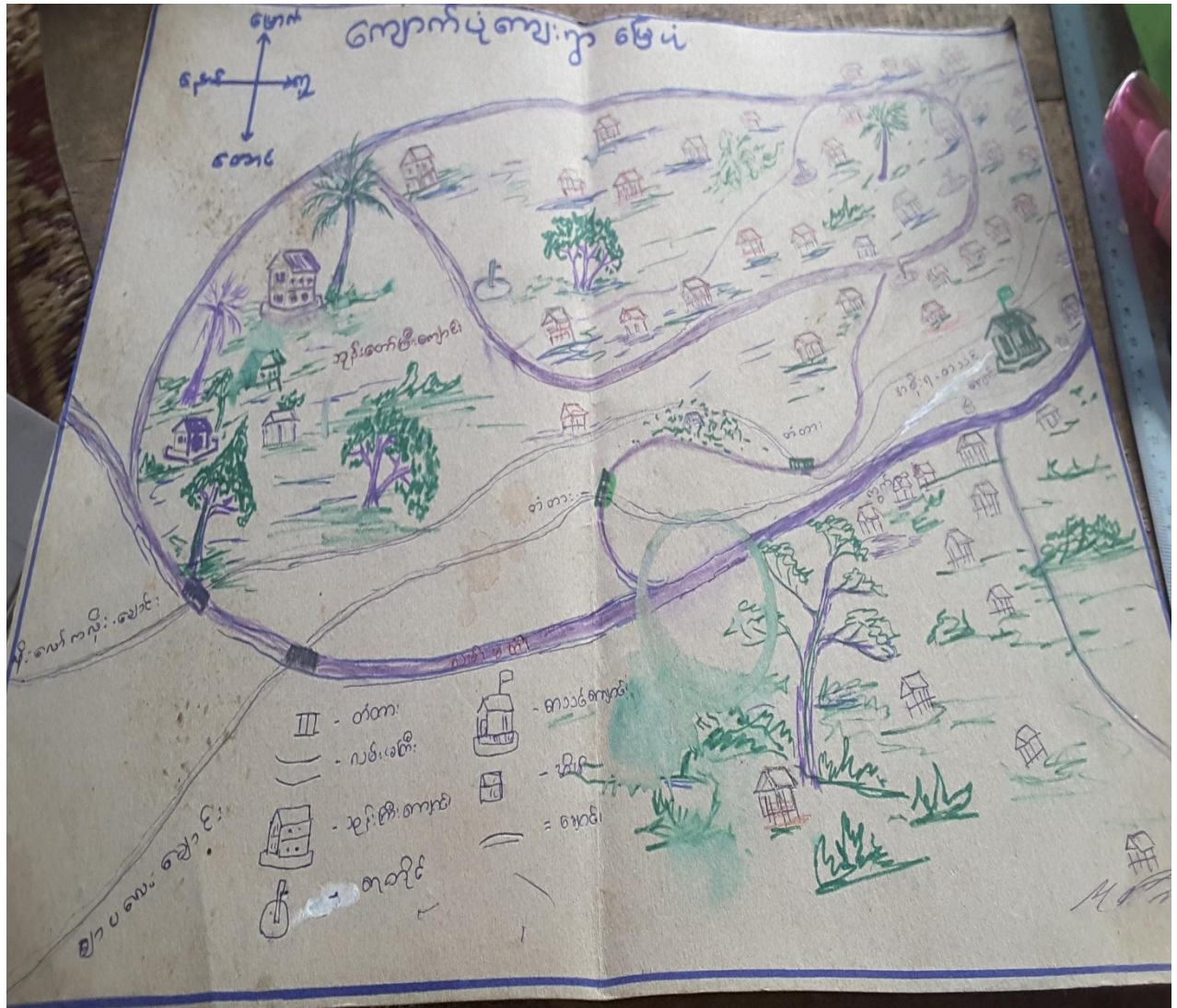

က။လူမှုရေးအရင်းအမြစ်ပြမြေပုံ(သုံးသပ်ချက်)

ကျေးရွာ-ကျောက်ပုံ အုပ်စု - ဝင်းသောင် နေ့စွဲ- ၁၇.၁၀.၂၀၁၇

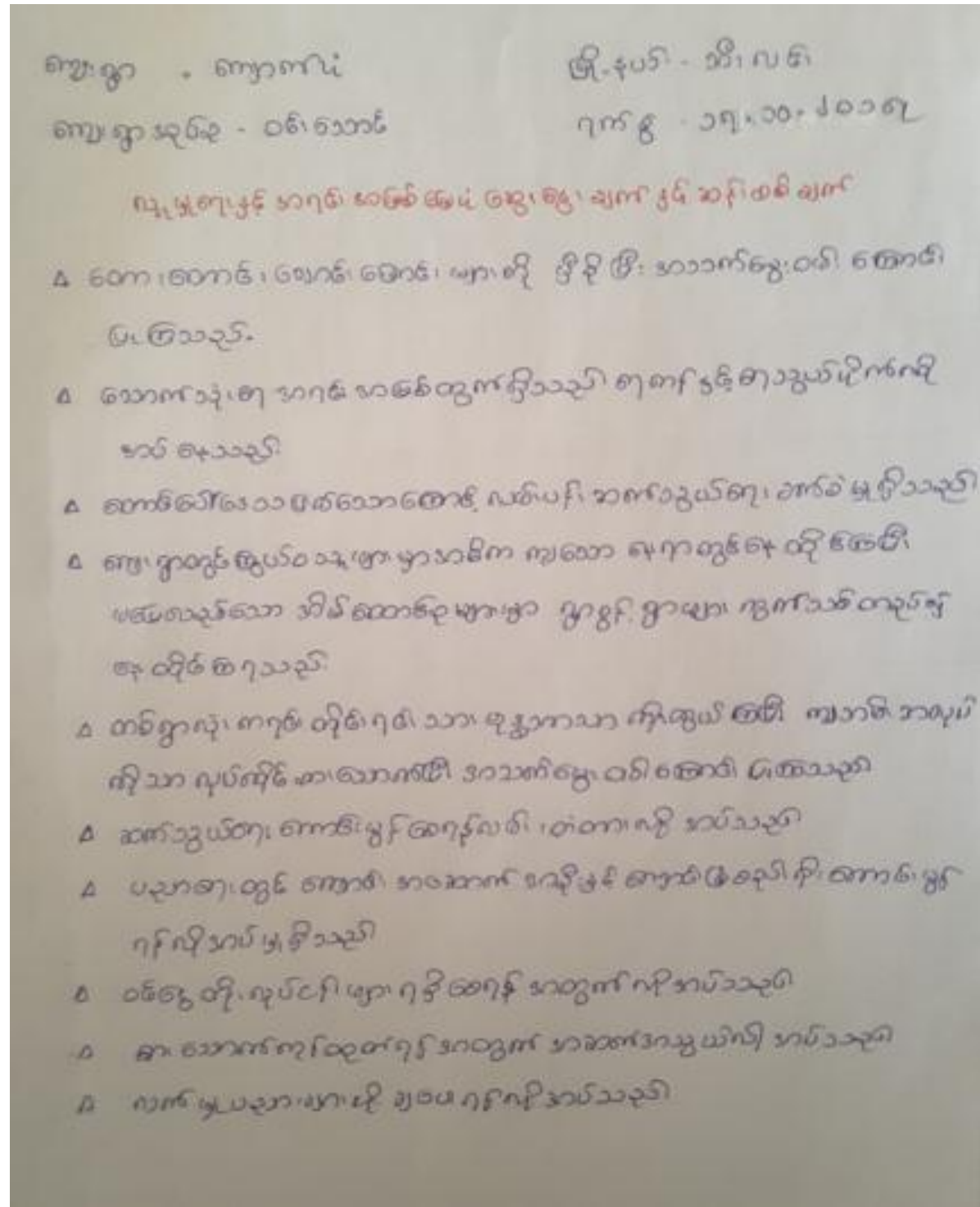

ခ။ဥစ္စာဓန ကြွယ်ဝမှု အဆင့်အတန်း သတ်မှတ်ခြင်းနှင့် အသက်မွေးဝမ်းကျောင်းပြဇယား
 ကျေးရွာ-ကျောက်ပုံ အုပ်စု - ဝင်းသောင် နေ့စွဲ- ၁၇.၁၀.၂၀၁၇

ဥစ္စာဓန ကြွယ်ဝမှုအဆင့်အတန်းသတ်မှတ်ခြင်း

ကျေးရွာ - ကျောက်ပုံ ဦးစီး - အီး.လင်း
 ကျေးရွာအုပ်စု - ဝင်းသောင် ဖက် - ၁၇.၁၀.၂၀၁၇

| အမျိုးအစား | ပိုင်ဆိုင်မှု | အသက်မွေးဝမ်းကျောင်း | စိမ်းထောင် |
|------------|--|---|------------|
| မြေလည် | <ul style="list-style-type: none"> - တောင်တန်းဖိ - ၃.၅၆၆ - ၁.၃၆၆ - ၅၁၁၆ - ၆၆၆ - ယင်းထောင်အိမ် - အိမ်တစ် ဖွဲ့အဖွဲ့ | <ul style="list-style-type: none"> - ၆၂ ပေခန့် လုပ်ငန်း - ကျွဲအိမ်အား လုပ်ငန်း - ရွေးကျွဲအိမ် တစ် - နွားလှည်းတိုက် | ၅၉ |
| အလယ်အလတ် | <ul style="list-style-type: none"> - တောင်တန်းဖိ ၆၂၃၆ယော် - ၃.၅၆၆၁၃၆ ယော် - ၅၁၁၆၆၂၃၆ ယော် - ယင်းထောင်အိမ် - အိမ်ဖိ | <ul style="list-style-type: none"> - ၆၂၃၆လုပ်ငန်း - ရွေးကျွဲအိမ် တစ် | ၁၅၉ |
| မမြေလည် | <ul style="list-style-type: none"> - တီးအိမ်ဖိ.ပင် ဖိ. ထက်က | ကျွဲအိမ် | ၂၅၉ |
| ဗွားပါးသူ | <ul style="list-style-type: none"> - တီးအိမ်ဖိ.ပင် ဖိ.ပင်က | ကျွဲအိမ် | ၇၉ |

မိလင်ဆွေးနွေးသူ - ကဏ္ဍ (၂၀) ဦး ၀ (၁၃) ဦး ဦးဆောင်ဆွေးနွေးသူ - ရေးဇွဲသန်း
 စုစုပေါင်း - ၃၃ ဦး မှတ်တမ်းတင်သူ - ဝင်းဝင်းဦး

၈။အရင်းအမြစ် ပိုင်ဆိုင်မှု သုံးသပ်ခြင်း

ကျေးရွာ-ကျောက်ပုံ အုပ်စု - ဝင်းသောင် နေ့စွဲ- ၁၇.၁၀.၂၀၁၇

* အရင်းအမြစ်အမျိုးမျိုး ပုံစံပြရယူ *

ကျေးရွာ- ကျောက်ပုံ ဒီး၊ ဝင်း၊ ငြိမ်းနယ်
 အုပ်စု - ဝင်းသောင် ၁၇. ၁၀. ၂၀၁၇

| ကျား | မ | ကျား + မ |
|------|---|---|
| | | - စော၊ စောကင်၊ စောမာ၊ စောမာ၊ သစ်၊ ဝါး၊ လက် စံတား၊ ခဲ၊ ကျောက်၊ ငွေ၊ စောက်ထပ်၊ စော၊ ကျွဲ၊ ဗွား၊ ကား၊ အိမ်ကယ် အင်အားစက်၊ စေး၊ အိုင် |

* အရင်းအမြစ်အမျိုးမျိုး ပုံစံပြရယူ *

| ကျား | မ | ကျား + မ |
|---|-------------------------|-----------------|
| စော၊ စောကင်၊ စောမာ၊ စောမာ၊ ဝါး၊ လက် စံတား၊ စောက်ထပ် စော၊ ကျွဲ၊ ဗွား ကား၊ အိုင်၊ ကယ် | အင်အားစက် စေး၊ အိုင် | ခဲ၊ ကျောက်၊ ငွေ |

ပိုင်ဆိုင်မှုအမျိုးအမည် - ၂၀ + မ - ၂၁ ဒီး၊ ဝင်း၊ ငြိမ်းနယ်
 စော၊ စောမာ - ၂၂ + မ စောက်ထပ်၊ စော - ၀၀၀၀၀၀

ဃ။ ရာသီခွင်ပြ ပြက္ခဒိန်

ကျေးရွာ-ကျောက်ပုံ အုပ်စု - ဝင်းသောင် နေ့စွဲ- ၁၇.၁၀.၂၀၁၇

ရာသီခွင်ပြဇယား

ကျေးရွာ ကျောက်ပုံ
ကျေးရွာအုပ်စု - ဝင်းသောင်

ဦးမှူး - ဒဂုံ၊ ကမာ
မှတ်စု - ၁၇.၁၀.၂၀၁၇

| အကြောင်းအရာ | တနင်္ဂနွေ | တနင်္လာ | ဗုဒ္ဓဟူး | ဗိုလ် | ပင်နင် | တော်သလင်း | သီတင်းကျွတ် | တန်ဆောင်မုန်း | မှတ်တော် | ပြာသို | တပို့တွဲ | တပေါင်း |
|-----------------|------------|------------|------------|------------|------------|------------|-------------|---------------|------------|------------|------------|------------|
| ရာသီဥတုအခြေအနေ | ပူပြင်း | ပူပြင်း | ပူပြင်း | ပူပြင်း | ပူပြင်း | ပူပြင်း | ပူပြင်း | ပူပြင်း | ပူပြင်း | ပူပြင်း | ပူပြင်း | ပူပြင်း |
| စိုက်ပျိုးရေး | မစို | မစို | မစို | မစို | မစို | မစို | မစို | မစို | မစို | မစို | မစို | မစို |
| ပျော်ရွှင်ရေး | ပျော်ရွှင် | ပျော်ရွှင် | ပျော်ရွှင် | ပျော်ရွှင် | ပျော်ရွှင် | ပျော်ရွှင် | ပျော်ရွှင် | ပျော်ရွှင် | ပျော်ရွှင် | ပျော်ရွှင် | ပျော်ရွှင် | ပျော်ရွှင် |
| ဝင်ငွေ | အားပေး | အားပေး | အားပေး | အားပေး | အားပေး | အားပေး | အားပေး | အားပေး | အားပေး | အားပေး | အားပေး | အားပေး |
| အလုပ်များသောကာလ | အလုပ်များ | အလုပ်များ | အလုပ်များ | အလုပ်များ | အလုပ်များ | အလုပ်များ | အလုပ်များ | အလုပ်များ | အလုပ်များ | အလုပ်များ | အလုပ်များ | အလုပ်များ |
| ကျန်းမာရေး | မစို | မစို | မစို | မစို | မစို | မစို | မစို | မစို | မစို | မစို | မစို | မစို |
| မှတ်တော် | မှတ်တော် | မှတ်တော် | မှတ်တော် | မှတ်တော် | မှတ်တော် | မှတ်တော် | မှတ်တော် | မှတ်တော် | မှတ်တော် | မှတ်တော် | မှတ်တော် | မှတ်တော် |

ဝင်းသောင်ကျေးရွာ - ၁၇.၁၀.၂၀၁၇
မှတ်စု - ၁၇.၁၀.၂၀၁၇

ဦးဆောင်ကျေးရွာ - ၁၇.၁၀.၂၀၁၇
မှတ်တမ်းတင်သူ - ဝင်းသောင်

သုံးသပ်ချက်

စော့ကွေ့ , ခဏ္ဍာန်ပိုင် ဖြိုနှုတ် သီးပုဇွန်
 စော့ကွေ့ အုပ်စု စင်္ကြံအောင် ၇၀၈၅ - ၁၇၂၀၂၀၂၀

 ကာဘိုနွတ် နှစ်ရပ် အဖွဲ့ ဓမ္မံ ဝိနည်း ဝိနည်း ဝိနည်း

A နိဂုံးဝါဒအဖွဲ့ အဖွဲ့အစည်း အဖွဲ့ အဖွဲ့အစည်း ဖြစ် ဖြစ်ကိုင် နှစ်ရပ် အဖွဲ့အစည်း
 A ဝိနည်း ဓမ္မံ ကာဘိုနွတ် ဝိနည်း ဝိနည်း ဝိနည်း ဝိနည်း
 A ဝိနည်း ဓမ္မံ ကာဘိုနွတ် ဝိနည်း ဝိနည်း ဝိနည်း ဝိနည်း ဝိနည်း ဝိနည်း ဝိနည်း ဝိနည်း
 ဝိနည်း ဝိနည်း ဝိနည်း ဝိနည်း ဝိနည်း ဝိနည်း ဝိနည်း ဝိနည်း
 A ဝိနည်း ဝိနည်း ဝိနည်း ဝိနည်း ဝိနည်း ဝိနည်း ဝိနည်း ဝိနည်း
 ဝိနည်း ဝိနည်း ဝိနည်း ဝိနည်း ဝိနည်း ဝိနည်း ဝိနည်း ဝိနည်း
 A ဝိနည်း ဝိနည်း ဝိနည်း ဝိနည်း ဝိနည်း ဝိနည်း ဝိနည်း ဝိနည်း
 ဝိနည်း ဝိနည်း ဝိနည်း ဝိနည်း ဝိနည်း ဝိနည်း ဝိနည်း ဝိနည်း
 A ဝိနည်း ဝိနည်း ဝိနည်း ဝိနည်း ဝိနည်း ဝိနည်း ဝိနည်း ဝိနည်း
 ဝိနည်း ဝိနည်း ဝိနည်း ဝိနည်း ဝိနည်း ဝိနည်း ဝိနည်း ဝိနည်း
 A ဝိနည်း ဝိနည်း ဝိနည်း ဝိနည်း ဝိနည်း ဝိနည်း ဝိနည်း ဝိနည်း
 ဝိနည်း ဝိနည်း ဝိနည်း ဝိနည်း ဝိနည်း ဝိနည်း ဝိနည်း ဝိနည်း

(c) ပင့်ကူအိမ်သုံးသပ်ခြင်း

ကျေးရွာ-ကျောက်ပုံ အုပ်စု - ဝင်းသောင် နေ့စွဲ- ၁၇.၁၀.၂၀၁၇

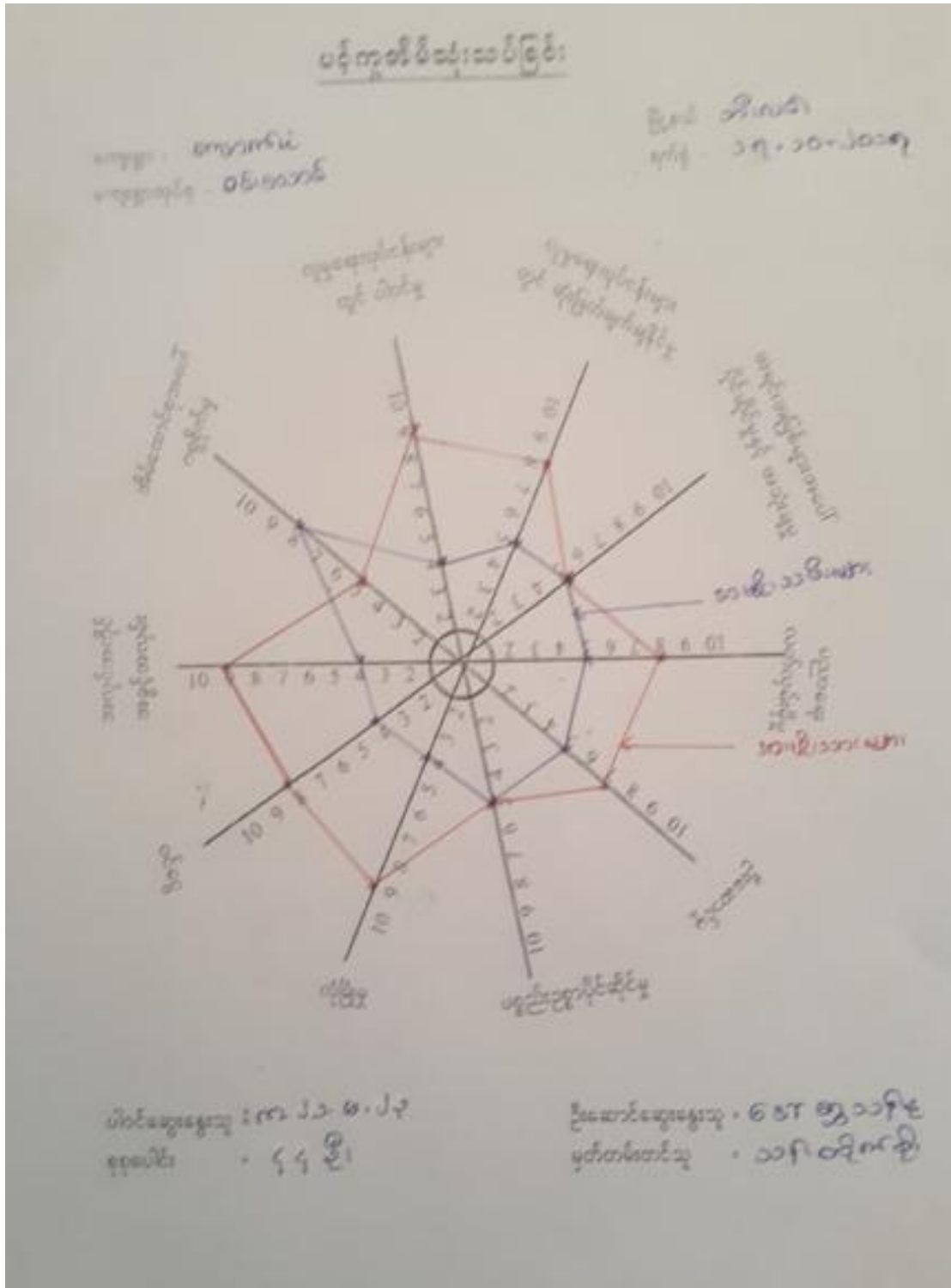

သုံးသပ်ချက်

ဈေးနှုန်း - ဈေးကမ်း
ဈေးနှုန်းချုပ်ဆို . ဝမ်းဗောင်း

ဇူလိုင်လ - အိမ်လက်
ကုန်စွဲ - ၁၉၂၀၂၀၁၇

ပဋိကုသိမ် ဆွေးနွေးနည်း ပုံစံ ဆိုက်စပီဒါ

- A အာဖရိသဒီယောများသည် နယ်ထိုင်ခွင့်၊ အိမ်ထိုင်ခွင့်၊ အိမ်ထိုင် အလွယ်ခွင့်နှင့် ပါဝင်ခွင့် အားနည်းစေသည်။ (ဥပမာ - အိမ်ထောင်၊ ပညာရေး၊ နိုင်ငံရေး၊ ဝမ်းဗောင်း၊ အဆင့် အလယ်၊ ကုန်စွဲ၊ အုပ်ချုပ်မှု)
အာဖရိသဒီယောများ အားဖြင့် အာဖရိသဒီယောသည် အိမ်ထောင်နှင့် တွေ့ဆုံရန်
၁၀၀ အောက်ရှိ အုပ်စုကို ရေပေးသည်
- B အာဖရိသဒီယောသည် ဝမ်းဗောင်းသော အာဖရိသဒီယောများမှ ဆက်တိုက် အာဖရိသဒီယော
တို့ ချိတ်ဆက်ခြင်း၊ မည်သော အားနည်းခြင်း၊ အောက်ခြင်းကဲ့သို့ ဂျပန်နိုင်ငံ
နှင့် အိမ်ထိုင်ခွင့် မရှိခြင်း ပါဝင်သည်။
- A ဈေးနှုန်းနှင့် အာဖရိသဒီယော များ ဦးဆောင်မှု ချိတ်ဆက်သော အာဖရိသဒီယော
အားဖြင့် အာဖရိသဒီယော... ဆွေးနွေးနည်း ပုံစံအား အားပေးပေးခြင်း
အာဖရိသဒီယော များ ချိတ်ဆက်ခြင်းဖြင့် ဆက်ဆံခြင်းဖြင့် မြို့ပြ၊ မြို့ရပ်
ငါးခုချိတ်ဆက်ခြင်းကဲ့သို့ အာဖရိသဒီယော အုပ်စုကို အားပေးပေးခြင်းဖြင့်
အားပေးပေးခြင်း ပါဝင်သည်။

စ။မင်းကာချပ်

ကျေးရွာ-ကျောက်ပုံ

အုပ်စု - ဝင်းသောင်

နေ့စွဲ- ၁၇.၁၀.၂၀၁၇

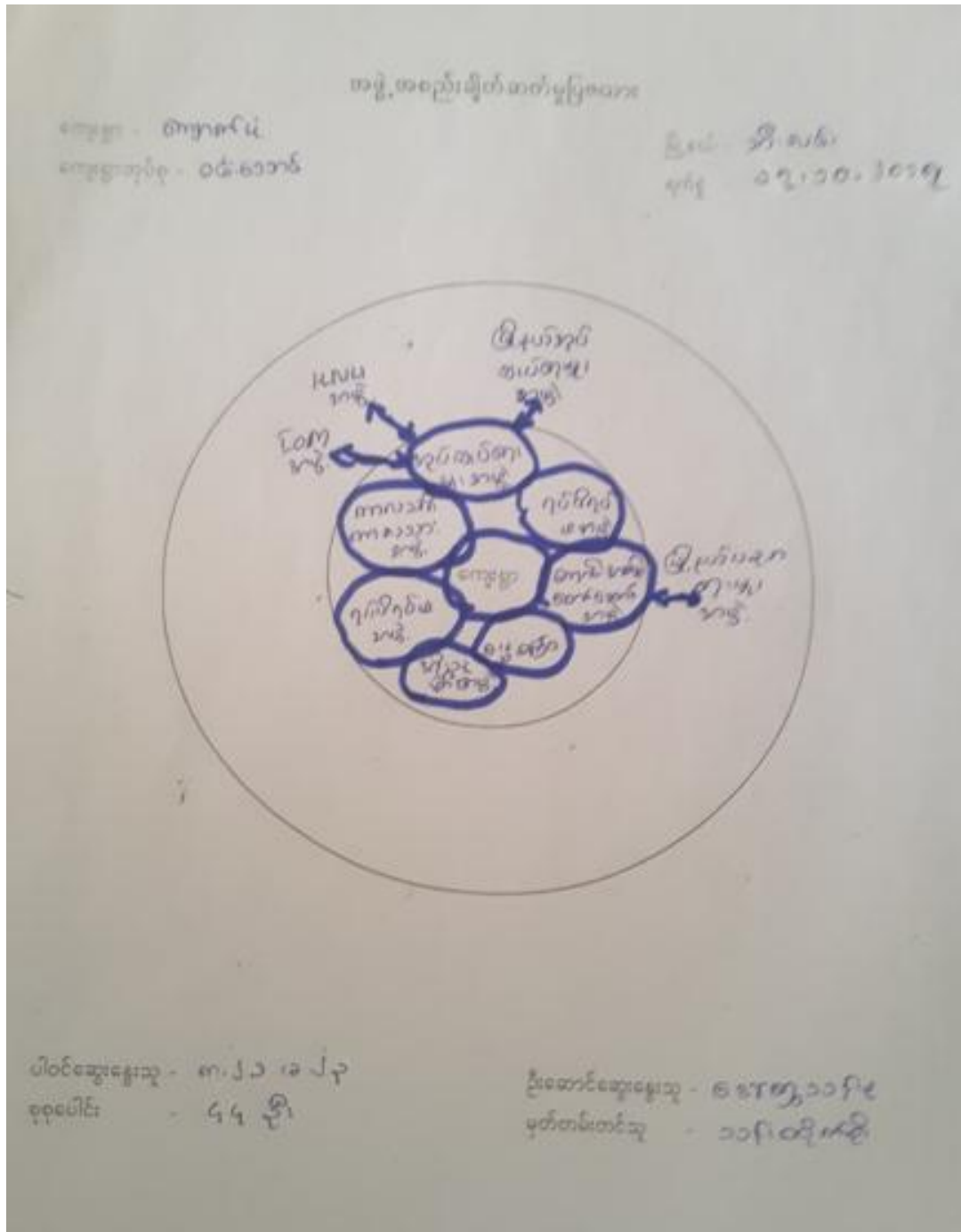

၁။အမျိုးသား/အမျိုးသမီး အခက်အခဲများ

| | |
|----------------------------|---------------------|
| ကျေးဇူး - ကျောက်ပင် | မြို့နယ် - ဘီလင်း |
| ကျေးဇူးအုပ်စု - ဝင်းစောင်း | ၇က်ခွဲ - ၁၇.၁၀.၂၀၁၇ |

အမျိုးသားများ အဖွဲ့မှ တစ်ဖက်ဘက် အခက်အခဲ

၁. ကျွန်ုပ်တို့၏ မိခင်ကောင်းသည် အခက်အခဲ
၂. ကျွန်ုပ်တို့၏ ခင်မိတ်ဆွေများ မလုံလောက်သည် အခက်အခဲ
၃. ကျွန်ုပ်တို့၏ မိခင်ကောင်း မလုံလောက်သည် အခက်အခဲ
၄. ကျွန်ုပ်တို့၏ မိခင်ကောင်း မလုံလောက်သည် အခက်အခဲ
၅. ကျွန်ုပ်တို့၏ မိခင်ကောင်း မလုံလောက်သည် အခက်အခဲ
၆. ကျွန်ုပ်တို့၏ မိခင်ကောင်း မလုံလောက်သည် အခက်အခဲ

အမျိုးသမီးများ အဖွဲ့မှ တစ်ဖက်ဘက် အခက်အခဲ

၁. ကျွန်ုပ်တို့၏ မိခင်ကောင်းသည် အခက်အခဲ
၂. ကျွန်ုပ်တို့၏ ခင်မိတ်ဆွေများ မလုံလောက်သည် အခက်အခဲ
၃. ကျွန်ုပ်တို့၏ မိခင်ကောင်း မလုံလောက်သည် အခက်အခဲ
၄. ကျွန်ုပ်တို့၏ မိခင်ကောင်း မလုံလောက်သည် အခက်အခဲ
၅. ကျွန်ုပ်တို့၏ မိခင်ကောင်း မလုံလောက်သည် အခက်အခဲ
၆. ကျွန်ုပ်တို့၏ မိခင်ကောင်း မလုံလောက်သည် အခက်အခဲ

၈။ကျေးရွာမျှော်မှန်းချက်(အမျိုးသား/အမျိုးသမီး)

| | |
|---|---|
| <p>ဇယားတွဲ - ကျောက်ပင်</p> <p>ဇယားတွဲအုပ်စု - ဝင်းတောင်</p> | <p>မြို့နယ် - ဘီးလင်း</p> <p>၇က်နွဲ့ - ၁၇-၁၀-၂၀၁၇</p> |
|---|---|

အမျိုးသား အဖွဲ့မှ ဝင်ဖွဲ့သော မြေပုံမျှော်မှန်းချက်များ

၁. ကွာဝင် ကွန်ကရစ် လမ်း ၇ ကီလိုမီတာမည်
၂. ကျောက်ဖြူခင်းရိုး ၇ ကီလိုမီတာမည်
၃. ကျွန်းကန်ကျွန်း ဝါတ်သင်္ကေတော မဟာသုတေသနကျွန်းကန်မည်
၄. ကွာလယ်လူထုနား ဇန်နဝါရီ ၇ ကီလိုမီတာမည်
၅. ကွာဖြူ လူထုနား ဇန်နဝါရီ ၇ ကီလိုမီတာမည်
၆. အသက်မွေးဝမ်းကြောင်း ပညာရှင်များ ၇ ကီလိုမီတာ၊ ဝေသာလေဝင်ဇွတ်ကျွန်းမည်

အမျိုးသမီး အဖွဲ့မှ ဝင်ဖွဲ့သော မြေပုံမျှော်မှန်းချက်များ

၁. ကွာဝင် ကွန်ကရစ်လမ်း ၇ ကီလိုမီတာမည်
၂. ကျောက်ဖြူခင်းရိုး ၇ ကီလိုမီတာမည်
၃. ကျွန်းကန်ကျွန်း ဝါတ်သင်္ကေတော မဟာသုတေသနကျွန်းကန်မည်
၄. ကွာလယ်လူထုနား ဇန်နဝါရီ ၇ ကီလိုမီတာမည်
၅. ကွာဖြူ လူထုနား ဇန်နဝါရီ ၇ ကီလိုမီတာမည်
၆. အသက်မွေးဝမ်းကြောင်း ပညာရှင်များ ၇ ကီလိုမီတာ၊ ဝေသာလေဝင်ဇွတ်ကျွန်းမည်

ဈေးဦးစားပေးလုပ်ငန်းများ

ဈေးရွာ - ကျောက်ပျံ

ဗြိတိသျှ - ဘိုးလတ်

ဈေးရွာအုပ်စု - ဝမ်းသာ

၇၈၅ - ၁၇.၁၀.၂၀၁၇

မာကျပ်စင်သော ဦးစားပေးလုပ်ငန်းစဉ်များ

- ၁. ရွာဝန်ကွန်ကရက်လမ်းခင်းခြင်း (က+မ)
- ၂. ရွာခြင်လှေထုန်းက၊ ဝန်ဆောင်ဆောက်လုပ်ခြင်း (က+မ)
- ၃. ရွာလယ်လှေထုန်းက၊ ဝန်ဆောင်ဆောက်လုပ်ခြင်း (က+မ)
- ၄. ကျောင်းခံအုပ်စု၊ ရိုးကောက်ခြင်း (က+မ)

မာကျပ်မစင်သော ဦးစားပေးလုပ်ငန်းစဉ်များ

- ၁. ဈေးနယ်အစားနှင့် ပါဝင်သက်သက်သတ်တန်းကောင်းခြင်း (က+မ)
- ၂. စက်ချပ်၊ အလှူဖြင့်သင်တန်းကောင်းခြင်း (မ)
- ၃. ခိုင်စည်၊ ဖိုးစင်၊ စက်ဘီးဖြင့်သင်တန်းကောင်းခြင်း (ကျား)
- ၄. အသေးစား၊ ချွေဖြေ ကောင်းခြင်း (က+မ)
- ၅. ဒေသထွက်ဘီးနှင့် ယဉ်ထိုက်နည်း၊ သင်တန်းကောင်းခြင်း (က+မ)

၇။ကော်မတီဝင်များရွေးချယ်ခြင်းနှင့်ကျေးရွာဖွံ့ဖြိုးရေးအစီအစဉ်ဆောင်ရွက်မှုမှတ်တမ်းခါတ်ပုံများ



၈။ ကော်မတီဝင်များစာရင်း

ကျေးရွာ-ကျောက်ပုံ အုပ်စု - ဝင်းသောင် နေ့စွဲ- ၁၇.၁၀.၂၀၁၇

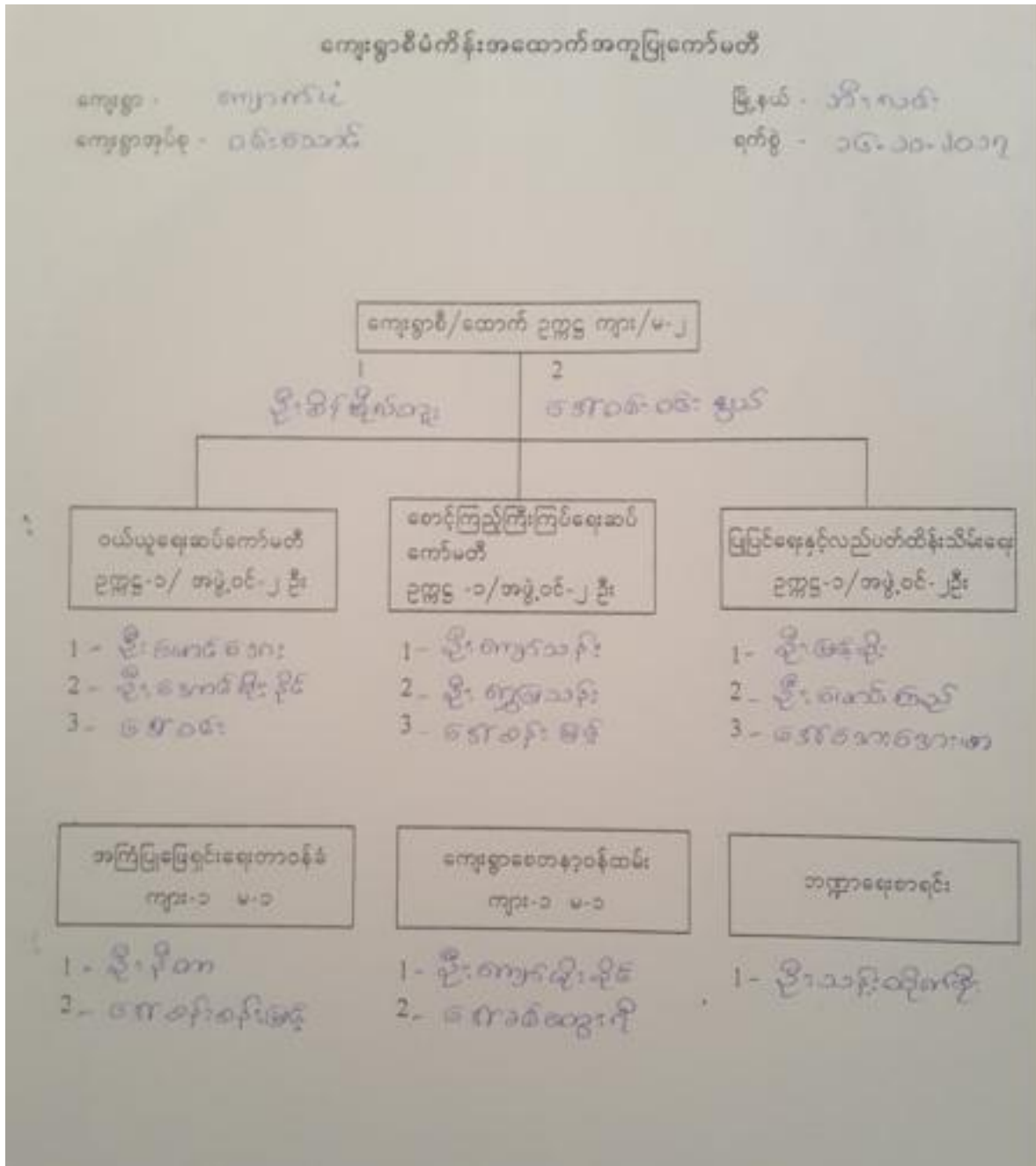

၉။ကျေးရွာ အချက်အလက်ပုံစံ(၁)

(နိ - ၁ - ၁) ကျေးရွာအချက်အလက်ပုံစံ (Form No. 1)

ကျေးရွာအချက်အလက်ပုံစံ (Form No. 1) ဖြစ်ပြီး၊ ဤပုံစံကို အသုံးပြုရာတွင် အောက်ဖော်ပြပါ အချက်အလက်များကို ဖြည့်စွက်ရမည်။

| | | |
|-------------------|----------------------------|----------------------------|
| ကျေးရွာအုပ်စုအမည် | ကျေးရွာအုပ်စုအမည် (နံပါတ်) | ကျေးရွာအုပ်စုအမည် (နံပါတ်) |
| ၆၃၅၀၈ | ၀၉၃၃၄၆၄၉၂၀ | ၆၅၅၂၀၅၄ |
| မြို့နယ်အမည် | ပြည်နယ်အမည် | ပြည်ထောင်စုအမည် |
| မကွေး | မကွေး | မြန်မာ |

| လူဦးရေ | အိမ်ထောင်စုအရေအတွက် | ကျေးရွာအုပ်စုအမည် | အိမ်ထောင်စုအရေအတွက် |
|---|---------------------|-------------------------|---------------------|
| လူဦးရေ (၁) ၈၇၆ | ၅၀ | ကျေးရွာ (၁) - ၁၄၅ | ၅၀ |
| လူဦးရေ (၂) _____ | | ကျေးရွာ (၂) _____ | |
| လူဦးရေ (၃) _____ | | ကျေးရွာ (၃) _____ | |
| လူဦးရေစုစုပေါင်း _____ | | ကျေးရွာစုစုပေါင်း _____ | |
| အခြား _____ | အရေအတွက် _____ | | |
| မသန်စွမ်းသူများ _____ | ၀ | | |
| သက်တိုရှည်တို့များ (၆၅ နှစ် နှင့် အထက်) _____ | ၁၀ နှစ် | | ၁၀ နှစ် |
| အိမ်ထောင်စုအရေအတွက် _____ | ၀ | | |

| | အမျိုးသား (အရေအတွက်) | အမျိုးသမီး (အရေအတွက်) |
|---------------------|----------------------|-----------------------|
| လူဦးရေ | | |
| လူဦးရေ (၁) ၈၇၆ | ၃၀၄ | ၃၃၄ |
| လူဦးရေ (၂) _____ | | |
| လူဦးရေ (၃) _____ | | |
| အခြား _____ | | |
| အိမ်ထောင်စုအရေအတွက် | ၄၃ | ၇ |

(၁) အခြားအမျိုးအစားအသုံးအဆောင်များ

| စာသင်ကျောင်း | အမျိုးအစား | ကျန်းမာရေး | အမျိုးအစား | ကျန်းမာရေး | အခြား |
|--------------|--------------------------|------------|--------------------------|------------|--------------------------|
| | အမျိုးအစား | ကျန်းမာရေး | အမျိုးအစား | ကျန်းမာရေး | အခြား |
| စာသင်ကျောင်း | <input type="checkbox"/> | ကျန်းမာရေး | <input type="checkbox"/> | ကျန်းမာရေး | <input type="checkbox"/> |
| စာသင်ကျောင်း | <input type="checkbox"/> | ကျန်းမာရေး | <input type="checkbox"/> | ကျန်းမာရေး | <input type="checkbox"/> |

| | | | | | |
|-------------|--------------------------|--------------|--------------------------|--------------------|--------------------------|
| မှောင်ခိုက် | မဟုတ် | ကွန်မတီအဖွဲ့ | <input type="checkbox"/> | ဟိန္ဒူဘုရားကျောင်း | <input type="checkbox"/> |
| မှောင်ခိုက် | <input type="checkbox"/> | ဆေးကုရေးဌာန | <input type="checkbox"/> | ရေပန်းကန်ကျောင်း | <input type="checkbox"/> |
| မှောင်ခိုက် | <input type="checkbox"/> | အခြား | <input type="checkbox"/> | ဂေဟ | <input type="checkbox"/> |
| မှောင်ခိုက် | | မှောင်ခိုက် | | အခြား | <input type="checkbox"/> |
| | | | | မှောင်ခိုက် | |

(ဂ) ကွယ်လွန်သူများပတ်ဝန်းကျင် (ကော့စွာတွင်နေထိုင်သော သို့မဟုတ် အခြားကော့စွာမှလာရောက်သော ကွယ်လွန်သူများ)

| | (၁) ကော့စွာတွင် | | (၂) ကွန်မတီအဖွဲ့ | | (၃) လက်မှတ်ထုတ် | | |
|--------------|--------------------------|--------------------------|----------------------|--------------------------|--------------------------|------------------|--------------------------|
| | ရွာတွင်နေထိုင်သူ | အခြားရွာမှလာသူ | | ရွာတွင်နေထိုင်သူ | အခြားရွာမှလာသူ | ရွာတွင်နေထိုင်သူ | အခြားရွာမှလာသူ |
| ကော့စွာအဖွဲ့ | မဟုတ် | မဟုတ် | ဆရာမ | <input type="checkbox"/> | <input type="checkbox"/> | လက်ထပ် | <input type="checkbox"/> |
| လက်ထပ်အဖွဲ့ | <input type="checkbox"/> | <input type="checkbox"/> | လက်ထပ်ကွန်မတီအဖွဲ့ | <input type="checkbox"/> | <input type="checkbox"/> | ပန်းရံ | <input type="checkbox"/> |
| အလယ်ကန်အဖွဲ့ | <input type="checkbox"/> | <input type="checkbox"/> | အခြားသောကွန်မတီအဖွဲ့ | မဟုတ် | <input type="checkbox"/> | ကွယ်လွန်သူ၏အိမ် | <input type="checkbox"/> |
| မှောင်ခိုက် | <input type="checkbox"/> | <input type="checkbox"/> | သားကော့စွာ | <input type="checkbox"/> | <input type="checkbox"/> | ရေပန်းကန် | <input type="checkbox"/> |
| အခြား | <input type="checkbox"/> | <input type="checkbox"/> | မြို့နယ်ကွန်မတီအဖွဲ့ | <input type="checkbox"/> | <input type="checkbox"/> | ဂေဟ | <input type="checkbox"/> |
| မှောင်ခိုက် | | | မှောင်ခိုက် | | | မှောင်ခိုက် | |

(ဃ) ကော့စွာသို့ရောက်ရှိနိုင်သည့် လမ်းအခြေအနေ / ကော့စွာတွင်ရွာသည် ၎င်း၏ ကော့စွာအုပ်စုနှင့် ဆက်သွယ်ထားသော လမ်းအခြေအနေ (ခေတ်ကမ်းတိုင်း)

ကော့စွာကြမ်းလမ်း ကော့စွာရမ်း ကွန်မတီရမ်း မော်တော်ဆိုင်ကမ်းလမ်း
 ကော့စွာခင်းလမ်း မြေသားလမ်း လူသားလမ်း အခြား _____

- (င) ကော့စွာအဖွဲ့မှပစ်ခတ်ခြင်း
- (၁) ကုသပေးရန်ပြင်ဆင်ရန်မတော်မီ ဤကော့စွာတွင်ကော့စွာအဖွဲ့မှ ပစ်ခတ်ခြင်းရှိပါသလား? ပိုင်မိ
 - (၂) ပိုင်မိလျှင် ဤပစ်ခတ်မှုကို မည်သည့် နေ့ရက်တွင်ပြင်ဆင်ခဲ့ပါသနည်း? ပိုင်မိသည်/မပိုင်မိ/မသိမိ
 - (၃) ဤပစ်ခတ်မှုကို မြို့နယ်အဆင့်ပြင်ဆင်ပါသလား? နှစ် ၂၀၁၅/မသိမိ
 - ပြင်ဆင်သည်/မပြင်ဆင်/မသိမိ

- (စ) ဓမ္မိတကော့စွာအဖွဲ့
- (၁) ဤကော့စွာအဖွဲ့အဖွဲ့မှ ၎င်းကော့စွာအုပ်စုအဖွဲ့အစည်း၏ ဓမ္မိတအဖွဲ့အစည်းရှိသလား? ပိုင်မိ/မသိမိ
 - (၂) ဤကော့စွာအဖွဲ့မှ ၎င်းကော့စွာအုပ်စုအဖွဲ့အစည်း၏ သွားလာရာတွင်ကြာမြင့်သည့်အချိန်
- မြောက်ဘက်သို့ ရောက်ရှိကြာချိန် ----- ၂၀၁၅ ခုနှစ် ----- ဝောက်လကုန်/မော်တော်ဆိုင်ကမ်း/မြေလှိုင်/လား/မော်တော်ဆိုင်/အခြား -----
 နောက်ဘက်သို့ ရောက်ရှိကြာချိန် ----- ၂၀၁၅ ခုနှစ် ----- ဝောက်လကုန်/မော်တော်ဆိုင်ကမ်း/မြေလှိုင်/လား/မော်တော်ဆိုင်/အခြား -----

ဤကျေးဇူးတင်ချီးမြှင့်ရေးသည် အဘိဓာန်အဖွဲ့မှတ်တမ်းအဖြစ် ဖွဲ့စည်းထား

မူရင်း ဝ ဖွဲ့စည်း ဖွဲ့စည်းခြင်း

(က) ကျေးဇူးတင် ဖွဲ့စည်းထားသော အဖွဲ့အစည်းများ

လူထုထုတ်ဝေရေးဌာနမှတ်တမ်း ဤကျေးဇူးတင် ကျေးဇူးတင် ဖွဲ့စည်းခြင်းအတွက် အစိုးရ (သို့) မှာယူမှုမှတ်တမ်း(သို့) စီမံကိန်းတစ်ခုခု ဖွဲ့စည်းထားသည့် အဖွဲ့အစည်းများဖြစ်ပါသည်။

၁) အုတ်မြစ်ကျေးရွာအုပ်စု

၂) _____

ဈ) အထွေထွေအုပ်ချုပ်ရေး ဦးစီးဌာန (GAD) မှ မှတ်တမ်းတင်ထားခြင်း

ဤကျေးဇူးတင်သည် အထွေထွေအုပ်ချုပ်ရေး ဦးစီးဌာန (GAD) မှ မှတ်တမ်းတင်ထားမှု ဖြစ်ပါသည်။

၁ မူရင်း ၂ ဖွဲ့စည်း

ကျေးဇူးတင်ခံစား

အမည် ဒေါ်အောင်စု

လက်မှတ် [Signature] ၀၄.၉ ၁၆.၁၀.၂၀၁၇

လူထုထုတ်ဝေရေး

အမည် အောင်ကျော်စွာ

လက်မှတ် [Signature] ၀၄.၉ ၁၆.၁၀.၂၀၁၇

၁၀။စီမံကိန်း အချိန်စက်ဝန်းအချိန်ဇယား(ပုံစံ ၂)

ပုံစံ - ၀ - ၂ - စီမံကိန်းစက်ဝန်းအချိန်ဇယား (PC 2)

| | | | | | | | |
|---|--|--------------------|--|--|--|------------------|--|
| လမ်းညွှန်များ၊ သက်ဆိုင်ရာလုပ်ငန်းစဉ်များ/လက်ထောက်ပံ့ညွှန်များ၊ စီမံကိန်းစက်ဝန်းဆိုင်ရာစီမံကိန်း၊ ကျေးဇူးနှင့် ကျေးဇူးတင်စာတိုက် ညှိနှိုင်းခြင်း | | | | | | | |
| စီမံကိန်းအမျိုးအမည် အရည် ၆၈၇၅၅ ၁၁၆၂၄ | | | | | | | |
| နံပါတ် ၁၆.၁၀.၁၇. | | | | စက်ဝန်းအမျိုးအမည် (၁) စက်ဝန်း(၁) (၂) စက်ဝန်း(၂) (၃) စက်ဝန်း(၃) | | | |
| ပြင်ဆင်ခြင်း ၅၉ | | မြို့နယ် ဘိုးဇလင်း | | ကျေးရွာအုပ်စု ၀၆၆၁၁၀၀ | | ကျေးရွာ ၆၈၇၅၅၆၂၄ | |

| စီမံကိန်းအောင်မြင်မှုအဆင့်များ | နံပါတ် | | အစဉ်အဆင့်တွင်တက်ရောက်သူအရေအတွက် | | | | | |
|--|-----------------|--------------------|---------------------------------|---------------------|----------------------|--|------------------|---------------|
| | စတင်သည့် နံပါတ် | ပြီးဆုံးသည့်နံပါတ် | အမျိုးသား အရေအတွက် | အမျိုးသမီး အရေအတွက် | အိမ်ထောင်စု အရေအတွက် | လူမျိုးတိုက်ရောက်သူ အရေအတွက် နှင့် လူမျိုးစုအရေအတွက် | အိမ်ထောင်စု များ | အိမ်ထောင်စု % |
| ၁။ ကျေးရွာစီမံကိန်း စီမံကိန်းအစဉ်အဆင့် | ၁၆.၁၀.၁၇ | ၁၆.၁၀.၁၇ | ၂၁ | ၂၃ | ၄၄ | ၈၇၆ ၄၄ | ၅၀ | ၈၈.၀၀ |
| ၂။ ကျေးရွာပွဲ ဖြစ်ရေး စီမံကိန်းအစဉ်အဆင့် | ၁၇.၁၀.၁၇ | ၁၇.၁၀.၁၇ | ၂၁ | ၂၃ | ၄၄ | ၈၇၆ ၄၄ | ၅၀ | ၈၈.၀၀ |
| ၃။ ကျေးရွာအုပ်စု လုပ်ငန်းဆိုင်ရာစီမံကိန်းအစဉ်အဆင့် | | | | | | | | |
| ၄။ မြို့နယ်အဆင့် စီမံကိန်းအစဉ်အဆင့် နှင့် အကောင်အထည်ဖော်ရေးကော်မတီ၏ စီမံကိန်း သုံးသပ်မှု အစဉ်အဆင့် | | | မရှိ | မရှိ | မရှိ | မရှိ | | |
| ၅။ မြို့နယ် စီမံကိန်းအစဉ်အဆင့် နှင့် အကောင်အထည်ဖော်ရေး ကော်မတီ၏ဆုံးဖြတ်ချက်ကို ရွာသို့ အသိပေး အကြောင်းကြားသည့် အစဉ်အဆင့် | | | | | | | | |
| ၆။ စီမံကိန်းလုပ်ငန်းဆိုင်ရာစီမံကိန်းအစဉ်အဆင့် | | | | | | | | |
| ၆။ စီမံကိန်းလုပ်ငန်း အကောင်အထည်ဖော် | | | | | | | | |

၁၁။ကျေးရွာဖွံ့ဖြိုးရေးဦးစားပေးအစီအစဉ်(ပုံစံ ၃)

ပုံစံ - ၈ - ၃ ကျေးရွာဖွံ့ဖြိုးရေး ဦးစားပေးအစီအစဉ် (Form PC 3)

ပျဉ်းမနား အစဉ်(၃) ကျေးရွာဖွံ့ဖြိုးရေးအစီအစဉ်အတွက် ဦးစွာအသုံးပြုရန် အထောက်အကူပြု
 ကော်မတီသည် လူထုစည်းရုံးရေးအဖွဲ့အစည်းကို ဤပုံစံဖြင့် ဖွဲ့စည်းရန် ဖြည့်သွင်းရမည်။

လူထုစည်းရုံးရေးအဖွဲ့အစည်း အမည် **ဒေါ်စွာသန်းဦး**

မှန် **၁၇-၁၀-၂၀၁၇** ကော်မတီအား အပုတ်ခြစ်ပိ (V) ။ ကော်မတီ(၁)
 ။ ကော်မတီ(၂) ။ ကော်မတီ(၃) ။ ကော်မတီ(၄)

ပြည်နယ်/တိုင်း **မန္တ** ဦးစွာ **ဒေါ်လမ်း** ကျေးရွာအုပ်စု **ဝမ်း(၁)အစို** ကျေးရွာ **ကျောက်ပျံ**

၀။ အဝက်သစ်အတားအဆီးများအစွဲအနွမ်းခြင်း - ယခုလက်ရှိအခြေအနေတွင် ဤကျေးရွာဖွံ့ဖြိုးရေးအစီအစဉ်အတွက်
 အဓိက အဝက်သစ်အတားအဆီးများသည် မည်သည့်ပုံစံဖြင့်ပါသနည်း။ (အမျိုးအား/သမီး အနည်းဆုံးအဝက်အစိ ၅ ခုစီပေးခြင်း)

| အမျိုးအား အဖွဲ့မှ တင်ပြသော အဝက်အစိအတားအဆီးများ | | အမျိုးသမီး အဖွဲ့မှ တင်ပြသော အဝက်အစိအတားအဆီးများ | |
|--|---|---|---|
| ၁ | ရွာဝန်းလမ်းမကောက် သည် အသက် ၅၀ | ၁ | ရွာဝန်းလမ်းမကောက် သည် အသက် ၅၀ |
| ၂ | ရွာဝန်းလမ်းမကောက် မရောက်မီရှိသည့် အသက် ၅၀ | ၂ | ရွာဝန်းလမ်းမကောက် မရောက်မီရှိသည့် အသက် ၅၀ |
| ၃ | ရွာဝန်းလမ်းမကောက် မရောက်မီရှိသည့် အသက် ၅၀ | ၃ | ရွာဝန်းလမ်းမကောက် မရောက်မီရှိသည့် အသက် ၅၀ |
| ၄ | ကျောက်(၆)ခင်း ရိုး မရရှိစေရန် | ၄ | ကျောက်(၆)ခင်း ရိုး မရရှိစေရန် |
| ၅ | ကျောက်(၆)ခင်း ရိုး မရရှိစေရန် | ၅ | ကျောက်(၆)ခင်း ရိုး မရရှိစေရန် |
| ၆ | ကျောက်(၆)ခင်း ရိုး မရရှိစေရန် | ၆ | ကျောက်(၆)ခင်း ရိုး မရရှိစေရန် |
| ၇ | ကျောက်(၆)ခင်း ရိုး မရရှိစေရန် | ၇ | ကျောက်(၆)ခင်း ရိုး မရရှိစေရန် |
| ၈ | ကျောက်(၆)ခင်း ရိုး မရရှိစေရန် | ၈ | ကျောက်(၆)ခင်း ရိုး မရရှိစေရန် |
| ၉ | ကျောက်(၆)ခင်း ရိုး မရရှိစေရန် | ၉ | ကျောက်(၆)ခင်း ရိုး မရရှိစေရန် |
| ၁၀ | ကျောက်(၆)ခင်း ရိုး မရရှိစေရန် | ၁၀ | ကျောက်(၆)ခင်း ရိုး မရရှိစေရန် |

၀။ မပျော်ပန်းခြင်း - ဝန်ခံလာမည့် (၅) နှစ် အတွင်း ကျေးရွာဖွံ့ဖြိုးရေး မပျော်ပန်းခြင်းများအား တင်ပြပါ။

| အမျိုးအားအဖွဲ့မှ တင်ပြသော မပျော်ပန်းခြင်းများ | | အမျိုးသမီးအဖွဲ့မှ တင်ပြသော မပျော်ပန်းခြင်းများ | |
|---|---|--|---|
| ၁ | ရွာဝန်းလမ်းမကောက် သည် အသက် ၅၀ | ၁ | ရွာဝန်းလမ်းမကောက် သည် အသက် ၅၀ |
| ၂ | ရွာဝန်းလမ်းမကောက် မရောက်မီရှိသည့် အသက် ၅၀ | ၂ | ရွာဝန်းလမ်းမကောက် မရောက်မီရှိသည့် အသက် ၅၀ |
| ၃ | ရွာဝန်းလမ်းမကောက် မရောက်မီရှိသည့် အသက် ၅၀ | ၃ | ရွာဝန်းလမ်းမကောက် မရောက်မီရှိသည့် အသက် ၅၀ |
| ၄ | ကျောက်(၆)ခင်း ရိုး မရရှိစေရန် | ၄ | ကျောက်(၆)ခင်း ရိုး မရရှိစေရန် |
| ၅ | ကျောက်(၆)ခင်း ရိုး မရရှိစေရန် | ၅ | ကျောက်(၆)ခင်း ရိုး မရရှိစေရန် |
| ၆ | ကျောက်(၆)ခင်း ရိုး မရရှိစေရန် | ၆ | ကျောက်(၆)ခင်း ရိုး မရရှိစေရန် |
| ၇ | ကျောက်(၆)ခင်း ရိုး မရရှိစေရန် | ၇ | ကျောက်(၆)ခင်း ရိုး မရရှိစေရန် |
| ၈ | ကျောက်(၆)ခင်း ရိုး မရရှိစေရန် | ၈ | ကျောက်(၆)ခင်း ရိုး မရရှိစေရန် |
| ၉ | ကျောက်(၆)ခင်း ရိုး မရရှိစေရန် | ၉ | ကျောက်(၆)ခင်း ရိုး မရရှိစေရန် |
| ၁၀ | ကျောက်(၆)ခင်း ရိုး မရရှိစေရန် | ၁၀ | ကျောက်(၆)ခင်း ရိုး မရရှိစေရန် |

| | | | |
|---|-----------------------|---|-----------------------|
| ၆ | ဘဏ်ဆွဲငွေခံရ ပညာရှင် | ၆ | ဘဏ်ဆွဲငွေခံရ ပညာရှင် |
| ၇ | ၇ နှစ် ဝင်ရောက် တာဝန် | | ၇ နှစ် ဝင်ရောက် တာဝန် |
| | လာမည့် | | |
| | | | |

၈။ လုပ်ငန်းခွင်မှ ဝင်ရောက် (၄) နှစ်အတွက် အကျဉ်းချုပ် ဦးစားပေး ဖွဲ့စည်းထောက်ပံ့ လုပ်ငန်း အစီအစဉ်များအားဖြည့်ပါ။

| အဆင့် | မာတုဗျာအတွက် ဦးစားပေး ဖွဲ့စည်းထောက်ပံ့ လုပ်ငန်းစဉ်များ | အဆိုပြုသူ (အမျိုးသားများ/ အမျိုးသမီးများ/ အမျိုးသား+ အမျိုးသမီး) | ပေးပို့ရန် ကျင့်ဝတ် | အကျဉ်းချုပ်အဖွဲ့ ဖွဲ့စည်းခြင်း အစရှိ အတွက် |
|-------|--|--|---------------------|--|
| ၁ | ဘဏ်ဆွဲငွေခံရ ကျင့်ဝတ် | ၈ + ၁၂ | | ၂၀၁၉ ခု |
| ၂ | ဘဏ်ဆွဲငွေခံရ ကျင့်ဝတ် | ၈ + ၁၂ | | ၂၀၁၉ ခု |
| | ဘဏ်ဆွဲငွေခံရ | | | |
| ၃ | ဘဏ်ဆွဲငွေခံရ ကျင့်ဝတ် | ၈ + ၁၂ | | ၂၀၁၉ ခု |
| ၄ | ဘဏ်ဆွဲငွေခံရ | | | |
| ၅ | ဘဏ်ဆွဲငွေခံရ ကျင့်ဝတ် | ၈ + ၁၂ | | ၂၀၁၉ ခု |
| ၆ | ဘဏ်ဆွဲငွေခံရ | | | |
| ၇ | | | | |
| ၈ | | | | |
| ၉ | | | | |
| ၁၀ | | | | |
| ၁၁ | | | | |
| ၁၂ | | | | |

၁၀။ လူ့ပတ်ဝန်းကျင်ထိခိုက်မှုကင်းရှင်းရေးအတွက် အောက်ဖော်ပြပါအတိုင်း အစီအစဉ်များကို ရေးသားဖော်ပြပါ။

| အဆင့် | အစီအစဉ်များ | အချိန်ကာလ (လ) | အမျိုးအမည် |
|-------|----------------------------|---------------|------------|
| ၁ | ကျန်းမာရေးစစ်ဆေးခြင်း | ၈+၁ | |
| | သန့်ရှင်းရေးဆောင်ရွက်ခြင်း | | |
| | ရေအေးစနစ်ထိန်းသိမ်းခြင်း | | |
| | ... | | |
| ၂ | ကျန်းမာရေးစစ်ဆေးခြင်း | ၁၂ | |
| | သန့်ရှင်းရေးဆောင်ရွက်ခြင်း | | |
| ၃ | ကျန်းမာရေးစစ်ဆေးခြင်း | ၈ | |
| | ရေအေးစနစ်ထိန်းသိမ်းခြင်း | | |
| ၄ | ကျန်းမာရေးစစ်ဆေးခြင်း | ၈+၁ | |
| ၅ | ရေအေးစနစ်ထိန်းသိမ်းခြင်း | | |

၁။ ဝန်ထုပ်ဝန်ပိုးကင်းရှင်းရေးအတွက် အောက်ဖော်ပြပါအတိုင်း အစီအစဉ်များကို ရေးသားဖော်ပြပါ။

အမည်: ဒေါ်ခင်မာမာ လက်မှတ်: [Signature] ရက်စွဲ: ၂၀၂၀-၀၁-၀၅

အစည်းအဝေးအစီအစဉ် (အစည်းအဝေးအစီအစဉ်)

- အစည်းအဝေးအစီအစဉ် - စီမံကိန်းမိတ်ဆက်အစည်းအဝေး
- အစည်းအဝေးအစီအစဉ် - ၁၆.၁၀.၂၀၁၇
- အစည်းအဝေးအစီအစဉ် - ကျောက်ပဲခူးမြို့နယ်အစည်းအဝေး
- အစည်းအဝေးအစီအစဉ် - ၈.၂၁.၂၀၁၇ - ပေါင်း ၄၆ နေ့

| ပုံစံ | အစည်းအဝေးအစီအစဉ် | အစည်းအဝေးအစီအစဉ် အစည်းအဝေးအစီအစဉ် | အစည်းအဝေးအစီအစဉ် |
|-------|------------------|-------------------------------------|------------------|
| ၁ | အစည်းအဝေးအစီအစဉ် | - အစည်းအဝေးအစီအစဉ် အစည်းအဝေးအစီအစဉ် | |
| ၂ | | - စီမံကိန်းမိတ်ဆက်အစည်းအဝေး | |
| ၃ | | - စီမံကိန်းမိတ်ဆက်အစည်းအဝေး | |
| ၄ | | - စီမံကိန်းမိတ်ဆက်အစည်းအဝေး | |
| ၅ | | - စီမံကိန်းမိတ်ဆက်အစည်းအဝေး | |
| ၆ | | - စီမံကိန်းမိတ်ဆက်အစည်းအဝေး | |
| ၇ | | - စီမံကိန်းမိတ်ဆက်အစည်းအဝေး | |
| ၈ | | - စီမံကိန်းမိတ်ဆက်အစည်းအဝေး | |
| ၉ | | - စီမံကိန်းမိတ်ဆက်အစည်းအဝေး | |
| ၁၀ | | - စီမံကိန်းမိတ်ဆက်အစည်းအဝေး | |
| ၁၁ | | - စီမံကိန်းမိတ်ဆက်အစည်းအဝေး | |
| ၁၂ | | - စီမံကိန်းမိတ်ဆက်အစည်းအဝေး | |
| ၁၃ | | - စီမံကိန်းမိတ်ဆက်အစည်းအဝေး | |
| ၁၄ | | - စီမံကိန်းမိတ်ဆက်အစည်းအဝေး | |
| ၁၅ | | - စီမံကိန်းမိတ်ဆက်အစည်းအဝေး | |

၁၃။ကဏ္ဍအလိုက် အခက်အခဲမှတ်တမ်း

.....ကျောက်ပုံကဏ္ဍအလိုက် ဦးစားပေးဖွံ့ဖြိုးရေးလုပ်ငန်းများ

မူဝါဒအကျဉ်းချုပ် (၄) ခြားနားသော အပိုင်းများအတွက် ဦးစားပေးဖွံ့ဖြိုးရေးလုပ်ငန်းစဉ်
 အနှစ်ဇယား ၂၀၁၈ ၂၀၁၉ - ၂၀၂၀-၂၀၂၁
 မူဝါဒအား VPSO တွင်ထားရှိရပါမည့်အခြားဌာနများနှင့် ညှိနှိုင်းရန်အတွက် မိတ္တူအား TPIC လိုပို့ရပါမည်။

| | အဆင့် | ပုဂံငါး | မည်သူဦးစား မူဝါဒ | ကနဦး တာဝန်ခံသူ(သို့) အုပ်စု | ပြင်ဆင် မည်သူ့အောက်ဖွဲ့စည်း |
|----------------------|-------|---|---------------------|-----------------------------------|---|
| ဦးစားပေးထားရမည့်အစား | ၁ | ရွာထဲကွန်ကရစ်အောက် အောက်လျှပ်စစ် | ဗမာ | မြို့ကျေး | ရွာထဲကွန်ကရစ် အောက်လျှပ်စစ် |
| | ၂ | ရွာထဲကွန်ကရစ်အောက် အောက်လျှပ်စစ် | ဗမာ | မြို့ကျေး | " |
| | ၃ | | ဗမာ | မြို့ကျေး | |
| | ၄ | | ဗမာ | မြို့ကျေး | |
| | ၅ | | ဗမာ | မြို့ကျေး | |
| အခြားအစား | ၁ | ကန်တိုင်းပေါ်ကျေးရွာအုပ်စု တောင်ကန်အောက် | ဗမာ | မြို့ကျေး | ပေါ်ကျေးရွာအုပ်စု တောင်ကန်အောက် |
| | ၂ | ကျေးရွာအုပ်စု၊ ကျေးရွာအုပ်စု တောင်ကန်အောက် | ဗမာ | မြို့ကျေး | " |
| | ၃ | ကျေးရွာအုပ်စု၊ ကျေးရွာအုပ်စု တောင်ကန်အောက် | ဗမာ | မြို့ကျေး | " |
| | ၄ | ကျေးရွာအုပ်စု၊ ကျေးရွာအုပ်စု တောင်ကန်အောက် | ဗမာ | မြို့ကျေး | " |
| | ၅ | | ဗမာ | မြို့ကျေး | |
| အခြားအစား | ၁ | ကျေးရွာအုပ်စု၊ ကျေးရွာအုပ်စု တောင်ကန်အောက် | ဗမာ | မြို့ကျေး | " |
| | ၂ | ကျေးရွာအုပ်စု၊ ကျေးရွာအုပ်စု တောင်ကန်အောက် | ဗမာ | မြို့ကျေး | |
| | ၃ | | ဗမာ | မြို့ကျေး | |
| | ၄ | | ဗမာ | မြို့ကျေး | |
| | ၅ | | ဗမာ | မြို့ကျေး | |
| အခြားအစား | ၁ | ကျေးရွာအုပ်စု၊ ကျေးရွာအုပ်စု တောင်ကန်အောက် | ဗမာ | မြို့ကျေး | ကျေးရွာအုပ်စု၊ ကျေးရွာအုပ်စု တောင်ကန်အောက် |
| | ၂ | | ဗမာ | မြို့ကျေး | |
| | ၃ | | ဗမာ | မြို့ကျေး | |
| | ၄ | | ဗမာ | မြို့ကျေး | |
| | ၅ | | ဗမာ | မြို့ကျေး | |
| အခြားအစား | ၁ | ရွာထဲကွန်ကရစ်အောက် အောက်လျှပ်စစ် | ဗမာ | မြို့ကျေး | ရွာထဲကွန်ကရစ် အောက်လျှပ်စစ် |
| | ၂ | | ဗမာ | မြို့ကျေး | |
| | ၃ | | ဗမာ | မြို့ကျေး | |
| | ၄ | | ဗမာ | မြို့ကျေး | |
| | ၅ | | ဗမာ | မြို့ကျေး | |

